

**【表紙】**

【提出書類】	有価証券報告書
【提出先】	関東財務局長殿
【提出日】	2025年11月27日提出
【計算期間】	第15期(自 2024年9月7日至 2025年9月8日)
【ファンド名】	野村インデックスファンド・TOPIX
【発行者名】	野村アセットマネジメント株式会社
【代表者の役職氏名】	C E O兼代表取締役社長 小池 広靖
【本店の所在の場所】	東京都江東区豊洲二丁目2番1号
【事務連絡者氏名】	松井 秀仁
【連絡場所】	東京都江東区豊洲二丁目2番1号
【電話番号】	03-6387-5000
【縦覧に供する場所】	該当事項はありません。

## 第一部【ファンド情報】

## 第1【ファンドの状況】

## 1【ファンドの性格】

## (1)【ファンドの目的及び基本的性格】

わが国の株式を実質的な主要投資対象とし、東証株価指数（TOPIX）（配当込み）の動きに連動する投資成果を目指して運用を行ないます。

ファンドは、「国内株式マザーファンド」を親投資信託（「マザーファンド」といいます。）とするファミリーファンド方式で運用します。「実質的な主要投資対象」とは、マザーファンドを通じて投資する、主要な投資対象という意味です。

## 信託金の限度額

受益権の信託金限度額は1兆円です。ただし、受託者と合意のうえ、当該信託金限度額を変更することができます。

## &lt;商品分類&gt;

一般社団法人投資信託協会が定める「商品分類に関する指針」に基づくファンドの商品分類は以下の通りです。

なお、ファンドに該当する商品分類及び属性区分は下記の表中に網掛け表示しております。

（野村インデックスファンド・TOPIX）

## 《商品分類表》

単字型・追加型	投資対象地域	投資対象資産 (収益の源泉)	補足分類
単字型	国内	株式	インデックス型
追加型	海外	債券	
	内外	不動産投信	特殊型
		その他資産 ( )	
		資産複合	

## 《属性区分表》

投資対象資産	決算頻度	投資対象地域	投資形態	対象インデックス
--------	------	--------	------	----------

株式 一般 大型株 中小型株	年1回 年2回 年4回	グローバル  日本		
債券 一般 公債 社債 その他債券 クレジット属性 ( )	年6回 (隔月) 年12回 (毎月)	北米 欧州 アジア オセアニア	ファミリーファンド	日経225  TOPIX (配当込み)
不動産投信  その他資産 (投資信託証券 (株式一般))	日々 その他 ( )	中南米 アフリカ 中近東 (中東) エマージング	ファンド・オブ・ファンズ	その他 ( )
資産複合 ( ) 資産配分固定型 資産配分変更型				

当ファンドは、ファミリーファンド方式で運用されます。このため、組入れている資産を示す属性区分上の投資対象資産（その他資産（投資信託証券））と収益の源泉となる資産を示す商品分類上の投資対象資産（株式）とが異なります。

上記、商品分類及び属性区分の定義については、下記をご覧ください。

なお、下記一般社団法人投資信託協会のホームページでもご覧頂けます。

《一般社団法人投資信託協会インターネットホームページアドレス》 <https://www.toushin.or.jp/>

一般社団法人投資信託協会が定める「商品分類に関する指針」に基づくファンドの商品分類及び属性区分は以下の通りです。（2023年1月19日現在）

#### < 商品分類表定義 >

##### [ 単位型投信・追加型投信の区分 ]

- (1) 単位型投信...当初、募集された資金が一つの単位として信託され、その後の追加設定は一切行われないファンドをいう。
- (2) 追加型投信...一度設定されたファンドであってもその後追加設定が行われ従来の信託財産とともに運用されるファンドをいう。

##### [ 投資対象地域による区分 ]

- (1) 国内...目論見書又は投資信託約款において、組入資産による主たる投資収益が実質的に国内の資産を源泉とする旨の記載があるものをいう。
- (2) 海外...目論見書又は投資信託約款において、組入資産による主たる投資収益が実質的に海外の資産を源泉とする旨の記載があるものをいう。
- (3) 内外...目論見書又は投資信託約款において、国内及び海外の資産による投資収益を実質的に源泉とする旨の記載があるものをいう。

##### [ 投資対象資産による区分 ]

- (1) 株式...目論見書又は投資信託約款において、組入資産による主たる投資収益が実質的に株式を源泉とする旨の記載があるものをいう。
- (2) 債券...目論見書又は投資信託約款において、組入資産による主たる投資収益が実質的に債券を源泉とする旨の記載があるものをいう。
- (3) 不動産投信(リート)...目論見書又は投資信託約款において、組入資産による主たる投資収益が実質的に不動産投資信託の受益証券及び不動産投資法人の投資証券を源泉とする旨の記載があるものをいう。
- (4) その他資産...目論見書又は投資信託約款において、組入資産による主たる投資収益が実質的に上記(1)から(3)に掲

げる資産以外の資産を源泉とする旨の記載があるものをいう。なお、その他資産と併記して具体的な収益の源泉となる資産の名称記載も可とする。

(5)資産複合...目論見書又は投資信託約款において、上記(1)から(4)に掲げる資産のうち複数の資産による投資収益を実質的に源泉とする旨の記載があるものをいう。

#### [ 独立した区分 ]

(1)MMF(マネー・マネージメント・ファンド)...MRF及びMMFの運営に関する規則(以下「MRF等規則」という。)に定めるMMFをいう。

(2)MRF(マネー・リザーブ・ファンド)...MRF等規則に定めるMRFをいう。

(3)ETF...投資信託及び投資法人に関する法律施行令(平成12年政令480号)第12条第1号及び第2号に規定する証券投資信託並びに租税特別措置法(昭和32年法律第26号)第9条の4の2に規定する上場証券投資信託をいう。

#### [ 補足分類 ]

(1)インデックス型...目論見書又は投資信託約款において、各種指数に連動する運用成果を目指す旨の記載があるものをいう。

(2)特殊型...目論見書又は投資信託約款において、投資者に対して注意を喚起することが必要と思われる特殊な仕組みあるいは運用手法の記載があるものをいう。なお、下記の属性区分で特殊型の小分類において「条件付運用型」に該当する場合には当該小分類を括弧書きで付記するものとし、それ以外の小分類に該当する場合には当該小分類を括弧書きで付記できるものとする。

#### < 属性区分表定義 >

##### [ 投資対象資産による属性区分 ]

###### 株式

(1)一般...次の大型株、中小型株属性にあてはまらないすべてのものをいう。

(2)大型株...目論見書又は投資信託約款において、主として大型株に投資する旨の記載があるものをいう。

(3)中小型株...目論見書又は投資信託約款において、主として中小型株に投資する旨の記載があるものをいう。

###### 債券

(1)一般...次の公債、社債、その他債券属性にあてはまらないすべてのものをいう。

(2)公債...目論見書又は投資信託約款において、日本国又は各国の政府の発行する国債(地方債、政府保証債、政府機関債、国際機関債を含む。以下同じ。)に主として投資する旨の記載があるものをいう。

(3)社債...目論見書又は投資信託約款において、企業等が発行する社債に主として投資する旨の記載があるものをいう。

(4)その他債券...目論見書又は投資信託約款において、公債又は社債以外の債券に主として投資する旨の記載があるものをいう。

(5)格付等クレジットによる属性...目論見書又は投資信託約款において、上記(1)から(4)の「発行体」による区分のほか、特にクレジットに対して明確な記載があるものについては、上記(1)から(4)に掲げる区分に加え「高格付債」「低格付債」等を併記することも可とする。

不動産投信...これ以上の詳細な分類は行わないものとする。

その他資産...組入れている資産を記載するものとする。

資産複合...以下の小分類に該当する場合には当該小分類を併記することができる。

(1)資産配分固定型...目論見書又は投資信託約款において、複数資産を投資対象とし、組入比率については固定的とする旨の記載があるものをいう。なお、組み合わせている資産を列挙するものとする。

(2)資産配分変更型...目論見書又は投資信託約款において、複数資産を投資対象とし、組入比率については、機動的な変更を行なう旨の記載があるもの若しくは固定的とする旨の記載がないものをいう。なお、組み合わせている資産を列挙するものとする。

##### [ 決算頻度による属性区分 ]

(1)年1回...目論見書又は投資信託約款において、年1回決算する旨の記載があるものをいう。

(2)年2回...目論見書又は投資信託約款において、年2回決算する旨の記載があるものをいう。

(3)年4回...目論見書又は投資信託約款において、年4回決算する旨の記載があるものをいう。

(4)年6回(隔月)...目論見書又は投資信託約款において、年6回決算する旨の記載があるものをいう。

(5)年12回(毎月)...目論見書又は投資信託約款において、年12回(毎月)決算する旨の記載があるものをいう。

(6)日々...目論見書又は投資信託約款において、日々決算する旨の記載があるものをいう。

(7)その他...上記属性にあてはまらないすべてのものをいう。

##### [ 投資対象地域による属性区分(重複使用可能) ]

(1)グローバル...目論見書又は投資信託約款において、組入資産による投資収益が世界の資産を源泉とする旨の記載があるものをいう。なお、「世界の資産」の中に「日本」を含むか含まないかを明確に記載するものとする。

(2)日本...目論見書又は投資信託約款において、組入資産による投資収益が日本の資産を源泉とする旨の記載があるものをいう。

(3)北米...目論見書又は投資信託約款において、組入資産による投資収益が北米地域の資産を源泉とする旨の記載があ

るものをいう。

- (4) 欧州...目論見書又は投資信託約款において、組入資産による投資収益が欧州地域の資産を源泉とする旨の記載があるものをいう。
- (5) アジア...目論見書又は投資信託約款において、組入資産による投資収益が日本を除くアジア地域の資産を源泉とする旨の記載があるものをいう。
- (6) オセアニア...目論見書又は投資信託約款において、組入資産による投資収益がオセアニア地域の資産を源泉とする旨の記載があるものをいう。
- (7) 中南米...目論見書又は投資信託約款において、組入資産による投資収益が中南米地域の資産を源泉とする旨の記載があるものをいう。
- (8) アフリカ...目論見書又は投資信託約款において、組入資産による投資収益がアフリカ地域の資産を源泉とする旨の記載があるものをいう。
- (9) 中近東(中東)...目論見書又は投資信託約款において、組入資産による投資収益が中近東地域の資産を源泉とする旨の記載があるものをいう。
- (10) エマージング...目論見書又は投資信託約款において、組入資産による投資収益がエマージング地域(新興成長国(地域))の資産を源泉とする旨の記載があるものをいう。

#### [ 投資形態による属性区分 ]

- (1) ファミリーファンド...目論見書又は投資信託約款において、親投資信託(ファンド・オブ・ファンズにのみ投資されるものを除く。)を投資対象として投資するものをいう。
- (2) ファンド・オブ・ファンズ...「投資信託等の運用に関する規則」第2条に規定するファンド・オブ・ファンズをいう。

#### [ 為替ヘッジによる属性区分 ]

- (1) 為替ヘッジあり...目論見書又は投資信託約款において、為替のフルヘッジ又は一部の資産に為替のヘッジを行う旨の記載があるものをいう。
- (2) 為替ヘッジなし...目論見書又は投資信託約款において、為替のヘッジを行わない旨の記載があるもの又は為替のヘッジを行う旨の記載がないものをいう。

#### [ インデックスファンドにおける対象インデックスによる属性区分 ]

- (1) 日経225
- (2) TOPIX
- (3) その他の指数...上記指数にあてはまらないすべてのものをいう。

#### [ 特殊型 ]

- (1) ブル・ベア型...目論見書又は投資信託約款において、派生商品をヘッジ目的以外に用い、積極的に投資を行うとともに各種指数・資産等への連動若しくは逆連動(一定倍の連動若しくは逆連動を含む。)を目指す旨の記載があるものをいう。
- (2) 条件付運用型...目論見書又は投資信託約款において、仕組債への投資又はその他特殊な仕組みを用いることにより、目標とする投資成果(基準価額、償還価額、収益分配金等)や信託終了日等が、明示的な指標等の値により定められる一定の条件によって決定される旨の記載があるものをいう。
- (3) ロング・ショート型 / 絶対収益追求型...目論見書又は投資信託約款において、特定の市場に左右されにくい収益の追求を目指す旨若しくはロング・ショート戦略により収益の追求を目指す旨の記載があるものをいう。
- (4) その他型...目論見書又は投資信託約款において、上記(1)から(3)に掲げる属性のいずれにも該当しない特殊な仕組みあるいは運用手法の記載があるものをいう。

## ( 2 ) 【ファンドの沿革】

2010年11月26日

信託契約締結、ファンドの設定日、運用開始

## ( 3 ) 【ファンドの仕組み】



ファンド	野村インデックスファンド・TOPIX
マザーファンド (親投資信託)	国内株式マザーファンド
委託会社(委託者)	野村アセットマネジメント株式会社
受託会社(受託者)	野村信託銀行株式会社

- ファンドはマザーファンドを通じて投資するファミリーファンド方式で運用します。



委託会社の概況(2025年10月末現在)

- ・名称  
野村アセットマネジメント株式会社
- ・資本金の額  
17,180百万円
- ・会社の沿革  
1959年12月1日 野村証券投資信託委託株式会社として設立  
1997年10月1日 投資顧問会社である野村投資顧問株式会社と合併して野村アセット・マネジメント投信株式会社に商号を変更

2000年11月1日

野村アセットマネジメント株式会社に商号を変更

## ・大株主の状況

名称	住所	所有株式数	比率
野村ホールディングス株式会社	東京都中央区日本橋1-13-1	5,150,693株	100%

## 2【投資方針】

## (1)【投資方針】

東証株価指数（TOPIX）（配当込み）の動きに連動する投資成果を目指して運用を行いません。

東証株価指数（TOPIX）（配当込み）は、株式会社J P X総研が発表している株価指標で、日本の株式を対象に浮動株ベースの時価総額加重方式により算出されます。日本の株式市場全体の動向を示す指標の1つです。

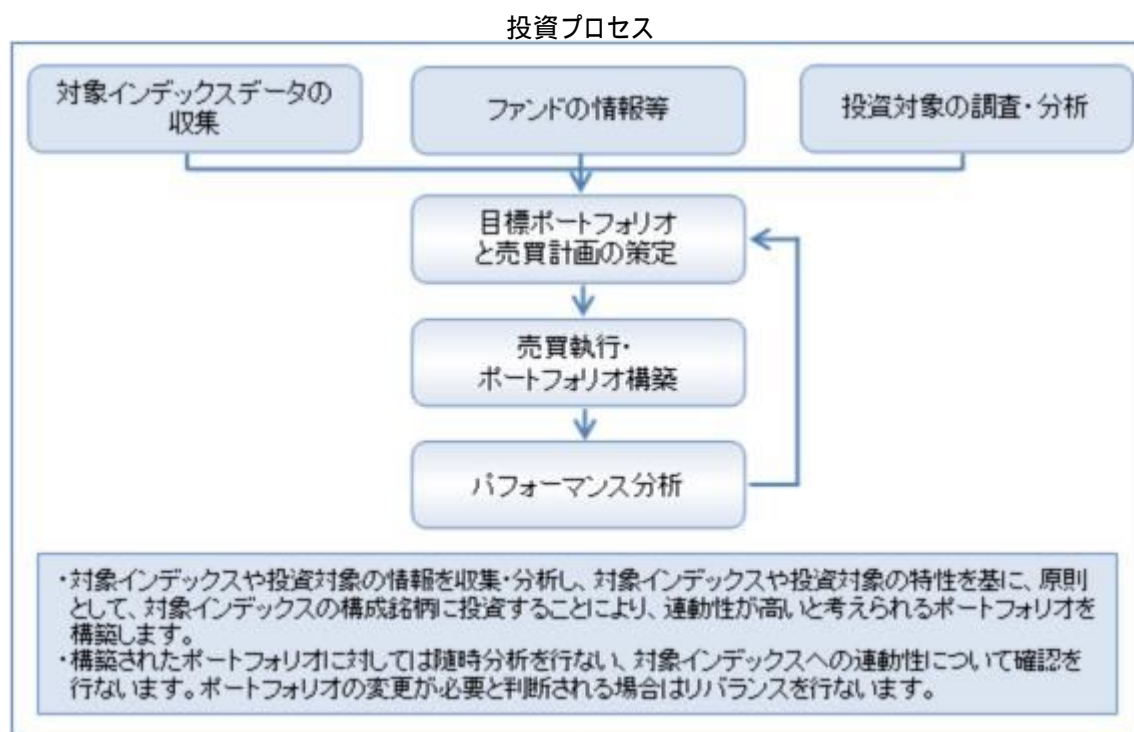

\* 上記の投資プロセスは、今後変更となる場合があります。

## 指数の著作権等について

配当込みTOPIX(以下「東証株価指数(TOPIX)(配当込み)」という。)の指数値及び東証株価指数(TOPIX)(配当込み)に係る標章又は商標は、株式会社JPX総研又は株式会社JPX総研の関連会社(以下「JPX」という。)の知的財産であり、指数の算出、指数値の公表、利用など東証株価指数(TOPIX)(配当込み)に関するすべての権利・ノウハウ及び東証株価指数(TOPIX)(配当込み)に係る標章又は商標に関するすべての権利はJPXが有する。

JPXは、東証株価指数(TOPIX)(配当込み)の指数値の算出若しくは公表の方法の変更、東証株価指数(TOPIX)(配当込み)の指数値の算出若しくは公表の停止又は東証株価指数(TOPIX)(配当込み)に係る標章若しくは商標の変更若しくは使用の停止を行うことができる。

JPXは、東証株価指数(TOPIX)(配当込み)の指数値及び東証株価指数(TOPIX)(配当込み)に係る標章又は商標の使用に関して得られる結果並びに特定日の東証株価指数(TOPIX)(配当込み)の指数値について、何ら保証、言及をするものではない。

JPXは、東証株価指数(TOPIX)(配当込み)の指数値及びそこに含まれるデータの正確性、完全性を保証するものではない。また、JPXは、東証株価指数(TOPIX)(配当込み)の指数値の算出又は公表の誤謬、遅延又は中断に対し、責任を負わない。

本件商品は、JPXにより提供、保証又は販売されるものではない。

JPXは、本件商品の購入者又は公衆に対し、本件商品の説明又は投資のアドバイスをする義務を負わない。

JPXは、当社又は本件商品の購入者のニーズを東証株価指数(TOPIX)(配当込み)の指数値を算出する銘柄構成及び計算に考慮するものではない。

以上の項目に限らず、JPXは本件商品の設定、販売及び販売促進活動に起因するいかなる損害に対しても責任を有しない。

資金動向、市況動向等によっては上記のような運用ができない場合があります。

## (2)【投資対象】

わが国の株式を実質的な主要投資対象とします。

ファンドは、親投資信託である「国内株式マザーファンド」受益証券を主要投資対象とします。なお、株式に直接投資する場合があります。

デリバティブの利用は、ヘッジ目的に限定します。

## 投資の対象とする資産の種類(約款第15条)

この信託において投資の対象とする資産(本邦通貨表示のものに限ります。)の種類は、次に掲げるものとします。

1. 次に掲げる特定資産(「特定資産」とは、投資信託及び投資法人に関する法律第2条第1項で定めるものをいいます。以下同じ。)

イ. 有価証券

ロ. デリバティブ取引(金融商品取引法第2条第20項に規定するものをいい、下記「(5)投資制限 および 」に定めるものに限ります。)に係る権利

ハ. 約束手形(イに掲げるものに該当するものを除きます。)

ニ. 金銭債権(イ及びハに掲げるものに該当するものを除きます。)

2. 次に掲げる特定資産以外の資産

イ. 為替手形

## 有価証券の指図範囲(約款第16条第1項)

委託者は、信託金を、野村アセットマネジメント株式会社を委託者とし、野村信託銀行株式会社を受

託者として締結された親投資信託である国内株式マザーファンド(以下「マザーファンド」といいます。 )の受益証券のほか、次の有価証券(金融商品取引法第2条第2項の規定により有価証券とみなされる同項各号に掲げる権利を除くものとし、本邦通貨表示のものに限ります。 )に投資することを指図します。

1. 株券、新株の引受権を表示する証券もしくは証書または新株予約権証券
  2. コマーシャル・ペーパーおよび短期社債等
  3. 外国または外国の者の発行する本邦通貨表示の証券で、前号の証券の性質を有するもの
  4. 投資信託または外国投資信託の受益証券(金融商品取引法第2条第1項第10号で定めるものをいいます。 )
  5. 投資証券、新投資口予約権証券または外国投資証券(金融商品取引法第2条第1項第11号で定めるものをいいます。 )
  6. 貸付債権信託受益権であって金融商品取引法第2条第1項第14号で定める受益証券発行信託の受益証券に表示されるべきもの
  7. 外国の者に対する権利で前号の有価証券に表示されるべき権利の性質を有するもの
  8. 指定金銭信託の受益証券(金融商品取引法第2条第1項第14号で定める受益証券発行信託の受益証券に限ります。 )
- なお、第1号の証券または証書を以下「株式」といい、第4号および第5号の証券を以下「投資信託証券」といいます。

#### 金融商品の指図範囲(約款第16条第2項)

委託者は、信託金を、上記「(2)投資対象 有価証券の指図範囲」に掲げる有価証券のほか、次に掲げる金融商品(金融商品取引法第2条第2項の規定により有価証券とみなされる同項各号に掲げる権利を含みます。 )により運用することを指図することができます。

1. 預金
2. 指定金銭信託(上記「(2)投資対象 有価証券の指図範囲」に掲げるものを除く。 )
3. コール・ローン
4. 手形割引市場において売買される手形
5. 貸付債権信託受益権であって、金融商品取引法第2条第2項第1号で定めるもの
6. 外国の者に対する権利で前号の権利の性質を有するもの

#### その他の投資対象

1. 先物取引等
2. スワップ取引

#### (参考)マザーファンドの概要

##### (国内株式マザーファンド) 運 用 の 基 本 方 針

約款第13条に基づき委託者の定める方針は、次のものとします。

#### 1. 基本方針

この投資信託は、東証株価指数(TOPIX)(配当込み)の動きに連動する投資成果を目指して運用を行な

います。

## 2. 運用方法

### (1) 投資対象

わが国の株式を主要投資対象とします。

### (2) 投資態度

主としてわが国の株式に投資することにより、東証株価指数（TOPIX）（配当込み）の動きに連動する投資成果を目指します。

非株式割合（株式以外の資産への投資割合）は、原則として信託財産総額の50%以下を基本とします。

資金動向、市況動向等によっては、上記のような運用ができない場合があります。

### (3) 投資制限

株式への投資割合には制限を設けません。

外貨建資産への投資は行ないません。

同一銘柄の株式への投資割合には制限を設けません。

有価証券先物取引等は約款第16条の範囲で行ないません。

スワップ取引は約款第17条の範囲で行ないません。

一般社団法人投資信託協会規則に定める合理的方法により算出した額が、信託財産の純資産総額を超えることとなるデリバティブ取引等（同規則に定めるデリバティブ取引等をいいます。）の利用は行ないません。

前各号の規定にかかわらず、一般社団法人投資信託協会規則に定める一の者に対する株式等エクスポージャー、債券等エクスポージャーおよびデリバティブ等エクスポージャーの信託財産の純資産総額に対する比率は、原則としてそれぞれ10%、合計で20%以内とすることとし、当該比率を超えることとなった場合には、同規則に従い当該比率以内となるよう調整を行なうこととします。

### (3) 【運用体制】

ファンドの運用体制は以下の通りです。

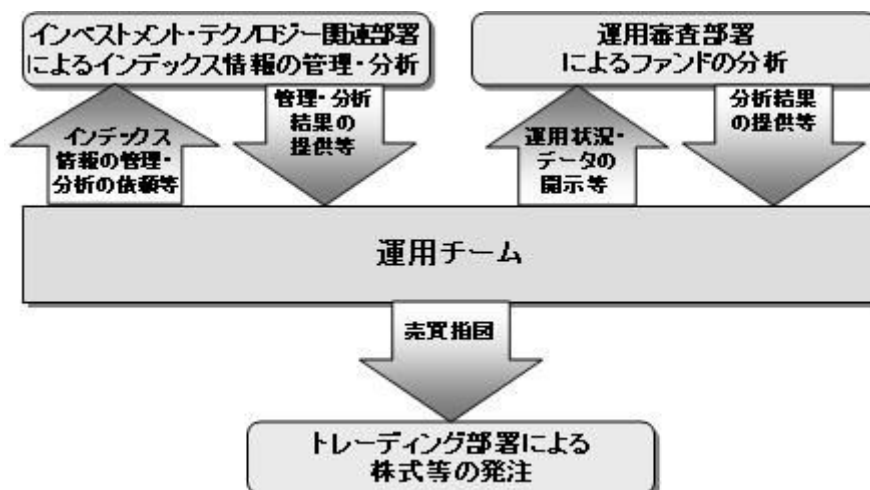

運用体制はマザーファンドを含め記載されております。

当社では、ファンドの運用に関する社内規程として、運用担当者に関する規程 並びにスワップ取引、信用リスク管理、資金の借入、外国為替の予約取引等、信用取引等に関して各々、取扱い基準を設けております。

ファンドを含む委託会社における投資信託の内部管理及び意思決定を監督する組織等は以下の通りです。

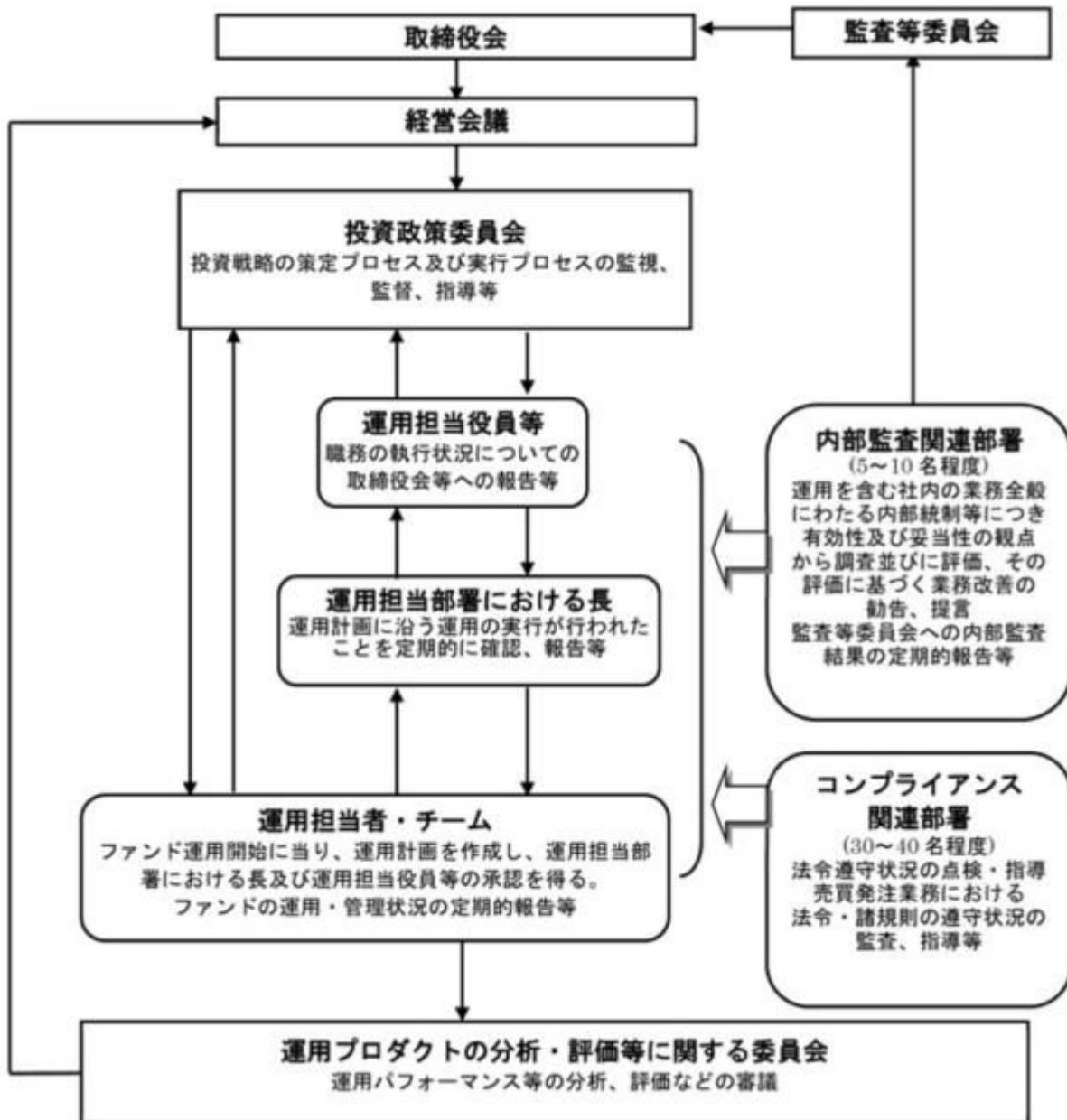

委託会社によるファンドの関係法人（販売会社を除く）に対する管理体制等

当社では、「受託会社」または受託会社の再信託先に対しては、日々の純資産照合、月次の勘定残高照合などを行っています。また、受託業務の内部統制の有効性についての監査人による報告書を、受託会社より受け取っております。

運用の外部委託を行う場合、「運用の外部委託先」に対しては、外部委託先が行った日々の約定について、投資ガイドラインに沿ったものであるかを確認しています。また、コンプライアンスレポートの提出を義務付け、定期的に管理状況に関する報告を受けています。さらに、外部委託先の管理体制、コンプライアンス体制等について調査ならびに評価を行い、定期的に商品に関する委員会に報告しています。

ファンドの運用体制等は今後変更となる場合があります。

#### （４）【分配方針】

毎決算時に、原則として以下の方針に基づき分配を行ないます。

分配対象額の範囲は、経費控除後の繰越分を含めた配当等収益と売買益（評価益を含みます。）等の全額とします。

収益分配金額は、利子・配当等収益等を中心として基準価額水準等を勘案して委託者が決定します。

留保益の運用については、特に制限を設けず、委託者の判断に基づき、元本部分と同一の運用を行ないます。

\* 委託会社の判断により分配を行なわない場合もあります。また、将来の分配金の支払いおよびその金額について示唆、保証するものではありません。

#### ファンドの決算日

原則として**毎年9月6日**（休業日の場合は翌営業日）を決算日とします。

#### （５）【投資制限】

株式への投資割合(運用の基本方針 2 運用方法 (3)投資制限)

株式への実質投資割合には制限を設けません。

外貨建資産への投資割合(運用の基本方針 2 運用方法 (3)投資制限)

外貨建資産への投資は行ないません。

同一銘柄の株式への投資割合(運用の基本方針 2 運用方法 (3)投資制限)

同一銘柄の株式への実質投資割合には制限を設けません。

投資する株式の範囲(約款第19条)

( ) 委託者が投資することを指図する株式は、わが国の金融商品取引所に上場されている株式の発行会社の発行するものおよび金融商品取引所に準ずる市場において取引されている株式の発行会社の発行するものとします。ただし、株主割当または社債権者割当により取得する株式については、この限りではありません。

( ) 上記( )の規定にかかわらず、上場予定または登録予定の株式で目論見書等において上場または登録されることが確認できるものについては委託者が投資することを指図することができるものとします。

信用取引の指図範囲(約款第20条)

( ) 委託者は、信託財産の効率的な運用に資するため、信用取引により株券を売り付けることの指図をすることができます。なお、当該売り付けの決済については、株券の引き渡しまたは買い戻しにより行なうことの指図をすることができるものとします。

( ) 上記( )の信用取引の指図は、次の各号に掲げる有価証券の発行会社の発行する株券について行なうことができるものとし、かつ次の各号に掲げる株券数の合計数を超えないものとします。

1. 信託財産に属する株券および新株引受権証券の権利行使により取得する株券
2. 株式分割により取得する株券
3. 有償増資により取得する株券
4. 売り出しにより取得する株券

5. 信託財産に属する転換社債の転換請求および新株予約権(転換社債型新株予約権付社債の新株予約権に限ります。)の行使により取得可能な株券

転換社債型新株予約権付社債とは、新株予約権付社債のうち会社法第236条第1項第3号の財産が当該新株予約権付社債についての社債であって当該社債と当該新株予約権がそれぞれ単独で存在し得ないことをあらかじめ明確にしているもの(会社法施行前の旧商法第341条ノ3第1項第7号および第8号の定めがある新株予約権付社債を含みます。)をいいます。

6. 信託財産に属する新株引受権証券および新株引受権付社債券の新株引受権の行使、または信託財産に属する新株予約権証券および新株予約権付社債券の新株予約権(前号のものを除きます。)の行使により取得可能な株券

先物取引等の運用指図・目的・範囲(約款第21条)

- ( )委託者は、信託財産が運用対象とする有価証券の価格変動リスクを回避するため、わが国の金融商品取引所における有価証券先物取引(金融商品取引法第28条第8項第3号イに掲げるものをいいます。以下同じ。)、有価証券指数等先物取引(金融商品取引法第28条第8項第3号ロに掲げるものをいいます。以下同じ。)および有価証券オプション取引(金融商品取引法第28条第8項第3号ハに掲げるものをいいます。以下同じ。)ならびに外国の金融商品取引所におけるこれらの取引と類似の取引を次の範囲で行なうことの指図をすることができます。なお、選択権取引はオプション取引に含めるものとします(以下同じ。)

1. 先物取引の売建およびコール・オプションの売付の指図は、建玉の合計額が、ヘッジの対象とする有価証券(以下「ヘッジ対象有価証券」といいます。)の時価総額の範囲内とします。
2. 先物取引の買建およびプット・オプションの売付の指図は、建玉の合計額が、ヘッジ対象有価証券の組入可能額(組入ヘッジ対象有価証券を差し引いた額)に信託財産が限月までに受取る組入貸付債権信託受益権および組入指定金銭信託の受益証券の利払金および償還金を加えた額を限度とし、且つ信託財産が限月までに受取る組入有価証券に係る利払金および償還金等(株式、株価指数に係る先物取引の買建においては、信託財産が未収配当金として計上している額を含むものとし、この額には信託財産が当該限月を超えて受取る配当金も含まれます。)ならびに上記「(2)投資対象 金融商品の指図範囲」第1号から第4号に掲げる金融商品で運用している額の範囲内とします。
3. コール・オプションおよびプット・オプションの買付の指図は、本条で規定する全オプション取引に係る支払いプレミアム額の合計額が取引時点の信託財産の純資産総額の5%を上回らない範囲内とします。

- ( )委託者は、信託財産に属する資産の価格変動リスクを回避するため、わが国の金融商品取引所における金利に係る先物取引およびオプション取引ならびに外国の金融商品取引所におけるわが国の金利に係るこれらの取引と類似の取引を次の範囲で行なうことの指図をすることができます。

1. 先物取引の売建およびコール・オプションの売付の指図は、建玉の合計額が、ヘッジ対象とする金利商品(信託財産が1年以内に受け取る組入有価証券の利払金および償還金等ならびに上記「(2)投資対象 金融商品の指図範囲」第1号から第4号に掲げる金融商品で運用されているものをいい、以下「ヘッジ対象金利商品」といいます。)の時価総額の範囲内とします。
2. 先物取引の買建およびプット・オプションの売付の指図は、建玉の合計額が、信託財産が限月までに受取る組入有価証券に係る利払金および償還金等ならびに上記「(2)投資対象 金融商品の指図範囲」第1号から第4号に掲げる金融商品で運用している額の範囲内とします。
3. コール・オプションおよびプット・オプションの買付の指図は、支払いプレミアム額の合計額が取引時点のヘッジ対象金利商品の時価総額の5%を上回らない範囲内とし、且つ本条で規定

する全オプション取引に係る支払いプレミアム額の合計額が取引時点の信託財産の純資産総額の5%を上回らない範囲内とします。

#### スワップ取引の運用指図・目的・範囲(約款第22条)

- ( ) 委託者は、信託財産に属する資産の効率的な運用および価格変動リスクを回避するため、異なった受取り金利または異なった受取り金利とその元本を一定の条件のもとに交換する取引(以下「スワップ取引」といいます。)を行なうことの指図をすることができます。
- ( ) スワップ取引の指図にあたっては、当該取引の契約期限が、原則として信託期間を超えないものとします。ただし、当該取引が当該信託期間内で全部解約が可能なものについてはこの限りではありません。
- ( ) スワップ取引の指図にあたっては、当該信託財産にかかるスワップ取引の想定元本の総額とマザーファンドの信託財産にかかるスワップ取引の想定元本の総額のうち信託財産に属するとみなした額との合計額(以下「スワップ取引の想定元本の合計額」といいます。以下本項において同じ。)が、信託財産の純資産総額を超えないものとします。なお、信託財産の一部解約等の事由により、上記純資産総額が減少して、スワップ取引の想定元本の合計額が信託財産の純資産総額を超えることとなった場合には、委託者は速やかに、その超える額に相当するスワップ取引の一部の解約を指図するものとします。
- ( ) 上記( )においてマザーファンドの信託財産にかかるスワップ取引の想定元本の総額のうち信託財産に属するとみなした額とは、マザーファンドの信託財産にかかるスワップ取引の想定元本の総額にマザーファンドの信託財産の純資産総額に占める信託財産に属するマザーファンド受益証券の時価総額の割合を乗じて得た額をいいます。
- ( ) スワップ取引の評価は、当該取引契約の相手方が提示する価額、価格情報会社が提供する価額等、法令および一般社団法人投資信託協会規則に従って評価するものとします。
- ( ) 委託者は、スワップ取引を行なうにあたり担保の提供あるいは受入れが必要と認めるときは、担保の提供あるいは受入れの指図を行なうものとします。

#### 有価証券の貸付の指図および範囲(約款第23条)

- ( ) 委託者は、信託財産の効率的な運用に資するため、信託財産に属する株式を次の範囲内で貸付の指図をすることができます。  
株式の貸付は、貸付時点において、貸付株式の時価合計額が、信託財産で保有する株式の時価合計額の50%を超えないものとします。
- ( ) 上記( )に定める限度額を超えることとなった場合には、委託者は速やかに、その超える額に相当する契約の一部の解約を指図するものとします。
- ( ) 委託者は、株式の貸付にあたって必要と認めるときは、担保の受入れの指図を行なうものとします。

#### 資金の借入れ(約款第29条)

- ( ) 委託者は、信託財産の効率的な運用ならびに運用の安定性をはかるため、一部解約に伴う支払資金の手当て(一部解約に伴う支払資金の手当てのために借入れた資金の返済を含みます。)を目的として、または再投資にかかる収益分配金の支払資金の手当てを目的として、資金借入れ(コール市場を通じる場合を含みます。)の指図をすることができます。なお、当該借入金をもって有価証券等の運用は行なわないものとします。
- ( ) 一部解約に伴う支払資金の手当てにかかる借入期間は、受益者への解約代金支払開始日から信託財産で保有する有価証券等の売却代金の受渡日までの間または受益者への解約代金支払開始日から信託財産で保有する有価証券等の解約代金入金日までの間もしくは受益者への解約代金支払開

始日から信託財産で保有する有価証券等の償還金の入金日までの期間が5営業日以内である場合の当該期間とし、資金借入額は当該有価証券等の売却代金、有価証券等の解約代金および有価証券等の償還金の合計額を限度とします。ただし、資金の借入額は、借入れ指図を行なう日における信託財産の純資産総額の10%を超えないこととします。

( ) 収益分配金の再投資にかかる借入期間は信託財産から収益分配金が支弁される日からその翌営業日までとし、資金借入額は収益分配金の再投資額を限度とします。

( ) 借入金の利息は信託財産中より支弁します。

デリバティブの使用はヘッジ目的に限定します。

一般社団法人投資信託協会規則に定める合理的な方法により算出した額が、信託財産の純資産総額を超えることとなるデリバティブ取引等(同規則に定めるデリバティブ取引等をいいます。)の利用は行ないません。(運用の基本方針 2.運用方法 (3)投資制限)

前各号の規定にかかわらず、一般社団法人投資信託協会規則に定める一の者に対する株式等エクスポージャー、債券等エクスポージャーおよびデリバティブ等エクスポージャーの信託財産の純資産総額に対する比率は、原則としてそれぞれ10%、合計で20%以内とすることとし、当該比率を超えることとなった場合には、同規則に従い当該比率以内となるよう調整を行なうこととします。(運用の基本方針 2.運用方法 (3)投資制限)

同一の法人の発行する株式への投資制限(投資信託及び投資法人に関する法律第9条)

同一の法人の発行する株式について、次の( )の数が( )の数を超えることとなる場合には、当該株式を信託財産で取得することを受託会社に指図しないものとします。

( ) 委託者が運用の指図を行なうすべてのファンドで保有する当該株式に係る議決権の総数

( ) 当該株式に係る議決権の総数に100分の50の率を乗じて得た数

### 3【投資リスク】

#### 基準価額の変動要因

ファンドの基準価額は、投資を行なっている有価証券等の値動きによる影響を受けますが、これらの運用による損益はすべて投資者の皆様に帰属します。

したがって、ファンドにおいて、投資者の皆様の投資元金は保証されているものではなく、基準価額の下落により、損失を被り、投資元金が割り込むことがあります。なお、投資信託は預貯金と異なります。

#### [株価変動リスク]

ファンドは実質的に株式に投資を行ないますので、株価変動の影響を受けます。

基準価額の変動要因は上記に限定されるものではありません。

#### その他の留意点

ファンドのお取引に関しては、金融商品取引法第37条の6の規定(いわゆるクーリング・オフ)の適用はありません。

ファンドは、大量の解約が発生し短期間で解約資金を手当てする必要が生じた場合や主たる取引市場において市場環境が急変した場合等に、一時的に組入資産の流動性が低下し、市場実勢から期待できる価格で取引できないリスク、取引量が限られてしまうリスクがあります。これにより、基準価額にマイナスの影響を及ぼす可能性や、換金の申込みの受付が中止等となる可能性、換金代金の支払いが遅延する可能性等があります。

資金動向、市況動向等によっては、また、不慮の出来事等が起きた場合には、投資方針に沿った運用ができない場合があります。

ファンドが実質的に組み入れる有価証券の発行体において、利払いや償還金の支払いが滞る可能性があります。

有価証券への投資等ファンドにかかる取引にあたっては、取引の相手方の倒産等により契約が不履行になる可能性があります。

ファンドの基準価額と対象インデックスは、費用等の要因により、完全に一致するものではありません。また、ファンドの投資成果が対象インデックスとの連動または上回ることを保証するものではありません。

投資対象とするマザーファンドにおいて、他のベビーファンドの資金変動等に伴う売買等が生じた場合などには、ファンドの基準価額に影響を及ぼす場合があります。

ファンドは、計算期間中に発生した運用収益（経費控除後の配当等収益および評価益を含む売買益）を超えて分配を行なう場合があります。したがって、ファンドの分配金の水準は必ずしも計算期間におけるファンドの収益率を示唆するものではありません。

投資者の個別元本（追加型投資信託を保有する投資者毎の取得元本）の状況によっては、分配金額の一部または全部が、実質的に元本の一部払戻しに相当する場合があります。

分配金は、預貯金の利息とは異なりファンドの純資産から支払われますので、分配金支払い後の純資産はその相当額が減少することとなり、基準価額が下落する要因となります。計算期間中に運用収益があった場合においても、当該運用収益を超えて分配を行なった場合、当期決算日の基準価額は前期決算日の基準価額と比べて下落することになります。

## 委託会社におけるリスクマネジメント体制

### リスク管理関連の委員会

#### パフォーマンスの考査

投資信託の信託財産についてパフォーマンスに基づいた定期的な考査（分析、評価）の結果の報告、審議を行ないます。

#### 運用リスクの管理

投資信託の信託財産の運用リスクを把握、管理し、その結果に基づき運用部門その他関連部署への是正勧告を行なうことにより、適切な管理を行ないます。

#### 流動性リスク管理について

流動性リスク管理に関する規程を定め、ファンドの組入資産の流動性リスクのモニタリングなどを実施するとともに、緊急時対応策の策定・検証などを行ないます。リスク管理関連の委員会が、流

動性リスク管理の適切な実施の確保や流動性リスク管理態勢について監督します。

### リスク管理体制図



投資リスクに関する管理体制等は今後変更となる場合があります。

## ■ リスクの定量的比較 (2020年10月末～2025年9月末：月次)

### ファンドの年間騰落率および分配金再投資基準価額の推移



### ファンドと代表的な資産クラスとの騰落率の比較

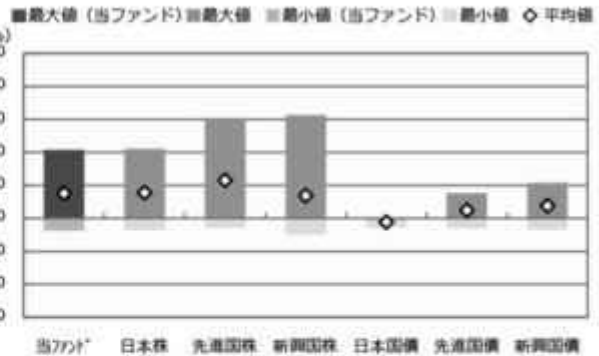

	当ファンド	日本株	先進国株	新興国株	日本国債	先進国債	新興国債
最大値 (%)	41.5	42.1	59.8	62.7	0.6	15.3	21.5
最小値 (%)	△ 7.5	△ 7.1	△ 5.8	△ 9.7	△ 5.5	△ 6.1	△ 7.0
平均値 (%)	15.1	15.6	23.1	13.7	△ 2.2	4.8	7.7

- \* 分配金再投資基準価額は、税引前の分配金を再投資したものとみなして計算したものです。2020年10月末を10,000として指数化しております。
- \* 年間騰落率は、2020年10月から2025年9月の5年間の各月末における1年間の騰落率を表示したものです。

- \* 全ての資産クラスが当ファンドの投資対象とは限りません。
- \* 2020年10月から2025年9月の5年間の各月末における1年間の騰落率の最大値・最小値・平均値を表示したものです。
- \* 決算日に対応した数値とは異なります。
- \* 当ファンドは分配金再投資基準価額の騰落率です。

※分配金再投資基準価額は、税引前の分配金を再投資したものとみなして計算しており、実際の基準価額と異なる場合があります。

#### <代表的な資産クラスの指数>

- 日本株：東証株価指数 (TOPIX) (配当込み)
- 先進国株：MSCI-KOKUSAI指数 (配当込み、円ベース)
- 新興国株：MSCIエマージング・マーケット・インデックス (配当込み、円ベース)
- 日本国債：NOMURA-BPI国債
- 先進国債：FTSE世界国債インデックス (除く日本、ヘッジなし・円ベース)
- 新興国債：JPモルガン・ガバメント・ボンド・インデックス-エマージング・マーケット・グローバル・ディバースファイド (円ベース)

#### ■ 代表的な資産クラスの指数の著作権等について ■

- 東証株価指数 (TOPIX) (配当込み)・・・配当込みTOPIX (「東証株価指数 (TOPIX) (配当込み)」) といひます。) の指数値及び東証株価指数 (TOPIX) (配当込み) に係る標準又は商標は、株式会社 J P X 総研又は株式会社 J P X 総研の関連会社 (以下「J P X」といひます。) の知的財産であり、指数の算出、指数値の公表、利用など東証株価指数 (TOPIX) (配当込み) に関するすべての権利・ノウハウ及び東証株価指数 (TOPIX) (配当込み) に係る標準又は商標に関するすべての権利は J P X が有します。J P X は、東証株価指数 (TOPIX) (配当込み) の指数値の算出又は公表の誤謬、遅延又は中断に対し、責任を負いません。本商品は、J P X により提供、保証又は販売されるものではなく、本商品の設定、販売及び販売促進活動に起因するいかなる損害に対しても J P X は責任を負いません。
- MSCI-KOKUSAI指数 (配当込み、円ベース)、MSCIエマージング・マーケット・インデックス (配当込み、円ベース)・・・MSCI-KOKUSAI指数 (配当込み、円ベース)、MSCIエマージング・マーケット・インデックス (配当込み、円ベース) は、MSCIが開発した指数です。同指数に対する著作権、知的所有権その他一切の権利はMSCIに帰属します。またMSCIは、同指数の内容を変更する権利および公表を停止する権利を有しています。
- NOMURA-BPI国債・・・NOMURA-BPI国債の知的財産は、野村フィデューシャリー・リサーチ&コンサルティング株式会社に帰属します。なお、野村フィデューシャリー・リサーチ&コンサルティング株式会社は、NOMURA-BPI国債の正確性、完全性、信頼性、有用性を保証するものではなく、NOMURA-BPI国債を用いて行われる野村アセットマネジメント株式会社の事業活動、サービスに関し一切責任を負いません。
- FTSE世界国債インデックス (除く日本、ヘッジなし・円ベース)・・・FTSE世界国債インデックス (除く日本、ヘッジなし・円ベース) は、FTSE Fixed Income LLCにより運営され、世界主要国の国債の総合収益率を各市場の時価総額で加重平均した債券インデックスです。同指数はFTSE Fixed Income LLCの知的財産であり、指数に関するすべての権利はFTSE Fixed Income LLCが有しています。
- JPモルガン・ガバメント・ボンド・インデックス-エマージング・マーケット・グローバル・ディバースファイド (円ベース)・・・「JPモルガン・ガバメント・ボンド・インデックス-エマージング・マーケット・グローバル・ディバースファイド (円ベース)」(ここでは「指数」といひます) についてここに提供された情報は、指数のレベルも含め、但しそれに限定することなく、情報としてのみ使用されるものであり、金融商品の売買を勧誘、何らかの売買の公式なコンファメーション、或いは指数に関連する何らかの商品の価格や値段を決めるものでもありません。また、投資戦略や税金における会計アドバイスは法的に推奨するものでもありません。ここに言まれる市場価格、データ、その他の情報は確かなものと考えられますが、JPMorgan Chase & Co. 及びその子会社 (以下、JPM) がその完全性や正確性を保証するものではありません。含まれる情報は通知なしに変更されることがあります。過去のパフォーマンスは将来のリターンを示唆するものではありません。本資料に含まれる発行体の金融商品について、JPMやその従業員がロング・ショート両方を含めてポジションを持ったり、売買を行ったり、またはマーケットメイクを行ったりすることがあり、また、発行体の引受人、プレースメント・エージェンシー、アドバイザー、または買主になっている可能性もあります。
- 米国のJ.P. Morgan Securities LLC (ここでは「JPMSLLC」といひます) (「指数スポンサー」) は、指数に関する証券、金融商品または取引 (ここでは「プロダクト」といひます) についての援助、保障または販売促進を行いません。証券或いは金融商品全般、或いは特にプロダクトへの投資の推奨について、また金融市場における投資機会を指数に連動させる或いはそれを目的とする推奨の可否について、指数スポンサーは一切の表明または保証、或いは伝達または示唆を行なうものではありません。指数スポンサーはプロダクトについての管理、マーケティング、トレーディングに関する義務または法的責任を負いません。指数は信用できると考えられる情報によって算出されていますが、その完全性や正確性、また指数に付随する情報について保証するものではありません。指数は指数スポンサーが保有する財産であり、その財産はすべて指数スポンサーに帰属します。JPMSLLCはNASDAQ, NYSE, SIFPCの会員です。JPMorganはJP Morgan Chase Bank, NA, JPISI, J.P. Morgan Securities PLC., またはその関係会社が投資銀行業務を行う際に使用する名称です。

(出所：株式会社野村総合研究所、FTSE Fixed Income LLC 他)

## 4 【手数料等及び税金】

### (1) 【申込手数料】

取得申込日の基準価額に、1.1% (申込手数料および当該申込手数料にかかる消費税等に相当する率) (税抜

1.0%)以内 で販売会社が独自に定める率を乗じて得た額とします。

詳しくは、販売会社にお問い合わせ下さい。販売会社については、「サポートダイヤル」までお問い合わせ下さい。

収益分配金を再投資する場合には無手数料とします。

購入時手数料は、商品及び関連する投資環境の説明および情報提供等、ならびに購入に関する事務コストの対価として、購入時に頂戴するものです。

## (2) 【換金（解約）手数料】

換金手数料はありません。

## (3) 【信託報酬等】

信託報酬の総額は、ファンドの計算期間を通じて毎日、信託財産の純資産総額に年0.44% (税抜年0.40%)の率を乗じて得た額とし、その配分については次の通り(税抜)とします。

< 委託会社 >	< 販売会社 >	< 受託会社 >
年0.185%	年0.185%	年0.03%

ファンドの信託報酬は、日々計上され、ファンドの基準価額に反映されます。なお、毎計算期間の最初の6ヵ月終了日および毎計算期末または信託終了のときファンドから支払われます。

### 支払先の役務の内容

< 委託会社 >	< 販売会社 >	< 受託会社 >
ファンドの運用とそれに伴う調査、受託会社への指図、法定書面等の作成、基準価額の算出等	購入後の情報提供、運用報告書等各種書類の送付、口座内でのファンドの管理および事務手続き等	ファンドの財産の保管・管理、委託会社からの指図の実行等

## (4) 【その他の手数料等】

ファンドにおいて一部解約に伴う支払資金の手当て等を目的として資金借入れの指図を行なった場合、当該借入金の利息はファンドから支払われます。

ファンドに関する租税、信託事務の処理に要する諸費用および受託者の立替えた立替金の利息は、受益者の負担とし、ファンドから支払われます。

ファンドに関する組入有価証券の売買の際に発生する売買委託手数料、売買委託手数料に係る消費税等に相当する金額、先物取引・オプション取引等に要する費用はファンドから支払われます。

監査法人等に支払うファンドの監査に係る費用および当該監査費用に係る消費税等に相当する金額は、信託報酬支払いのときに信託財産から支払われます。

これらの費用等の中には、運用状況等により変動するものがあり、事前に料率、上限額等を表示することができないものがあります。

## （５）【課税上の取扱い】

課税上は、株式投資信託として取扱われます。

個人、法人別の課税について

個人の投資家に対する課税

< 収益分配金に対する課税 >

分配金のうち課税扱いとなる普通分配金については、20.315% (国税(所得税及び復興特別所得税)15.315%および地方税5%)の税率による源泉徴収が行なわれます。なお、確定申告により、申告分離課税もしくは総合課税のいずれかを選択することもできます。

なお、配当控除の適用があります。

< 換金(解約)時および償還時の差益(譲渡益)に対する課税 >

換金(解約)時および償還時の差益(譲渡益)については、申告分離課税により20.315% (国税15.315%および地方税5%)の税率が適用され、源泉徴収口座を選択した場合は20.315%の税率により源泉徴収が行なわれます。

損益通算について

以下の所得間で損益通算が可能です。上場株式等の配当所得については申告分離課税を選択したものに限りです。

《利子所得》	《上場株式等に係る譲渡所得等》 <sup>(注2)</sup>	《配当所得》
・ 特定公社債 <sup>(注1)</sup> の利子 ・ 公募公社債投資信託の収益分配金	特定公社債、公募公社債投資信託、上場株式、公募株式投資信託の ・ 譲渡益 ・ 譲渡損	・ 上場株式の配当 ・ 公募株式投資信託の収益分配金

(注1) 「特定公社債」とは、国債、地方債、外国国債、公募公社債、上場公社債、2015年12月31日以前に発行された公社債（同族会社が発行した社債を除きます。）などの一定の公社債をいいます。

(注2) 株式等に係る譲渡所得等について、上場株式等に係る譲渡所得等とそれ以外の株式等に係る譲渡所得等に区分し、別々の分離課税制度とすることとされ、原則として、これら相互の通算等ができないこととされました。

公募株式投資信託は税法上、一定の要件を満たした場合にNISA（少額投資非課税制度）の適用対象となります。ファンドは、NISAの「成長投資枠（特定非課税管理勘定）」及び「つみたて投資枠（特定累積投資勘定）」の対象ですが、販売会社により取扱いが異なる場合があります。詳しくは、販売会社にお問い合わせください。

\* 少額投資非課税制度「愛称：NISA（ニーサ）」をご利用の場合

少額投資非課税制度「NISA（ニーサ）」は、上場株式、公募株式投資信託等に係る非課税制度です。NISAをご利用の場合、一定の額を上限として、毎年、一定額の範囲で新たに購入した公募株式投資信託などから生じる配当所得及び譲渡所得が無期限で非課税となります。他の口座で生じた配当所得や譲渡所得との損益通算はできません。販売会社で非課税口座を開設し、税法上の要件を満たした商品を購入するなど、一定の条件に該当する方が対象となります。

詳しくは、販売会社にお問い合わせください。

法人の投資家に対する課税

分配金のうち課税扱いとなる普通分配金ならびに換金(解約)時および償還時の個別元本超過額については、15.315% (国税15.315%)の税率で源泉徴収が行なわれます。なお、地方税の源泉徴収はあ

りません。

源泉税は所有期間に応じて法人税額から控除

税金の取扱いの詳細については税務専門家等にご確認されることをお勧めします。

#### 換金(解約)時および償還時の課税について

##### [個人の投資家の場合]

換金(解約)時および償還時の差益 については、譲渡所得とみなして課税が行われます。

換金(解約)時および償還時の価額から取得費(申込手数料(税込)を含む)を控除した利益を譲渡益として課税対象となります。

##### [法人の投資家の場合]

換金(解約)時および償還時の個別元本超過額が源泉徴収の対象(配当所得)となります。

なお、販売会社の買取りによるご換金の場合は、税金の取扱いが異なる場合があります。買取りによるご換金について、詳しくは販売会社にお問い合わせください。

#### 個別元本について

追加型投資信託を保有する受益者毎の取得元本をいいます。

受益者が同一ファンドの受益権を複数回取得した場合や受益者が元本払戻金(特別分配金)を受け取った場合などには、当該受益者の個別元本が変わりますので、詳しくは販売会社へお問い合わせください。

#### 分配金の課税について

分配金には、課税扱いとなる「普通分配金」と、非課税扱いとなる「元本払戻金(特別分配金)」(受益者毎の元本の一部払戻しに相当する部分)があります。

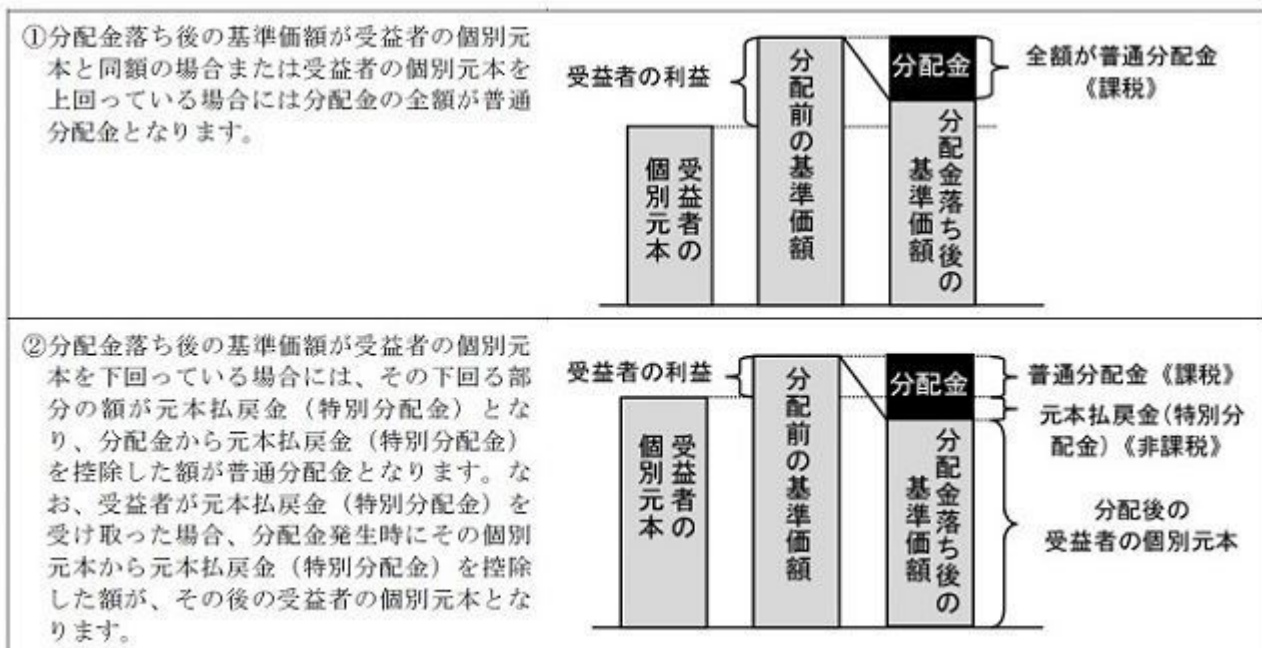

上図はあくまでもイメージ図であり、個別元本や基準価額、分配金の各水準等を示唆するものではありません。

上記は2025年9月末現在の情報に基づくものですので、税法が改正された場合等には、内容が変更される場合があります。

## （参考情報）ファンドの総経費率

（単位：％）

	総経費率（①+②）	①運用管理費用の比率	②その他費用の比率
ファンド	0.43	0.43	0.00

（2024年9月7日～2025年9月8日）

- \* 総経費率の算出にあたっては、作成期中の運用・管理にかかった費用の総額（原則として、募集手数料、売買委託手数料及び有価証券取引税を除く。消費税等のかかるものは消費税等を含む。）を作成期中の平均受益権口数に作成期中の平均基準価額（1口当たり）を乗じた数で除しています。
- \* 交付運用報告書に記載している1万口当たりの費用明細において用いた簡便法により算出したものです。
- \* 各費用は、原則として、募集手数料、売買委託手数料および有価証券取引税を含みません。
- \* 各比率は、年率換算した値です。
- \* マザーファンドが支払った費用を含みます。
- \* その他費用には、監査法人等に支払うファンドの監査に係る費用が含まれます。
- \* 上記の前提条件で算出したものです。このため、これらの値はあくまでも参考であり、実際に発生した費用の比率とは異なります。
- \* 最新の詳細費用につきましては、委託会社ホームページに掲載している交付運用報告書をご覧ください。

## 5【運用状況】

以下は2025年9月30日現在の運用状況であります。  
また、投資比率とはファンドの純資産総額に対する当該資産の時価比率をいいます。

### （1）【投資状況】

#### 野村インデックスファンド・TOPIX

資産の種類	国/地域	時価合計（円）	投資比率（％）
親投資信託受益証券	日本	8,105,249,958	99.99
現金・預金・その他資産（負債控除後）		809,165	0.00
合計（純資産総額）		8,106,059,123	100.00

### （参考）国内株式マザーファンド

資産の種類	国/地域	時価合計（円）	投資比率（％）
株式	日本	866,112,651,180	97.93
現金・預金・その他資産（負債控除後）		18,235,189,464	2.06
合計（純資産総額）		884,347,840,644	100.00

#### その他の資産の投資状況

その他の資産として、下記の通り先物取引を利用しています。  
評価にあたっては知りうる直近の日の主たる取引所の発表する清算値段又は最終相場で評価しております。

資産の種類	建別	国/地域	時価合計（円）	投資比率（％）
株価指数先物取引	買建	日本	17,369,730,000	1.96

### （2）【投資資産】

#### 【投資有価証券の主要銘柄】

#### 野村インデックスファンド・TOPIX

順位	国/ 地域	種類	銘柄名	数量	簿価 単価 (円)	簿価 金額 (円)	評価 単価 (円)	評価 金額 (円)	投資 比率 (%)
1	日本	親投資信託 受益証券	国内株式マザーファンド	2,213,581,483	3.6293	8,033,853,279	3.6616	8,105,249,958	99.99

## 種類別及び業種別投資比率

種類	投資比率(%)
親投資信託受益証券	99.99
合計	99.99

## (参考)国内株式マザーファンド

順位	国/ 地域	種類	銘柄名	業種	数量	簿価 単価 (円)	簿価 金額 (円)	評価 単価 (円)	評価 金額 (円)	投資 比率 (%)
1	日本	株式	トヨタ自動車	輸送用機器	10,385,900	2,751.57	28,577,630,498	2,849.50	29,594,622,050	3.34
2	日本	株式	三菱UFJフィナンシャル・グループ	銀行業	12,343,400	1,844.34	22,765,495,666	2,394.00	29,550,099,600	3.34
3	日本	株式	ソニーグループ	電気機器	6,739,600	2,857.97	19,261,607,615	4,259.00	28,703,956,400	3.24
4	日本	株式	日立製作所	電気機器	5,019,600	3,842.16	19,286,125,604	3,930.00	19,727,028,000	2.23
5	日本	株式	ソフトバンクグループ	情報・通信業	966,600	7,556.83	7,304,434,200	18,685.00	18,060,921,000	2.04
6	日本	株式	三井住友フィナンシャルグループ	銀行業	3,945,000	3,462.21	13,658,418,450	4,176.00	16,474,320,000	1.86
7	日本	株式	任天堂	その他製品	1,233,500	11,603.79	14,313,282,754	12,805.00	15,794,967,500	1.78
8	日本	株式	三菱商事	卸売業	3,820,100	2,799.89	10,695,861,092	3,531.00	13,488,773,100	1.52
9	日本	株式	三菱重工業	機械	3,450,700	2,756.02	9,510,225,545	3,879.00	13,385,265,300	1.51
10	日本	株式	みずほフィナンシャルグループ	銀行業	2,571,200	3,708.94	9,536,444,328	4,988.00	12,825,145,600	1.45
11	日本	株式	リクルートホールディングス	サービス業	1,485,400	8,336.22	12,382,635,270	7,963.00	11,828,240,200	1.33
12	日本	株式	伊藤忠商事	卸売業	1,389,500	7,493.16	10,411,754,194	8,426.00	11,707,927,000	1.32
13	日本	株式	東京海上ホールディングス	保険業	1,836,900	5,937.72	10,907,008,954	6,269.00	11,515,526,100	1.30
14	日本	株式	三井物産	卸売業	2,971,700	2,914.69	8,661,612,778	3,680.00	10,935,856,000	1.23
15	日本	株式	東京エレクトロン	電気機器	413,500	22,908.63	9,472,718,964	26,360.00	10,899,860,000	1.23
16	日本	株式	キーエンス	電気機器	195,500	63,279.24	12,371,091,956	55,180.00	10,787,690,000	1.21
17	日本	株式	アドバンテスト	電気機器	615,700	7,346.26	4,523,093,384	14,650.00	9,020,005,000	1.01
18	日本	株式	N T T	情報・通信業	58,285,400	156.54	9,124,539,810	154.70	9,016,751,380	1.01
19	日本	株式	信越化学工業	化学	1,740,300	4,495.40	7,823,348,932	4,853.00	8,445,675,900	0.95
20	日本	株式	H O Y A	精密機器	376,000	17,723.53	6,664,049,970	20,475.00	7,698,600,000	0.87
21	日本	株式	三菱電機	電気機器	2,007,100	2,863.69	5,747,723,103	3,803.00	7,633,001,300	0.86
22	日本	株式	武田薬品工業	医薬品	1,743,600	4,008.78	6,989,710,925	4,315.00	7,523,634,000	0.85
23	日本	株式	本田技研工業	輸送用機器	4,629,100	1,487.77	6,887,056,872	1,531.00	7,087,152,100	0.80
24	日本	株式	ソフトバンク	情報・通信業	31,476,200	221.85	6,983,259,736	217.70	6,852,368,740	0.77
25	日本	株式	日本電気	電気機器	1,395,400	3,743.70	5,223,971,412	4,739.00	6,612,800,600	0.74
26	日本	株式	K D D I	情報・通信業	2,753,700	2,653.87	7,307,972,763	2,360.50	6,500,108,850	0.73
27	日本	株式	富士通	電気機器	1,815,800	3,331.51	6,049,365,774	3,484.00	6,326,247,200	0.71
28	日本	株式	ファーストリテイリング	小売業	139,500	48,646.64	6,786,206,812	45,040.00	6,283,080,000	0.71
29	日本	株式	丸紅	卸売業	1,698,700	2,771.96	4,708,731,642	3,698.00	6,281,792,600	0.71
30	日本	株式	第一三共	医薬品	1,799,200	3,266.69	5,877,438,976	3,315.00	5,964,348,000	0.67

## 種類別及び業種別投資比率

種類	国内 / 国外	業種	投資比率 (%)
株式	国内	水産・農林業	0.07
		鉱業	0.31
		建設業	2.29
		食料品	2.84
		繊維製品	0.36
		パルプ・紙	0.13
		化学	4.64
		医薬品	3.50
		石油・石炭製品	0.47
		ゴム製品	0.65
		ガラス・土石製品	0.62
		鉄鋼	0.73
		非鉄金属	1.26
		金属製品	0.47
		機械	5.94
		電気機器	17.18
		輸送用機器	6.69
		精密機器	1.92
		その他製品	2.96
		電気・ガス業	1.28
		陸運業	2.38
		海運業	0.52
		空運業	0.32
		倉庫・運輸関連業	0.14
		情報・通信業	7.87
		卸売業	7.16
		小売業	4.40
		銀行業	9.40
		証券、商品先物取引業	0.94
		保険業	3.21
その他金融業	1.13		
不動産業	1.93		
サービス業	4.05		
合 計			97.93

## 【投資不動産物件】

野村インデックスファンド・TOPIX

該当事項はありません。

（参考）国内株式マザーファンド

該当事項はありません。

## 【その他投資資産の主要なもの】

## 野村インデックスファンド・TOPIX

該当事項はありません。

## （参考）国内株式マザーファンド

その他の資産として、下記の通り先物取引を利用しています。  
評価にあたっては知りうる直近の日の主たる取引所の発表する清算値段又は最終相場で評価しております。

種類	取引所	名称	買建/ 売建	枚数	通貨	帳簿価額 (円)	評価額 (円)	投資 比率 (%)
株価指数先物 取引	大阪取引所	TOPIX先物(2025年12月限)	買建	553	日本円	17,368,682,934	17,369,730,000	1.96

## (3) 【運用実績】

## 【純資産の推移】

## 野村インデックスファンド・TOPIX

2025年9月末日及び同日前1年以内における各月末並びに下記決算期末の純資産の推移は次の通りです。

		純資産総額（百万円）		1口当たり純資産額（円）	
		（分配落）	（分配付）	（分配落）	（分配付）
第6計算期間	(2016年 9月 6日)	2,053	2,053	1.7073	1.7073
第7計算期間	(2017年 9月 6日)	2,179	2,179	2.0447	2.0447
第8計算期間	(2018年 9月 6日)	2,787	2,787	2.2110	2.2110
第9計算期間	(2019年 9月 6日)	3,289	3,289	2.0485	2.0485
第10計算期間	(2020年 9月 7日)	2,963	2,963	2.1908	2.1908
第11計算期間	(2021年 9月 6日)	3,756	3,756	2.8262	2.8262
第12計算期間	(2022年 9月 6日)	4,424	4,424	2.7202	2.7202
第13計算期間	(2023年 9月 6日)	5,213	5,213	3.4560	3.4560
第14計算期間	(2024年 9月 6日)	7,269	7,269	3.8212	3.8212
第15計算期間	(2025年 9月 8日)	8,006	8,006	4.7129	4.7129
	2024年 9月末日	7,394		3.9286	
	10月末日	7,524		4.0010	
	11月末日	7,423		3.9789	
	12月末日	7,298		4.1375	
	2025年 1月末日	7,328		4.1419	
	2月末日	7,272		3.9836	
	3月末日	7,344		3.9902	
	4月末日	7,732		4.0029	
	5月末日	7,583		4.2055	
	6月末日	7,598		4.2863	
	7月末日	7,590		4.4208	
	8月末日	7,936		4.6188	
	9月末日	8,106		4.7547	

## 【分配の推移】

## 野村インデックスファンド・TOPIX

	計算期間	1口当たりの分配金
第6計算期間	2015年 9月 8日～2016年 9月 6日	0.0000円
第7計算期間	2016年 9月 7日～2017年 9月 6日	0.0000円
第8計算期間	2017年 9月 7日～2018年 9月 6日	0.0000円
第9計算期間	2018年 9月 7日～2019年 9月 6日	0.0000円
第10計算期間	2019年 9月 7日～2020年 9月 7日	0.0000円
第11計算期間	2020年 9月 8日～2021年 9月 6日	0.0000円
第12計算期間	2021年 9月 7日～2022年 9月 6日	0.0000円
第13計算期間	2022年 9月 7日～2023年 9月 6日	0.0000円
第14計算期間	2023年 9月 7日～2024年 9月 6日	0.0000円
第15計算期間	2024年 9月 7日～2025年 9月 8日	0.0000円

## 【収益率の推移】

## 野村インデックスファンド・TOPIX

	計算期間	収益率
第6計算期間	2015年 9月 8日～2016年 9月 6日	4.8%
第7計算期間	2016年 9月 7日～2017年 9月 6日	19.8%
第8計算期間	2017年 9月 7日～2018年 9月 6日	8.1%
第9計算期間	2018年 9月 7日～2019年 9月 6日	7.3%
第10計算期間	2019年 9月 7日～2020年 9月 7日	6.9%
第11計算期間	2020年 9月 8日～2021年 9月 6日	29.0%
第12計算期間	2021年 9月 7日～2022年 9月 6日	3.8%
第13計算期間	2022年 9月 7日～2023年 9月 6日	27.0%
第14計算期間	2023年 9月 7日～2024年 9月 6日	10.6%
第15計算期間	2024年 9月 7日～2025年 9月 8日	23.3%

各計算期間の収益率は、計算期間末の基準価額（分配付の額）から当該計算期間の直前の計算期間末の基準価額（分配落の額。以下「前期末基準価額」といいます。）を控除した額を前期末基準価額で除して得た数に100を乗じて得た数を記載しております。なお、小数点以下2桁目を四捨五入し、小数点以下1桁目まで表示しております。

## (4) 【設定及び解約の実績】

## 野村インデックスファンド・TOPIX

	計算期間	設定口数	解約口数	発行済み口数
第6計算期間	2015年 9月 8日～2016年 9月 6日	1,160,718,998	828,866,698	1,202,732,728
第7計算期間	2016年 9月 7日～2017年 9月 6日	1,926,537,861	2,063,243,753	1,066,026,836
第8計算期間	2017年 9月 7日～2018年 9月 6日	2,297,226,551	2,102,349,312	1,260,904,075
第9計算期間	2018年 9月 7日～2019年 9月 6日	1,572,801,107	1,227,658,956	1,606,046,226
第10計算期間	2019年 9月 7日～2020年 9月 7日	1,361,658,849	1,614,829,517	1,352,875,558
第11計算期間	2020年 9月 8日～2021年 9月 6日	1,913,907,486	1,937,734,718	1,329,048,326
第12計算期間	2021年 9月 7日～2022年 9月 6日	1,855,580,285	1,557,992,481	1,626,636,130

第13計算期間	2022年 9月 7日 ~ 2023年 9月 6日	1,641,784,783	1,760,003,660	1,508,417,253
第14計算期間	2023年 9月 7日 ~ 2024年 9月 6日	2,320,081,019	1,926,015,945	1,902,482,327
第15計算期間	2024年 9月 7日 ~ 2025年 9月 8日	1,722,806,957	1,926,355,921	1,698,933,363

本邦外における設定及び解約の実績はありません。

#### 参考情報



## 運用実績（2025年9月30日現在）

### ■ 基準価額・純資産の推移（日次）



### ■ 分配の推移

（1万口あたり、課税前）

2025年9月	0 円
2024年9月	0 円
2023年9月	0 円
2022年9月	0 円
2021年9月	0 円
設定来累計	0 円

### ■ 主要な資産の状況

実質的な銘柄別投資比率（上位）

順位	銘柄	業種	投資比率 (%)
1	トヨタ自動車	輸送用機器	3.3
2	三菱UFJフィナンシャル・グループ	銀行業	3.3
3	ソニーグループ	電気機器	3.2
4	日立製作所	電気機器	2.2
5	ソフトバンクグループ	情報・通信業	2.0
6	三井住友フィナンシャルグループ	銀行業	1.9
7	任天堂	その他製品	1.8
8	三菱商事	卸売業	1.5
9	三菱重工	機械	1.5
10	みずほフィナンシャルグループ	銀行業	1.4

実質的な業種別投資比率（上位）

順位	業種	投資比率 (%)
1	電気機器	17.2
2	銀行業	9.4
3	情報・通信業	7.9
4	卸売業	7.2
5	輸送用機器	6.7

### ■ 年間収益率の推移（暦年ベース）

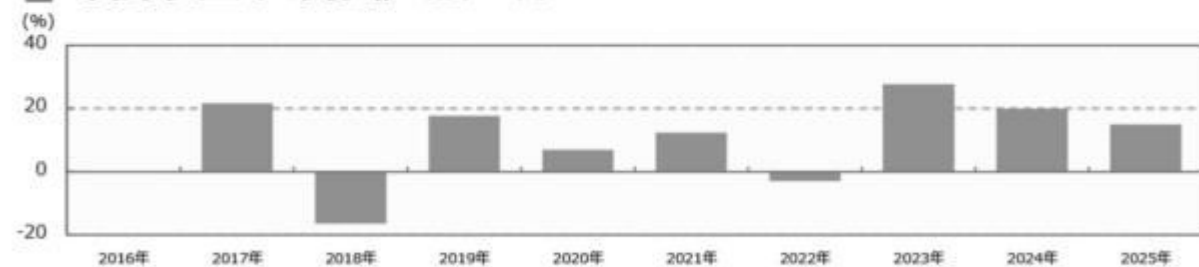

- ・ファンドの年間収益率は税引前分配金を再投資して算出。
- ・2025年は年初から運用実績作成基準日までの収益率。

●ファンドの運用実績はあくまで過去の実績であり、将来の運用成果を約束するものではありません。●ファンドの運用状況は、別途、委託会社ホームページで開示している場合があります。

## 第2【管理及び運営】

### 1【申込（販売）手続等】

## (1) 受益権の募集

申込期間中の各営業日に受益権の募集が行なわれます。

## (2) 申込締切時間

原則、午後3時30分までに取得申込みが行なわれかつ当該取得申込みの受け付けにかかる販売会社所定の事務手続きが完了したものを当日の申込み分とします。

（販売会社によっては上記と異なる場合があります。詳しくは販売会社にお問い合わせください。）

## (3) 販売単位

1万口以上1万口単位(当初元本1口 = 1円)または1万円以上1円単位（分配金を再投資する場合には1口単位）とします。

## (4) 販売価額

取得申込日の基準価額とします。

## (5) 申込代金の支払い

販売会社の定める期日までに支払うものとします。

## (6) 積立方式

販売会社によっては、「定時定額購入サービス」等に関する契約を締結した場合、当該契約で規定する取得申込の単位でお申込みいただけます。

当該契約または規定については、同様の権利義務関係を規定する名称の異なる契約または規定を使用することがあります。

## (7) 申込受け付けの中止および取り消し

金融商品取引所（金融商品取引法第2条第16項に規定する金融商品取引所および金融商品取引法第2条第8項第3号に規定する外国金融商品市場をいいます。以下同じ。なお、金融商品取引所を単に「取引所」という場合があり、取引所のうち、有価証券の売買または金融商品取引法第28条第8項第3号もしくは同項第5号の取引を行なう市場ないしは当該市場を開設するものを「証券取引所」という場合があります。）等における取引の停止、決済機能の停止その他やむを得ない事情等があるときは、受益権の取得申込の受け付けを中止すること、および既に受け付けた取得申込の受け付けを取り消す場合があります。

## (8) 申込手続等に関する照会先

ファンドの申込(販売)手続等についてご不明な点がある場合には、下記の照会先までお問い合わせ下さい。

野村アセットマネジメント株式会社

サポートダイヤル 0120-753104(フリーダイヤル)

< 受付時間 > 営業日の午前9時～午後5時

インターネットホームページ <https://www.nomura-am.co.jp/>

購入のお申込みの方法ならびに単位等について、販売会社によっては上記と異なる場合があります。詳しくは販売会社にお問い合わせください。

## 2【換金（解約）手続等】

### (1)解約の請求

受益者が一部解約の実行の請求をするときは、販売会社に対し、振替受益権をもって行なうものとします。

### (2)解約請求の締切時間

一部解約の実行の請求の受け付けについては、原則、午後3時30分までに解約請求の申込みが行われ、かつ、その解約請求の申込みの受け付けにかかる販売会社所定の事務手続が完了したものを当日の申込み分とします。

（販売会社によっては上記と異なる場合があります。詳しくは販売会社にお問い合わせください。）

### (3)換金単位

1万口単位、1口単位または1円単位で一部解約の実行を請求することができます。

### (4)換金価額

解約申込みの受付日の基準価額となります。

### (5)換金制限

信託財産の資金管理を円滑に行なうため、大口換金には制限を設ける場合があります。

### (6)換金代金の支払い

原則として一部解約の実行の請求日から起算して5営業日目から販売会社において支払います。

### (7)解約請求の受け付けの中止および取り消し

金融商品取引所等における取引の停止、決済機能の停止その他やむを得ない事情があるときは、一部解約の実行の請求の受け付けを中止すること、および既に受け付けた一部解約の実行の請求の受け付けを取り消す場合があります。

また、一部解約の実行の請求の受け付けが中止された場合には、受益者は当該受け付け中止以前に行なった当日の一部解約の実行の請求を撤回できます。ただし、受益者がその一部解約の実行の請求を撤回しない場合には、当該受け付け中止を解除した後の最初の基準価額の計算日に一部解約の実行の請求を受け付けたものとします。

### (8)換金手続等に関する照会先

ファンドの換金（解約）手続等についてご不明な点がある場合には、下記の照会先までお問い合わせ下さい。

野村アセットマネジメント株式会社

サポートダイヤル 0120-753104(フリーダイヤル)

<受付時間> 営業日の午前9時～午後5時

インターネットホームページ <https://www.nomura-am.co.jp/>

換金のお申込みの方法ならびに単位等について、販売会社によっては上記と異なる場合があります。詳しくは販売会社にお問い合わせください。

### 3【資産管理等の概要】

#### (1)【資産の評価】

##### < 基準価額の計算方法 >

基準価額とは、計算日において、信託財産に属する資産(受入担保金代用有価証券を除きます。)を法令および一般社団法人投資信託協会規則にしたがって時価または一部償却原価法により評価して得た信託財産の資産総額から負債総額を控除した金額(「純資産総額」といいます。)を、計算日における受益権口数で除して得た額をいいます。なお、ファンドにおいては1万口当りの価額で表示されます。

ファンドの主な投資対象の評価方法は以下の通りです。

対象	評価方法
株式	原則として、基準価額計算日の金融商品取引所の最終相場で評価します。

ファンドの基準価額については下記の照会先までお問い合わせ下さい。

野村アセットマネジメント株式会社

サポートダイヤル 0120-753104(フリーダイヤル)

< 受付時間 > 営業日の午前9時～午後5時

インターネットホームページ <https://www.nomura-am.co.jp/>

#### (2)【保管】

ファンドの受益権の帰属は、振替機関等の振替口座簿に記載または記録されることにより定まり、受益証券を発行しませんので、受益証券の保管に関する該当事項はありません。

#### (3)【信託期間】

無期限とします(2010年11月26日設定)。

#### (4)【計算期間】

原則として、毎年9月7日から翌年9月6日までとします。

なお、各計算期間終了日に該当する日(以下「該当日」といいます。)が休業日のとき、各計算期間終了日は該当日の翌営業日とし、その翌日より次の計算期間が開始されるものとします。

#### (5)【その他】

##### (a)ファンドの繰上償還条項

委託者は、信託期間中において、信託契約の一部を解約することにより、受益権の口数が30億口を下回った場合またはこの信託契約を解約することが受益者のため有利であると認めるとき、もしくはや

むを得ない事情が発生したときは、受託者と合意のうえ、この信託契約を解約し、信託を終了させることができます。この場合において、委託者は、あらかじめ、解約しようとする旨を監督官庁に届け出ます。

(b)信託期間の終了

- ( )委託者は、上記「(a)ファンドの繰上償還条項」に従い信託期間を終了させるには、書面による決議(以下「書面決議」といいます。)を行ないます。この場合において、あらかじめ、書面決議の日ならびに信託契約の解約の理由などの事項を定め、当該決議の日の2週間前までに、この信託契約に係る知っている受益者に対し、書面をもってこれらの事項を記載した書面決議の通知を発します。
- ( )上記( )の書面決議において、受益者(委託者およびこの信託の信託財産にこの信託の受益権が属するときの当該受益権に係る受益者としての受託者を除きます。)は受益権の口数に応じて、議決権を有し、これを行使することができます。なお、知っている受益者が議決権を行使しないときは、当該知っている受益者は書面決議について賛成するものとみなします。
- ( )上記( )の書面決議は議決権を行使することができる受益者の議決権の3分の2以上に当たる多数をもって行ないます。
- ( )上記( )から( )までの規定は、委託者が信託契約の解約について提案をした場合において、当該提案につき、この信託契約に係るすべての受益者が書面又は電磁的記録により同意の意思表示をしたときには適用しません。また、信託財産の状態に照らし、真にやむを得ない事情が生じている場合であって、上記( )から( )までに規定するこの信託契約の解約の手続を行うことが困難な場合には適用しません。
- ( )委託者は、監督官庁よりこの信託契約の解約の命令を受けたときは、その命令にしたがい、信託契約を解約し信託を終了させます。
- ( )委託者が監督官庁より登録の取消を受けたとき、解散したときまたは業務を廃止したときは、委託者は、この信託契約を解約し、信託を終了させます。ただし、監督官庁がこの信託契約に関する委託者の業務を他の委託者に引き継ぐことを命じたときは、この信託は、下記「(d)信託約款の変更等( )」の書面決議が否決となる場合を除き、その委託者と受託者との間において存続します。

(c)運用報告書

ファンドの決算時および償還時に交付運用報告書を作成し、知っている受益者に対して交付します。

(d)信託約款の変更等

- ( )委託者は、受益者の利益のため必要と認めるときまたはやむを得ない事情が発生したときは、受託者と合意のうえ、この信託約款を変更することまたはこの信託と他の信託との併合(投資信託及び投資法人に関する法律第16条第2号に規定する「委託者指図型投資信託の併合」をいいます。)を行なうことができるものとし、あらかじめ、変更または併合しようとする旨およびその内容を監督官庁に届け出ます。なお、この信託約款は本条に定める以外の方法によって変更することができないものとしします。
- ( )委託者は、上記( )の事項(上記( )の変更事項にあつてはその変更の内容が重大なものに該当する場合に限り、併合事項にあつてはその併合が受益者の利益に及ぼす影響が軽微なものに該当する場合を除き、以下、合わせて「重大な約款の変更等」といいます。)について、書面決議を行ないます。この場合において、あらかじめ、書面決議の日ならびに重大な約款の変更等の内容およびその理由などの事項を定め、当該決議の日の2週間前までに、この信託約款に係る知っている受益者に対し、書面をもってこれらの事項を記載した書面決議の通知を発します。

- ( )上記( )の書面決議において、受益者(委託者およびこの信託の信託財産にこの信託の受益権が属するときの当該受益権に係る受益者としての受託者を除きます。)は受益権の口数に応じて、議決権を有し、これを行行使することができます。なお、知っている受益者が議決権を行行使しないときは、当該知っている受益者は書面決議について賛成するものとみなします。
- ( )上記( )の書面決議は議決権を行行使することができる受益者の議決権の3分の2以上に当たる多数をもって行ないます。
- ( )書面決議の効力は、この信託のすべての受益者に対してその効力を生じます。
- ( )上記( )から( )までの規定は、委託者が重大な約款の変更等について提案をした場合において、当該提案につき、この信託約款に係るすべての受益者が書面又は電磁的記録により同意の意思表示をしたときには適用しません。
- ( )上記( )から( )の規定にかかわらず、この投資信託において併合の書面決議が可決された場合にあっても、当該併合にかかる一又は複数の他の投資信託において当該併合の書面決議が否決された場合は、当該他の投資信託との併合を行なうことはできません。

(e)公告

委託者が受益者に対してする公告は、電子公告の方法により行ない、次のアドレスに掲載します。

<https://www.nomura-am.co.jp/>

なお、電子公告による公告をすることができない事故その他やむを得ない事由が生じた場合の公告は、日本経済新聞に掲載します。

(f)受託者の辞任および解任に伴う取扱い

- ( )受託者は、委託者の承諾を受けてその任務を辞任することができます。受託者がその任務に違反して信託財産に著しい損害を与えたことその他重要な事由があるときは、委託者または受益者は、裁判所に受託者の解任を申立てることができます。受託者が辞任した場合、または裁判所が受託者を解任した場合、委託者は、上記「(d)信託約款の変更等」に従い、新受託者を選任します。なお、受益者は、上記によって行う場合を除き、受託者を解任することはできないものとします。
- ( )委託者が新受託者を選任できないときは、委託者はこの信託契約を解約し、信託を終了させます。

(g)反対受益者の受益権買取請求の不適用

この信託は、受益者が一部解約の実行の請求を行なったときは、委託者が信託契約の一部の解約をすることにより当該請求に応じ、当該受益権の公正な価格が当該受益者に一部解約金として支払われることとなる委託者指図型投資信託に該当するため、信託契約の解約または重大な約款の変更等を行なう場合において、投資信託及び投資法人に関する法律第18条第1項に定める反対受益者による受益権の買取請求の規定の適用を受けません。

(h)他の受益者の氏名等の開示の請求の制限

受益者は、委託者または受託者に対し、次に掲げる事項の開示請求を行うことはできません。

- 1.他の受益者の氏名または名称および住所
- 2.他の受益者が有する受益権の内容

(i)関係法人との契約の更新に関する手続

委託者と販売会社との間で締結する「募集・販売等に関する契約」は、契約終了の3ヵ月前までに当事者の一方から別段の意思表示のないときは、原則1年毎に自動的に更新されるものとします。

#### 4【受益者の権利等】

受益者の有する主な権利は次の通りです。

#### 収益分配金に対する請求権

##### 収益分配金の支払い開始日

###### < 累積投資契約を結んでいない場合 >

収益分配金は、決算日において振替機関等の振替口座簿に記載または記録されている受益者（当該収益分配金にかかる決算日以前において一部解約が行なわれた受益権にかかる受益者を除きます。また、当該収益分配金にかかる計算期間の末日以前に設定された受益権で取得申込代金支払前のため販売会社の名義で記載または記録されている受益権については原則として取得申込者として）に、原則として決算日から起算して5営業日までに支払いを開始します。販売会社でお受取りください。

###### < 累積投資契約を結んでいる場合 >

税金を差引いた後、自動的に無手数料で再投資されます。この場合の受益権の価額は、各計算期間終了日(決算日)の基準価額とします。なお、再投資により増加した受益権は、振替口座簿に記載または記録されます。

##### 収益分配金請求権の失効

受益者は、収益分配金を支払開始日から5年間支払請求しないと権利を失います。

#### 償還金に対する請求権

##### 償還金の支払い開始日

償還金は、償還日において振替機関等の振替口座簿に記載または記録されている受益者(償還日以前において一部解約が行なわれた受益権にかかる受益者を除きます。また、当該償還日以前に設定された受益権で取得申込代金支払前のため販売会社の名義で記載または記録されている受益権については原則として取得申込者として)に、原則として償還日(償還日が休業日の場合は翌営業日)から起算して5営業日までに支払いを開始します。

##### 償還金請求権の失効

受益者は、償還金を支払開始日から10年間支払請求しないと権利を失います。

#### 換金(解約)請求権

受益者は、一部解約の実行を請求することができます。詳しくは、前述の「2 換金(解約)手続等」をご参照下さい。

### 第3【ファンドの経理状況】

(1)当ファンドの財務諸表は、「財務諸表等の用語、様式及び作成方法に関する規則」(昭和38年大蔵省令第59号)(以下「財務諸表等規則」という。)ならびに同規則第2条の2の規定により、「投資信託財産の計算に関する規則」(平成12年総理府令第133号)(以下「投資信託財産計算規則」という。)に基づいて作成しております。なお、財務諸表に記載している金額は、円単位で表示しております。

(2)当ファンドは、金融商品取引法第193条の2第1項の規定に基づき、第15期計算期間(2024年9月7日から2025年9月8日まで)の財務諸表について、EY新日本有限責任監査法人による監査を受けております。

#### 1【財務諸表】

## 【野村インデックスファンド・TOPIX】

## (1) 【貸借対照表】

(単位：円)

	第14期 (2024年 9月 6日現在)	第15期 (2025年 9月 8日現在)
<b>資産の部</b>		
流動資産		
コール・ローン	38,183,556	41,134,118
親投資信託受益証券	7,268,972,301	8,006,075,623
未収入金	97,898,232	206,027,444
未収利息	249	549
流動資産合計	7,405,054,338	8,253,237,734
資産合計	7,405,054,338	8,253,237,734
<b>負債の部</b>		
流動負債		
未払解約金	119,730,087	229,180,361
未払受託者報酬	1,162,686	1,279,676
未払委託者報酬	14,339,716	15,782,571
その他未払費用	116,199	127,906
流動負債合計	135,348,688	246,370,514
負債合計	135,348,688	246,370,514
<b>純資産の部</b>		
元本等		
元本	1,902,482,327	1,698,933,363
剰余金		
期末剰余金又は期末欠損金（ ）	5,367,223,323	6,307,933,857
（分配準備積立金）	409,819,292	1,331,448,866
元本等合計	7,269,705,650	8,006,867,220
純資産合計	7,269,705,650	8,006,867,220
負債純資産合計	7,405,054,338	8,253,237,734

## （２）【損益及び剰余金計算書】

（単位：円）

	第14期		第15期	
	自	2023年 9月 7日	自	2024年 9月 7日
	至	2024年 9月 6日	至	2025年 9月 8日
<b>営業収益</b>				
受取利息		28,463		181,120
有価証券売買等損益		630,788,201		1,714,794,116
営業収益合計		630,816,664		1,714,975,236
<b>営業費用</b>				
支払利息		4,987		-
受託者報酬		2,082,119		2,488,572
委託者報酬		25,679,329		30,692,196
その他費用		208,083		248,735
営業費用合計		27,974,518		33,429,503
営業利益又は営業損失（ ）		602,842,146		1,681,545,733
経常利益又は経常損失（ ）		602,842,146		1,681,545,733
当期純利益又は当期純損失（ ）		602,842,146		1,681,545,733
一部解約に伴う当期純利益金額の分配額又は一部解約に伴う当期純損失金額の分配額（ ）		455,469,670		492,540,213
期首剰余金又は期首欠損金（ ）		3,704,695,808		5,367,223,323
剰余金増加額又は欠損金減少額		6,439,844,738		5,308,008,548
当期追加信託に伴う剰余金増加額又は欠損金減少額		6,439,844,738		5,308,008,548
剰余金減少額又は欠損金増加額		4,924,689,699		5,556,303,534
当期一部解約に伴う剰余金減少額又は欠損金増加額		4,924,689,699		5,556,303,534
分配金		-		-
期末剰余金又は期末欠損金（ ）		5,367,223,323		6,307,933,857

## (3)【注記表】

## (重要な会計方針に係る事項に関する注記)

1. 運用資産の評価基準及び評価方法	親投資信託受益証券 基準価額で評価しております。
2. 費用・収益の計上基準	有価証券売買等損益 約定日基準で計上しております。
3. 金融商品の時価等に関する事項の補 足説明	金融商品の時価の算定においては一定の前提条件等を採用しているため、異なる前 提条件等によった場合、当該価額が異なることもあります。
4. その他	当ファンドの計算期間は、信託約款の規定により、2024年 9月 7日から2025年 9月 8日までとなっております。

## (重要な会計上の見積りに関する注記)

該当事項はありません。

## (貸借対照表に関する注記)

第14期 2024年 9月 6日現在	第15期 2025年 9月 8日現在
1. 計算期間の末日における受益権の総数 1,902,482,327口	1. 計算期間の末日における受益権の総数 1,698,933,363口
2. 計算期間の末日における1単位当たりの純資産の額 1口当たり純資産額 3.8212円 (10,000口当たり純資産額) (38,212円)	2. 計算期間の末日における1単位当たりの純資産の額 1口当たり純資産額 4.7129円 (10,000口当たり純資産額) (47,129円)

## (損益及び剰余金計算書に関する注記)

第14期 自 2023年 9月 7日 至 2024年 9月 6日	第15期 自 2024年 9月 7日 至 2025年 9月 8日																																																												
1. 分配金の計算過程	1. 分配金の計算過程																																																												
<table border="1"> <thead> <tr> <th>項目</th> <th></th> <th></th> </tr> </thead> <tbody> <tr> <td>費用控除後の配当等収益額</td> <td>A</td> <td>116,364,350円</td> </tr> <tr> <td>費用控除後・繰越欠損金補填 後の有価証券売買等損益額</td> <td>B</td> <td>31,008,126円</td> </tr> <tr> <td>収益調整金額</td> <td>C</td> <td>4,957,404,031円</td> </tr> <tr> <td>分配準備積立金額</td> <td>D</td> <td>262,446,816円</td> </tr> <tr> <td>当ファンドの分配対象収益額</td> <td>E=A+B+C+D</td> <td>5,367,223,323円</td> </tr> <tr> <td>当ファンドの期末残存口数</td> <td>F</td> <td>1,902,482,327口</td> </tr> <tr> <td>10,000口当たり収益分配対象 額</td> <td>G=E/F × 10,000</td> <td>28,211円</td> </tr> <tr> <td>10,000口当たり分配金額</td> <td>H</td> <td>0円</td> </tr> <tr> <td>収益分配金金額</td> <td>I=F × H/10,000</td> <td>0円</td> </tr> </tbody> </table>	項目			費用控除後の配当等収益額	A	116,364,350円	費用控除後・繰越欠損金補填 後の有価証券売買等損益額	B	31,008,126円	収益調整金額	C	4,957,404,031円	分配準備積立金額	D	262,446,816円	当ファンドの分配対象収益額	E=A+B+C+D	5,367,223,323円	当ファンドの期末残存口数	F	1,902,482,327口	10,000口当たり収益分配対象 額	G=E/F × 10,000	28,211円	10,000口当たり分配金額	H	0円	収益分配金金額	I=F × H/10,000	0円	<table border="1"> <thead> <tr> <th>項目</th> <th></th> <th></th> </tr> </thead> <tbody> <tr> <td>費用控除後の配当等収益額</td> <td>A</td> <td>169,827,035円</td> </tr> <tr> <td>費用控除後・繰越欠損金補填 後の有価証券売買等損益額</td> <td>B</td> <td>1,019,178,485円</td> </tr> <tr> <td>収益調整金額</td> <td>C</td> <td>4,976,484,991円</td> </tr> <tr> <td>分配準備積立金額</td> <td>D</td> <td>142,443,346円</td> </tr> <tr> <td>当ファンドの分配対象収益額</td> <td>E=A+B+C+D</td> <td>6,307,933,857円</td> </tr> <tr> <td>当ファンドの期末残存口数</td> <td>F</td> <td>1,698,933,363口</td> </tr> <tr> <td>10,000口当たり収益分配対象 額</td> <td>G=E/F × 10,000</td> <td>37,128円</td> </tr> <tr> <td>10,000口当たり分配金額</td> <td>H</td> <td>0円</td> </tr> <tr> <td>収益分配金金額</td> <td>I=F × H/10,000</td> <td>0円</td> </tr> </tbody> </table>	項目			費用控除後の配当等収益額	A	169,827,035円	費用控除後・繰越欠損金補填 後の有価証券売買等損益額	B	1,019,178,485円	収益調整金額	C	4,976,484,991円	分配準備積立金額	D	142,443,346円	当ファンドの分配対象収益額	E=A+B+C+D	6,307,933,857円	当ファンドの期末残存口数	F	1,698,933,363口	10,000口当たり収益分配対象 額	G=E/F × 10,000	37,128円	10,000口当たり分配金額	H	0円	収益分配金金額	I=F × H/10,000	0円
項目																																																													
費用控除後の配当等収益額	A	116,364,350円																																																											
費用控除後・繰越欠損金補填 後の有価証券売買等損益額	B	31,008,126円																																																											
収益調整金額	C	4,957,404,031円																																																											
分配準備積立金額	D	262,446,816円																																																											
当ファンドの分配対象収益額	E=A+B+C+D	5,367,223,323円																																																											
当ファンドの期末残存口数	F	1,902,482,327口																																																											
10,000口当たり収益分配対象 額	G=E/F × 10,000	28,211円																																																											
10,000口当たり分配金額	H	0円																																																											
収益分配金金額	I=F × H/10,000	0円																																																											
項目																																																													
費用控除後の配当等収益額	A	169,827,035円																																																											
費用控除後・繰越欠損金補填 後の有価証券売買等損益額	B	1,019,178,485円																																																											
収益調整金額	C	4,976,484,991円																																																											
分配準備積立金額	D	142,443,346円																																																											
当ファンドの分配対象収益額	E=A+B+C+D	6,307,933,857円																																																											
当ファンドの期末残存口数	F	1,698,933,363口																																																											
10,000口当たり収益分配対象 額	G=E/F × 10,000	37,128円																																																											
10,000口当たり分配金額	H	0円																																																											
収益分配金金額	I=F × H/10,000	0円																																																											

## (金融商品に関する注記)

## (1)金融商品の状況に関する事項

第14期 自 2023年 9月 7日 至 2024年 9月 6日	第15期 自 2024年 9月 7日 至 2025年 9月 8日
1. 金融商品に対する取組方針 当ファンドは、投資信託及び投資法人に関する法律第2条第 4項に定める証券投資信託であり、信託約款に規定する運用 の基本方針に従い、有価証券等の金融商品に対して投資とし て運用することを目的としております。	1. 金融商品に対する取組方針 同左
2. 金融商品の内容及びその金融商品に係るリスク 当ファンドが保有する金融商品の種類は、有価証券、コー ル・ローン等の金銭債権及び金銭債務であります。 当ファンドが保有する有価証券の詳細は、(その他の注記)の 2 有価証券関係に記載しております。 これらは、株価変動リスクなどの市場リスク、信用リスク及 び流動性リスクにさらされております。	2. 金融商品の内容及びその金融商品に係るリスク 同左
3. 金融商品に係るリスク管理体制 委託会社においては、独立した投資リスク管理に関する委員 会を設け、パフォーマンスの考査及び運用リスクの管理を行 なっております。 市場リスクの管理 市場リスクに関しては、資産配分等の状況を常時、分析・把 握し、投資方針に沿っているか等の管理を行なっておりま す。 信用リスクの管理 信用リスクに関しては、発行体や取引先の財務状況等に関す る情報収集・分析を常時、継続し、格付等の信用度に応じた 組入制限等の管理を行なっております。 流動性リスクの管理 流動性リスクに関しては、必要に応じて市場流動性の状況を 把握し、取引量や組入比率等の管理を行なっております。	3. 金融商品に係るリスク管理体制 同左

## (2)金融商品の時価等に関する事項

第14期 2024年 9月 6日現在	第15期 2025年 9月 8日現在
-----------------------	-----------------------

<p>1. 貸借対照表計上額、時価及び差額 貸借対照表上の金融商品は原則としてすべて時価で評価しているため、貸借対照表計上額と時価との差額はありませ ん。</p> <p>2. 時価の算定方法 親投資信託受益証券 （重要な会計方針に係る事項に関する注記）に記載して おります。 コール・ローン等の金銭債権及び金銭債務 これらの科目は短期間で決済されるため、帳簿価額は時 価と近似していることから、当該帳簿価額を時価としてお ります。</p>	<p>1. 貸借対照表計上額、時価及び差額 同左</p> <p>2. 時価の算定方法 同左</p>
---	---

## （関連当事者との取引に関する注記）

<p>第14期 自 2023年 9月 7日 至 2024年 9月 6日</p>	<p>第15期 自 2024年 9月 7日 至 2025年 9月 8日</p>
市場価格その他当該取引に係る公正な価格を勘案して、一般の取引条件と異なる関連当事者との取引は行なわれていないため、該当事項はございません。	同左

## （その他の注記）

## 1 元本の移動

<p>第14期 自 2023年 9月 7日 至 2024年 9月 6日</p>	<p>第15期 自 2024年 9月 7日 至 2025年 9月 8日</p>		
期首元本額	1,508,417,253円	期首元本額	1,902,482,327円
期中追加設定元本額	2,320,081,019円	期中追加設定元本額	1,722,806,957円
期中一部解約元本額	1,926,015,945円	期中一部解約元本額	1,926,355,921円

2 有価証券関係  
売買目的有価証券

種類	第14期 自 2023年 9月 7日 至 2024年 9月 6日	第15期 自 2024年 9月 7日 至 2025年 9月 8日
	損益に含まれた評価差額（円）	
親投資信託受益証券	339,089,064	1,355,013,515
合計	339,089,064	1,355,013,515

3 デリバティブ取引関係  
該当事項はありません。

## （4）【附属明細表】

## 第1 有価証券明細表

## (1) 株式(2025年9月8日現在)

該当事項はありません。

## (2) 株式以外の有価証券(2025年9月8日現在)

(単位:円)

種類	通貨	銘柄	券面総額	評価額	備考
親投資信託受益証券	日本円	国内株式マザーファンド	2,206,503,038	8,006,075,623	
		小計	2,206,503,038	8,006,075,623	
		組入時価比率: 100.0%		100.0%	
合計				8,006,075,623	

(注1)投資信託受益証券、投資証券及び親投資信託受益証券における券面総額の数値は、証券数を表示しております。

(注2)比率は左より組入時価の純資産に対する比率、及び各小計欄の合計金額に対する比率であります。

## 第2 デリバティブ取引及び為替予約取引の契約額等及び時価の状況表

該当事項はありません。

## （参考）

当ファンドは「国内株式マザーファンド」受益証券を主要投資対象としており、貸借対照表の資産の部に計上された親投資信託受益証券は、すべて同親投資信託の受益証券です。  
なお、以下に記載した状況は監査の対象外となっております。

## 国内株式マザーファンド

## 貸借対照表

(単位：円)

(2025年 9月 8日現在)

資産の部	
流動資産	
コール・ローン	36,520,622,350
株式	865,028,192,180
派生商品評価勘定	174,998,875
未収入金	69,682,260
未収配当金	436,627,091
未収利息	488,195
その他未収収益	34,749,328
差入委託証拠金	418,344,109
流動資産合計	902,683,704,388
資産合計	902,683,704,388
負債の部	
流動負債	
未払解約金	643,426,691
未払利息	13,067,898
有価証券貸借取引受入金	26,483,348,163
流動負債合計	27,139,842,752
負債合計	27,139,842,752
純資産の部	
元本等	
元本	241,303,802,468
剰余金	
期末剰余金又は期末欠損金（ ）	634,240,059,168
元本等合計	875,543,861,636
純資産合計	875,543,861,636
負債純資産合計	902,683,704,388

## 注記表

## (重要な会計方針に係る事項に関する注記)

1. 運用資産の評価基準及び評価方法	株式 原則として時価で評価しております。 時価評価にあたっては、市場価格のある有価証券についてはその最終相場(計算日に最終相場のない場合には、直近の日の最終相場)で評価しております。 先物取引 取引所の発表する計算日の清算値段を用いております。
2. 費用・収益の計上基準	受取配当金 原則として配当落ち日において、確定配当金額又は予想配当金額を計上しております。 投資信託受益証券については、原則として収益分配金落ち日において、当該収益分配金額を計上しております。 有価証券売買等損益 約定日基準で計上しております。 派生商品取引等損益 約定日基準で計上しております。
3. 金融商品の時価等に関する事項の補足説明	金融商品の時価の算定においては一定の前提条件等を採用しているため、異なる前提条件等によった場合、当該価額が異なることもあります。 また、デリバティブ取引に関する契約額等は、あくまでもデリバティブ取引における名目的な契約額または計算上の想定元本であり、当該金額自体がデリバティブ取引の市場リスクの大きさを示すものではありません。

(重要な会計上の見積りに関する注記)  
該当事項はありません。

## (貸借対照表に関する注記)

2025年 9月 8日現在	
1. 計算期間の末日における1単位当たりの純資産の額	
1口当たり純資産額	3.6284円
(10,000口当たり純資産額)	(36,284円)
2. 有価証券の消費貸借契約により貸し付けた有価証券	25,714,465,500円

## (金融商品に関する注記)

## (1)金融商品の状況に関する事項

自 2024年 9月 7日  
至 2025年 9月 8日

### 1. 金融商品に対する取組方針

当ファンドは、投資信託及び投資法人に関する法律第2条第4項に定める証券投資信託であり、信託約款に規定する運用の基本方針に従い、有価証券等の金融商品に対して投資として運用することを目的としております。

### 2. 金融商品の内容及びその金融商品に係るリスク

当ファンドが保有する金融商品の種類は、有価証券、デリバティブ取引、コール・ローン等の金銭債権及び金銭債務であります。

当ファンドが保有する有価証券の詳細は、附属明細表に記載しております。

これらは、株価変動リスクなどの市場リスク、信用リスク及び流動性リスクにさらされております。

当ファンドは、信託財産に属する資産の価格変動リスクの低減を目的として、株価指数先物取引を行っております。

### 3. 金融商品に係るリスク管理体制

委託会社においては、独立した投資リスク管理に関する委員会を設け、パフォーマンスの考査及び運用リスクの管理を行っております。

#### 市場リスクの管理

市場リスクに関しては、資産配分等の状況を常時、分析・把握し、投資方針に沿っているか等の管理を行っております。

#### 信用リスクの管理

信用リスクに関しては、発行体や取引先の財務状況等に関する情報収集・分析を常時、継続し、格付等の信用度に応じた組入制限等の管理を行っております。

#### 流動性リスクの管理

流動性リスクに関しては、必要に応じて市場流動性の状況を把握し、取引量や組入比率等の管理を行っております。

### (2) 金融商品の時価等に関する事項

2025年 9月 8日現在

#### 1. 貸借対照表計上額、時価及び差額

貸借対照表上の金融商品は原則としてすべて時価で評価しているため、貸借対照表計上額と時価との差額はありません。

#### 2. 時価の算定方法

##### 株式

（重要な会計方針に係る事項に関する注記）に記載しております。

##### 派生商品評価勘定

デリバティブ取引については、附属明細表に記載しております。

##### コール・ローン等の金銭債権及び金銭債務

これらの科目は短期間で決済されるため、帳簿価額は時価と近似していることから、当該帳簿価額を時価としております。

### (その他の注記)

### 元本の移動及び期末元本額の内訳

2025年 9月 8日現在

期首	2024年 9月 7日
本報告書における開示対象ファンドの期首における当ファンドの元本額	242,759,849,857円
同期中における追加設定元本額	33,311,595,367円
同期中における一部解約元本額	34,767,642,756円
期末元本額	241,303,802,468円
期末元本額の内訳*	
バランスセレクト30	55,154,795円
バランスセレクト50	156,147,245円
バランスセレクト70	288,542,962円
野村世界6資産分散投信（安定コース）	1,260,402,706円
野村世界6資産分散投信（分配コース）	1,970,973,501円
野村世界6資産分散投信（成長コース）	13,042,411,452円
野村資産設計ファンド2015	18,257,935円
野村資産設計ファンド2020	19,481,854円
野村資産設計ファンド2025	26,363,192円
野村資産設計ファンド2030	50,732,998円
野村資産設計ファンド2035	58,201,103円
野村資産設計ファンド2040	106,306,989円
野村日本株インデックス（野村投資一任口座向け）	17,678,830,932円
のむらっぴ・ファンド（保守型）	1,268,482,698円
のむらっぴ・ファンド（普通型）	15,668,658,116円
のむらっぴ・ファンド（積極型）	12,993,053,408円
野村資産設計ファンド2045	23,982,632円
野村インデックスファンド・TOPIX	2,206,503,038円
マイ・ロード	1,586,445,660円
ネクストコア	16,135,422円
野村インデックスファンド・内外7資産バランス・為替ヘッジ型	732,008,397円
野村TOPIXインデックス（野村SMA・EW向け）	3,940,254,883円
野村世界6資産分散投信（配分変更コース）	695,137,383円
野村資産設計ファンド2050	27,680,170円
野村ターゲットデートファンド2016 2026 - 2028年目標型	4,721,867円
野村ターゲットデートファンド2016 2029 - 2031年目標型	3,528,247円
野村ターゲットデートファンド2016 2032 - 2034年目標型	3,516,906円
野村ターゲットデートファンド2016 2035 - 2037年目標型	3,751,842円
のむらっぴ・ファンド（やや保守型）	480,978,243円
のむらっぴ・ファンド（やや積極型）	2,828,330,576円
インデックス・ブレンド（タイプ）	3,054,577円

インデックス・ブレンド(タイプ )	2,293,118円
インデックス・ブレンド(タイプ )	20,698,181円
インデックス・ブレンド(タイプ )	9,353,050円
インデックス・ブレンド(タイプ )	37,489,142円
野村6資産均等バランス	5,794,502,901円
世界6資産分散ファンド	93,671,817円
野村資産設計ファンド2060	27,278,572円
はじめてのNISA・日本株式インデックス(TOPIX)	1,253,124,859円
ファンドラップ(ウエルス・スクエア)日本株式	3,117,542,737円
グローバル・インデックス・バランス25VA(適格機関投資家専用)	107,709,110円
グローバル・インデックス・バランス50VA(適格機関投資家専用)	78,404,333円
グローバル・インデックス・バランス40VA(適格機関投資家専用)	148,613,386円
グローバル・インデックス・バランス60VA(適格機関投資家専用)	72,092,666円
ワールド・インデックス・ファンドVA安定型(適格機関投資家専用)	476,379円
ワールド・インデックス・ファンドVAバランス型(適格機関投資家専用)	2,895,052円
ワールド・インデックス・ファンドVA積極型(適格機関投資家専用)	141,276円
野村インデックス・バランス60VA(適格機関投資家専用)	1,017,294,193円
野村ワールド・インデックス・バランス50VA(適格機関投資家専用)	4,256,366円
野村・国内株式インデックスファンド・VAS(適格機関投資家専用)	16,533,297円
野村世界インデックス・バランス40VA(適格機関投資家専用)	6,308,404円
野村グローバル・インデックス・バランス25VA(適格機関投資家専用)	56,027,591円
野村グローバル・インデックス・バランス50VA(適格機関投資家専用)	87,735,923円
野村グローバル・インデックス・バランス75VA(適格機関投資家専用)	2,783,611,131円
野村世界バランス25VA(適格機関投資家専用)	13,443,843円
ノムラ日本株式インデックスファンドVA(適格機関投資家専用)	891,624,621円
ノムラFOFs用インデックスファンド・TOPIX(適格機関投資家専用)	5,624,937,962円
野村FOFs用・ターゲット・リターン・8資産バランス(2%コース向け)(適格機関投資家専用)	849,407円
野村オルタナティブ・マルチオープン投信(適格機関投資家転売制限付)	109,779,747円
バランスセレクト30(確定拠出年金向け)	4,214,813円
バランスセレクト50(確定拠出年金向け)	19,746,374円
バランスセレクト70(確定拠出年金向け)	33,285,411円
国内債券・株式バランスファンド(確定拠出年金向け)	73,973,196円
マイバランス30(確定拠出年金向け)	6,152,660,964円
マイバランス50(確定拠出年金向け)	20,314,622,881円
マイバランス70(確定拠出年金向け)	30,097,717,872円
野村国内株式インデックスファンド・TOPIX(確定拠出年金向け)	41,846,913,330円
マイバランスDC30	2,833,954,232円
マイバランスDC50	5,606,136,283円
マイバランスDC70	7,418,326,042円
野村DC国内株式インデックスファンド・TOPIX	14,285,296,067円
野村DC運用戦略ファンド	1,141,518,667円
野村DC運用戦略ファンド(マイルド)	112,824,213円
マイターゲット2050(確定拠出年金向け)	2,396,379,505円
マイターゲット2030(確定拠出年金向け)	1,905,266,339円
マイターゲット2040(確定拠出年金向け)	2,072,073,914円
野村世界6資産分散投信(DC)安定コース	18,395,270円
野村世界6資産分散投信(DC)インカムコース	9,877,128円
野村世界6資産分散投信(DC)成長コース	214,216,904円
野村資産設計ファンド(DC・つみたてNISA)2030	58,722,038円
野村資産設計ファンド(DC・つみたてNISA)2040	72,878,122円
野村資産設計ファンド(DC・つみたてNISA)2050	57,066,118円
マイターゲット2035(確定拠出年金向け)	1,323,352,221円
マイターゲット2045(確定拠出年金向け)	1,116,243,270円
マイターゲット2055(確定拠出年金向け)	913,989,972円
マイターゲット2060(確定拠出年金向け)	1,335,605,785円
野村資産設計ファンド(DC・つみたてNISA)2060	61,512,988円
マイターゲット2065(確定拠出年金向け)	540,789,171円
多資産分散投資ファンド(バランス10)(確定拠出年金向け)	183,983,604円
みらいバランス・株式10(富士通企業年金基金DC向け)	211,342,438円
野村DCバランスファンド(年金運用戦略タイプ)	234,422,679円
マイターゲット2070(確定拠出年金向け)	39,773,864円

\*は当該親投資信託受益証券を投資対象とする証券投資信託ごとの元本額

## 附属明細表

### 第1 有価証券明細表

(1)株式(2025年9月8日現在)

(単位:円)

				評価額

種類	通貨	銘柄	株式数	単価	金額	備考
株式	日本円	極洋	11,400	5,120.00	58,368,000	
		ニッスイ	273,200	1,079.00	294,782,800	
		マルハニチロ	40,500	3,544.00	143,532,000	
		ユキグニファクトリー	23,300	1,081.00	25,187,300	貸付有価証券 1,800株(1,600株)
		カネコ種苗	7,700	1,426.00	10,980,200	
		サカタのタネ	33,100	3,665.00	121,311,500	
		ホクト	24,300	1,909.00	46,388,700	
		住石ホールディングス	34,300	642.00	22,020,600	貸付有価証券 15,900株
		日鉄鉱業	11,000	8,950.00	98,450,000	貸付有価証券 400株
		I N P E X	917,500	2,618.50	2,402,473,750	貸付有価証券 176,200株
		石油資源開発	149,800	1,247.00	186,800,600	
		K & O エナジーグループ	12,400	3,250.00	40,300,000	貸付有価証券 600株
		ショーボンドホールディングス	35,900	5,144.00	184,669,600	貸付有価証券 1,200株
		ミライト・ワン	86,500	2,873.00	248,514,500	
		タマホーム	17,200	3,755.00	64,586,000	貸付有価証券 7,000株(2,100株)
		第一カッター興業	7,000	1,349.00	9,443,000	
		安藤・間	158,300	1,758.00	278,291,400	
		東急建設	85,600	1,170.00	100,152,000	
		コムシスホールディングス	96,900	3,749.00	363,278,100	
		ビーアールホールディングス	40,000	347.00	13,880,000	
		高松コンストラクショングループ	20,300	3,375.00	68,512,500	貸付有価証券 100株
		東建コーポレーション	5,900	14,430.00	85,137,000	
		ヤマウラ	13,800	1,430.00	19,734,000	貸付有価証券 6,400株
		オリエンタル白石	101,100	426.00	43,068,600	貸付有価証券 400株
		大成建設	173,500	10,140.00	1,759,290,000	
		大林組	630,900	2,483.50	1,566,840,150	
		清水建設	522,200	2,105.00	1,099,231,000	
		長谷工コーポレーション	175,300	2,528.50	443,246,050	
		松井建設	17,800	1,442.00	25,667,600	貸付有価証券 400株(300株)
		鹿島建設	423,700	4,541.00	1,924,021,700	貸付有価証券 1,500株(1,500株)
		不動テトラ	12,000	2,745.00	32,940,000	貸付有価証券 800株(100株)
鉄建建設	12,000	3,500.00	42,000,000			
西松建設	30,500	5,316.00	162,138,000			
三井住友建設	154,100	598.00	92,151,800			
大豊建設	26,400	860.00	22,704,000	貸付有価証券 9,800株		

奥村組	33,800	4,910.00	165,958,000	貸付有価証券 700株(600株)
東鉄工業	21,000	4,435.00	93,135,000	
浅沼組	76,500	907.00	69,385,500	
戸田建設	235,100	1,064.50	250,263,950	
熊谷組	31,500	4,825.00	151,987,500	
矢作建設工業	26,000	2,278.00	59,228,000	
ピーエス・コンストラク ション	13,800	1,888.00	26,054,400	
日本ハウスホールディン グス	40,800	318.00	12,974,400	貸付有価証券 5,400株(100株)
新日本建設	26,800	1,923.00	51,536,400	
東亜道路工業	33,000	1,711.00	56,463,000	
日本道路	9,600	2,513.00	24,124,800	貸付有価証券 100株(100株)
東亜建設工業	57,700	2,226.00	128,440,200	
日本国土開発	58,500	532.00	31,122,000	貸付有価証券 5,400株(200株)
若築建設	5,700	5,900.00	33,630,000	
東洋建設	55,000	1,744.00	95,920,000	
五洋建設	250,100	1,074.00	268,607,400	
世紀東急工業	27,300	1,599.00	43,652,700	貸付有価証券 2,600株
福田組	6,500	6,670.00	43,355,000	貸付有価証券 2,300株(400株)
住友林業	495,800	1,796.00	890,456,800	貸付有価証券 65,400株
大和ハウス工業	576,700	5,507.00	3,175,886,900	
ライト工業	36,400	3,310.00	120,484,000	貸付有価証券 600株
積水ハウス	579,700	3,463.00	2,007,501,100	貸付有価証券 44,900株
日特建設	18,300	1,327.00	24,284,100	
北陸電気工事	13,100	1,475.00	19,322,500	
ユアテック	35,300	2,717.00	95,910,100	
日本リーテック	14,900	2,016.00	30,038,400	
四電工	24,000	1,399.00	33,576,000	貸付有価証券 1,100株
中電工	29,700	3,880.00	115,236,000	貸付有価証券 200株
関電工	104,700	4,039.00	422,883,300	
きんでん	131,100	5,243.00	687,357,300	貸付有価証券 3,600株(3,600株)
東京エネシス	20,400	1,656.00	33,782,400	貸付有価証券 200株
トーエネック	31,700	1,441.00	45,679,700	貸付有価証券 100株
住友電設	15,600	6,640.00	103,584,000	
日本電設工業	35,900	2,732.00	98,078,800	貸付有価証券 100株(100株)
エクシオグループ	197,600	2,197.50	434,226,000	
新日本空調	24,800	3,150.00	78,120,000	貸付有価証券 100株(100株)

九電工	41,300	7,191.00	296,988,300	
三機工業	39,800	5,200.00	206,960,000	貸付有価証券 1,100株
日揮ホールディングス	189,200	1,492.00	282,286,400	貸付有価証券 2,300株
中外炉工業	6,300	4,045.00	25,483,500	貸付有価証券 100株
太平電業	12,700	6,280.00	79,756,000	貸付有価証券 300株
高砂熱学工業	46,100	8,835.00	407,293,500	
朝日工業社	17,800	3,165.00	56,337,000	貸付有価証券 200株(200株)
明星工業	32,100	1,690.00	54,249,000	貸付有価証券 200株
大気社	48,900	2,951.00	144,303,900	
ダイダン	33,500	6,200.00	207,700,000	
日比谷総合設備	15,600	4,555.00	71,058,000	貸付有価証券 300株(200株)
飛島ホールディングス	19,600	2,252.00	44,139,200	
フィル・カンパニー	3,400	1,076.00	3,658,400	貸付有価証券 400株(200株)
テスホールディングス	46,300	374.00	17,316,200	貸付有価証券 22,100株
インフロニア・ホールディングス	200,300	1,523.50	305,157,050	貸付有価証券 13,700株(13,700株)
レイズネクスト	27,600	1,925.00	53,130,000	貸付有価証券 12,900株
ニッポン	67,900	2,371.00	160,990,900	
日清製粉グループ本社	190,600	1,861.00	354,706,600	
日東富士製粉	3,400	7,160.00	24,344,000	
昭和産業	16,200	3,060.00	49,572,000	
中部飼料	26,600	1,760.00	46,816,000	貸付有価証券 1,100株
フィード・ワン	28,000	1,150.00	32,200,000	貸付有価証券 800株
日本甜菜製糖	10,100	2,821.00	28,492,100	貸付有価証券 200株
D M三井製糖	18,300	3,330.00	60,939,000	
ウェルネオシュガー	10,800	2,575.00	27,810,000	貸付有価証券 700株
森永製菓	75,300	2,723.00	205,041,900	
中村屋	4,800	3,145.00	15,096,000	
江崎グリコ	54,900	5,100.00	279,990,000	貸付有価証券 1,700株(1,700株)
me i t o	8,500	2,185.00	18,572,500	貸付有価証券 4,000株
井村屋グループ	10,500	2,567.00	26,953,500	
不二家	13,200	2,590.00	34,188,000	貸付有価証券 400株(200株)
山崎製パン	128,400	3,379.00	433,863,600	貸付有価証券 20,200株(1,200株)
モロゾフ	18,600	1,560.00	29,016,000	貸付有価証券 8,900株(1,500株)
亀田製菓	12,200	4,255.00	51,911,000	貸付有価証券 200株

寿スピリッツ	113,400	1,845.50	209,279,700	貸付有価証券 53,200株（16,900株）
カルビー	87,800	2,754.00	241,801,200	
森永乳業	71,400	3,558.00	254,041,200	
六甲バター	15,600	1,289.00	20,108,400	貸付有価証券 1,100株
ヤクルト本社	266,100	2,458.00	654,073,800	貸付有価証券 125,000株（3,200株）
明治ホールディングス	246,700	3,209.00	791,660,300	
雪印メグミルク	51,600	3,030.00	156,348,000	貸付有価証券 200株
プリマハム	25,800	2,429.00	62,668,200	貸付有価証券 2,500株
日本ハム	79,400	5,793.00	459,964,200	貸付有価証券 1,400株
丸大食品	19,300	2,047.00	39,507,100	貸付有価証券 9,000株
S Foods	21,200	2,779.00	58,914,800	貸付有価証券 300株（300株）
柿安本店	8,200	2,741.00	22,476,200	貸付有価証券 3,900株（100株）
伊藤ハム米久ホールディングス	29,300	5,840.00	171,112,000	貸付有価証券 2,000株
サッポロホールディングス	57,400	7,378.00	423,497,200	貸付有価証券 21,600株（3,700株）
アサヒグループホールディングス	1,440,700	1,879.50	2,707,795,650	貸付有価証券 74,900株（7,700株）
キリンホールディングス	799,200	2,252.00	1,799,798,400	貸付有価証券 114,600株
シマダヤ	5,500	1,754.00	9,647,000	貸付有価証券 400株（100株）
宝ホールディングス	129,400	1,755.00	227,097,000	貸付有価証券 900株
オエノンホールディングス	57,300	600.00	34,380,000	貸付有価証券 900株（900株）
養命酒製造	6,300	3,975.00	25,042,500	貸付有価証券 2,000株
コカ・コーラ ボトラーズジャパンホールディングス	133,500	2,702.50	360,783,750	貸付有価証券 26,000株
ライフドリンクカンパニー	41,900	2,534.00	106,174,600	貸付有価証券 18,600株（900株）
サントリー食品インターナショナル	135,100	4,680.00	632,268,000	貸付有価証券 18,800株
ダイドーグループホールディングス	21,700	2,591.00	56,224,700	貸付有価証券 9,900株（2,200株）
伊藤園	62,100	3,594.00	223,187,400	貸付有価証券 300株
キーコーヒー	21,500	2,001.00	43,021,500	貸付有価証券 10,300株
日清オイリオグループ	27,000	5,370.00	144,990,000	
不二製油	38,300	3,677.00	140,829,100	
J-オイルミルズ	22,000	2,094.00	46,068,000	
キッコーマン	635,700	1,332.50	847,070,250	貸付有価証券 9,400株（6,200株）
味の素	879,300	4,293.00	3,774,834,900	貸付有価証券 1,500株（1,500株）
ブルドックソース	10,200	2,163.00	22,062,600	貸付有価証券 400株

キューピー	103,100	4,245.00	437,659,500	貸付有価証券 4,700株
ハウス食品グループ本社	64,600	2,949.50	190,537,700	貸付有価証券 3,400株（3,400株）
カゴメ	102,600	2,984.50	306,209,700	貸付有価証券 34,500株
アリアケジャパン	19,100	6,230.00	118,993,000	
エバラ食品工業	4,900	2,570.00	12,593,000	
ニチレイ	149,800	1,717.50	257,281,500	貸付有価証券 500株（500株）
東洋水産	88,900	10,645.00	946,340,500	
イトアンドホールディングス	9,900	2,093.00	20,720,700	貸付有価証券 4,400株（3,700株）
ヨシムラ・フード・ホールディングス	10,500	911.00	9,565,500	貸付有価証券 3,700株（3,500株）
日清食品ホールディングス	238,500	2,867.00	683,779,500	貸付有価証券 87,200株（10,800株）
フジッコ	19,700	1,663.00	32,761,100	貸付有価証券 2,800株（400株）
ロック・フィールド	21,500	1,501.00	32,271,500	貸付有価証券 10,100株（8,500株）
日本たばこ産業	1,165,800	4,783.00	5,576,021,400	貸付有価証券 68,800株
ケンコーマヨネーズ	12,000	1,915.00	22,980,000	貸付有価証券 100株（100株）
わらべや日洋ホールディングス	12,800	2,798.00	35,814,400	貸付有価証券 200株
なとり	12,000	2,009.00	24,108,000	貸付有価証券 100株（100株）
ファーマフーズ	25,400	971.00	24,663,400	貸付有価証券 700株
ユーグレナ	129,400	460.00	59,524,000	貸付有価証券 48,000株（10,100株）
紀文食品	16,600	1,206.00	20,019,600	貸付有価証券 7,900株
ピクルスホールディングス	11,200	1,045.00	11,704,000	貸付有価証券 1,400株
理研ビタミン	15,100	2,999.00	45,284,900	
片倉工業	20,500	2,880.00	59,040,000	貸付有価証券 1,000株
グンゼ	27,700	3,845.00	106,506,500	
東洋紡	84,300	1,157.00	97,535,100	貸付有価証券 700株（400株）
ユニチカ	63,100	217.00	13,692,700	貸付有価証券 29,600株（100株）
富士紡ホールディングス	7,400	6,820.00	50,468,000	貸付有価証券 100株
倉敷紡績	13,100	7,350.00	96,285,000	貸付有価証券 400株
シキボウ	14,000	1,042.00	14,588,000	貸付有価証券 500株
日本毛織	50,000	1,654.00	82,700,000	
帝国繊維	20,100	3,095.00	62,209,500	貸付有価証券 400株（200株）
帝人	187,500	1,317.00	246,937,500	
東レ	1,426,500	998.00	1,423,647,000	貸付有価証券 13,800株（13,800株）
セーレン	37,700	3,175.00	119,697,500	

小松マテーレ	28,300	837.00	23,687,100	貸付有価証券 500株(300株)
ワコールホールディングス	38,300	5,824.00	223,059,200	
ホギメディカル	26,300	5,380.00	141,494,000	貸付有価証券 500株
T S Iホールディングス	59,400	1,144.00	67,953,600	貸付有価証券 7,700株(2,900株)
ワールド	30,100	3,085.00	92,858,500	貸付有価証券 5,300株
三陽商会	10,100	3,380.00	34,138,000	
オンワードホールディングス	126,600	691.00	87,480,600	
ルックホールディングス	6,200	2,700.00	16,740,000	貸付有価証券 100株
ゴールドウイン	34,600	7,577.00	262,164,200	貸付有価証券 600株(100株)
特種東海製紙	9,500	4,360.00	41,420,000	
王子ホールディングス	739,100	835.70	617,665,870	貸付有価証券 47,200株(40,900株)
日本製紙	101,600	1,253.00	127,304,800	貸付有価証券 8,900株
北越コーポレーション	109,600	1,049.00	114,970,400	貸付有価証券 51,500株(200株)
大王製紙	98,500	901.00	88,748,500	貸付有価証券 300株
レンゴー	177,800	957.70	170,279,060	貸付有価証券 9,500株(5,800株)
トーモク	11,300	3,415.00	38,589,500	貸付有価証券 900株
ザ・パック	39,100	1,134.00	44,339,400	貸付有価証券 12,700株(2,000株)
北の達人コーポレーション	82,200	149.00	12,247,800	貸付有価証券 39,600株(1,000株)
クラレ	260,400	1,815.00	472,626,000	貸付有価証券 30,700株(200株)
旭化成	1,293,700	1,217.00	1,574,432,900	
レゾナック・ホールディングス	188,600	4,173.00	787,027,800	貸付有価証券 34,900株(2,100株)
住友化学	1,569,700	477.90	750,159,630	貸付有価証券 4,600株(4,600株)
住友精化	9,200	4,700.00	43,240,000	貸付有価証券 300株
日産化学	99,700	5,365.00	534,890,500	貸付有価証券 400株(400株)
ラサ工業	6,900	4,510.00	31,119,000	
クレハ	36,400	4,000.00	145,600,000	貸付有価証券 11,000株(10,300株)
多木化学	7,600	3,720.00	28,272,000	貸付有価証券 400株(300株)
テイカ	13,900	1,358.00	18,876,200	貸付有価証券 1,500株
石原産業	32,400	2,512.00	81,388,800	
日本曹達	41,400	3,495.00	144,693,000	
東ソー	260,600	2,374.00	618,664,400	
トクヤマ	63,000	3,495.00	220,185,000	貸付有価証券 600株
セントラル硝子	24,600	3,420.00	84,132,000	

東亜合成	82,300	1,567.00	128,964,100	貸付有価証券 3,400株
大阪ソーダ	68,200	1,797.00	122,555,400	貸付有価証券 2,300株(500株)
関東電化工業	41,900	869.00	36,411,100	貸付有価証券 7,500株(100株)
デンカ	71,000	2,382.50	169,157,500	貸付有価証券 13,000株
信越化学工業	1,735,600	4,437.00	7,700,857,200	
日本カーバイド工業	10,300	2,222.00	22,886,600	
堺化学工業	13,600	2,973.00	40,432,800	貸付有価証券 1,300株(1,000株)
第一稀元素化学工業	21,300	707.00	15,059,100	
エア・ウォーター	184,100	2,645.00	486,944,500	
日本酸素ホールディングス	189,300	5,442.00	1,030,170,600	貸付有価証券 1,200株
日本化学工業	7,200	2,900.00	20,880,000	
日本パーカライジング	87,000	1,434.00	124,758,000	
高压ガス工業	28,300	1,091.00	30,875,300	貸付有価証券 3,100株
四国化成ホールディングス	22,100	2,184.00	48,266,400	貸付有価証券 800株(100株)
戸田工業	4,400	1,404.00	6,177,600	貸付有価証券 700株
ステラ ケミファ	10,400	4,260.00	44,304,000	貸付有価証券 300株
保土谷化学工業	12,300	1,773.00	21,807,900	貸付有価証券 2,900株(100株)
日本触媒	125,000	1,922.00	240,250,000	貸付有価証券 10,500株
大日精化工業	13,200	4,110.00	54,252,000	
カネカ	48,100	4,400.00	211,640,000	貸付有価証券 200株
三菱瓦斯化学	154,200	2,719.50	419,346,900	
三井化学	175,600	3,838.00	673,952,800	
東京応化工業	93,100	4,776.00	444,645,600	貸付有価証券 1,600株(1,600株)
大阪有機化学工業	16,300	3,025.00	49,307,500	貸付有価証券 1,400株
三菱ケミカルグループ	1,426,800	885.70	1,263,716,760	
KHネオケム	32,500	2,830.00	91,975,000	貸付有価証券 1,100株(1,000株)
ダイセル	214,000	1,408.00	301,312,000	貸付有価証券 6,800株(300株)
住友ベークライト	61,500	5,106.00	314,019,000	
積水化学工業	385,200	2,901.00	1,117,465,200	
日本ゼオン	141,200	1,731.50	244,487,800	
アイカ工業	49,200	3,862.00	190,010,400	貸付有価証券 2,000株
UBE	100,600	2,432.00	244,659,200	貸付有価証券 400株
積水樹脂	25,500	2,212.00	56,406,000	貸付有価証券 2,000株(100株)
旭有機材	13,000	4,590.00	59,670,000	貸付有価証券

				300株(100株)
ニチバン	12,100	1,992.00	24,103,200	貸付有価証券 200株(100株)
リケンテクノス	33,600	1,231.00	41,361,600	
大倉工業	10,000	5,320.00	53,200,000	
積水化成品工業	27,400	373.00	10,220,200	貸付有価証券 1,100株(600株)
群栄化学工業	4,600	3,450.00	15,870,000	
ダイキョーニシカワ	43,100	779.00	33,574,900	貸付有価証券 1,000株(300株)
森六	10,500	2,527.00	26,533,500	貸付有価証券 200株
恵和	12,600	1,145.00	14,427,000	貸付有価証券 300株(200株)
日本化薬	128,200	1,456.50	186,723,300	
カーリット	19,300	1,382.00	26,672,600	貸付有価証券 2,100株(1,200株)
日本精化	12,900	2,698.00	34,804,200	貸付有価証券 1,200株
扶桑化学工業	18,100	4,780.00	86,518,000	貸付有価証券 1,300株(500株)
トリケミカル研究所	21,300	2,589.00	55,145,700	貸付有価証券 10,000株
A D E K A	68,000	3,410.00	231,880,000	
日油	224,000	2,703.50	605,584,000	貸付有価証券 3,500株(3,500株)
ハリマ化成グループ	15,200	910.00	13,832,000	貸付有価証券 400株
花王	475,300	6,888.00	3,273,866,400	貸付有価証券 44,400株(5,800株)
第一工業製薬	7,000	5,840.00	40,880,000	貸付有価証券 3,200株(1,000株)
石原ケミカル	8,300	1,951.00	16,193,300	貸付有価証券 3,900株
三洋化成工業	12,000	4,300.00	51,600,000	貸付有価証券 100株(100株)
大日本塗料	21,600	1,319.00	28,490,400	貸付有価証券 1,800株
日本ペイントホールディングス	1,036,300	1,041.00	1,078,788,300	貸付有価証券 147,100株(18,800株)
関西ペイント	155,600	2,518.50	391,878,600	貸付有価証券 10,900株(9,800株)
中国塗料	44,100	3,565.00	157,216,500	貸付有価証券 300株
藤倉化成	24,700	615.00	15,190,500	貸付有価証券 1,000株(200株)
太陽ホールディングス	34,000	7,740.00	263,160,000	貸付有価証券 400株(400株)
D I C	69,300	3,685.00	255,370,500	貸付有価証券 7,100株
サカタインクス	43,400	2,307.00	100,123,800	貸付有価証券 2,900株
a r t i e n c e	36,600	3,185.00	116,571,000	貸付有価証券 800株
富士フイルムホールディングス	1,178,200	3,670.00	4,323,994,000	
資生堂	378,900	2,426.50	919,400,850	貸付有価証券 45,200株

ライオン	224,200	1,635.00	366,567,000	貸付有価証券 10,900株(700株)
高砂香料工業	13,200	8,140.00	107,448,000	
マンダム	38,700	1,487.00	57,546,900	貸付有価証券 400株
ミルボン	31,400	2,528.00	79,379,200	貸付有価証券 3,300株
コーセー	44,200	5,834.00	257,862,800	貸付有価証券 4,500株
コタ	19,800	1,403.00	27,779,400	貸付有価証券 1,800株(100株)
ポーラ・オルビスホールディングス	100,200	1,308.00	131,061,600	貸付有価証券 7,500株(3,100株)
ノエビアホールディングス	17,400	4,630.00	80,562,000	貸付有価証券 200株(200株)
新日本製薬	11,100	2,381.00	26,429,100	貸付有価証券 5,300株
I - n e	5,200	1,616.00	8,403,200	貸付有価証券 2,400株(800株)
アクシージア	12,300	466.00	5,731,800	貸付有価証券 5,500株
エステー	13,400	1,581.00	21,185,400	貸付有価証券 1,800株
コニシ	61,600	1,315.00	81,004,000	
長谷川香料	37,300	2,986.00	111,377,800	貸付有価証券 900株(900株)
小林製薬	51,200	5,454.00	279,244,800	貸付有価証券 700株(700株)
荒川化学工業	18,100	1,157.00	20,941,700	貸付有価証券 100株
メック	14,600	3,240.00	47,304,000	貸付有価証券 500株
日本高純度化学	4,900	3,110.00	15,239,000	
タカラバイオ	61,400	927.00	56,917,800	貸付有価証券 3,200株
J C U	21,300	4,620.00	98,406,000	貸付有価証券 1,000株(1,000株)
O A T アグリオ	7,300	2,510.00	18,323,000	
デクセリアルズ	167,100	1,979.50	330,774,450	貸付有価証券 3,600株(3,200株)
アース製薬	17,800	5,250.00	93,450,000	
北興化学工業	14,500	1,626.00	23,577,000	貸付有価証券 1,800株
大成ラミックグループ	5,600	2,632.00	14,739,200	貸付有価証券 100株
クミアイ化学工業	87,300	845.00	73,768,500	貸付有価証券 600株(600株)
日本農薬	29,900	1,039.00	31,066,100	
アキレス	10,600	1,146.00	12,147,600	貸付有価証券 400株(100株)
有沢製作所	29,400	1,676.00	49,274,400	
日東電工	618,000	3,495.00	2,159,910,000	貸付有価証券 300株(300株)
レック	25,000	1,216.00	30,400,000	貸付有価証券 3,000株(500株)
三光合成	24,600	916.00	22,533,600	
Z A C R O S	15,400	4,205.00	64,757,000	

前澤化成工業	13,800	2,279.00	31,450,200	貸付有価証券 3,400株(400株)
未来工業	9,300	3,925.00	36,502,500	貸付有価証券 1,000株
J S P	16,000	2,001.00	32,016,000	
エフピコ	43,100	2,659.00	114,602,900	貸付有価証券 3,100株(3,000株)
信越ポリマー	42,100	1,886.00	79,400,600	
ニフコ	73,100	4,457.00	325,806,700	
バルカー	15,000	3,845.00	57,675,000	貸付有価証券 700株(500株)
ユニ・チャーム	1,221,400	993.20	1,213,094,480	貸付有価証券 13,000株
協和キリン	229,800	2,601.00	597,709,800	貸付有価証券 11,800株(600株)
武田薬品工業	1,738,900	4,650.00	8,085,885,000	貸付有価証券 114,400株
アステラス製薬	1,714,200	1,724.00	2,955,280,800	
住友ファーマ	174,000	1,793.00	311,982,000	貸付有価証券 11,600株(6,600株)
塩野義製薬	648,200	2,693.50	1,745,926,700	
日本新薬	51,200	3,380.00	173,056,000	貸付有価証券 100株
中外製薬	611,700	6,678.00	4,084,932,600	貸付有価証券 26,300株
科研製薬	32,200	3,930.00	126,546,000	
エーザイ	255,000	5,322.00	1,357,110,000	貸付有価証券 600株(600株)
ロート製薬	206,500	2,587.50	534,318,750	
小野薬品工業	399,700	1,776.50	710,067,050	
久光製薬	38,300	4,340.00	166,222,000	貸付有価証券 9,000株
持田製薬	23,900	3,290.00	78,631,000	
参天製薬	348,900	1,641.00	572,544,900	貸付有価証券 1,300株(1,300株)
扶桑薬品工業	7,600	2,207.00	16,773,200	貸付有価証券 300株
ツムラ	67,100	3,812.00	255,785,200	貸付有価証券 4,400株(2,300株)
キッセイ薬品工業	30,500	4,540.00	138,470,000	
生化学工業	37,300	677.00	25,252,100	貸付有価証券 4,200株
栄研化学	30,900	2,485.00	76,786,500	
J C R ファーマ	66,100	660.00	43,626,000	貸付有価証券 17,800株
東和薬品	26,300	3,050.00	80,215,000	
富士製薬工業	14,500	1,590.00	23,055,000	
ゼリア新薬工業	31,000	2,124.00	65,844,000	貸付有価証券 2,100株(2,000株)
ネクセラファーマ	85,700	1,035.00	88,699,500	貸付有価証券 7,700株(6,100株)
第一三共	1,794,400	3,704.00	6,646,457,600	
杏林製薬	39,300	1,572.00	61,779,600	
大幸薬品	40,600	319.00	12,951,400	貸付有価証券

				21,000株(500株)
ダイト	26,300	1,240.00	32,612,000	貸付有価証券 600株
大塚ホールディングス	435,200	8,477.00	3,689,190,400	貸付有価証券 25,000株
ペプチドリーム	94,700	1,715.00	162,410,500	貸付有価証券 8,000株(400株)
セルソース	11,600	607.00	7,041,200	貸付有価証券 2,400株
あすか製薬ホールディングス	16,800	2,501.00	42,016,800	
サワイグループホールディングス	101,000	2,033.50	205,383,500	貸付有価証券 500株(500株)
日本コークス工業	198,300	103.00	20,424,900	貸付有価証券 23,300株
ニチレキグループ	20,800	2,806.00	58,364,800	貸付有価証券 800株(100株)
ユシロ	10,100	2,376.00	23,997,600	貸付有価証券 200株
富士石油	51,300	344.00	17,647,200	
出光興産	845,100	1,014.00	856,931,400	貸付有価証券 17,600株
E N E O Sホールディングス	2,958,400	900.80	2,664,926,720	
コスモエネルギーホールディングス	64,400	7,297.00	469,926,800	
横浜ゴム	109,100	5,855.00	638,780,500	貸付有価証券 6,400株
TOYO TIRE	123,500	3,949.00	487,701,500	貸付有価証券 8,900株(2,500株)
ブリヂストン	572,000	6,996.00	4,001,712,000	貸付有価証券 72,200株
住友ゴム工業	210,800	1,821.00	383,866,800	貸付有価証券 45,500株
藤倉コンポジット	18,800	1,966.00	36,960,800	貸付有価証券 500株
オカモト	10,300	5,150.00	53,045,000	貸付有価証券 200株(100株)
フコク	11,500	1,932.00	22,218,000	
ニッタ	19,200	4,175.00	80,160,000	
住友理工	37,900	2,258.00	85,578,200	
三ツ星ベルト	27,200	3,815.00	103,768,000	
バンドー化学	29,000	2,057.00	59,653,000	貸付有価証券 400株(100株)
日東紡績	22,000	6,800.00	149,600,000	貸付有価証券 4,800株
A G C	190,100	4,800.00	912,480,000	貸付有価証券 16,800株(100株)
日本板硝子	101,100	531.00	53,684,100	貸付有価証券 28,300株(2,500株)
日本電気硝子	65,200	4,835.00	315,242,000	貸付有価証券 10,700株(1,800株)
オハラ	7,400	1,263.00	9,346,200	貸付有価証券 100株(100株)
住友大阪セメント	33,900	4,057.00	137,532,300	
太平洋セメント	120,600	4,189.00	505,193,400	
日本ヒューム	17,100	4,080.00	69,768,000	貸付有価証券 8,200株(700株)

日本コンクリート工業	37,900	361.00	13,681,900	貸付有価証券 12,700株(200株)
三谷セキサン	6,900	8,870.00	61,203,000	
アジアパイルホールディングス	27,800	1,319.00	36,668,200	貸付有価証券 1,400株(1,400株)
東海カーボン	196,700	1,041.00	204,764,700	貸付有価証券 15,500株(1,500株)
日本カーボン	11,200	4,255.00	47,656,000	貸付有価証券 100株
東洋炭素	16,800	4,090.00	68,712,000	貸付有価証券 4,800株
ノリタケ	21,200	4,745.00	100,594,000	貸付有価証券 300株(100株)
TOTO	141,900	4,130.00	586,047,000	貸付有価証券 11,200株
日本碍子	217,100	2,416.50	524,622,150	貸付有価証券 1,000株(1,000株)
日本特殊陶業	159,700	5,574.00	890,167,800	
MARUWA	8,100	40,340.00	326,754,000	貸付有価証券 500株(500株)
品川リフラクトリーズ	24,000	1,944.00	46,656,000	貸付有価証券 300株
黒崎播磨	13,300	4,115.00	54,729,500	貸付有価証券 900株(600株)
ヨータイ	10,000	1,749.00	17,490,000	
フジミインコーポレーテッド	52,500	2,123.00	111,457,500	貸付有価証券 100株
ニチアス	49,400	5,812.00	287,112,800	貸付有価証券 200株
ニチハ	24,500	2,926.00	71,687,000	
日本製鉄	1,018,000	3,443.00	3,504,974,000	貸付有価証券 276,900株(14,900株)
神戸製鋼所	404,300	1,912.50	773,223,750	貸付有価証券 25,100株(10,100株)
中山製鋼所	41,400	699.00	28,938,600	貸付有価証券 2,100株(1,400株)
合同製鐵	11,200	4,325.00	48,440,000	
JFEホールディングス	605,700	1,975.00	1,196,257,500	貸付有価証券 5,600株
東京製鐵	56,100	1,662.00	93,238,200	貸付有価証券 4,000株
共英製鋼	19,600	2,396.00	46,961,600	貸付有価証券 400株
大和工業	37,900	10,190.00	386,201,000	貸付有価証券 2,300株(400株)
東京鐵鋼	8,900	6,190.00	55,091,000	
大阪製鐵	9,200	2,770.00	25,484,000	貸付有価証券 4,400株
淀川製鋼所	92,800	1,436.00	133,260,800	貸付有価証券 400株(400株)
中部鋼鈹	16,300	2,291.00	37,343,300	貸付有価証券 1,600株
丸一鋼管	61,200	3,920.00	239,904,000	
モリ工業	25,500	950.00	24,225,000	貸付有価証券 200株
大同特殊鋼	126,600	1,345.00	170,277,000	
日本冶金工業	13,600	4,530.00	61,608,000	貸付有価証券

				400株(100株)
愛知製鋼	44,600	2,975.00	132,685,000	貸付有価証券 1,000株(200株)
大平洋金属	18,500	2,106.00	38,961,000	
新日本電工	110,100	345.00	37,984,500	貸付有価証券 100株
栗本鐵工所	9,300	8,120.00	75,516,000	貸付有価証券 1,700株(700株)
三菱製鋼	14,900	1,805.00	26,894,500	貸付有価証券 200株(200株)
日本精線	15,900	1,148.00	18,253,200	
エンビプロ・ホールディングス	19,900	490.00	9,751,000	貸付有価証券 2,700株(600株)
J X 金属	507,400	1,570.00	796,618,000	貸付有価証券 7,500株
大紀アルミニウム工業所	28,600	1,164.00	33,290,400	貸付有価証券 100株
日本軽金属ホールディングス	58,700	2,157.00	126,615,900	
三井金属鉱業	50,200	10,675.00	535,885,000	
三菱マテリアル	143,700	2,600.00	373,620,000	貸付有価証券 4,000株
住友金属鉱山	254,300	4,264.00	1,084,335,200	貸付有価証券 300株
D O W A ホールディングス	54,200	5,512.00	298,750,400	貸付有価証券 1,200株(200株)
古河機械金属	23,900	2,945.00	70,385,500	
大阪チタニウムテクノロジーズ	34,900	2,779.00	96,987,100	貸付有価証券 16,400株(100株)
東邦チタニウム	41,500	1,758.00	72,957,000	
U A C J	27,000	6,350.00	171,450,000	
C K サンエツ	4,800	4,150.00	19,920,000	
古河電気工業	66,900	8,880.00	594,072,000	貸付有価証券 1,600株
住友電気工業	694,200	4,236.00	2,940,631,200	貸付有価証券 2,300株(2,300株)
フジクラ	215,600	13,555.00	2,922,458,000	
S W C C	27,000	8,080.00	218,160,000	貸付有価証券 800株(800株)
平河ヒューテック	13,500	1,972.00	26,622,000	貸付有価証券 200株
リョービ	23,800	2,904.00	69,115,200	貸付有価証券 1,200株
A R E ホールディングス	81,300	2,173.00	176,664,900	
稲葉製作所	11,200	1,697.00	19,006,400	貸付有価証券 5,400株
宮地エンジニアリンググループ	24,200	2,134.00	51,642,800	貸付有価証券 300株(100株)
トーカロ	58,000	2,124.00	123,192,000	貸付有価証券 1,600株
S U M C O	382,700	1,289.00	493,300,300	貸付有価証券 35,300株(17,000株)
川田テクノロジーズ	12,700	4,085.00	51,879,500	
R S Technologies	13,500	3,685.00	49,747,500	貸付有価証券 700株
東洋製罐グループホールディングス	118,900	3,583.00	426,018,700	

ホッカンホールディングス	10,800	2,277.00	24,591,600	貸付有価証券 200株
コロナ	11,200	951.00	10,651,200	
横河ブリッジホールディングス	34,600	2,823.00	97,675,800	
三和ホールディングス	195,000	4,822.00	940,290,000	
文化シャッター	52,600	2,403.00	126,397,800	貸付有価証券 6,300株(6,200株)
三協立山	25,300	659.00	16,672,700	貸付有価証券 6,000株(1,000株)
アルインコ	15,300	1,092.00	16,707,600	貸付有価証券 500株
L I X I L	293,100	1,983.00	581,217,300	貸付有価証券 24,000株(4,500株)
ノーリツ	35,400	2,072.00	73,348,800	貸付有価証券 5,400株(800株)
長府製作所	20,000	1,899.00	37,980,000	
リンナイ	104,800	3,726.00	390,484,800	
日東精工	26,200	646.00	16,925,200	貸付有価証券 1,700株
岡部	35,900	957.00	34,356,300	貸付有価証券 600株
ジーテクト	22,400	2,045.00	45,808,000	貸付有価証券 500株
東ブレ	35,400	2,253.00	79,756,200	貸付有価証券 1,300株(1,300株)
高周波熱錬	27,600	1,262.00	34,831,200	貸付有価証券 600株
東京製綱	11,900	1,539.00	18,314,100	
サンコール	22,300	858.00	19,133,400	貸付有価証券 2,800株(2,600株)
パイオラックス	27,000	1,869.00	50,463,000	貸付有価証券 200株
エイチワン	20,700	1,517.00	31,401,900	貸付有価証券 100株
日本発條	168,400	1,994.00	335,789,600	貸付有価証券 4,900株
中央発條	13,000	3,355.00	43,615,000	貸付有価証券 6,100株(300株)
立川ブラインド工業	10,200	1,845.00	18,819,000	貸付有価証券 300株
日本製鋼所	59,600	8,923.00	531,810,800	貸付有価証券 500株
三浦工業	91,300	2,960.00	270,248,000	
タクマ	64,600	2,291.00	147,998,600	貸付有価証券 100株
ツガミ	42,000	2,258.00	94,836,000	
オークマ	34,400	3,515.00	120,916,000	
芝浦機械	25,300	4,220.00	106,766,000	貸付有価証券 100株
アマダ	263,000	1,902.50	500,357,500	
アイダエンジニアリング	44,100	930.00	41,013,000	貸付有価証券 7,700株
F U J I	85,500	2,778.50	237,561,750	貸付有価証券 2,500株(2,500株)
牧野フライス製作所	21,800	11,560.00	252,008,000	
オーエスジー	70,100	2,052.00	143,845,200	貸付有価証券

				32,900株(14,300株)
旭ダイヤモンド工業	49,200	848.00	41,721,600	貸付有価証券 2,500株
D M G 森精機	134,800	3,056.00	411,948,800	貸付有価証券 14,700株
ソディック	47,900	884.00	42,343,600	貸付有価証券 5,700株(3,500株)
ディスコ	94,800	37,730.00	3,576,804,000	
日東工器	7,000	1,832.00	12,824,000	貸付有価証券 300株
日進工具	16,400	815.00	13,366,000	貸付有価証券 300株(100株)
富士ダイス	14,600	859.00	12,541,400	
リケンN P R	24,700	3,050.00	75,335,000	貸付有価証券 300株
島精機製作所	31,300	1,078.00	33,741,400	貸付有価証券 4,600株
オプトラン	32,300	1,655.00	53,456,500	貸付有価証券 5,000株(200株)
イワキポンプ	13,100	2,483.00	32,527,300	貸付有価証券 200株
フリーー	18,600	1,120.00	20,832,000	
ヤマシンフィルタ	41,600	690.00	28,704,000	貸付有価証券 19,100株(600株)
日阪製作所	20,900	1,392.00	29,092,800	貸付有価証券 100株
やまびこ	32,100	2,472.00	79,351,200	貸付有価証券 400株(200株)
野村マイクロ・サイエンス	32,500	3,350.00	108,875,000	貸付有価証券 3,300株
平田機工	28,200	1,850.00	52,170,000	貸付有価証券 7,300株(6,600株)
P E G A S U S	21,700	670.00	14,539,000	貸付有価証券 600株(600株)
マルマエ	7,600	1,726.00	13,117,600	貸付有価証券 2,800株(300株)
タツモ	13,000	2,053.00	26,689,000	貸付有価証券 6,100株(2,700株)
ナプテスコ	114,700	3,223.00	369,678,100	貸付有価証券 17,900株
三井海洋開発	49,800	7,880.00	392,424,000	貸付有価証券 4,900株
レオン自動機	20,700	1,411.00	29,207,700	貸付有価証券 800株
S M C	55,800	44,230.00	2,468,034,000	貸付有価証券 100株
ホソカワミクロン	14,900	5,630.00	83,887,000	
ユニオンツール	8,600	8,680.00	74,648,000	貸付有価証券 4,000株(3,200株)
瑞光	16,800	1,002.00	16,833,600	貸付有価証券 4,200株
オイレス工業	26,700	2,296.00	61,303,200	貸付有価証券 200株(200株)
日精イー・エス・ビー機械	7,800	7,220.00	56,316,000	貸付有価証券 300株
サトー	24,500	2,326.00	56,987,000	
技研製作所	18,500	1,480.00	27,380,000	貸付有価証券 8,600株(1,200株)

日本エアーテック	9,200	1,253.00	11,527,600	
日精樹脂工業	13,000	889.00	11,557,000	貸付有価証券 1,400株
ワイエイシイホールディングス	19,900	845.00	16,815,500	貸付有価証券 7,400株(900株)
小松製作所	970,100	5,205.00	5,049,370,500	貸付有価証券 2,600株(2,600株)
住友重機械工業	116,400	3,502.00	407,632,800	貸付有価証券 21,900株(400株)
日立建機	78,400	4,924.00	386,041,600	貸付有価証券 100株
日工	29,100	806.00	23,454,600	貸付有価証券 100株(100株)
巴工業	23,000	1,722.00	39,606,000	貸付有価証券 600株(100株)
井関農機	18,400	2,383.00	43,847,200	貸付有価証券 8,500株(1,000株)
TOWA	60,200	1,821.00	109,624,200	貸付有価証券 28,500株(1,600株)
北川鉄工所	7,700	1,680.00	12,936,000	貸付有価証券 300株
ローツェ	102,800	1,698.00	174,554,400	貸付有価証券 12,400株
クボタ	1,006,300	1,856.00	1,867,692,800	貸付有価証券 231,400株(2,700株)
荏原実業	10,400	4,410.00	45,864,000	貸付有価証券 100株
三菱化工機	20,800	2,916.00	60,652,800	貸付有価証券 1,100株(1,000株)
月島ホールディングス	25,700	3,445.00	88,536,500	貸付有価証券 1,700株(900株)
帝国電機製作所	12,300	3,230.00	39,729,000	貸付有価証券 800株
新東工業	43,700	1,016.00	44,399,200	貸付有価証券 2,200株(800株)
澁谷工業	18,500	3,420.00	63,270,000	貸付有価証券 600株(400株)
アイチ コーポレーション	32,600	1,369.00	44,629,400	貸付有価証券 200株
小森コーポレーション	46,800	1,565.00	73,242,000	
鶴見製作所	13,900	3,940.00	54,766,000	
酒井重工業	7,700	2,173.00	16,732,100	貸付有価証券 100株
荏原製作所	404,100	3,155.00	1,274,935,500	貸付有価証券 78,900株
西島製作所	16,900	2,074.00	35,050,600	貸付有価証券 2,500株
AIRMAN	19,800	2,063.00	40,847,400	貸付有価証券 300株
ダイキン工業	256,300	18,665.00	4,783,839,500	貸付有価証券 6,800株(6,800株)
オルガノ	30,400	11,820.00	359,328,000	貸付有価証券 300株
トーヨーカネツ	7,000	4,500.00	31,500,000	
栗田工業	110,100	5,181.00	570,428,100	貸付有価証券 4,400株(4,400株)
椿本チエイン	85,100	2,202.00	187,390,200	貸付有価証券 3,000株(2,100株)
木村化工機	15,000	1,047.00	15,705,000	

アネスト岩田	33,500	1,606.00	53,801,000	
ダイフク	332,100	4,815.00	1,599,061,500	貸付有価証券 32,800株(6,300株)
サムコ	5,300	2,921.00	15,481,300	貸付有価証券 2,100株(100株)
タダノ	103,800	1,092.00	113,349,600	貸付有価証券 100株
フジテック	63,200	5,632.00	355,942,400	貸付有価証券 1,000株
C K D	54,400	2,464.00	134,041,600	
平和	65,500	2,217.00	145,213,500	貸付有価証券 300株
理想科学工業	31,500	1,214.00	38,241,000	貸付有価証券 6,400株
S A N K Y O	227,300	3,005.00	683,036,500	
日本金銭機械	23,800	1,012.00	24,085,600	貸付有価証券 1,500株(300株)
マースグループホールディングス	13,200	3,235.00	42,702,000	貸付有価証券 400株
ガリレイ	28,900	3,650.00	105,485,000	貸付有価証券 100株(100株)
ダイコク電機	8,600	2,682.00	23,065,200	貸付有価証券 4,000株(100株)
竹内製作所	35,700	5,320.00	189,924,000	貸付有価証券 5,300株
アマノ	55,900	4,340.00	242,606,000	
J U K I	30,500	454.00	13,847,000	貸付有価証券 400株(400株)
ジャノメ	15,800	1,200.00	18,960,000	
マックス	23,700	5,760.00	136,512,000	
グローリー	51,500	3,853.00	198,429,500	貸付有価証券 100株
新晃工業	56,400	1,352.00	76,252,800	貸付有価証券 4,600株(4,600株)
大和冷機工業	30,100	1,711.00	51,501,100	貸付有価証券 100株(100株)
セガサミーホールディングス	161,200	3,154.00	508,424,800	貸付有価証券 4,900株(4,200株)
T P R	25,000	2,438.00	60,950,000	貸付有価証券 200株
ツバキ・ナカシマ	45,500	370.00	16,835,000	貸付有価証券 2,600株
ホシザキ	126,700	5,815.00	736,760,500	貸付有価証券 12,200株
大豊工業	17,000	709.00	12,053,000	
日本精工	364,300	797.90	290,674,970	
N T N	465,600	347.90	161,982,240	貸付有価証券 69,200株(54,700株)
ジェイテクト	162,500	1,531.00	248,787,500	貸付有価証券 9,300株(4,100株)
不二越	14,500	3,580.00	51,910,000	貸付有価証券 1,400株
日本トムソン	53,600	671.00	35,965,600	貸付有価証券 4,600株
T H K	113,500	4,055.00	460,242,500	貸付有価証券 18,700株
Y U S H I N	18,200	631.00	11,484,200	貸付有価証券

				600株(600株)
前澤給装工業	14,100	1,501.00	21,164,100	
イーグル工業	21,800	2,660.00	57,988,000	
P I L L A R	18,200	4,080.00	74,256,000	
キット	70,200	1,650.00	115,830,000	貸付有価証券 4,500株
マキタ	244,800	5,139.00	1,258,027,200	
三井E&S	105,200	4,230.00	444,996,000	貸付有価証券 14,100株(4,300株)
カナデピア	161,200	1,041.00	167,809,200	貸付有価証券 400株
三菱重工業	3,441,400	3,727.00	12,826,097,800	
I H I	157,800	15,855.00	2,501,919,000	
スター精密	31,800	1,692.00	53,805,600	貸付有価証券 100株
キオクシアホールディングス	117,900	3,150.00	371,385,000	貸付有価証券 55,400株(30,500株)
日清紡ホールディングス	148,100	1,183.50	175,276,350	貸付有価証券 29,400株
イビデン	112,900	7,267.00	820,444,300	貸付有価証券 1,400株
コニカミノルタ	439,500	549.50	241,505,250	
ブラザー工業	262,900	2,659.00	699,051,100	
ミネベアミツミ	342,300	2,695.50	922,669,650	貸付有価証券 3,400株(300株)
日立製作所	5,006,100	3,931.00	19,678,979,100	
三菱電機	2,001,700	3,659.00	7,324,220,300	貸付有価証券 1,700株(1,700株)
富士電機	119,700	9,770.00	1,169,469,000	
安川電機	213,800	2,993.50	640,010,300	貸付有価証券 5,400株
シンフォニアテクノロジーズ	19,500	7,500.00	146,250,000	貸付有価証券 300株
明電舎	33,200	5,880.00	195,216,000	
山洋電気	8,500	10,000.00	85,000,000	
デンヨー	14,300	2,852.00	40,783,600	貸付有価証券 600株
PHCホールディングス	36,800	1,109.00	40,811,200	貸付有価証券 6,800株
K O K U S A I E L E C T R I C	138,800	2,745.50	381,075,400	貸付有価証券 59,900株
ソシオネクスト	196,600	2,810.50	552,544,300	貸付有価証券 13,000株(7,900株)
東芝テック	29,400	2,987.00	87,817,800	
芝浦メカトロニクス	14,300	10,380.00	148,434,000	
マブチモーター	95,000	2,557.00	242,915,000	貸付有価証券 6,900株
ニデック	869,000	2,536.50	2,204,218,500	
ユー・エム・シー・エレクトロニクス	12,400	305.00	3,782,000	
トレックス・セミコンダクター	9,300	1,634.00	15,196,200	
東光高岳	10,700	3,175.00	33,972,500	貸付有価証券 400株
ダブル・スコープ	60,400	254.00	15,341,600	貸付有価証券

				25,900株(15,800株)
ダイヘン	18,400	7,920.00	145,728,000	
ヤーマン	38,300	812.00	31,099,600	貸付有価証券 16,700株(5,500株)
JVCケンウッド	155,300	1,216.00	188,844,800	貸付有価証券 1,000株(1,000株)
ミマキエンジニアリング	16,300	1,819.00	29,649,700	貸付有価証券 1,700株(1,300株)
大崎電気工業	42,200	1,306.00	55,113,200	貸付有価証券 900株
オムロン	180,300	3,949.00	712,004,700	貸付有価証券 4,100株
日東工業	26,500	3,575.00	94,737,500	貸付有価証券 400株(400株)
I D E C	27,400	2,457.00	67,321,800	貸付有価証券 700株(700株)
ジーエス・ユアサコーポレーション	87,800	3,427.00	300,890,600	貸付有価証券 5,900株
B U F F A L O	3,700	3,675.00	13,597,500	貸付有価証券 1,700株
テクノメディカ	3,800	2,047.00	7,778,600	貸付有価証券 1,800株
ダイヤモンドエレクトリックホールディング	8,000	578.00	4,624,000	貸付有価証券 1,400株
日本電気	1,391,700	4,458.00	6,204,198,600	
富士通	1,810,900	3,646.00	6,602,541,400	貸付有価証券 4,600株(4,600株)
沖電気工業	95,300	1,686.00	160,675,800	貸付有価証券 1,900株(1,900株)
電気興業	7,900	2,086.00	16,479,400	
サンケン電気	20,100	7,760.00	155,976,000	貸付有価証券 4,700株(500株)
アイホン	11,900	2,850.00	33,915,000	貸付有価証券 900株(200株)
ルネサスエレクトロニクス	1,908,200	1,702.00	3,247,756,400	貸付有価証券 18,800株(18,800株)
セイコーエプソン	245,000	1,997.00	489,265,000	
ワコム	127,900	770.00	98,483,000	
アルパック	43,200	6,330.00	273,456,000	貸付有価証券 11,000株
アクセル	9,800	1,200.00	11,760,000	貸付有価証券 600株(200株)
E I Z O	25,600	2,284.00	58,470,400	貸付有価証券 100株
日本信号	44,800	1,225.00	54,880,000	
京三製作所	45,800	540.00	24,732,000	貸付有価証券 1,000株(200株)
能美防災	26,600	3,895.00	103,607,000	
ホーチキ	11,500	3,870.00	44,505,000	貸付有価証券 100株
エレコム	47,000	1,856.00	87,232,000	
パナソニックホールディングス	2,325,000	1,543.00	3,587,475,000	貸付有価証券 11,800株(11,800株)
シャープ	284,300	872.00	247,909,600	貸付有価証券 47,700株
アンリツ	138,600	1,716.00	237,837,600	貸付有価証券 24,400株(3,600株)

ソニーグループ	6,721,500	4,184.00	28,122,756,000	
T D K	1,699,600	2,081.00	3,536,867,600	
帝国通信工業	8,600	2,457.00	21,130,200	
タムラ製作所	78,400	504.00	39,513,600	貸付有価証券 8,000株(7,800株)
アルプスアルパイン	159,800	1,850.00	295,630,000	
日本電波工業	18,500	935.00	17,297,500	
鈴木	10,500	2,119.00	22,249,500	
メイコー	19,500	9,910.00	193,245,000	
日本トリム	4,400	4,660.00	20,504,000	
フォスター電機	20,000	2,323.00	46,460,000	貸付有価証券 300株
S M K	4,700	2,273.00	10,683,100	貸付有価証券 300株
ヨコオ	17,400	1,472.00	25,612,800	
ホシデン	48,200	2,320.00	111,824,000	貸付有価証券 2,500株
ヒロセ電機	28,600	19,335.00	552,981,000	
日本航空電子工業	51,200	2,546.00	130,355,200	
T O A	19,900	1,154.00	22,964,600	貸付有価証券 200株
マクセル	37,600	2,153.00	80,952,800	貸付有価証券 300株(300株)
古野電気	23,200	5,780.00	134,096,000	貸付有価証券 3,300株(1,000株)
スミダコーポレーション	33,800	1,066.00	36,030,800	
アイコム	7,600	2,971.00	22,579,600	
リオン	8,100	2,663.00	21,570,300	貸付有価証券 100株
横河電機	215,300	4,390.00	945,167,000	
新電元工業	7,500	3,115.00	23,362,500	
アズビル	512,800	1,469.50	753,559,600	
日本光電工業	174,400	1,728.50	301,450,400	貸付有価証券 1,200株
チノー	8,100	2,620.00	21,222,000	貸付有価証券 3,800株
日本電子材料	12,000	2,890.00	34,680,000	貸付有価証券 2,500株(1,200株)
堀場製作所	36,900	11,730.00	432,837,000	貸付有価証券 3,600株
アドバンテスト	614,100	11,940.00	7,332,354,000	貸付有価証券 1,600株(100株)
エスベック	17,300	3,345.00	57,868,500	
キーエンス	194,900	55,890.00	10,892,961,000	貸付有価証券 1,300株(1,300株)
日置電機	10,200	6,090.00	62,118,000	貸付有価証券 400株
シスメックス	504,500	1,962.00	989,829,000	
日本マイクロニクス	32,100	4,575.00	146,857,500	貸付有価証券 15,000株(1,700株)
メガチップス	15,000	6,090.00	91,350,000	貸付有価証券 500株(500株)
O B A R A G R O U P	10,600	4,325.00	45,845,000	貸付有価証券

				2,800株(2,400株)
コーセル	24,000	1,240.00	29,760,000	貸付有価証券 3,200株
イリソ電子工業	19,600	3,045.00	59,682,000	貸付有価証券 500株
オプテックスグループ	33,000	1,971.00	65,043,000	貸付有価証券 1,700株
千代田インテグレ	5,900	3,180.00	18,762,000	
レーザーテック	75,600	16,000.00	1,209,600,000	貸付有価証券 28,600株
スタンレー電気	110,800	2,976.00	329,740,800	
ウシオ電機	74,100	2,232.00	165,391,200	貸付有価証券 600株
日本セラミック	15,900	3,400.00	54,060,000	
古河電池	14,300	1,395.00	19,948,500	貸付有価証券 1,400株(1,000株)
山一電機	15,900	3,305.00	52,549,500	貸付有価証券 100株
図研	17,800	5,080.00	90,424,000	
日本電子	45,100	4,965.00	223,921,500	
カシオ計算機	155,900	1,280.00	199,552,000	貸付有価証券 4,800株(3,500株)
ファナック	930,500	4,175.00	3,884,837,500	
日本シイエムケイ	57,100	358.00	20,441,800	貸付有価証券 14,300株(3,100株)
エンプラス	5,700	5,290.00	30,153,000	貸付有価証券 100株
大真空	21,100	593.00	12,512,300	貸付有価証券 7,200株(2,100株)
ローム	353,000	2,109.00	744,477,000	
浜松ホトニクス	325,600	1,568.00	510,540,800	貸付有価証券 9,400株
三井ハイテック	86,300	868.00	74,908,400	貸付有価証券 4,800株
京セラ	1,210,600	2,042.00	2,472,045,200	
太陽誘電	85,400	3,097.00	264,483,800	貸付有価証券 1,100株(900株)
村田製作所	1,716,400	2,524.50	4,333,051,800	貸付有価証券 17,100株(17,000株)
双葉電子工業	37,100	661.00	24,523,100	貸付有価証券 9,400株(3,000株)
ニチコン	45,900	1,394.00	63,984,600	
日本ケミコン	24,000	1,439.00	34,536,000	貸付有価証券 9,700株(1,000株)
K O A	30,000	1,188.00	35,640,000	貸付有価証券 800株
市光工業	42,200	458.00	19,327,600	
小糸製作所	201,900	2,230.50	450,337,950	貸付有価証券 13,600株(13,600株)
ミツバ	36,500	997.00	36,390,500	貸付有価証券 4,500株
S C R E E Nホールディ ングス	81,400	11,215.00	912,901,000	貸付有価証券 300株(300株)
キヤノン電子	21,500	2,683.00	57,684,500	
キヤノン	874,600	4,477.00	3,915,584,200	貸付有価証券 61,800株

リコー	498,200	1,391.00	692,996,200	貸付有価証券 900株
象印マホービン	52,900	1,688.00	89,295,200	貸付有価証券 6,700株(5,900株)
東京エレクトロン	412,400	20,600.00	8,495,440,000	
イノテック	14,000	1,555.00	21,770,000	貸付有価証券 200株
トヨタ紡織	82,000	2,501.00	205,082,000	貸付有価証券 500株(500株)
ユニプレス	32,800	1,274.00	41,787,200	貸付有価証券 800株
豊田自動織機	166,200	16,595.00	2,758,089,000	貸付有価証券 500株(500株)
モリタホールディングス	30,800	2,320.00	71,456,000	
三櫻工業	27,000	899.00	24,273,000	貸付有価証券 600株(600株)
デンソー	1,908,900	2,204.50	4,208,170,050	
東海理化電機製作所	52,000	2,777.00	144,404,000	貸付有価証券 1,500株(1,400株)
川崎重工業	146,800	9,082.00	1,333,237,600	貸付有価証券 48,300株(5,000株)
名村造船所	55,600	3,275.00	182,090,000	貸付有価証券 3,300株(300株)
日本車輛製造	7,500	2,850.00	21,375,000	
三菱ロジスネクスト	31,100	1,839.00	57,192,900	貸付有価証券 6,300株
日産自動車	2,435,500	353.20	860,218,600	貸付有価証券 1,118,000株(289,400株)
いすゞ自動車	571,900	2,001.00	1,144,371,900	貸付有価証券 700株(700株)
トヨタ自動車	10,357,900	2,970.00	30,762,963,000	
日野自動車	293,100	390.80	114,543,480	貸付有価証券 8,500株
三菱自動車工業	744,900	423.90	315,763,110	貸付有価証券 262,400株(35,100株)
武蔵精密工業	47,800	3,165.00	151,287,000	貸付有価証券 4,000株
日産車体	29,600	1,224.00	36,230,400	貸付有価証券 1,700株(300株)
新明和工業	56,100	1,797.00	100,811,700	貸付有価証券 3,200株(3,200株)
極東開発工業	26,300	2,773.00	72,929,900	
トピー工業	15,800	3,060.00	48,348,000	貸付有価証券 1,000株
ティラド	4,300	6,810.00	29,283,000	
タチエス	36,000	2,070.00	74,520,000	貸付有価証券 900株(900株)
NOK	75,700	2,697.50	204,200,750	
フタバ産業	58,700	990.00	58,113,000	貸付有価証券 1,300株
カヤバ	33,100	4,000.00	132,400,000	貸付有価証券 100株
大同メタル工業	38,100	944.00	35,966,400	貸付有価証券 3,200株(1,000株)
プレス工業	72,900	674.00	49,134,600	貸付有価証券 2,500株

太平洋工業	44,700	2,446.00	109,336,200	貸付有価証券 3,400株(200株)
アイシン	387,100	2,659.50	1,029,492,450	貸付有価証券 11,100株(11,100株)
マツダ	598,500	1,176.00	703,836,000	貸付有価証券 29,800株(6,500株)
本田技研工業	4,616,700	1,694.00	7,820,689,800	貸付有価証券 1,500株
スズキ	1,574,600	2,054.00	3,234,228,400	
S U B A R U	587,500	3,120.00	1,833,000,000	
ヤマハ発動機	964,400	1,133.50	1,093,147,400	貸付有価証券 225,200株(3,500株)
エクセディ	31,900	5,490.00	175,131,000	
豊田合成	55,800	3,816.00	212,932,800	貸付有価証券 100株
愛三工業	37,000	2,002.00	74,074,000	貸付有価証券 300株
ヨロズ	20,100	1,003.00	20,160,300	貸付有価証券 100株
エフ・シー・シー	34,100	3,245.00	110,654,500	
シマノ	83,100	16,920.00	1,406,052,000	貸付有価証券 14,100株
テイ・エス テック	72,300	1,936.00	139,972,800	貸付有価証券 700株
リガク・ホールディングス	117,100	911.00	106,678,100	貸付有価証券 10,300株
北里コーポレーション	15,300	1,525.00	23,332,500	
テルモ	1,294,600	2,657.50	3,440,399,500	
日機装	45,400	1,527.00	69,325,800	貸付有価証券 4,000株(600株)
日本エム・ディ・エム	15,400	516.00	7,946,400	貸付有価証券 200株(200株)
島津製作所	280,400	3,642.00	1,021,216,800	貸付有価証券 3,100株(2,500株)
J M S	18,000	451.00	8,118,000	貸付有価証券 1,000株
長野計器	12,700	2,095.00	26,606,500	貸付有価証券 3,100株
ブイ・テクノロジー	9,500	3,055.00	29,022,500	貸付有価証券 100株
東京計器	13,700	4,205.00	57,608,500	貸付有価証券 6,300株
愛知時計電機	9,300	2,904.00	27,007,200	貸付有価証券 100株(100株)
インターアクション	11,700	1,402.00	16,403,400	貸付有価証券 1,000株(900株)
東京精密	40,000	8,435.00	337,400,000	貸付有価証券 3,500株(3,500株)
マニー	78,000	1,310.00	102,180,000	貸付有価証券 7,800株(5,800株)
ニコン	291,700	1,701.50	496,327,550	貸付有価証券 43,200株(4,000株)
トプコン	110,500	3,294.00	363,987,000	
オリンパス	1,079,000	1,875.50	2,023,664,500	貸付有価証券 1,400株
理研計器	27,600	3,090.00	85,284,000	貸付有価証券 700株(700株)
タムロン	99,600	1,044.00	103,982,400	貸付有価証券

				21,900株
HOYA	375,000	20,755.00	7,783,125,000	
ノーリツ鋼機	54,800	1,770.00	96,996,000	貸付有価証券 4,100株(900株)
A&Dホロンホールディングス	24,300	2,010.00	48,843,000	
朝日インテック	237,500	2,707.00	642,912,500	貸付有価証券 1,200株
シチズン時計	179,200	1,067.00	191,206,400	貸付有価証券 20,300株
メニコン	72,700	1,235.00	89,784,500	貸付有価証券 9,600株(3,700株)
松風	19,600	1,992.00	39,043,200	貸付有価証券 600株
セイコーグループ	30,200	6,900.00	208,380,000	貸付有価証券 100株
ニプロ	162,400	1,565.00	254,156,000	貸付有価証券 2,300株(2,300株)
三井松島ホールディングス	13,300	6,620.00	88,046,000	貸付有価証券 5,500株
パラマウントベッドホールディングス	42,000	2,723.00	114,366,000	貸付有価証券 600株
トランザクション	21,400	1,191.00	25,487,400	貸付有価証券 4,300株(2,400株)
ニホンフラッシュ	16,400	815.00	13,366,000	貸付有価証券 300株
前田工織	39,700	1,855.00	73,643,500	貸付有価証券 1,100株(300株)
アートネイチャー	20,000	811.00	16,220,000	貸付有価証券 9,500株
フルヤ金属	16,600	2,725.00	45,235,000	貸付有価証券 5,200株
バンダイナムコホールディングス	521,000	5,000.00	2,605,000,000	
SHOEI	50,900	1,870.00	95,183,000	貸付有価証券 3,300株(1,100株)
フランスベッドホールディングス	25,300	1,296.00	32,788,800	貸付有価証券 4,000株(4,000株)
パイロットコーポレーション	29,800	4,598.00	137,020,400	貸付有価証券 400株(100株)
萩原工業	13,000	1,681.00	21,853,000	貸付有価証券 6,200株
フジシールインターナショナル	43,800	2,925.00	128,115,000	貸付有価証券 500株(500株)
タカラトミー	81,900	3,321.00	271,989,900	貸付有価証券 200株(200株)
広済堂ホールディングス	73,600	434.00	31,942,400	貸付有価証券 28,200株(2,100株)
プロネクサス	20,200	1,146.00	23,149,200	貸付有価証券 100株
TOPPANホールディングス	236,200	3,936.00	929,683,200	貸付有価証券 1,400株(1,400株)
大日本印刷	382,200	2,621.00	1,001,746,200	
共同印刷	22,000	1,578.00	34,716,000	貸付有価証券 400株
NISSHA	37,100	1,429.00	53,015,900	貸付有価証券 3,900株(200株)
TAKARA & COMPANY	10,500	4,020.00	42,210,000	
アシックス	749,200	4,114.00	3,082,208,800	貸付有価証券

				32,300株
ツツミ	4,600	2,269.00	10,437,400	貸付有価証券 200株
ローランド	15,500	3,420.00	53,010,000	貸付有価証券 400株(200株)
小松ウオール工業	12,900	2,674.00	34,494,600	貸付有価証券 200株
ヤマハ	329,900	1,022.00	337,157,800	貸付有価証券 400株(400株)
河合楽器製作所	5,900	2,601.00	15,345,900	
クリナップ	19,100	777.00	14,840,700	
ビジョン	115,200	1,866.00	214,963,200	貸付有価証券 15,600株
キングジム	17,200	848.00	14,585,600	貸付有価証券 8,200株(5,200株)
リンテック	37,000	3,580.00	132,460,000	
イトーキ	42,800	2,385.00	102,078,000	貸付有価証券 6,500株
任天堂	1,230,200	13,790.00	16,964,458,000	
三菱鉛筆	26,700	2,136.00	57,031,200	貸付有価証券 6,500株(3,900株)
タカラスタANDARD	44,100	2,705.00	119,290,500	
コクヨ	404,800	928.20	375,735,360	貸付有価証券 47,900株
ナカバヤシ	21,000	588.00	12,348,000	貸付有価証券 700株
グローブライト	19,200	2,422.00	46,502,400	貸付有価証券 1,200株
オカムラ	58,700	2,430.00	142,641,000	
美津濃	58,100	2,638.00	153,267,800	貸付有価証券 3,000株(1,500株)
グリムス	8,700	2,553.00	22,211,100	
東京電力ホールディングス	1,639,300	761.50	1,248,326,950	貸付有価証券 446,200株
中部電力	718,000	2,086.00	1,497,748,000	
関西電力	950,500	2,116.00	2,011,258,000	
中国電力	338,500	883.90	299,200,150	貸付有価証券 107,800株
北陸電力	199,200	931.40	185,534,880	貸付有価証券 86,600株
東北電力	513,000	1,145.00	587,385,000	
四国電力	181,500	1,389.00	252,103,500	貸付有価証券 200株(200株)
九州電力	449,200	1,564.50	702,773,400	貸付有価証券 4,400株(3,700株)
北海道電力	203,900	1,191.50	242,946,850	貸付有価証券 95,800株
沖縄電力	49,800	1,018.00	50,696,400	貸付有価証券 4,400株(100株)
電源開発	146,700	2,868.00	420,735,600	
エフオン	14,200	437.00	6,205,400	
イーレックス	38,000	739.00	28,082,000	貸付有価証券 17,000株(7,500株)
レノバ	53,200	953.00	50,699,600	貸付有価証券 5,200株
東京瓦斯	351,500	5,715.00	2,008,822,500	

大阪瓦斯	376,900	4,327.00	1,630,846,300	
東邦瓦斯	71,600	4,477.00	320,553,200	貸付有価証券 1,500株(400株)
北海道瓦斯	58,200	675.00	39,285,000	貸付有価証券 1,300株
広島ガス	41,200	386.00	15,903,200	貸付有価証券 600株(400株)
西部ガスホールディングス	20,300	1,999.00	40,579,700	
静岡ガス	44,400	1,147.00	50,926,800	貸付有価証券 1,800株
メタウォーター	25,800	3,060.00	78,948,000	
SBSホールディングス	17,400	3,765.00	65,511,000	貸付有価証券 2,700株
東武鉄道	205,300	2,780.00	570,734,000	
相鉄ホールディングス	64,400	2,662.50	171,465,000	
東急	546,400	1,911.00	1,044,170,400	貸付有価証券 18,300株(17,800株)
京浜急行電鉄	241,100	1,595.00	384,554,500	貸付有価証券 35,200株(10,900株)
小田急電鉄	322,200	1,755.00	565,461,000	貸付有価証券 6,300株
京王電鉄	95,900	3,905.00	374,489,500	貸付有価証券 2,700株(2,400株)
京成電鉄	339,200	1,430.50	485,225,600	
富士急行	24,000	2,358.00	56,592,000	貸付有価証券 11,300株(1,400株)
東日本旅客鉄道	1,074,500	3,795.00	4,077,727,500	貸付有価証券 12,800株(12,800株)
西日本旅客鉄道	480,500	3,372.00	1,620,246,000	
東海旅客鉄道	750,500	4,156.00	3,119,078,000	
東京地下鉄	434,400	1,746.00	758,462,400	貸付有価証券 204,800株(11,500株)
西武ホールディングス	212,100	5,478.00	1,161,883,800	貸付有価証券 800株
鴻池運輸	33,200	3,390.00	112,548,000	
西日本鉄道	56,400	2,323.50	131,045,400	貸付有価証券 1,800株(1,700株)
ハマキョウレックス	66,500	1,558.00	103,607,000	貸付有価証券 600株
サカイ引越センター	24,700	2,989.00	73,828,300	貸付有価証券 5,100株
近鉄グループホールディングス	208,400	3,079.00	641,663,600	貸付有価証券 13,300株(7,100株)
阪急阪神ホールディングス	258,100	4,416.00	1,139,769,600	貸付有価証券 1,700株
南海電気鉄道	86,800	2,760.00	239,568,000	貸付有価証券 40,700株
京阪ホールディングス	101,200	3,466.00	350,759,200	貸付有価証券 200株
神戸電鉄	5,300	2,590.00	13,727,000	貸付有価証券 2,500株
名古屋鉄道	215,000	1,753.50	377,002,500	貸付有価証券 12,000株(1,300株)
山陽電気鉄道	14,600	2,112.00	30,835,200	貸付有価証券 7,000株

ヤマトホールディングス	236,400	2,506.50	592,536,600	貸付有価証券 9,300株(8,700株)
山九	44,500	8,179.00	363,965,500	
丸全昭和運輸	12,000	7,330.00	87,960,000	
センコーグループホールディングス	128,000	2,092.00	267,776,000	貸付有価証券 1,000株
ニッコンホールディングス	110,600	3,253.00	359,781,800	貸付有価証券 47,900株(47,600株)
福山通運	20,800	3,745.00	77,896,000	
セイノーホールディングス	95,700	2,313.50	221,401,950	貸付有価証券 100株(100株)
神奈川中央交通	5,500	3,690.00	20,295,000	貸付有価証券 2,500株
AZ-COM丸和ホールディングス	60,300	1,101.00	66,390,300	貸付有価証券 20,300株(6,200株)
九州旅客鉄道	149,000	4,168.00	621,032,000	
SGホールディングス	326,600	1,618.50	528,602,100	貸付有価証券 20,600株
NIPPON EXPRESSホールディングス	209,200	3,453.00	722,367,600	貸付有価証券 35,900株(5,800株)
日本郵船	379,600	5,544.00	2,104,502,400	
商船三井	370,200	4,861.00	1,799,542,200	貸付有価証券 7,400株
川崎汽船	419,200	2,341.00	981,347,200	貸付有価証券 172,400株(152,700株)
NSユナイテッド海運	12,200	5,360.00	65,392,000	貸付有価証券 200株
飯野海運	71,400	1,237.00	88,321,800	貸付有価証券 3,300株
乾汽船	24,700	1,659.00	40,977,300	貸付有価証券 11,600株
日本航空	445,900	3,152.00	1,405,476,800	
ANAホールディングス	529,300	2,966.50	1,570,168,450	貸付有価証券 6,600株
三菱倉庫	193,200	1,238.50	239,278,200	
三井倉庫ホールディングス	60,100	4,280.00	257,228,000	
住友倉庫	56,600	3,155.00	178,573,000	
澁澤倉庫	8,900	4,580.00	40,762,000	貸付有価証券 900株(100株)
日本トランスシティ	39,100	1,181.00	46,177,100	貸付有価証券 1,200株
中央倉庫	11,500	1,447.00	16,640,500	貸付有価証券 200株
安田倉庫	13,300	2,116.00	28,142,800	
上組	85,400	4,545.00	388,143,000	
キューソー流通システム	11,100	3,450.00	38,295,000	
エーアイテイ	12,200	2,109.00	25,729,800	貸付有価証券 500株(500株)
日本コンセプト	3,000	3,040.00	9,120,000	貸付有価証券 800株(500株)
クロスキャット	11,200	1,149.00	12,868,800	
システナ	279,300	492.00	137,415,600	貸付有価証券 6,700株(6,700株)
デジタルアーツ	12,400	7,990.00	99,076,000	貸付有価証券

				3,500株(1,800株)
日鉄ソリューションズ	66,700	3,533.00	235,651,100	貸付有価証券 32,100株
キューブシステム	10,300	1,201.00	12,370,300	貸付有価証券 4,900株
コア	8,600	2,060.00	17,716,000	
手間いらず	2,800	3,020.00	8,456,000	
ラクーンホールディングス	14,600	696.00	10,161,600	貸付有価証券 7,000株
ソリトンシステムズ	10,100	1,405.00	14,190,500	
ソフトクリエイティブホールディングス	14,100	2,398.00	33,811,800	貸付有価証券 1,100株
T I S	206,600	4,999.00	1,032,793,400	
グリーホールディングス	65,500	452.00	29,606,000	貸付有価証券 3,800株
GMOペパボ	2,400	1,730.00	4,152,000	
コーエーテクモホールディングス	146,900	1,912.50	280,946,250	貸付有価証券 37,400株(2,000株)
三菱総合研究所	9,400	4,855.00	45,637,000	貸付有価証券 100株
ファインデックス	13,600	846.00	11,505,600	貸付有価証券 600株(600株)
ブレインパッド	14,600	1,264.00	18,454,400	貸付有価証券 6,900株
K L a b	52,800	177.00	9,345,600	貸付有価証券 15,700株
ポルトゥウィンホールディングス	27,800	375.00	10,425,000	貸付有価証券 8,500株(200株)
ネクソン	480,100	3,406.00	1,635,220,600	貸付有価証券 39,900株(4,300株)
アイスタイル	66,900	581.00	38,868,900	貸付有価証券 23,300株(7,600株)
エムアップホールディングス	23,900	2,232.00	53,344,800	
エイチームホールディングス	15,200	1,109.00	16,856,800	貸付有価証券 7,200株(1,000株)
セルシス	26,400	1,842.00	48,628,800	貸付有価証券 200株
エニグモ	21,700	302.00	6,553,400	貸付有価証券 10,100株
コロプラ	66,400	530.00	35,192,000	貸付有価証券 4,300株
ブロードリーフ	71,300	720.00	51,336,000	貸付有価証券 1,200株
デジタルハーツホールディングス	13,900	954.00	13,260,600	
メディアドゥ	8,800	1,926.00	16,948,800	貸付有価証券 200株(100株)
じげん	48,100	535.00	25,733,500	貸付有価証券 22,800株
バイキューブ	25,000	157.00	3,925,000	貸付有価証券 11,000株(7,200株)
フィックスターズ	27,000	1,813.00	48,951,000	貸付有価証券 12,200株(6,900株)
C A R T A H O L D I N G S	11,100	2,096.00	23,265,600	貸付有価証券 5,200株
オプティム	20,100	587.00	11,798,700	貸付有価証券 9,400株(1,200株)
セレス	8,800	2,450.00	21,560,000	貸付有価証券

				4,200株
S H I F T	175,400	1,422.00	249,418,800	
セック	3,400	4,470.00	15,198,000	貸付有価証券 600株
テクマトリックス	42,200	2,064.00	87,100,800	
プロシップ	8,600	3,215.00	27,649,000	貸付有価証券 2,100株(800株)
ガンホー・オンライン・ エンターテイメント	45,400	2,829.00	128,436,600	
GMOペイメントゲート ウェイ	39,000	8,393.00	327,327,000	貸付有価証券 2,000株(1,400株)
システムリサーチ	13,400	2,143.00	28,716,200	貸付有価証券 6,400株
インターネットイニシア ティブ	106,900	2,755.00	294,509,500	
さくらインターネット	30,500	2,970.00	90,585,000	貸付有価証券 14,700株(900株)
GMOグローバルサイ ン・ホールディングス	6,000	2,197.00	13,182,000	
SRAホールディングス	11,100	4,825.00	53,557,500	
朝日ネット	21,000	694.00	14,574,000	貸付有価証券 1,100株(200株)
e B A S E	27,500	507.00	13,942,500	貸付有価証券 800株
アバントグループ	27,400	1,511.00	41,401,400	貸付有価証券 1,000株
アドソル日進	15,600	1,339.00	20,888,400	
フリービット	10,200	1,583.00	16,146,600	貸付有価証券 500株
コムチュア	25,800	1,701.00	43,885,800	貸付有価証券 1,700株(1,100株)
アステリア	15,300	1,668.00	25,520,400	貸付有価証券 7,200株(2,900株)
アイル	10,900	3,025.00	32,972,500	貸付有価証券 600株(300株)
マークラインズ	11,600	2,128.00	24,684,800	貸付有価証券 200株(200株)
メディカル・データ・ビ ジョン	20,400	597.00	12,178,800	貸付有価証券 9,600株(1,400株)
g u m i	36,100	611.00	22,057,100	貸付有価証券 17,100株(1,100株)
テラスカイ	7,500	2,138.00	16,035,000	貸付有価証券 3,500株(800株)
デジタル・インフォメー ション・テクノロジ	11,300	2,390.00	27,007,000	貸付有価証券 500株(100株)
ネオジャパン	5,100	2,019.00	10,296,900	
P R T I M E S	3,900	2,903.00	11,321,700	貸付有価証券 300株
ラクス	92,000	2,719.50	250,194,000	貸付有価証券 4,800株
ダブルスタンダード	6,900	1,780.00	12,282,000	貸付有価証券 100株
オープンドア	13,700	479.00	6,562,300	貸付有価証券 6,600株(1,100株)
アカツキ	9,500	2,890.00	27,455,000	
U b i c o mホールディ ングス	6,200	1,108.00	6,869,600	貸付有価証券 900株(100株)
カナミックネットワーク	24,500	519.00	12,715,500	貸付有価証券

				600株(400株)
チェンジホールディングス	48,400	1,112.00	53,820,800	貸付有価証券 21,600株(6,200株)
オークネット	18,000	1,910.00	34,380,000	貸付有価証券 400株
オロ	8,100	2,779.00	22,509,900	貸付有価証券 3,900株
ユーザーローカル	9,500	2,072.00	19,684,000	貸付有価証券 400株
PKSHA Technology	23,300	3,690.00	85,977,000	貸付有価証券 4,700株
マネーフォワード	44,500	6,291.00	279,949,500	貸付有価証券 12,200株(6,200株)
GMOフィナンシャル ゲート	3,200	6,170.00	19,744,000	貸付有価証券 1,500株(1,500株)
Sun Asterisk	17,100	468.00	8,002,800	貸付有価証券 2,300株(1,000株)
プラスアルファ・コンサル ティング	24,800	2,452.00	60,809,600	貸付有価証券 5,700株(200株)
電算システムホールディ ングス	8,700	3,515.00	30,580,500	貸付有価証券 4,100株(300株)
Appier Group	74,700	1,617.00	120,789,900	貸付有価証券 25,600株(12,900株)
ビジョナル	23,400	11,320.00	264,888,000	
ハイマックス	6,100	1,223.00	7,460,300	
野村総合研究所	423,500	5,727.00	2,425,384,500	貸付有価証券 500株
日本システム技術	18,100	2,133.00	38,607,300	貸付有価証券 2,300株(200株)
インテージホールディ ングス	14,700	1,824.00	26,812,800	
東邦システムサイエンス	9,100	1,243.00	11,311,300	貸付有価証券 4,300株(100株)
ソースネクスト	101,400	178.00	18,049,200	貸付有価証券 19,100株
シンプレクス・ホール ディングス	38,600	4,365.00	168,489,000	貸付有価証券 1,300株
HEROZ	7,700	1,127.00	8,677,900	貸付有価証券 400株
ラクスル	38,900	1,361.00	52,942,900	貸付有価証券 800株
メルカリ	107,800	2,327.00	250,850,600	貸付有価証券 17,200株(7,000株)
I P S	5,700	3,105.00	17,698,500	貸付有価証券 2,400株
システムサポートホール ディングス	6,800	2,841.00	19,318,800	
ボードルア	5,300	2,928.00	15,518,400	
イーソル	13,100	549.00	7,191,900	貸付有価証券 1,000株(200株)
ウイングアーク1st	20,400	3,325.00	67,830,000	貸付有価証券 1,000株(400株)
ヒト・コミュニケーション ズ・ホールディ ングス	7,800	1,122.00	8,751,600	貸付有価証券 3,700株
サーバーワークス	3,500	2,050.00	7,175,000	
Sansan	55,300	1,917.00	106,010,100	貸付有価証券 400株(400株)
ギフトィ	15,100	1,214.00	18,331,400	貸付有価証券 6,200株

メドレー	23,900	2,462.00	58,841,800	貸付有価証券 11,200株(2,000株)
ベース	8,200	3,590.00	29,438,000	
J M D C	23,800	4,417.00	105,124,600	貸付有価証券 2,100株(1,500株)
フォーカスシステムズ	13,100	1,624.00	21,274,400	貸付有価証券 100株(100株)
クレスコ	30,600	1,682.00	51,469,200	貸付有価証券 500株(300株)
フジ・メディア・ホールディングス	187,700	3,383.00	634,989,100	貸付有価証券 23,700株(5,400株)
オービック	362,900	5,301.00	1,923,732,900	
ジャストシステム	28,100	4,770.00	134,037,000	貸付有価証券 200株(100株)
T D C ソフト	32,900	1,390.00	45,731,000	貸付有価証券 500株
L I N E ヤフー	3,036,000	479.30	1,455,154,800	貸付有価証券 64,400株(62,900株)
トレンドマイクロ	112,900	7,940.00	896,426,000	貸付有価証券 10,000株
I D ホールディングス	12,600	2,275.00	28,665,000	
日本オラクル	37,400	15,160.00	566,984,000	貸付有価証券 2,600株
アルファシステムズ	6,100	3,740.00	22,814,000	貸付有価証券 700株
フューチャー	41,700	2,226.00	92,824,200	貸付有価証券 100株
C A C H o l d i n g s	12,000	2,140.00	25,680,000	貸付有価証券 200株(100株)
オービックビジネスコンサルティング	33,000	8,769.00	289,377,000	
アイティフォー	22,400	1,481.00	33,174,400	貸付有価証券 500株
東計電算	5,500	4,020.00	22,110,000	
大塚商会	221,500	3,100.00	686,650,000	貸付有価証券 90,000株
サイボウズ	26,900	3,610.00	97,109,000	貸付有価証券 600株
電通総研	23,700	6,580.00	155,946,000	貸付有価証券 1,100株(100株)
デジタルガレージ	31,200	3,720.00	116,064,000	
E M システムズ	25,700	777.00	19,968,900	貸付有価証券 100株(100株)
ウェザーニューズ	15,500	4,765.00	73,857,500	貸付有価証券 500株(200株)
C I J	53,500	489.00	26,161,500	貸付有価証券 400株(400株)
ビジネスエンジニアリング	4,600	5,900.00	27,140,000	貸付有価証券 100株
WOWOW	14,700	1,727.00	25,386,900	貸付有価証券 6,900株(1,400株)
スカラ	18,100	422.00	7,638,200	貸付有価証券 2,400株(100株)
A N Y C O L O R	26,700	4,750.00	126,825,000	貸付有価証券 10,200株(4,800株)
システムソフト	68,000	62.00	4,216,000	貸付有価証券 31,900株
アルゴグラフィックス	16,000	4,790.00	76,640,000	貸付有価証券 1,700株(1,700株)

マーベラス	36,300	571.00	20,727,300	貸付有価証券 6,500株
エイベックス	36,700	1,304.00	47,856,800	貸付有価証券 1,000株
B I P R O G Y	66,000	6,344.00	418,704,000	
都築電気	11,100	3,170.00	35,187,000	
T B S ホールディングス	96,500	5,523.00	532,969,500	貸付有価証券 700株
日本テレビホールディングス	173,000	4,038.00	698,574,000	貸付有価証券 20,500株(3,300株)
朝日放送グループホールディングス	24,400	777.00	18,958,800	貸付有価証券 11,600株
テレビ朝日ホールディングス	47,400	3,255.00	154,287,000	
スカパーJ S A Tホールディングス	151,800	1,346.00	204,322,800	
テレビ東京ホールディングス	12,100	4,715.00	57,051,500	
ビジョン	40,800	1,253.00	51,122,400	貸付有価証券 4,200株
U - N E X T H O L D I N G S	65,700	2,058.00	135,210,600	貸付有価証券 3,600株(3,600株)
日本通信	157,200	146.00	22,951,200	貸付有価証券 73,800株(63,000株)
N T T	58,128,500	158.80	9,230,805,800	貸付有価証券 257,000株
K D D I	2,746,300	2,513.50	6,902,825,050	
ソフトバンク	31,367,000	227.40	7,132,855,800	貸付有価証券 200株
光通信	22,600	39,200.00	885,920,000	
エムティーアイ	13,200	834.00	11,008,800	貸付有価証券 4,700株(400株)
G M O インターネットグループ	63,100	3,880.00	244,828,000	貸付有価証券 1,800株
ファイバーゲート	7,500	707.00	5,302,500	貸付有価証券 2,600株(1,000株)
K A D O K A W A	100,000	3,295.00	329,500,000	貸付有価証券 1,000株(400株)
学研ホールディングス	35,800	1,050.00	37,590,000	貸付有価証券 1,400株(100株)
ゼンリン	33,400	1,125.00	37,575,000	貸付有価証券 5,800株
アイネット	11,300	1,721.00	19,447,300	貸付有価証券 400株
松竹	11,200	12,420.00	139,104,000	貸付有価証券 100株
東宝	115,400	9,259.00	1,068,488,600	貸付有価証券 8,000株
東映	32,300	5,240.00	169,252,000	
ピー・シー・エー	12,800	1,962.00	25,113,600	
ビジネスブレイン太田昭和	8,300	2,936.00	24,368,800	貸付有価証券 700株
D T S	33,300	5,140.00	171,162,000	
スクウェア・エニックス・ホールディングス	98,200	10,015.00	983,473,000	貸付有価証券 200株
シーイーシー	23,600	2,318.00	54,704,800	
カブコン	388,400	4,011.00	1,557,872,400	

アイ・エス・ピー	9,200	1,677.00	15,428,400	貸付有価証券 300株
S C S K	159,600	4,790.00	764,484,000	
N S W	8,700	2,612.00	22,724,400	貸付有価証券 700株
アイネス	15,200	1,958.00	29,761,600	貸付有価証券 100株
T K C	30,500	4,375.00	133,437,500	貸付有価証券 100株(100株)
N S D	75,200	3,243.00	243,873,600	貸付有価証券 400株
コナミグループ	73,200	21,835.00	1,598,322,000	
福井コンピュータホールディングス	13,600	3,350.00	45,560,000	
J B C Cホールディングス	51,800	1,382.00	71,587,600	貸付有価証券 600株(400株)
ミロク情報サービス	16,500	1,868.00	30,822,000	
ソフトバンクグループ	964,000	15,865.00	15,293,860,000	貸付有価証券 1,600株
リョーサン菱洋ホールディングス	31,500	3,050.00	96,075,000	
高千穂交易	16,300	1,942.00	31,654,600	貸付有価証券 7,800株
伊藤忠食品	4,600	10,430.00	47,978,000	貸付有価証券 200株
あらた	31,500	3,175.00	100,012,500	貸付有価証券 100株
トーメンデバイス	3,000	6,340.00	19,020,000	貸付有価証券 1,400株
東京エレクトロン デバイス	20,500	2,910.00	59,655,000	貸付有価証券 6,200株
円谷フィールズホールディングス	33,400	2,288.00	76,419,200	貸付有価証券 15,600株(11,700株)
双日	229,500	4,026.00	923,967,000	貸付有価証券 1,300株
アルフレッサ ホールディングス	181,200	2,281.00	413,317,200	
横浜冷凍	51,800	1,219.00	63,144,200	貸付有価証券 5,200株(4,400株)
ラサ商事	10,800	1,712.00	18,489,600	貸付有価証券 100株
アルコニックス	29,400	2,180.00	64,092,000	
神戸物産	179,400	4,102.00	735,898,800	貸付有価証券 56,700株
あい ホールディングス	37,100	2,690.00	99,799,000	
ダイワボウホールディングス	91,300	3,137.00	286,408,100	貸付有価証券 4,300株(4,300株)
マクニカホールディングス	156,600	2,059.50	322,517,700	貸付有価証券 12,300株
ラクト・ジャパン	8,800	4,200.00	36,960,000	貸付有価証券 2,600株
バイタルケーエスケー・ホールディングス	28,400	1,312.00	37,260,800	貸付有価証券 1,000株
八洲電機	16,700	2,304.00	38,476,800	貸付有価証券 8,000株
メディアスホールディングス	13,400	858.00	11,497,200	貸付有価証券 6,400株
レスター	17,500	2,653.00	46,427,500	

TO K A Iホールディングス	112,000	1,059.00	118,608,000	貸付有価証券 3,600株(2,800株)
三洋貿易	25,400	1,640.00	41,656,000	
ビューティガレージ	5,600	1,714.00	9,598,400	貸付有価証券 800株(600株)
ウイン・パートナーズ	15,000	1,336.00	20,040,000	貸付有価証券 1,700株
シップヘルスケアホールディングス	75,600	2,290.00	173,124,000	貸付有価証券 1,500株(1,500株)
明治電機工業	10,200	2,126.00	21,685,200	
コメダホールディングス	53,900	3,045.00	164,125,500	貸付有価証券 1,100株
アセンテック	8,100	1,784.00	14,450,400	貸付有価証券 3,900株(1,000株)
フルサト・マルカホールディングス	18,300	2,338.00	42,785,400	貸付有価証券 100株
ヤマエグループホールディングス	22,200	2,839.00	63,025,800	貸付有価証券 300株(100株)
小野建	22,000	1,459.00	32,098,000	
佐鳥電機	13,100	1,917.00	25,112,700	
伯東	10,800	4,075.00	44,010,000	貸付有価証券 600株(300株)
コンドーテック	15,800	1,695.00	26,781,000	
ナガイレーベン	26,000	2,056.00	53,456,000	貸付有価証券 1,600株(900株)
松田産業	15,700	4,050.00	63,585,000	
第一興商	79,800	1,722.00	137,415,600	貸付有価証券 7,100株
メディカルホールディングス	223,600	2,707.50	605,397,000	貸付有価証券 700株(700株)
S P K	8,400	2,406.00	20,210,400	貸付有価証券 100株
萩原電気ホールディングス	8,800	3,645.00	32,076,000	
アズワン	60,400	2,585.50	156,164,200	貸付有価証券 3,400株(1,300株)
スズデン	11,700	1,718.00	20,100,600	貸付有価証券 2,300株
シモジマ	13,800	1,311.00	18,091,800	
ドウシヤ	19,100	2,824.00	53,938,400	
高速	12,200	2,947.00	35,953,400	貸付有価証券 300株(100株)
たけびし	8,700	2,102.00	18,287,400	貸付有価証券 4,100株
リックス	4,700	3,435.00	16,144,500	
丸文	18,400	1,223.00	22,503,200	貸付有価証券 8,600株
ハピネット	15,800	6,690.00	105,702,000	貸付有価証券 700株(400株)
橋本総業ホールディングス	8,100	1,296.00	10,497,600	
日本ライフライン	52,000	1,536.00	79,872,000	貸付有価証券 3,600株
タカショー	16,700	446.00	7,448,200	貸付有価証券 5,200株(1,200株)
I D O M	70,100	1,027.00	71,992,700	
進和	12,100	3,360.00	40,656,000	貸付有価証券

				100株(100株)
ダイトロン	8,500	4,220.00	35,870,000	貸付有価証券 100株
シークス	33,100	1,355.00	44,850,500	貸付有価証券 1,100株
オーハシテクニカ	9,600	2,327.00	22,339,200	貸付有価証券 400株
白銅	5,800	2,318.00	13,444,400	貸付有価証券 2,700株
伊藤忠商事	1,385,800	8,726.00	12,092,490,800	
丸紅	1,694,100	3,543.00	6,002,196,300	貸付有価証券 2,800株(2,800株)
長瀬産業	88,100	3,329.00	293,284,900	貸付有価証券 3,000株
蝶理	11,100	3,970.00	44,067,000	貸付有価証券 400株
豊田通商	619,100	4,054.00	2,509,831,400	
三共生興	26,800	688.00	18,438,400	
兼松	86,200	3,170.00	273,254,000	
三井物産	2,963,700	3,720.00	11,024,964,000	貸付有価証券 38,500株(38,500株)
日本紙パルプ商事	98,500	720.00	70,920,000	貸付有価証券 300株
カメイ	19,200	2,924.00	56,140,800	貸付有価証券 100株
スターゼン	42,700	1,225.00	52,307,500	貸付有価証券 700株
山善	69,400	1,403.00	97,368,200	貸付有価証券 33,100株(33,100株)
椿本興業	11,400	2,973.00	33,892,200	貸付有価証券 5,300株
住友商事	1,235,400	4,370.00	5,398,698,000	
内田洋行	7,600	11,360.00	86,336,000	
三菱商事	3,809,900	3,497.00	13,323,220,300	
第一実業	19,100	2,765.00	52,811,500	貸付有価証券 500株
キャノンマーケティング ジャパン	48,600	5,873.00	285,427,800	
西華産業	9,900	5,980.00	59,202,000	
佐藤商事	14,300	1,750.00	25,025,000	貸付有価証券 200株
東京産業	20,900	948.00	19,813,200	貸付有価証券 300株(100株)
ユアサ商事	17,700	5,100.00	90,270,000	
神鋼商事	13,600	2,333.00	31,728,800	貸付有価証券 700株
阪和興業	33,900	6,520.00	221,028,000	貸付有価証券 100株
正栄食品工業	13,700	4,185.00	57,334,500	貸付有価証券 100株
カナデン	14,800	2,043.00	30,236,400	貸付有価証券 100株
RYODEN	15,700	3,195.00	50,161,500	
岩谷産業	204,800	1,669.50	341,913,600	
極東貿易	11,800	1,799.00	21,228,200	
アステナホールディング	38,900	520.00	20,228,000	

ス				
三愛オブリ	48,100	2,119.00	101,923,900	貸付有価証券 1,200株
稲畑産業	54,800	3,555.00	194,814,000	貸付有価証券 300株
G S Iクレオス	11,000	2,427.00	26,697,000	貸付有価証券 5,200株(100株)
明和産業	29,400	840.00	24,696,000	
ワキタ	30,300	1,880.00	56,964,000	貸付有価証券 1,700株
東邦ホールディングス	53,200	5,660.00	301,112,000	貸付有価証券 3,100株
サンゲツ	51,800	3,175.00	164,465,000	貸付有価証券 400株
ミツウロコグループホールディングス	24,900	2,201.00	54,804,900	貸付有価証券 400株(300株)
シナネンホールディングス	5,200	6,550.00	34,060,000	貸付有価証券 800株(200株)
伊藤忠エネクス	51,100	1,973.00	100,820,300	
サンリオ	167,500	7,627.00	1,277,522,500	貸付有価証券 2,800株
サンワテクノス	9,400	2,650.00	24,910,000	
新光商事	27,700	1,020.00	28,254,000	貸付有価証券 1,600株(1,500株)
トーヨー	8,800	3,585.00	31,548,000	貸付有価証券 1,100株
三信電気	8,300	2,805.00	23,281,500	貸付有価証券 200株
東陽テクニカ	19,000	1,594.00	30,286,000	
モスフードサービス	30,300	4,010.00	121,503,000	貸付有価証券 14,200株
加賀電子	41,800	3,590.00	150,062,000	貸付有価証券 1,600株(900株)
ソーダニッカ	20,100	1,117.00	22,451,700	貸付有価証券 200株
立花エレテック	12,300	3,025.00	37,207,500	
フォーバル	8,100	1,399.00	11,331,900	貸付有価証券 3,900株(100株)
P A L T A C	32,100	4,690.00	150,549,000	
三谷産業	36,000	428.00	15,408,000	貸付有価証券 900株(200株)
コア商事ホールディングス	18,400	780.00	14,352,000	貸付有価証券 8,800株
K P Pグループホールディングス	39,200	837.00	32,810,400	貸付有価証券 2,800株
ヤマタネ	16,500	2,893.00	47,734,500	貸付有価証券 500株(300株)
泉州電業	13,100	4,325.00	56,657,500	貸付有価証券 300株(300株)
トラスコ中山	43,300	2,455.00	106,301,500	貸付有価証券 2,500株(200株)
オートボックスセブン	71,700	1,610.00	115,437,000	貸付有価証券 7,200株(300株)
モリト	16,400	1,563.00	25,633,200	貸付有価証券 5,200株
加藤産業	25,500	5,820.00	148,410,000	
イエローハット	65,000	1,730.00	112,450,000	貸付有価証券 2,200株

J Kホールディングス	15,800	1,315.00	20,777,000	貸付有価証券 1,600株
日伝	11,500	2,839.00	32,648,500	貸付有価証券 5,400株(4,900株)
杉本商事	18,300	1,881.00	34,422,300	貸付有価証券 900株(100株)
因幡電機産業	58,000	4,231.00	245,398,000	
東テク	20,600	3,265.00	67,259,000	
ミスミグループ本社	311,600	2,352.50	733,039,000	
スズケン	63,100	6,074.00	383,269,400	
ジェコス	12,300	1,435.00	17,650,500	
インターメスティック	8,900	3,035.00	27,011,500	貸付有価証券 1,200株(700株)
サンエー	35,000	2,864.00	100,240,000	
カワチ薬品	16,100	2,864.00	46,110,400	
エービーシー・マート	90,200	3,150.00	284,130,000	貸付有価証券 42,300株
ハードオフコーポレーション	8,100	1,826.00	14,790,600	貸付有価証券 500株(200株)
アスクル	48,300	1,563.00	75,492,900	
ゲオホールディングス	23,200	1,680.00	38,976,000	
アンドエスティHD	28,400	3,190.00	90,596,000	貸付有価証券 1,800株(1,700株)
くら寿司	24,100	3,945.00	95,074,500	貸付有価証券 7,100株(500株)
キャンドウ	7,300	3,605.00	26,316,500	貸付有価証券 3,500株(300株)
パルグループホールディングス	47,200	5,620.00	265,264,000	貸付有価証券 2,400株(1,300株)
エディオン	89,800	2,111.00	189,567,800	貸付有価証券 1,400株(1,400株)
サーラコーポレーション	43,300	1,024.00	44,339,200	貸付有価証券 100株(100株)
ハローズ	8,200	5,080.00	41,656,000	
フジオフードグループ本社	33,600	1,166.00	39,177,600	貸付有価証券 15,700株
あみやき亭	15,000	1,561.00	23,415,000	貸付有価証券 7,100株
大黒天物産	7,400	7,700.00	56,980,000	貸付有価証券 1,700株
ハニーズホールディングス	18,300	1,562.00	28,584,600	貸付有価証券 1,700株(800株)
アルペン	19,800	2,436.00	48,232,800	貸付有価証券 9,400株
クオールホールディングス	25,500	2,099.00	53,524,500	貸付有価証券 400株
ジズホールディングス	14,000	9,610.00	134,540,000	貸付有価証券 6,400株
ビックカメラ	109,700	1,657.50	181,827,750	貸付有価証券 3,300株
DCMホールディングス	106,700	1,525.00	162,717,500	
MonotaRO	292,200	2,519.00	736,051,800	貸付有価証券 34,800株(15,300株)
J.フロント リテイリング	236,600	2,479.00	586,531,400	貸付有価証券 22,300株(2,200株)
ドトール・日レスホール	36,600	2,647.00	96,880,200	

ディングス				
マツキヨココカラ&カンパニー	358,700	3,260.00	1,169,362,000	貸付有価証券 14,600株(14,600株)
ブロンコピリー	12,100	4,000.00	48,400,000	貸付有価証券 1,800株(1,800株)
Z O Z O	455,000	1,404.00	638,820,000	貸付有価証券 5,100株(5,100株)
トレジャー・ファクトリー	14,200	1,892.00	26,866,400	
物語コーポレーション	40,000	4,330.00	173,200,000	貸付有価証券 12,100株(1,200株)
三越伊勢丹ホールディングス	304,800	2,835.00	864,108,000	貸付有価証券 11,900株(700株)
H a m e e	9,500	1,377.00	13,081,500	貸付有価証券 400株
ウエルシアホールディングス	107,000	2,942.00	314,794,000	貸付有価証券 3,100株
クリエイイトSDホールディングス	29,200	3,445.00	100,594,000	
シュッピン	19,400	1,264.00	24,521,600	貸付有価証券 3,700株
オイシックス・ラ・大地	33,200	1,587.00	52,688,400	貸付有価証券 5,000株(3,500株)
ネクステージ	47,100	2,290.00	107,859,000	貸付有価証券 7,400株(4,100株)
ジョイフル本田	55,800	2,194.00	122,425,200	
エターナルホスピタリティグループ	8,500	3,070.00	26,095,000	貸付有価証券 300株
ホットランドホールディングス	15,800	2,025.00	31,995,000	貸付有価証券 7,700株
すかいらーくホールディングス	281,800	3,100.00	873,580,000	貸付有価証券 41,100株(1,600株)
S F Pホールディングス	11,600	2,179.00	25,276,400	貸付有価証券 5,500株
綿半ホールディングス	16,000	1,638.00	26,208,000	
ヨシックスホールディングス	6,800	2,650.00	18,020,000	貸付有価証券 3,200株(100株)
ユナイテッド・スーパーマーケット・ホール	88,000	976.00	85,888,000	貸付有価証券 17,900株(600株)
あさひ	17,200	1,423.00	24,475,600	貸付有価証券 900株
日本調剤	13,600	3,925.00	53,380,000	貸付有価証券 5,600株(5,400株)
コスモス薬品	40,800	8,870.00	361,896,000	貸付有価証券 2,800株
セブン&アイ・ホールディングス	2,277,300	1,964.00	4,472,617,200	
クリエイイト・レストランツ・ホールディング	310,100	791.00	245,289,100	貸付有価証券 150,400株(1,200株)
ツルハホールディングス	180,800	2,567.00	464,113,600	貸付有価証券 71,500株(58,500株)
サンマルクホールディングス	20,300	2,831.00	57,469,300	貸付有価証券 400株
トリドールホールディングス	58,100	5,111.00	296,949,100	貸付有価証券 27,300株(700株)
T O K Y O B A S E	22,200	541.00	12,010,200	貸付有価証券 200株
J Mホールディングス	14,900	2,826.00	42,107,400	貸付有価証券 3,900株
アレンザホールディング	15,400	1,042.00	16,046,800	貸付有価証券

ス				7,400株(6,900株)
串カツ田中ホールディングス	6,200	2,810.00	17,422,000	貸付有価証券 2,900株
パロックジャパンリミテッド	24,100	760.00	18,316,000	貸付有価証券 11,600株
クスリのアオキホールディングス	53,600	3,996.00	214,185,600	貸付有価証券 20,700株(7,400株)
力の源ホールディングス	15,500	1,550.00	24,025,000	貸付有価証券 7,400株(3,400株)
FOOD & LIFE COMPANIE	118,400	8,161.00	966,262,400	貸付有価証券 14,900株
メディカルシステムネットワーク	20,100	490.00	9,849,000	貸付有価証券 500株
ノジマ	67,300	3,605.00	242,616,500	貸付有価証券 100株
カッパ・クリエイト	32,400	1,640.00	53,136,000	貸付有価証券 15,300株(900株)
良品計画	450,100	3,066.00	1,380,006,600	貸付有価証券 24,700株
アドヴァングループ	16,500	943.00	15,559,500	
アルビス	6,700	3,125.00	20,937,500	
G-7ホールディングス	22,500	1,353.00	30,442,500	
イオン北海道	50,800	926.00	47,040,800	貸付有価証券 22,200株(300株)
コジマ	34,100	1,125.00	38,362,500	貸付有価証券 16,200株
コーナン商事	22,700	4,090.00	92,843,000	
エコス	7,600	2,770.00	21,052,000	貸付有価証券 3,600株
ワタミ	24,900	999.00	24,875,100	貸付有価証券 7,300株(300株)
パン・パシフィック・インターナショナルホ	416,700	5,522.00	2,301,017,400	貸付有価証券 7,700株
西松屋チェーン	45,600	2,204.00	100,502,400	貸付有価証券 3,900株
ゼンショーホールディングス	117,100	9,300.00	1,089,030,000	
幸楽苑	17,900	1,063.00	19,027,700	貸付有価証券 7,100株
サイゼリヤ	26,700	5,260.00	140,442,000	貸付有価証券 200株
VTホールディングス	80,400	496.00	39,878,400	貸付有価証券 4,100株(400株)
魚力	7,200	2,614.00	18,820,800	貸付有価証券 3,400株
フジ・コーポレーション	2,700	2,817.00	7,605,900	貸付有価証券 300株
ユナイテッドアローズ	22,000	2,226.00	48,972,000	
ハイデイ日高	33,400	3,760.00	125,584,000	貸付有価証券 15,800株
コロワイド	116,300	1,924.00	223,761,200	貸付有価証券 56,000株(700株)
壱番屋	81,400	930.00	75,702,000	貸付有価証券 33,800株(6,100株)
スギホールディングス	110,700	3,862.00	427,523,400	貸付有価証券 900株(900株)
薬王堂ホールディングス	10,100	2,280.00	23,028,000	貸付有価証券 1,000株
ダブルエー	5,600	1,300.00	7,280,000	貸付有価証券

				1,500株
スクロール	30,100	1,159.00	34,885,900	貸付有価証券 600株
ヨンドシーホールディングス	19,500	1,745.00	34,027,500	貸付有価証券 8,000株(1,800株)
木曽路	31,200	2,544.00	79,372,800	貸付有価証券 14,600株
S R S ホールディングス	34,000	1,280.00	43,520,000	貸付有価証券 16,400株
千趣会	41,700	247.00	10,299,900	貸付有価証券 5,900株
リテールパートナーズ	30,600	1,472.00	45,043,200	貸付有価証券 14,800株
上新電機	20,400	2,575.00	52,530,000	貸付有価証券 8,300株
日本瓦斯	98,700	2,889.00	285,144,300	貸付有価証券 200株(200株)
ロイヤルホールディングス	40,000	2,733.00	109,320,000	貸付有価証券 11,700株
チヨダ	18,200	1,289.00	23,459,800	貸付有価証券 1,000株
ライフコーポレーション	39,600	2,513.00	99,514,800	貸付有価証券 200株
リンガーハット	26,600	2,271.00	60,408,600	貸付有価証券 12,500株(3,400株)
MrMaxHD	26,000	866.00	22,516,000	貸付有価証券 10,100株
AOKIホールディングス	44,200	1,812.00	80,090,400	貸付有価証券 3,000株(3,000株)
オークワ	30,600	971.00	29,712,600	貸付有価証券 4,200株(1,800株)
コメリ	27,800	3,345.00	92,991,000	貸付有価証券 600株(400株)
青山商事	44,100	2,566.00	113,160,600	貸付有価証券 2,100株
しまむら	48,400	11,235.00	543,774,000	
高島屋	275,900	1,406.00	387,915,400	貸付有価証券 95,700株(71,800株)
松屋	34,900	1,397.00	48,755,300	貸付有価証券 3,600株(3,100株)
エイチ・ツー・オー リテイリング	100,300	2,248.50	225,524,550	貸付有価証券 1,800株(1,800株)
近鉄百貨店	11,800	2,031.00	23,965,800	貸付有価証券 3,300株(1,300株)
丸井グループ	120,400	3,289.00	395,995,600	
アクシアル リテイリング	56,200	1,162.00	65,304,400	貸付有価証券 100株(100株)
イオン	2,513,700	1,797.00	4,517,118,900	貸付有価証券 4,300株
イズミ	31,300	3,242.00	101,474,600	
平和堂	33,800	2,885.00	97,513,000	
フジ	38,000	2,019.00	76,722,000	貸付有価証券 17,800株
ヤオコー	24,400	9,082.00	221,600,800	
ゼビオホールディングス	27,900	1,163.00	32,447,700	貸付有価証券 3,900株(100株)
ケーズホールディングス	127,500	1,579.50	201,386,250	
シルバーライフ	5,600	791.00	4,429,600	貸付有価証券

				700株
Genky Drug Stores	18,100	4,860.00	87,966,000	貸付有価証券 1,900株(400株)
ブックオフグループホールディングス	15,000	1,586.00	23,790,000	貸付有価証券 1,200株(200株)
ギフトホールディングス	11,700	3,035.00	35,509,500	貸付有価証券 5,500株(3,900株)
アインホールディングス	20,700	6,196.00	128,257,200	
Genki Global Dining	11,700	3,545.00	41,476,500	貸付有価証券 5,300株
ヤマダホールディングス	634,000	489.90	310,596,600	貸付有価証券 70,700株
アーケランズ	61,300	1,858.00	113,895,400	貸付有価証券 28,800株
ニトリホールディングス	75,000	14,230.00	1,067,250,000	貸付有価証券 900株(800株)
グルメ杵屋	16,700	1,013.00	16,917,100	貸付有価証券 8,000株
ケーユーホールディングス	12,100	1,203.00	14,556,300	
吉野家ホールディングス	80,700	3,078.00	248,394,600	貸付有価証券 37,500株
松屋フーズホールディングス	9,700	6,520.00	63,244,000	貸付有価証券 400株(400株)
サガミホールディングス	33,100	1,885.00	62,393,500	貸付有価証券 15,500株(4,800株)
王将フードサービス	37,800	3,895.00	147,231,000	貸付有価証券 3,600株
ミニストップ	17,100	1,999.00	34,182,900	貸付有価証券 8,300株(100株)
アークス	34,700	3,120.00	108,264,000	
バローホールディングス	39,300	2,956.00	116,170,800	貸付有価証券 500株(500株)
ベルク	10,300	7,500.00	77,250,000	
大庄	13,900	1,219.00	16,944,100	貸付有価証券 1,900株(1,500株)
ファーストリテイリング	139,100	49,180.00	6,840,938,000	貸付有価証券 300株
サンドラッグ	69,600	4,663.00	324,544,800	
サックスパーホールディングス	19,600	814.00	15,954,400	貸付有価証券 400株(100株)
ペルーナ	49,600	1,039.00	51,534,400	貸付有価証券 18,900株
いよぎんホールディングス	251,200	2,022.00	507,926,400	貸付有価証券 900株
しずおかフィナンシャルグループ	422,700	1,949.00	823,842,300	貸付有価証券 100株
ちゅうぎんフィナンシャルグループ	161,600	2,124.50	343,319,200	貸付有価証券 500株(500株)
楽天銀行	89,000	7,774.00	691,886,000	貸付有価証券 10,100株
京都フィナンシャルグループ	241,500	2,907.50	702,161,250	貸付有価証券 2,000株
めぶきフィナンシャルグループ	935,000	910.50	851,317,500	
東京きらぼしフィナンシャルグループ	24,600	7,190.00	176,874,000	
九州フィナンシャルグループ	337,600	879.00	296,750,400	

ゆうちょ銀行	1,563,300	1,888.50	2,952,292,050	貸付有価証券 25,500株
富山第一銀行	60,900	1,273.00	77,525,700	貸付有価証券 1,700株(900株)
コンコルディア・フィナンシャルグループ	1,000,800	1,120.50	1,121,396,400	
西日本フィナンシャルホールディングス	117,300	2,482.00	291,138,600	貸付有価証券 4,700株
三十三フィナンシャルグループ	17,200	3,540.00	60,888,000	貸付有価証券 400株
第四北越フィナンシャルグループ	60,300	4,075.00	245,722,500	貸付有価証券 1,000株
ひろぎんホールディングス	267,000	1,418.00	378,606,000	貸付有価証券 4,100株
おきなわフィナンシャルグループ	15,100	3,655.00	55,190,500	貸付有価証券 300株
十六フィナンシャルグループ	26,900	5,510.00	148,219,000	貸付有価証券 200株
北國フィナンシャルホールディングス	18,400	6,310.00	116,104,000	貸付有価証券 200株
プロクレアホールディングス	21,900	1,714.00	37,536,600	
あいちフィナンシャルグループ	35,800	3,090.00	110,622,000	貸付有価証券 200株(200株)
あおぞら銀行	132,400	2,279.50	301,805,800	貸付有価証券 16,400株
三菱UFJフィナンシャル・グループ	12,310,200	2,285.50	28,134,962,100	
りそなホールディングス	2,353,500	1,476.00	3,473,766,000	貸付有価証券 26,000株(26,000株)
三井住友トラストグループ	675,600	4,259.00	2,877,380,400	
三井住友フィナンシャルグループ	3,962,500	4,090.00	16,206,625,000	
千葉銀行	586,900	1,522.00	893,261,800	貸付有価証券 25,400株(6,100株)
群馬銀行	325,300	1,587.00	516,251,100	貸付有価証券 35,400株(34,900株)
武蔵野銀行	29,200	3,885.00	113,442,000	貸付有価証券 300株(300株)
千葉興業銀行	45,300	1,557.00	70,532,100	貸付有価証券 1,400株
筑波銀行	84,200	299.00	25,175,800	貸付有価証券 1,900株
七十七銀行	61,400	5,694.00	349,611,600	
秋田銀行	12,900	3,560.00	45,924,000	貸付有価証券 400株
山形銀行	21,100	1,640.00	34,604,000	貸付有価証券 200株
岩手銀行	12,100	3,810.00	46,101,000	貸付有価証券 100株
東邦銀行	220,800	419.00	92,515,200	貸付有価証券 5,400株(1,700株)
ふくおかフィナンシャルグループ	167,100	4,466.00	746,268,600	貸付有価証券 2,800株
スルガ銀行	129,300	1,525.00	197,182,500	貸付有価証券 300株
八十二銀行	431,700	1,451.00	626,396,700	貸付有価証券 26,600株(26,000株)
山梨中央銀行	21,500	3,105.00	66,757,500	貸付有価証券

				100株
大垣共立銀行	36,600	3,190.00	116,754,000	
福井銀行	17,200	2,005.00	34,486,000	貸付有価証券 800株
清水銀行	7,600	1,968.00	14,956,800	貸付有価証券 100株
滋賀銀行	29,000	6,640.00	192,560,000	
南都銀行	28,900	4,970.00	143,633,000	
百五銀行	180,500	865.00	156,132,500	貸付有価証券 200株(200株)
紀陽銀行	68,700	2,980.00	204,726,000	貸付有価証券 2,200株(600株)
ほくほくフィナンシャル グループ	107,900	3,752.00	404,840,800	貸付有価証券 600株(600株)
山陰合同銀行	120,100	1,366.00	164,056,600	
百十四銀行	18,800	5,020.00	94,376,000	
四国銀行	27,800	1,450.00	40,310,000	貸付有価証券 500株(100株)
阿波銀行	26,200	3,490.00	91,438,000	
大分銀行	11,100	4,885.00	54,223,500	
宮崎銀行	12,200	4,385.00	53,497,000	貸付有価証券 100株
佐賀銀行	11,100	2,952.00	32,767,200	貸付有価証券 1,300株
琉球銀行	44,000	1,372.00	60,368,000	貸付有価証券 800株(300株)
セブン銀行	687,400	287.60	197,696,240	貸付有価証券 36,200株(30,100株)
みずほフィナンシャルグ ループ	2,564,300	4,891.00	12,541,991,300	
山口フィナンシャルグ ループ	188,200	1,782.50	335,466,500	
名古屋銀行	12,000	10,530.00	126,360,000	貸付有価証券 700株(700株)
北洋銀行	247,900	720.00	178,488,000	
愛媛銀行	28,000	1,225.00	34,300,000	貸付有価証券 2,700株
京葉銀行	86,200	1,220.00	105,164,000	
栃木銀行	87,900	483.00	42,455,700	貸付有価証券 2,100株
北日本銀行	6,600	3,860.00	25,476,000	
東和銀行	35,200	968.00	34,073,600	
トモニホールディングス	183,300	656.00	120,244,800	
フィデアホールディング ス	19,800	1,612.00	31,917,600	貸付有価証券 1,100株
池田泉州ホールディング ス	266,200	645.00	171,699,000	貸付有価証券 8,000株(6,200株)
F P G	61,100	2,480.00	151,528,000	
ジャパンインベストメン トアドバイザー	31,100	1,930.00	60,023,000	貸付有価証券 1,500株
S B I ホールディングス	309,200	6,643.00	2,054,015,600	貸付有価証券 59,000株(46,300株)
ジャフコ グループ	57,200	2,614.00	149,520,800	貸付有価証券 100株
大和証券グループ本社	1,372,200	1,207.00	1,656,245,400	貸付有価証券

				205,900株
野村ホールディングス	3,227,100	1,083.50	3,496,562,850	貸付有価証券 133,400株
岡三証券グループ	151,600	691.00	104,755,600	貸付有価証券 5,700株(2,800株)
丸三証券	63,800	977.00	62,332,600	貸付有価証券 6,600株(4,500株)
東洋証券	48,400	547.00	26,474,800	貸付有価証券 9,600株(5,900株)
東海東京フィナンシャル・ホールディングス	227,800	592.00	134,857,600	貸付有価証券 100株
水戸証券	52,600	556.00	29,245,600	貸付有価証券 200株
いちよし証券	38,700	816.00	31,579,200	貸付有価証券 500株(300株)
松井証券	132,200	802.00	106,024,400	貸付有価証券 5,300株(2,100株)
マネックスグループ	184,800	806.00	148,948,800	
極東証券	23,900	1,619.00	38,694,100	貸付有価証券 9,000株(300株)
岩井コスモホールディングス	21,900	2,716.00	59,480,400	貸付有価証券 300株
アイザワ証券グループ	23,000	1,445.00	33,235,000	貸付有価証券 3,100株(700株)
スパークス・グループ	21,200	1,608.00	34,089,600	貸付有価証券 1,500株
ライフネット生命保険	35,100	2,107.00	73,955,700	貸付有価証券 16,800株(16,800株)
かんぼ生命保険	216,700	4,194.00	908,839,800	
F Pパートナー	8,400	2,195.00	18,438,000	貸付有価証券 4,000株(400株)
S O M P Oホールディングス	884,900	4,801.00	4,248,404,900	貸付有価証券 4,000株(4,000株)
アニコムホールディングス	60,100	906.00	54,450,600	貸付有価証券 400株(200株)
M S & A Dインシュアランスグループホール	1,406,300	3,506.00	4,930,487,800	
第一生命ホールディングス	3,504,900	1,239.50	4,344,323,550	
東京海上ホールディングス	1,831,900	6,514.00	11,932,996,600	貸付有価証券 7,600株(7,600株)
T & Dホールディングス	515,300	3,937.00	2,028,736,100	貸付有価証券 5,300株(5,300株)
全国保証	100,400	3,465.00	347,886,000	
ジェイリース	14,500	1,687.00	24,461,500	
S B Iアルヒ	19,500	839.00	16,360,500	貸付有価証券 2,500株(300株)
プレミアグループ	32,500	2,237.00	72,702,500	
ネットプロテクションズホールディングス	65,200	846.00	55,159,200	貸付有価証券 16,000株
クレディセゾン	121,600	3,881.00	471,929,600	貸付有価証券 1,800株(300株)
芙蓉総合リース	53,000	4,460.00	236,380,000	
みずほリース	144,200	1,307.00	188,469,400	
東京センチュリー	143,400	1,910.00	273,894,000	
日本証券金融	70,500	1,892.00	133,386,000	貸付有価証券 3,000株(3,000株)

アイフル	317,800	490.00	155,722,000	
リコーリース	18,200	5,830.00	106,106,000	
イオンフィナンシャルサービス	110,200	1,546.00	170,369,200	貸付有価証券 27,800株
アコム	456,600	478.40	218,437,440	貸付有価証券 39,300株(21,700株)
ジャックス	23,000	4,435.00	102,005,000	貸付有価証券 100株(100株)
オリエントコーポレーション	62,600	1,043.00	65,291,800	
オリックス	1,101,600	3,903.00	4,299,544,800	貸付有価証券 28,200株(700株)
三菱HCキャピタル	962,000	1,226.00	1,179,412,000	
日本取引所グループ	1,141,700	1,541.50	1,759,930,550	貸付有価証券 300株
イー・ギャランティ	31,400	1,486.00	46,660,400	貸付有価証券 6,100株(100株)
NECキャピタルソリューション	9,400	3,905.00	36,707,000	貸付有価証券 1,100株
robot home	53,100	194.00	10,301,400	貸付有価証券 25,600株
大東建託	65,300	16,340.00	1,067,002,000	
いちご	162,400	443.00	71,943,200	
日本駐車場開発	228,500	298.00	68,093,000	
スター・マイカ・ホールディングス	20,300	1,150.00	23,345,000	
SREホールディングス	7,100	3,370.00	23,927,000	貸付有価証券 2,500株
ヒューリック	559,500	1,622.00	907,509,000	貸付有価証券 56,500株
野村不動産ホールディングス	601,900	960.00	577,824,000	
三重交通グループホールディングス	41,000	554.00	22,714,000	貸付有価証券 19,700株
ディア・ライフ	29,400	1,333.00	39,190,200	貸付有価証券 1,700株(1,600株)
地主	15,700	3,050.00	47,885,000	
JPMC	10,300	1,320.00	13,596,000	
フージャースホールディングス	32,900	1,347.00	44,316,300	貸付有価証券 6,500株(800株)
オープンハウスグループ	61,600	7,969.00	490,890,400	
東急不動産ホールディングス	576,900	1,247.00	719,394,300	
飯田グループホールディングス	183,900	2,432.50	447,336,750	貸付有価証券 6,300株(900株)
And Doホールディングス	11,600	1,118.00	12,968,800	貸付有価証券 5,500株
ケイアイスター不動産	10,400	5,560.00	57,824,000	貸付有価証券 200株
グッドコムアセット	20,000	1,557.00	31,140,000	貸付有価証券 9,500株(2,300株)
ジェイ・エス・ピー	8,000	3,815.00	30,520,000	
ロードスターキャピタル	10,900	3,140.00	34,226,000	貸付有価証券 800株
アズーム	1,700	9,580.00	16,286,000	
霞ヶ関キャピタル	15,800	9,130.00	144,254,000	貸付有価証券

				4,500株
パーク24	137,100	2,023.00	277,353,300	貸付有価証券 29,000株(7,100株)
パラカ	5,300	2,042.00	10,822,600	
三井不動産	2,635,400	1,634.00	4,306,243,600	
三菱地所	1,093,700	3,355.00	3,669,363,500	貸付有価証券 5,200株(5,200株)
平和不動産	62,300	2,358.00	146,903,400	
東京建物	182,900	2,867.50	524,465,750	貸付有価証券 12,200株
京阪神ビルディング	32,000	1,628.00	52,096,000	貸付有価証券 900株
住友不動産	312,200	6,374.00	1,989,962,800	
テーオーシー	34,200	819.00	28,009,800	
レオパレス21	168,000	731.00	122,808,000	貸付有価証券 100株
スターツコーポレーション	31,500	4,995.00	157,342,500	
フジ住宅	24,200	814.00	19,698,800	貸付有価証券 500株
空港施設	27,000	1,091.00	29,457,000	貸付有価証券 200株(100株)
明和地所	15,400	1,110.00	17,094,000	
ゴールドクレスト	13,000	3,440.00	44,720,000	貸付有価証券 1,000株(100株)
エスリード	9,000	5,350.00	48,150,000	貸付有価証券 300株
日神グループホールディングス	30,800	585.00	18,018,000	貸付有価証券 400株
エスコン	50,300	1,047.00	52,664,100	貸付有価証券 4,300株
MIRARTHホールディングス	112,500	402.00	45,225,000	貸付有価証券 20,700株(9,200株)
カチタス	51,600	2,786.00	143,757,600	貸付有価証券 1,000株(1,000株)
トーセイ	28,400	3,335.00	94,714,000	
サンフロンティア不動産	32,000	2,344.00	75,008,000	
FJネクストホールディングス	20,200	1,642.00	33,168,400	貸付有価証券 1,700株(100株)
グランディハウス	18,000	576.00	10,368,000	貸付有価証券 800株(100株)
日本空港ビルディング	67,900	4,970.00	337,463,000	
LIFULL	58,700	228.00	13,383,600	貸付有価証券 1,300株
MIXI	36,400	3,310.00	120,484,000	
ジェイエイシーリクルートメント	72,400	1,100.00	79,640,000	
日本M&Aセンターホールディングス	294,600	795.90	234,472,140	
メンバーズ	7,800	1,230.00	9,594,000	
UTグループ	26,200	2,766.00	72,469,200	貸付有価証券 100株
アイティメディア	10,700	1,704.00	18,232,800	
ケアネット	34,200	1,127.00	38,543,400	貸付有価証券 2,400株(400株)
E・Jホールディングス	13,200	1,781.00	23,509,200	

オープンアップグループ	66,900	1,820.00	121,758,000	貸付有価証券 600株
コシダカホールディングス	54,900	1,404.00	77,079,600	貸付有価証券 26,600株(100株)
パソナグループ	23,400	2,185.00	51,129,000	貸付有価証券 5,300株(3,500株)
リンクアンドモチベーション	47,700	559.00	26,664,300	貸付有価証券 19,400株
エス・エム・エス	76,600	1,625.00	124,475,000	貸付有価証券 800株
パーソルホールディングス	1,826,200	290.00	529,598,000	
クックパッド	39,100	170.00	6,647,000	貸付有価証券 10,300株(3,200株)
学情	9,100	1,920.00	17,472,000	貸付有価証券 4,900株
スタジオアリス	10,000	2,094.00	20,940,000	貸付有価証券 4,800株
N J S	4,400	6,340.00	27,896,000	貸付有価証券 2,300株
A L S O K	334,600	1,170.50	391,649,300	
カカココム	144,400	2,703.50	390,385,400	
セントケア・ホールディング	12,800	821.00	10,508,800	貸付有価証券 100株
ルネサンス	15,600	1,210.00	18,876,000	貸付有価証券 7,500株
ディップ	35,100	2,397.00	84,134,700	貸付有価証券 16,300株(5,200株)
デジタルホールディングス	10,200	2,012.00	20,522,400	貸付有価証券 600株(600株)
新日本科学	21,200	1,741.00	36,909,200	貸付有価証券 700株
エムスリー	395,900	2,416.00	956,494,400	貸付有価証券 41,900株(13,300株)
ワールドホールディングス	9,200	2,585.00	23,782,000	貸付有価証券 900株
ディー・エヌ・エー	80,100	2,338.00	187,273,800	貸付有価証券 35,000株(100株)
博報堂D Yホールディングス	227,100	1,204.50	273,541,950	貸付有価証券 200株
ぐるなび	37,300	242.00	9,026,600	貸付有価証券 12,100株(3,600株)
タカミヤ	27,200	374.00	10,172,800	貸付有価証券 300株(100株)
ファンコミュニケーションズ	29,000	534.00	15,486,000	貸付有価証券 1,000株
ライク	10,400	1,496.00	15,558,400	貸付有価証券 5,000株(100株)
エスプール	51,800	329.00	17,042,200	貸付有価証券 300株
W D Bホールディングス	10,200	1,805.00	18,411,000	貸付有価証券 4,800株(300株)
アドウェイズ	21,400	303.00	6,484,200	貸付有価証券 4,000株(2,400株)
バリューコマース	17,600	823.00	14,484,800	
インフォマート	189,000	360.00	68,040,000	貸付有価証券 27,100株
J Pホールディングス	51,200	632.00	32,358,400	貸付有価証券 24,400株

C Lホールディングス	5,100	988.00	5,038,800	貸付有価証券 2,200株(200株)
プレステージ・インター ナショナル	92,700	686.00	63,592,200	貸付有価証券 8,200株(7,400株)
アミューズ	12,200	2,020.00	24,644,000	貸付有価証券 500株(100株)
ドリームインキュベータ	4,900	2,673.00	13,097,700	貸付有価証券 2,300株
クイック	13,700	2,466.00	33,784,200	貸付有価証券 100株
電通グループ	193,700	3,100.00	600,470,000	貸付有価証券 23,300株
テイクアンドギヴ・ニ ーズ	9,600	876.00	8,409,600	貸付有価証券 500株
ぴあ	6,800	3,525.00	23,970,000	貸付有価証券 200株
イオンファンタジー	8,600	3,635.00	31,261,000	貸付有価証券 4,100株
シーティーエス	27,500	915.00	25,162,500	貸付有価証券 800株
H・U・グループホール ディングス	58,600	3,887.00	227,778,200	貸付有価証券 200株(200株)
アルプス技研	16,600	2,923.00	48,521,800	貸付有価証券 1,000株
日本空調サービス	21,500	1,280.00	27,520,000	貸付有価証券 10,100株
オリエンタルランド	1,180,700	3,655.00	4,315,458,500	貸付有価証券 9,100株
ダスキン	42,000	3,965.00	166,530,000	貸付有価証券 300株(300株)
明光ネットワークジャ パン	26,300	742.00	19,514,600	貸付有価証券 8,400株(2,300株)
ファルコホールディン グス	7,900	2,521.00	19,915,900	
ラウンドワン	189,200	1,349.00	255,230,800	
リゾートトラスト	158,100	1,854.00	293,117,400	
ビー・エム・エル	24,700	3,735.00	92,254,500	
リソー教育グループ	125,200	220.00	27,544,000	貸付有価証券 58,000株
早稲田アカデミー	11,100	2,777.00	30,824,700	貸付有価証券 5,300株
ユー・エス・エス	379,900	1,809.00	687,239,100	貸付有価証券 186,400株
東京個別指導学院	23,700	340.00	8,058,000	貸付有価証券 1,900株(300株)
サイバーエージェント	406,000	1,769.00	718,214,000	
楽天グループ	1,577,500	909.70	1,435,051,750	貸付有価証券 341,100株
クリーク・アンド・リ バー社	10,100	1,500.00	15,150,000	貸付有価証券 1,500株
SBIグローバルアセッ トマネジメント	39,200	649.00	25,440,800	貸付有価証券 1,200株(200株)
テー・オー・ダブリュー	35,700	381.00	13,601,700	貸付有価証券 500株(500株)
GMOインターネット	4,900	1,183.00	5,796,700	貸付有価証券 2,300株(200株)
山田コンサルティンググ ループ	10,100	1,829.00	18,472,900	
セントラルスポーツ	7,500	2,557.00	19,177,500	貸付有価証券

				3,600株
フルキャストホールディングス	15,400	1,784.00	27,473,600	貸付有価証券 2,400株
エン・ジャパン	32,600	1,798.00	58,614,800	貸付有価証券 2,300株(1,400株)
テクノプロ・ホールディングス	121,800	4,827.00	587,928,600	貸付有価証券 10,300株
アイ・アールジャパンホールディングス	10,400	783.00	8,143,200	貸付有価証券 2,400株(1,000株)
Keepertech	12,400	3,410.00	42,284,000	貸付有価証券 5,800株
Gunosy	15,900	744.00	11,829,600	貸付有価証券 3,600株
イー・ガーディアン	6,100	2,060.00	12,566,000	貸付有価証券 2,900株
ジャパンマテリアル	61,300	1,518.00	93,053,400	貸付有価証券 8,900株
ベクトル	27,300	1,149.00	31,367,700	貸付有価証券 1,200株
チャーム・ケア・コーポレーション	16,700	1,048.00	17,501,600	貸付有価証券 3,700株
キャリアリンク	7,300	2,400.00	17,520,000	貸付有価証券 100株
I B J	15,300	843.00	12,897,900	貸付有価証券 100株
アサンテ	9,900	1,701.00	16,839,900	貸付有価証券 4,600株
バリューHR	18,000	1,559.00	28,062,000	貸付有価証券 8,500株(100株)
M&Aキャピタルパートナーズ	16,200	3,170.00	51,354,000	貸付有価証券 100株
ライドオンエクスプレスホールディングス	8,000	1,008.00	8,064,000	
シグマクシス・ホールディングス	58,400	945.00	55,188,000	
ウィルグループ	16,800	970.00	16,296,000	貸付有価証券 400株
メドピア	6,400	697.00	4,460,800	貸付有価証券 2,000株
リクルートホールディングス	1,481,400	8,454.00	12,523,755,600	
エラン	17,700	826.00	14,620,200	
日本郵政	1,988,400	1,548.50	3,079,037,400	
ベルシステム24ホールディングス	21,700	1,320.00	28,644,000	
鎌倉新書	17,100	628.00	10,738,800	貸付有価証券 100株
エアトリ	16,300	999.00	16,283,700	貸付有価証券 4,300株(200株)
アトラエ	15,500	820.00	12,710,000	貸付有価証券 900株(900株)
ストライク	9,800	4,570.00	44,786,000	貸付有価証券 300株(200株)
ソラスト	55,200	490.00	27,048,000	
セラク	6,000	1,744.00	10,464,000	
インソース	43,500	981.00	42,673,500	貸付有価証券 7,400株(100株)
ベイカレント	147,200	8,276.00	1,218,227,200	
Orchestra H	4,400	774.00	3,405,600	貸付有価証券

oldings				500株(200株)
アイモバイル	29,700	663.00	19,691,100	
MS - Japan	10,900	1,002.00	10,921,800	
ジャパンエレベーター サービスホールディング	77,900	3,830.00	298,357,000	貸付有価証券 100株(100株)
エル・ティー・エス	2,800	2,026.00	5,672,800	貸付有価証券 400株(200株)
ミダックホールディング ス	12,100	1,974.00	23,885,400	貸付有価証券 1,000株
キュービーネットホール ディングス	11,500	1,320.00	15,180,000	貸付有価証券 5,300株
オープングループ	31,900	405.00	12,919,500	貸付有価証券 100株(100株)
マネジメントソリュー ションズ	11,000	1,519.00	16,709,000	貸付有価証券 5,200株
プロレド・パートナーズ	4,900	797.00	3,905,300	
フロンティア・マネジメ ント	7,700	701.00	5,397,700	貸付有価証券 3,600株(100株)
アンピスホールディング ス	42,900	612.00	26,254,800	貸付有価証券 10,600株(9,800株)
カーブスホールディング ス	54,700	838.00	45,838,600	貸付有価証券 3,100株
フォーラムエンジニアリ ング	23,400	1,333.00	31,192,200	貸付有価証券 2,400株
Fast Fitness Japan	6,800	1,884.00	12,811,200	
Mac bee Plan et	7,500	2,493.00	18,697,500	貸付有価証券 3,500株(1,100株)
ダイレクトマーケティング グミックス	20,800	300.00	6,240,000	貸付有価証券 500株(100株)
ポピンズ	3,000	1,458.00	4,374,000	
LITALICO	18,200	1,318.00	23,987,600	
リログループ	111,500	1,760.00	196,240,000	貸付有価証券 3,800株
東祥	16,800	719.00	12,079,200	
ビーウィズ	5,100	1,507.00	7,685,700	貸付有価証券 2,400株
サンウェルズ	10,300	740.00	7,622,000	貸付有価証券 4,900株(4,800株)
TREホールディングス	46,000	1,603.00	73,738,000	貸付有価証券 1,900株(1,900株)
人・夢・技術グループ	8,200	1,834.00	15,038,800	
NISSOホールディン グス	17,400	653.00	11,362,200	貸付有価証券 8,200株
大栄環境	43,700	3,495.00	152,731,500	貸付有価証券 4,800株(1,000株)
GENOVA	9,100	688.00	6,260,800	貸付有価証券 1,200株(900株)
日本管財ホールディン グス	21,000	2,809.00	58,989,000	貸付有価証券 200株
M&A総研ホールディン グス	25,900	1,350.00	34,965,000	貸付有価証券 12,400株(400株)
エイチ・アイ・エス	58,200	1,477.00	85,961,400	貸付有価証券 300株(200株)
ラックランド	9,100	1,293.00	11,766,300	貸付有価証券 3,500株(600株)
共立メンテナンス	63,700	3,390.00	215,943,000	貸付有価証券 19,000株

イチネンホールディングス	19,000	1,857.00	35,283,000	貸付有価証券 700株
建設技術研究所	20,600	2,950.00	60,770,000	
スペース	14,500	1,371.00	19,879,500	
燦ホールディングス	16,800	1,464.00	24,595,200	
スバル興業	7,800	3,635.00	28,353,000	貸付有価証券 200株
タナベコンサルティンググループ	16,700	721.00	12,040,700	貸付有価証券 7,900株
ナガワ	5,400	6,760.00	36,504,000	貸付有価証券 2,500株
東京都競馬	14,700	5,250.00	77,175,000	
カナモト	28,200	3,520.00	99,264,000	貸付有価証券 100株
ニシオホールディングス	16,500	4,320.00	71,280,000	
トランス・コスモス	25,600	3,670.00	93,952,000	貸付有価証券 1,600株(1,600株)
乃村工藝社	87,400	1,071.00	93,605,400	貸付有価証券 4,700株
藤田観光	8,000	10,550.00	84,400,000	貸付有価証券 2,300株
KNT-CTホールディングス	11,900	1,542.00	18,349,800	貸付有価証券 1,300株(100株)
トーカイ	17,700	2,241.00	39,665,700	貸付有価証券 600株(100株)
セコム	408,000	5,551.00	2,264,808,000	
セントラル警備保障	10,800	2,525.00	27,270,000	貸付有価証券 200株
丹青社	42,300	1,461.00	61,800,300	貸付有価証券 400株
メイテックグループホールディングス	73,900	3,330.00	246,087,000	
応用地質	18,100	2,962.00	53,612,200	貸付有価証券 200株
船井総研ホールディングス	40,100	2,574.00	103,217,400	
学究社	8,000	2,350.00	18,800,000	貸付有価証券 200株
ナック	20,400	552.00	11,260,800	貸付有価証券 9,600株
ダイセキ	48,300	3,665.00	177,019,500	貸付有価証券 6,900株(2,700株)
ステップ	7,300	2,402.00	17,534,600	貸付有価証券 700株
小計	銘柄数：1,665 組入時価比率：98.8%		865,028,192,180 100.0%	
合計			865,028,192,180	

(注1)比率は左より組入時価の純資産に対する比率、及び各小計欄の合計金額に対する比率であります。

(注2)備考欄の貸付有価証券の( )内は、委託者の利害関係人である野村証券株式会社に対する貸付で、内書であります。

(2)株式以外の有価証券(2025年9月8日現在)

該当事項はありません。

## 第2 デリバティブ取引及び為替予約取引の契約額等及び時価の状況表

種類	2025年 9月 8日現在	
	契約額等(円)	

		うち1年超	時価(円)	評価損益(円)
市場取引				
株価指数先物取引				
買建	10,317,320,300	-	10,492,485,000	174,998,875
合計	10,317,320,300	-	10,492,485,000	174,998,875

(注) 時価の算定方法

1 先物取引

国内先物取引について

先物の評価においては、取引所の発表する計算日の清算値段を用いております。

上記取引でヘッジ会計が適用されているものはありません。

## 2【ファンドの現況】

## 【純資産額計算書】

## 野村インデックスファンド・TOPIX

2025年9月30日現在

資産総額	8,165,767,819円
負債総額	59,708,696円
純資産総額（ - ）	8,106,059,123円
発行済口数	1,704,839,103口
1口当たり純資産額（ / ）	4.7547円

## (参考) 国内株式マザーファンド

2025年9月30日現在

資産総額	954,332,955,962円
負債総額	69,985,115,318円
純資産総額（ - ）	884,347,840,644円
発行済口数	241,519,346,834口
1口当たり純資産額（ / ）	3.6616円

## 第4【内国投資信託受益証券事務の概要】

## (1) 受益証券の名義書換えの事務等

該当事項はありません。

ファンドの受益権の帰属は、振替機関等の振替口座簿に記載または記録されることにより定まり、この信託の受益権を取り扱う振替機関が社振法の規定により主務大臣の指定を取り消された場合または当該指定が効力を失った場合であって、当該振替機関の振替業を承継する者が存在しない場合その他やむを得ない事情がある場合を除き、当該振替受益権を表示する受益証券を発行しません。

なお、受益者は、委託者がやむを得ない事情等により受益証券を発行する場合を除き、無記名式受益証券から記名式受益証券への変更の請求、記名式受益証券から無記名式受益証券への変更の請求、受益証券の再発行の請求を行なわないものとします。

## (2) 受益者に対する特典

該当事項はありません。

## (3) 受益権の譲渡

受益者は、その保有する受益権を譲渡する場合には、当該受益者の譲渡の対象とする受益権が記載または記録されている振替口座簿に係る振替機関等に振替の申請をするものとします。

上記の申請のある場合には、上記の振替機関等は、当該譲渡に係る譲渡人の保有する受益権の口数の減少および譲受人の保有する受益権の口数の増加につき、その備える振替口座簿に記載または記録するものとします。ただし、上記の振替機関等が振替先口座を開設したものでない場合には、譲受人の振替先口座を開設した他の振替機関等（当該他の振替機関等の上位機関を含みます。）に社振法の規定にしたがい、譲受人の振替先口座に受益権の口数の増加の記載または記録が行なわれるよう通知するものとします。

上記の振替について、委託者は、当該受益者の譲渡の対象とする受益権が記載または記録されている振替口座簿に係る振替機関等と譲受人の振替先口座を開設した振替機関等が異なる場合等において、委託者

が必要と認めるときまたはやむをえない事情があると判断したときは、振替停止日や振替停止期間を設けることができます。

(4) 受益権の譲渡の対抗要件

受益権の譲渡は、振替口座簿への記載または記録によらなければ、委託者および受託者に対抗することができません。

(5) 受益権の再分割

委託者は、受託者と協議のうえ、一定日現在の受益権を均等に再分割できるものとします。

(6) 質権口記載又は記録の受益権の取り扱いについて

振替機関等の振替口座簿の質権口に記載または記録されている受益権にかかる収益分配金の支払い、一部解約の実行の請求の受付け、一部解約金および償還金の支払い等については、約款の規定によるほか、民法その他の法令等にしたがって取り扱われます。

## 第二部【委託会社等の情報】

### 第1【委託会社等の概況】

#### 1【委託会社等の概況】

##### (1)資本金の額

2025年10月末現在、17,180百万円

会社が発行する株式総数 20,000,000株

発行済株式総数 5,150,693株

過去5年間における主な資本金の額の増減：該当事項はありません。

##### (2)会社の機構

###### (a)会社の意思決定機構

当社は監査等委員会設置会社であり、会社の機関として株主総会、取締役会のほか代表取締役および監査等委員会を設けております。各機関の権限は以下のとおりです。

###### 株主総会

株主により構成され、取締役・会計監査人の選任・解任、剰余金の配当の承認、定款変更・合併等の重要事項の承認等を行います。

###### 取締役会

取締役により構成され、当社の業務につき意思決定を行います。また代表取締役等を選任し、取締役の職務の執行を監督します。

###### 代表取締役・業務執行取締役

代表取締役を含む各業務執行取締役は、当社の業務の執行を行います。代表取締役は当社を代表いたします。また取締役会により委任された一定の事項について、代表取締役を含む業務執行取締役で構成される経営会議が意思決定を行います。なお、当社は執行役員制度を導入しており、経営会議の構成員には執行役員が含まれます。

###### 監査等委員会

監査等委員である取締役3名以上（但し、過半数は社外取締役）で構成され、取締役の職務執行の適法性および妥当性に関する監査を行うとともに、株主総会に提出する会計監査人の選任・解任・不再任に関する議案の内容や監査等委員である取締役以外の取締役の選任・解任・辞任および報酬等についての監査等委員会としての意見を決定します。

## (b)投資信託の運用体制

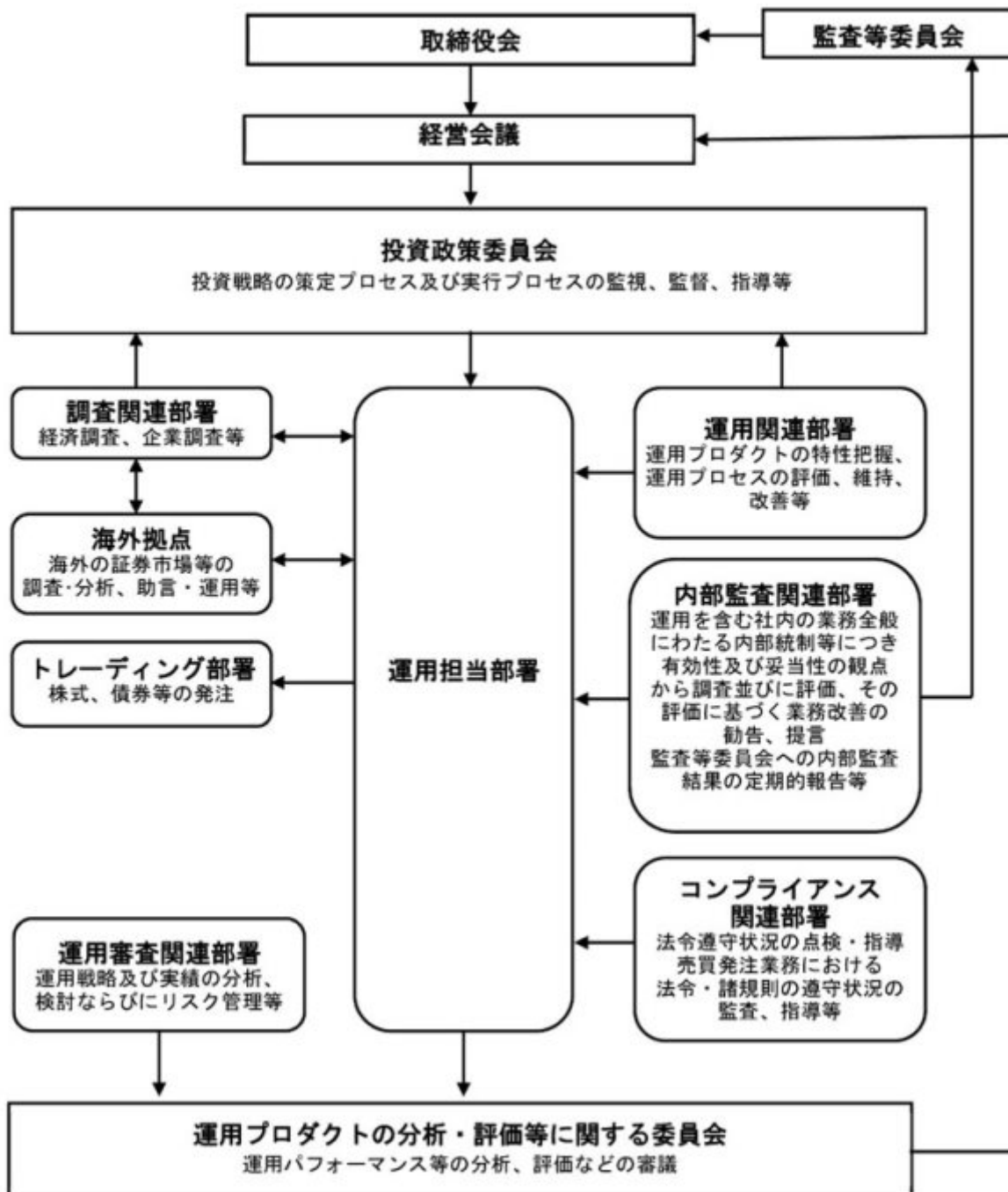

## 2【事業の内容及び営業の概況】

「投資信託及び投資法人に関する法律」に定める投資信託委託会社である委託者は、証券投資信託の設定を行うとともに「金融商品取引法」に定める金融商品取引業者としてその運用（投資運用業）を行っています。また「金融商品取引法」に定める第二種金融商品取引業に係る業務の一部及び投資助言業務を行っています。

委託者の運用する証券投資信託は2025年9月30日現在次の通りです(ただし、親投資信託を除きます。)

種類	本数	純資産総額(百万円)
追加型株式投資信託	901	62,445,335

単位型株式投資信託	131	757,692
追加型公社債投資信託	14	7,162,815
単位型公社債投資信託	373	618,316
合計	1,419	70,984,159

### 3【委託会社等の経理状況】

1. 委託会社である野村アセットマネジメント株式会社(以下「委託会社」という)の財務諸表は、「財務諸表等の用語、様式及び作成方法に関する規則」(昭和38年大蔵省令第59号、以下「財務諸表等規則」という)、ならびに同規則第2条の規定に基づき、「金融商品取引業等に関する内閣府令」(平成19年8月6日内閣府令第52号)により作成しております。
2. 財務諸表の記載金額は、百万円未満の端数を切り捨てて表示しております。
3. 委託会社は、金融商品取引法第193条の2第1項の規定に基づき、事業年度(2024年4月1日から2025年3月31日まで)の財務諸表について、EY新日本有限責任監査法人の監査を受けております。

#### (1)【貸借対照表】

区分	注記 番号	前事業年度	当事業年度
		(2024年3月31日)	(2025年3月31日)
		金額(百万円)	金額(百万円)
(資産の部)			
流動資産			
現金・預金		7,405	8,177
金銭の信託		44,745	46,810
前払金		7	12
前払費用		852	1,019
未収入金		1,023	666
未収委託者報酬		31,788	34,911
未収運用受託報酬		5,989	7,066
短期貸付金		757	2,242
その他		169	195
貸倒引当金		18	21
流動資産計		92,719	101,080
固定資産			
有形固定資産			
建物	2	595	589
器具備品	2	350	292
無形固定資産			
ソフトウェア		5,658	6,888
その他		0	0
投資その他の資産		17,314	14,923
投資有価証券		1,813	2,164
関係会社株式		9,535	6,584
長期差入保証金		519	521

長期前払費用		10		11
前払年金費用		1,875		2,413
繰延税金資産		2,651		3,134
その他		908		92
固定資産計			23,918	22,694
資産合計			116,638	123,775

区分	注記 番号	前事業年度 (2024年3月31日)		当事業年度 (2025年3月31日)	
		金額(百万円)		金額(百万円)	
<b>(負債の部)</b>					
<b>流動負債</b>					
関係会社短期借入金			13,700		6,000
預り金			123		132
未払金			11,404		11,982
未払収益分配金		1		1	
未払償還金		39		65	
未払手数料		10,312		11,326	
関係会社未払金		1,052		589	
未払費用	1		12,507		12,594
未払法人税等			8,095		10,363
未払消費税等			1,590		2,112
前受収益			15		14
賞与引当金			4,543		5,846
その他			24		-
流動負債計			52,005		49,045
<b>固定負債</b>					
退職給付引当金			2,759		2,618
時効後支払損引当金			602		610
資産除去債務			1,123		1,431
固定負債計			4,484		4,660
負債合計			56,490		53,706
<b>(純資産の部)</b>					
<b>株主資本</b>					
資本金			17,180		17,180
資本剰余金			13,729		13,729
資本準備金		11,729		11,729	
その他資本剰余金		2,000		2,000	
利益剰余金			28,910		38,841
利益準備金		685		685	
その他利益剰余金		28,225		38,156	
繰越利益剰余金		28,225		38,156	
評価・換算差額等			327		317
その他有価証券評価差額金			327		317
純資産合計			60,147		70,069
負債・純資産合計			116,638		123,775

## (2) 【損益計算書】

		前事業年度 (自 2023年4月1日 至 2024年3月31日)		当事業年度 (自 2024年4月1日 至 2025年3月31日)	
区分	注記 番号	金額(百万円)		金額(百万円)	
営業収益					
委託者報酬			124,722		155,775
運用受託報酬			21,188		23,666
その他営業収益			291		328
営業収益計			146,202		179,770
営業費用					
支払手数料			43,258		56,923
広告宣伝費			1,054		1,115
公告費			0		0
調査費			33,107		38,115
調査費		6,797		6,901	
委託調査費		26,310		31,213	
委託計算費			1,377		1,345
営業雑経費			3,670		4,336
通信費		92		89	
印刷費		820		780	
協会費		85		93	
諸経費		2,671		3,372	
営業費用計			82,468		101,835
一般管理費					
給料			13,068		14,094
役員報酬		259		321	
給料・手当		7,985		7,982	
賞与		4,822		5,790	
交際費			87		105
寄付金			117		116
旅費交通費			323		394
租税公課			990		1,537
不動産賃借料			1,235		1,236
退職給付費用			893		598
固定資産減価償却費			2,292		2,309
諸経費			12,483		12,708
一般管理費計			31,491		33,100
営業利益			32,242		44,834

		前事業年度 (自 2023年4月1日 至 2024年3月31日)		当事業年度 (自 2024年4月1日 至 2025年3月31日)	
区分	注記 番号	金額(百万円)		金額(百万円)	
営業外収益					
受取配当金	1	7,054		6,594	
受取利息		48		93	
為替差益		146		1,498	
その他		625		786	

営業外収益計			7,875		8,972
営業外費用					
支払利息		123		210	
金銭の信託運用損		782		396	
時効後支払損引当金繰入額		14		10	
投資事業組合運用損		28		134	
その他		18		10	
営業外費用計			967		763
経常利益			39,149		53,043
特別利益					
株式報酬受入益		28		56	
特別利益計			28		56
特別損失					
投資有価証券売却損		5		-	
関係会社株式評価損		490		-	
固定資産除却損	2	31		14	
特別損失計			527		14
税引前当期純利益			38,651		53,085
法人税、住民税及び事業税			10,821		15,463
法人税等調整額			354		482
当期純利益			28,183		38,105

## (3) 【株主資本等変動計算書】

前事業年度(自 2023年4月1日 至 2024年3月31日)

(単位：百万円)

	株主資本								株主資本合計
	資本金	資本剰余金			利益準備金	利益剰余金			
		資本準備金	その他資本剰余金	資本剰余金合計		その他利益剰余金		利益剰余金合計	
					別途積立金	繰越利益剰余金			
当期首残高	17,180	11,729	2,000	13,729	685	24,606	31,217	56,509	87,419
当期変動額									
剰余金の配当							55,782	55,782	55,782
当期純利益							28,183	28,183	28,183
別途積立金の取崩						24,606	24,606	-	-
株主資本以外の項目の当期変動額（純額）									
当期変動額合計	-	-	-	-	-	24,606	2,991	27,598	27,598
当期末残高	17,180	11,729	2,000	13,729	685	-	28,225	28,910	59,820

(単位：百万円)

	評価・換算差額等		純資産合計
	その他有価証券評価差額金	評価・換算差額等合計	
当期首残高	229	229	87,648
当期変動額			
剰余金の配当			55,782
当期純利益			28,183
別途積立金の取崩			-
株主資本以外の項目の当期変動額（純額）	97	97	97
当期変動額合計	97	97	27,500
当期末残高	327	327	60,147

当事業年度(自 2024年4月1日 至 2025年3月31日)

(単位：百万円)

	株主資本							株主資本合計
	資本金	資本剰余金			利益準備金	利益剰余金		
		資本準備金	その他資本剰余金	資本剰余金合計		その他利益剰余金 繰越利益剰余金	利益剰余金合計	
当期首残高	17,180	11,729	2,000	13,729	685	28,225	28,910	59,820
当期変動額								
剰余金の配当						28,174	28,174	28,174
当期純利益						38,105	38,105	38,105
株主資本以外の項目の当期変動額（純額）								
当期変動額合計	-	-	-	-	-	9,931	9,931	9,931
当期末残高	17,180	11,729	2,000	13,729	685	38,156	38,841	69,751

(単位：百万円)

	評価・換算差額等		純資産合計
	その他有価証券評価差額金	評価・換算差額等合計	

当期首残高	327	327	60,147
当期変動額			
剰余金の配当			28,174
当期純利益			38,105
株主資本以外の項目 の当期変動額（純 額）	9	9	9
当期変動額合計	9	9	9,921
当期末残高	317	317	70,069

## [重要な会計方針]

1. 有価証券の評価基準及び評価方法	<p>(1) 子会社株式及び関連会社株式 ... 移動平均法による原価法</p> <p>(2) その他有価証券 市場価格のない ... 時価法 株式等以外のもの (評価差額は全部純資産直入法により処理し、売却原価は移動平均法により算定) 市場価格のない ... 移動平均法による原価法 株式等</p>						
2. 金銭の信託の評価基準及び評価方法	時価法						
3. デリバティブ取引の評価基準及び評価方法	時価法						
4. 外貨建の資産又は負債の本邦通貨への換算基準	外貨建金銭債権債務は、決算日の直物為替相場により円貨に換算し、換算差額は損益として処理しております。						
5. 固定資産の減価償却の方法	<p>(1) 有形固定資産 定率法を採用しております。ただし、1998年4月1日以降に取得した建物(附属設備を除く)、並びに2016年4月1日以降に取得した建物附属設備及び構築物については、定額法を採用しております。 主な耐用年数は以下の通りであります。</p> <table style="margin-left: 40px;"> <tr> <td>建物</td> <td>6年</td> </tr> <tr> <td>附属設備</td> <td>6～15年</td> </tr> <tr> <td>器具備品</td> <td>4～15年</td> </tr> </table> <p>(2) 無形固定資産及び投資その他の資産 定額法を採用しております。なお、自社利用のソフトウェアについては、社内における利用可能期間(5年)に基づく定額法によっております。</p>	建物	6年	附属設備	6～15年	器具備品	4～15年
建物	6年						
附属設備	6～15年						
器具備品	4～15年						
6. 引当金の計上基準	<p>(1) 貸倒引当金 一般債権については貸倒実績率により、貸倒懸念債権等特定の債権については個別に回収可能性を検討し、回収不能見込額を計上しております。</p> <p>(2) 賞与引当金 賞与の支払いに備えるため、支払見込額を計上しております。</p>						

<p>7. 収益及び費用の計上基準</p>	<p>(3) 退職給付引当金          従業員の退職給付に備えるため、退職一時金及び確定給付型企業年金について、当事業年度末における退職給付債務及び年金資産の見込額に基づき計上しております。          退職給付見込額の期間帰属方法          退職給付債務の算定にあたり、退職給付見込額を当事業年度末までの期間に帰属させる方法については、給付算定式基準によっております。          数理計算上の差異及び過去勤務費用の費用処理方法          確定給付型企業年金に係る数理計算上の差異は、その発生時の従業員の平均残存勤務期間以内の一定の年数による定額法により、発生した事業年度の翌期から費用処理することとしております。また、退職一時金に係る数理計算上の差異は、発生した事業年度の翌期に一括して費用処理することとしております。          退職一時金及び確定給付型企業年金に係る過去勤務費用は、その発生時の従業員の平均残存勤務期間以内の一定の年数による定額法により、発生した事業年度から費用処理することとしております。</p> <p>(4) 時効後支払損引当金          時効成立のため利益計上した収益分配金及び償還金について、受益者からの今後の支払請求に備えるため、過去の支払実績に基づく将来の支払見込額を計上しております。</p> <p>当社は、資産運用サービスから委託者報酬、運用受託報酬を稼得しております。これらには成功報酬が含まれる場合があります。</p> <p><b>委託者報酬</b>          委託者報酬は、投資信託の信託約款に基づき日々の純資産総額に対する一定割合として認識され、確定した報酬を投資信託によって主に年4回、もしくは年2回受取ります。当該報酬は期間の経過とともに履行義務が充足されるという前提に基づき、投資信託の運用期間にわたり収益として認識しております。</p> <p><b>運用受託報酬</b>          運用受託報酬は、投資顧問契約に基づき契約期間の純資産総額等に対する一定割合として認識され、確定した報酬を顧問口座によって主に年4回、もしくは年2回受取ります。当該報酬は期間の経過とともに履行義務が充足されるという前提に基づき、顧問口座の運用期間にわたり収益として認識しております。</p> <p><b>成功報酬</b>          成功報酬は、対象となる投資信託または顧問口座の特定のベンチマークまたはその他のパフォーマンス目標を上回る超過運用益に対する一定割合として認識されます。当該報酬は成功報酬を受領する権利が確定した時点で収益として認識しております。</p>
-----------------------	--

[ 会計上の見積りの変更に関する注記 ]

(1) 資産除去債務の計上額

当事業年度において、国内における近年の物価高騰を受け、本社事務所の不動産賃貸借契約に基づく退去時における原状回復義務に係る資産除去債務について、最新の物価及び人件費に基づく再見積りを行いました。この見積りの変更による増加額308百万円を変更前の資産除去債務残高に加算しております。

[ 表示方法の変更に関する注記 ]

( 損益計算書関係 )

前事業年度において、「営業外費用」の「その他」に含めていた「投資事業組合運用損」は、営業外費用の総額の100分の10を超えたため、当事業年度より独立掲記することとしております。この表示方法の変更を反映させるため、前事業年度の財務諸表の組替えを行っております。

この結果、前事業年度の損益計算書において、「営業外費用」の「その他」に表示していた47百万円は、「投資事業組合運用損」28百万円、「その他」18百万円として組み替えております。

#### [ 会計方針の変更 ]

該当事項はありません。

#### [ 未適用の会計基準等 ]

- ・「リースに関する会計基準」(企業会計基準第34号 2024年9月13日)
  - ・「リースに関する会計基準の適用指針」(企業会計基準適用指針第33号 2024年9月13日)
- ほか、関連する企業会計基準、企業会計基準適用指針、実務対応報告及び移管指針の改正

##### (1) 概要

国際的な会計基準と同様に、借手のすべてのリースについて資産・負債を計上する等の取扱いを定めるもの。

##### (2) 適用予定日

2028年3月期の期首より適用予定であります。

##### (3) 当該会計基準等の適用による影響

現時点において評価中であります。

#### [ 追加情報 ]

確定給付企業年金制度、退職一時金制度及び確定拠出年金制度を設けておりますが、2025年4月1日より確定給付企業年金制度の新規積立を停止し、確定拠出年金制度及び退職一時金制度による新規積立に変更しております。

この制度変更に伴う会計処理については、「退職給付制度間の移行等に関する会計処理」(企業会計基準適用指針第1号 2016年12月16日)及び「退職給付制度間の移行等の会計処理に関する実務上の取扱い」(実務対応報告第2号 2007年2月7日)を適用しております。

なお、退職給付制度変更による、当事業年度の損益計算書への影響は軽微であります。

#### [ 注記事項 ]

##### 貸借対照表関係

前事業年度末 (2024年3月31日)	当事業年度末 (2025年3月31日)
------------------------	------------------------

<p>1. 関係会社に対する資産及び負債 区分掲記されたもの以外で各科目に含まれているものは、次のとおりであります。</p> <p>未払費用 1,939百万円</p>	<p>1. 関係会社に対する資産及び負債 区分掲記されたもの以外で各科目に含まれているものは、次のとおりであります。</p> <p>未払費用 2,204百万円</p>
<p>2. 有形固定資産より控除した減価償却累計額</p> <p>建物 1,214百万円</p> <p>器具備品 733</p> <hr/> <p>合計 1,948</p>	<p>2. 有形固定資産より控除した減価償却累計額</p> <p>建物 1,528百万円</p> <p>器具備品 792</p> <hr/> <p>合計 2,320</p>

### 損益計算書関係

前事業年度 (自 2023年4月1日 至 2024年3月31日)	当事業年度 (自 2024年4月1日 至 2025年3月31日)
<p>1. 関係会社に係る注記 区分掲記されたもの以外で関係会社に対するものは、次のとおりであります。</p> <p>受取配当金 7,050百万円</p>	<p>1. 関係会社に係る注記 区分掲記されたもの以外で関係会社に対するものは、次のとおりであります。</p> <p>受取配当金 6,591百万円</p>
<p>2. 固定資産除却損</p> <p>建物 -百万円</p> <p>器具備品 0</p> <p>ソフトウェア 30</p> <hr/> <p>合計 31</p>	<p>2. 固定資産除却損</p> <p>建物 0百万円</p> <p>器具備品 -</p> <p>ソフトウェア 14</p> <hr/> <p>合計 14</p>

### 株主資本等変動計算書関係

前事業年度(自 2023年4月1日 至 2024年3月31日)

#### 1. 発行済株式の種類及び総数に関する事項

株式の種類	当事業年度期首株式数	当事業年度増加株式数	当事業年度減少株式数	当事業年度末株式数
普通株式	5,150,693株	-	-	5,150,693株

#### 2. 剰余金の配当に関する事項

##### (1) 配当財産が金銭である場合における当該金銭の総額

2023年5月23日開催の取締役会において、次のとおり決議しております。

##### 普通株式の配当に関する事項

配当金の総額	55,782百万円
配当の原資	利益剰余金
1株当たり配当額	10,830円
基準日	2023年3月31日
効力発生日	2023年6月30日

##### (2) 基準日が当事業年度に属する配当のうち、配当の効力発生日が翌事業年度となるもの

2024年5月16日開催の取締役会において、次のとおり決議しております。

##### 普通株式の配当に関する事項

配当金の総額	28,174百万円
配当の原資	利益剰余金
1株当たり配当額	5,470円

基準日 2024年3月31日  
効力発生日 2024年6月28日

当事業年度(自 2024年4月1日 至 2025年3月31日)

1. 発行済株式の種類及び総数に関する事項

株式の種類	当事業年度期首株式数	当事業年度増加株式数	当事業年度減少株式数	当事業年度末株式数
普通株式	5,150,693株	-	-	5,150,693株

2. 剰余金の配当に関する事項

(1) 配当財産が金銭である場合における当該金銭の総額

2024年5月16日開催の取締役会において、次のとおり決議しております。

普通株式の配当に関する事項

配当金の総額 28,174百万円  
配当の原資 利益剰余金  
1株当たり配当額 5,470円  
基準日 2024年3月31日  
効力発生日 2024年6月28日

(2) 基準日が当事業年度に属する配当のうち、配当の効力発生日が翌事業年度となるもの

2025年5月14日開催の取締役会において、次のとおり決議しております。

普通株式の配当に関する事項

配当金の総額 38,115百万円  
配当の原資 利益剰余金  
1株当たり配当額 7,400円  
基準日 2025年3月31日  
効力発生日 2025年6月30日

金融商品関係

前事業年度(自 2023年4月1日 至 2024年3月31日)

1. 金融商品の状況に関する事項

(1) 金融商品に対する取組方針

当社は、投資信託の運用を業として行っており、自らが運用する投資信託の商品性維持等を目的として、当該投資信託を特定金外信託を通じ保有しております。特定金外信託を通じ行っているデリバティブ取引については、保有する投資信託にかかる将来の為替及び価格の変動によるリスクの軽減を目的としているため、投資信託保有残高の範囲内で行うこととし、投機目的のためのデリバティブ取引は行わない方針であります。

なお、余資運用に関しては、譲渡性預金等安全性の高い金融資産で運用し、資金調達に関しては、親会社である野村ホールディングス株式会社及びその他の金融機関からの短期借入による方針であります。

## (2) 金融商品の内容及びそのリスク並びにリスク管理体制

特定金外信託を通じ保有している投資信託につきましては、為替変動リスクや価格変動リスクに晒されており、その大部分については為替予約、株価指数先物、債券先物などのデリバティブ取引によりヘッジしております。また、株式につきましては、政策投資として、あるいは業務上の関係維持を目的として保有しておりますが、価格変動リスクに晒されております。有価証券及び投資有価証券並びに金銭の信託については財務部が管理しており、定期的に時価や発行体の財務状況を把握し、その内容を経営に報告しております。

デリバティブ取引の実行及び管理については、財務部及び運用部で行っております。デリバティブ取引については、取引相手先として高格付を有する金融機関に限定しているため信用リスクはほとんどないと認識しております。財務部は月に一度デリバティブ取引の内容を含んだ財務報告を経営会議で行っております。

また、営業債権である未収委託者報酬は、投資信託約款に基づき、信託財産から委託者に対して支払われる信託報酬の未払金額であり、信託財産は受託銀行において分別保管されているため、信用リスクはほとんどないと認識しております。同じく営業債権である未収運用受託報酬は、投資顧問契約に基づき、運用受託者に対して支払われる報酬の未払金額であります。この未収運用受託報酬は、信託財産から運用受託者に対して支払われる場合は、信託財産が信託銀行において分別保管されているため、信用リスクはほとんどないと認識しており、顧客から直接運用受託者に対して支払われる場合は、当該顧客の信用リスクにさらされておりますが、顧客ごとに決済期日および残高を管理することにより、回収懸念の早期把握や回収リスクの軽減を図っております。

## 2. 金融商品の時価等に関する事項

2024年3月31日における貸借対照表計上額、時価、及びこれらの差額については次のとおりです。

(単位：百万円)

	貸借対照表 計上額	時価	差額
(1) 金銭の信託	44,745	44,745	-
資産計	44,745	44,745	-
(2) その他（デリバティブ取引）	24	24	-
負債計	24	24	-

(注1) 現金・預金、未収委託者報酬、未収運用受託報酬、短期貸付金、短期借入金、未払金、未払費用、未払法人税等、未払消費税等は短期間で決済されるため時価が帳簿価額に近似するものであることから、記載を省略しております。

(注2) 投資有価証券及び関係会社株式は、市場価格のない株式等及び組合出資金等であることから、上表には含まれておりません。当該金融商品の貸借対照表計上額は以下のとおりであります。

	前事業年度（百万円）
市場価格のない株式等（ ）	9,710
組合出資金等	1,638
合計	11,348

( ) 1 市場価格のない株式等には非上場株式等が含まれております。

2 非上場株式等について、当事業年度において490百万円減損処理を行っております。

(注3) 金銭債権及び満期のある有価証券の決算日後の償還予定額

(単位：百万円)

	1年以内	1年超 5年以内	5年超 10年以内	10年超
預金	7,405	-	-	-

金銭の信託	44,745	-	-	-
未収委託者報酬	31,788	-	-	-
未収運用受託報酬	5,989	-	-	-
短期貸付金	757	-	-	-
合計	90,685	-	-	-

### 3. 金融商品の時価のレベルごとの内訳等に関する事項

金融商品の時価を、時価の算定に用いたインプットの観察可能性及び重要性に応じて、以下の3つのレベルに分類しております。

レベル1の時価：同一の資産又は負債の活発な市場における（無調整の）相場価格により算定した時価

レベル2の時価：レベル1のインプット以外の直接または間接的に観察可能なインプットを用いて算定した時価

レベル3の時価：重要な観察できないインプットを使用して算定した時価

時価の算定に重要な影響を与えるインプットを複数使用している場合には、それらのインプットがそれぞれ属するレベルのうち、時価の算定における優先順位が最も低いレベルに時価を分類しております。

区分	貸借対照表計上額（単位：百万円）			
	レベル1	レベル2	レベル3	合計
金銭の信託（運用目的・その他）	-	44,745	-	44,745
資産計	-	44,745	-	44,745
デリバティブ取引（通貨関連）	-	24	-	24
負債計	-	24	-	24

（注）時価の算定に用いた評価技法及びインプットの説明

#### 金銭の信託

信託財産は、主として投資信託、デリバティブ取引、その他の資産（コールローン・委託証拠金等）で構成されております。

信託財産を構成する金融商品の時価について、投資信託は基準価額、デリバティブ取引に関しては、上場デリバティブ取引は取引所の価格、為替予約取引は先物為替相場、店頭デリバティブ取引は取引先金融機関から提示された価格等によっております。また、その他の資産については短期間で決済されるため、時価は帳簿価額とほぼ等しいことから、当該帳簿価額によっております。構成物のレベルに基づき、レベル2の時価に分類しております。

#### デリバティブ取引

時価の算定方法は、取引先金融機関から提示された価格等に基づき算出してあり、レベル2の時価に分類しております。

当事業年度（自 2024年4月1日 至 2025年3月31日）

### 1. 金融商品の状況に関する事項

#### （1）金融商品に対する取組方針

当社は、投資信託の運用を業として行っており、自らが運用する投資信託の商品性維持等を目的として、当該投資信託を特定金外信託を通じ保有しております。特定金外信託を通じ行っているデリバティブ取引については、保有する投資信託にかかる将来の為替及び価格の変動によるリスクの軽減を目的としているため、投資信託保有残高の範囲内で行うこととし、投機目的のためのデリバティブ取引は行わない方針であります。

なお、余資運用に関しては、譲渡性預金等安全性の高い金融資産で運用し、資金調達に関しては、親会社である野村ホールディングス株式会社及びその他の金融機関からの短期借入による方針であり

ます。

## （２）金融商品の内容及びそのリスク並びにリスク管理体制

特定金外信託を通じ保有している投資信託につきましては、為替変動リスクや価格変動リスクに晒されておりますが、その大部分については為替予約、株価指数先物、債券先物などのデリバティブ取引によりヘッジしております。また、株式につきましては、政策投資として、あるいは業務上の関係維持を目的として保有しておりますが、価格変動リスクに晒されております。有価証券及び投資有価証券並びに金銭の信託については財務部が管理しており、定期的に時価や発行体の財務状況を把握し、その内容を経営に報告しております。

デリバティブ取引の実行及び管理については、財務部及び運用部で行っております。デリバティブ取引については、取引相手先として高格付を有する金融機関に限定しているため信用リスクはほとんどないと認識しております。財務部は月に一度デリバティブ取引の内容を含んだ財務報告を経営会議で行っております。

また、営業債権である未収委託者報酬は、投資信託約款に基づき、信託財産から委託者に対して支払われる信託報酬の未払金額であり、信託財産は受託銀行において分別保管されているため、信用リスクはほとんどないと認識しております。同じく営業債権である未収運用受託報酬は、投資顧問契約に基づき、運用受託者に対して支払われる報酬の未払金額であります。この未収運用受託報酬は、信託財産から運用受託者に対して支払われる場合は、信託財産が信託銀行において分別保管されているため、信用リスクはほとんどないと認識しており、顧客から直接運用受託者に対して支払われる場合は、当該顧客の信用リスクにさらされておりますが、顧客ごとに決済期日および残高を管理することにより、回収懸念の早期把握や回収リスクの軽減を図っております。

## ２．金融商品の時価等に関する事項

2025年3月31日における貸借対照表計上額、時価、及びこれらの差額については次のとおりです。

(単位：百万円)

	貸借対照表 計上額	時価	差額
(1)金銭の信託	46,810	46,810	-
(2)その他（デリバティブ取引）	70	70	-
資産計	46,880	46,880	-

(注1) 現金・預金、未収委託者報酬、未収運用受託報酬、短期貸付金、短期借入金、未払金、未払費用、未払法人税等、未払消費税等は短期間で決済されるため時価が帳簿価額に近似するものであることから、記載を省略しております。

(注2) 投資有価証券及び関係会社株式は、市場価格のない株式等及び組合出資金等であることから、上表には含まれておりません。当該金融商品の貸借対照表計上額は以下のとおりであります。

	当事業年度（百万円）
市場価格のない株式等（ ）	6,759
組合出資金等	1,989
合計	8,749

( ) 1 市場価格のない株式等には非上場株式等が含まれております。

(注3) 金銭債権及び満期のある有価証券の決算日後の償還予定額

(単位：百万円)

	1年以内	1年超 5年以内	5年超 10年以内	10年超

預金	8,177	-	-	-
金銭の信託	46,810	-	-	-
未収委託者報酬	34,911	-	-	-
未収運用受託報酬	7,066	-	-	-
短期貸付金	2,242	-	-	-
合計	99,208	-	-	-

### 3. 金融商品の時価のレベルごとの内訳等に関する事項

金融商品の時価を、時価の算定に用いたインプットの観察可能性及び重要性に応じて、以下の3つのレベルに分類しております。

レベル1の時価：同一の資産又は負債の活発な市場における（無調整の）相場価格により算定した時価

レベル2の時価：レベル1のインプット以外の直接または間接的に観察可能なインプットを用いて算定した時価

レベル3の時価：重要な観察できないインプットを使用して算定した時価

時価の算定に重要な影響を与えるインプットを複数使用している場合には、それらのインプットがそれぞれ属するレベルのうち、時価の算定における優先順位が最も低いレベルに時価を分類しております。

区分	貸借対照表計上額（単位：百万円）			
	レベル1	レベル2	レベル3	合計
金銭の信託（運用目的・その他）	-	46,810	-	46,810
デリバティブ取引（通貨関連）	-	70	-	70
資産計	-	46,880	-	46,880

（注）時価の算定に用いた評価技法及びインプットの説明

#### 金銭の信託

信託財産は、主として投資信託、デリバティブ取引、その他の資産（コールローン・委託証拠金等）で構成されております。

信託財産を構成する金融商品の時価について、投資信託は基準価額、デリバティブ取引に関しては、上場デリバティブ取引は取引所の価格、為替予約取引は先物為替相場、店頭デリバティブ取引は取引先金融機関から提示された価格等によっております。また、その他の資産については短期間で決済されるため、時価は帳簿価額とほぼ等しいことから、当該帳簿価額によっております。構成物のレベルに基づき、レベル2の時価に分類しております。

#### デリバティブ取引

時価の算定方法は、取引先金融機関から提示された価格等に基づき算出してあり、レベル2の時価に分類しております。

#### 有価証券関係

前事業年度（自 2023年4月1日 至 2024年3月31日）

##### 1. 売買目的有価証券(2024年3月31日)

該当事項はありません。

##### 2. 満期保有目的の債券(2024年3月31日)

該当事項はありません。

##### 3. 子会社株式及び関連会社株式(2024年3月31日)

市場価格のない株式等の貸借対照表計上額

区分	当事業年度 (百万円)
子会社株式	9,428
関連会社株式	106

## 4．その他有価証券(2024年3月31日)

該当事項はありません。

非上場株式等（貸借対照表計上額174百万円）及び組合出資金等（貸借対照表計上額1,638百万円）については、市場価格のない株式等に該当するため、記載していません。

## 5．事業年度中に売却したその他有価証券（自 2023年4月1日 至 2024年3月31日）

区分	売却額(百万円)	売却益の合計額(百万円)	売却損の合計額(百万円)
株式	36	-	5
合計	36	-	5

## 当事業年度（自 2024年4月1日 至 2025年3月31日）

## 1．売買目的有価証券(2025年3月31日)

該当事項はありません。

## 2．満期保有目的の債券(2025年3月31日)

該当事項はありません。

## 3．子会社株式及び関連会社株式(2025年3月31日)

市場価格のない株式等の貸借対照表計上額

区分	当事業年度 (百万円)
子会社株式	6,478
関連会社株式	106

## 4．その他有価証券(2025年3月31日)

該当事項はありません。

非上場株式等（貸借対照表計上額174百万円）及び組合出資金等（貸借対照表計上額1,989百万円）については、市場価格のない株式等に該当するため、記載していません。

## 5．事業年度中に売却したその他有価証券（自 2024年4月1日 至 2025年3月31日）

該当事項はありません。

## デリバティブ取引関係

## 1．ヘッジ会計が適用されていないデリバティブ取引

## (1) 通貨関連

## 前事業年度（自 2023年4月1日 至 2024年3月31日）

区分	取引の種類	契約額等 (百万円)	契約額等の うち一年超 (百万円)	時価 (百万円)	評価損益 (百万円)
市場取引以外の取引	為替予約取引 売建 米ドル	730	-	24	24

## 当事業年度（自 2024年4月1日 至 2025年3月31日）

区分	取引の種類	契約額等 (百万円)	契約額等の うち一年超 (百万円)	時価 (百万円)	評価損益 (百万円)
市場取引以外の取引	為替予約取引 売建 米ドル	2,307	-	70	70

## 退職給付関係

前事業年度(自 2023年4月1日 至 2024年3月31日)	
1. 採用している退職給付制度の概要	
当社は、確定給付型の制度として確定給付型企业年金制度及び退職一時金制度を、また確定拠出型の制度として確定拠出年金制度を設けております。	
2. 確定給付制度	
(1) 退職給付債務の期首残高と期末残高の調整表	
退職給付債務の期首残高	20,314 百万円
勤務費用	802
利息費用	275
数理計算上の差異の発生額	1,024
退職給付の支払額	1,150
その他	11
退職給付債務の期末残高	19,205
(2) 年金資産の期首残高と期末残高の調整表	
年金資産の期首残高	19,378 百万円
期待運用収益	455
数理計算上の差異の発生額	1,415
事業主からの拠出額	848
退職給付の支払額	850
年金資産の期末残高	21,247

## (3) 退職給付債務及び年金資産の期末残高と貸借対照表に計上された退職給付引当金

## 及び前払年金費用の調整表

積立型制度の退職給付債務	16,431 百万円
年金資産	21,247
	4,815
非積立型制度の退職給付債務	2,774
未積立退職給付債務	2,041
未認識数理計算上の差異	2,923
未認識過去勤務費用	1
貸借対照表上に計上された負債と資産の純額	883
退職給付引当金	2,759
前払年金費用	1,875
貸借対照表上に計上された負債と資産の純額	883

## (4) 退職給付費用及びその内訳項目の金額

勤務費用	802 百万円
利息費用	275
期待運用収益	455
数理計算上の差異の費用処理額	86
過去勤務費用の費用処理額	52
確定給付制度に係る退職給付費用	655

## (5) 年金資産に関する事項

## 年金資産の主な内容

年金資産合計に対する主な分類毎の比率は、次の通りです。

債券	31%
株式	32%
生保一般勘定	9%
生保特別勘定	7%
その他	21%
合計	100%

## 長期期待運用収益率の設定方法

年金資産の長期期待運用収益率を決定するため、現在及び予想される年金資産の配分と、年金資産を構成する多様な資産からの現在及び将来期待される長期の収益率を考慮しております。

## (6) 数理計算上の計算基礎に関する事項

当事業年度末における主要な数理計算上の計算基礎

確定給付型企业年金制度の割引率	1.8%
退職一時金制度の割引率	1.3%
長期期待運用収益率	2.35%

## 3. 確定拠出制度

当社の確定拠出制度への要拠出額は、206百万円でした。

当事業年度(自 2024年4月1日 至 2025年3月31日)

## 1. 採用している退職給付制度の概要

当社は、確定給付型の制度として確定給付型企业年金制度及び退職一時金制度を、また確定拠出型の制度として確定拠出年金制度を設けております。

## 2. 確定給付制度

## (1) 退職給付債務の期首残高と期末残高の調整表

退職給付債務の期首残高	19,205 百万円
勤務費用	754
利息費用	331
数理計算上の差異の発生額	1,665
退職給付の支払額	1,317
過去勤務費用の発生額	882
その他	7
退職給付債務の期末残高	16,418

## (2) 年金資産の期首残高と期末残高の調整表

年金資産の期首残高	21,247 百万円
期待運用収益	499
数理計算上の差異の発生額	429
事業主からの拠出額	748
退職給付の支払額	1,023
年金資産の期末残高	21,041

## (3) 退職給付債務及び年金資産の期末残高と貸借対照表に計上された退職給付引当金及び前払年金費用の調整表

積立型制度の退職給付債務	14,234 百万円
年金資産	21,041
	6,806
非積立型制度の退職給付債務	2,183
未積立退職給付債務	4,623
未認識数理計算上の差異	4,003
未認識過去勤務費用	825
貸借対照表上に計上された負債と資産の純額	205
退職給付引当金	2,618
前払年金費用	2,413
貸借対照表上に計上された負債と資産の純額	205

## (4) 退職給付費用及びその内訳項目の金額

勤務費用	754 百万円
利息費用	331
期待運用収益	499
数理計算上の差異の費用処理額	157
過去勤務費用の費用処理額	58
確定給付制度に係る退職給付費用	371

## (5) 年金資産に関する事項

年金資産の主な内容

年金資産合計に対する主な分類毎の比率は、次の通りです。

債券	32%
株式	31%
生保一般勘定	9%
生保特別勘定	7%
その他	20%
合計	100%

長期期待運用収益率の設定方法

年金資産の長期期待運用収益率を決定するため、現在及び予想される年金資産の配分と、年金資産を構成する多様な資産からの現在及び将来期待される長期の収益率を考慮しております。

## (6) 数理計算上の計算基礎に関する事項

当事業年度末における主要な数理計算上の計算基礎

確定給付型企業年金制度の割引率	2.5%
退職一時金制度の割引率	1.9%
長期期待運用収益率	2.35%

## 3. 確定拠出制度

当社の確定拠出制度への要拠出額は、206百万円でした。

## 税効果会計関係

## 1. 繰延税金資産及び繰延税金負債の発生の主な原因別の内訳

前事業年度末 (2024年3月31日)		当事業年度末 (2025年3月31日)	
1. 繰延税金資産及び繰延税金負債の発生の主な原因別の内訳		1. 繰延税金資産及び繰延税金負債の発生の主な原因別の内訳	
繰延税金資産	百万円	繰延税金資産	百万円
賞与引当金	1,422	賞与引当金	1,840
退職給付引当金	855	退職給付引当金	824
関係会社株式評価減	1,162	関係会社株式評価減	1,281
未払事業税	360	未払事業税	547
投資有価証券評価減	11	投資有価証券評価減	12
減価償却超過額	323	減価償却超過額	331
時効後支払損引当金	186	時効後支払損引当金	192
関係会社株式売却損	505	関係会社株式売却損	509
ゴルフ会員権評価減	79	ゴルフ会員権評価減	81
資産除去債務	348	資産除去債務	451
未払社会保険料	116	未払社会保険料	135
その他	50	その他	38
繰延税金資産小計	5,422	繰延税金資産小計	6,245
評価性引当額	1,848	評価性引当額	1,973
繰延税金資産合計	3,573	繰延税金資産合計	4,271
繰延税金負債		繰延税金負債	
資産除去債務に対応する除去費用	109	資産除去債務に対応する除去費用	144
関係会社株式評価益	85	関係会社株式評価益	86
その他有価証券評価差額金	146	その他有価証券評価差額金	145
前払年金費用	581	前払年金費用	760
繰延税金負債合計	922	繰延税金負債合計	1,136
繰延税金資産の純額	2,651	繰延税金資産の純額	3,134
2. 法定実効税率と税効果会計適用後の法人税等の負担率との差異の原因となった主な項目別の内訳		2. 法定実効税率と税効果会計適用後の法人税等の負担率との差異の原因となった主な項目別の内訳	
法定実効税率	31.0%	法定実効税率	31.0%
(調整)		(調整)	
交際費等永久に損金に算入されない項目	0.2%	交際費等永久に損金に算入されない項目	0.2%
受取配当金等永久に益金に算入されない項目	5.4%	受取配当金等永久に益金に算入されない項目	3.9%
タックスヘイブン税制	1.2%	タックスヘイブン税制	1.3%
外国税額控除	0.3%	外国税額控除	0.3%
外国子会社からの受取配当に係る外国源泉税	0.5%	外国子会社からの受取配当に係る外国源泉税	0.5%
その他	0.2%	その他	0.4%
税効果会計適用後の法人税等の負担率	27.0%	税効果会計適用後の法人税等の負担率	28.2%

	<p>3. 法人税等の税率の変更による繰延税金資産及び繰延税金負債の金額の修正</p> <p>「所得税法等の一部を改正する法律」（令和7年法律第13号）が2025年3月31日に国会で成立したことに伴い、2026年4月1日以後開始する事業年度より、「防衛特別法人税」の課税が行われることになりました。</p> <p>これに伴い、2026年4月1日に開始する事業年度以降に解消が見込まれる一時差異に係る繰延税金資産及び繰延税金負債については、法定実効税率を31.0%から31.5%に変更し計算しております。</p> <p>この変更により、当事業年度の繰延税金資産の金額（繰延税金負債の金額を控除した金額）は9百万円増加し、法人税等調整額が11百万円、その他有価証券評価差額金が2百万円、それぞれ減少しております。</p>
--	--

## 2. 法人税及び地方法人税の会計処理又はこれらに関する税効果会計の会計処理

当社は、グループ通算制度を適用しており、「グループ通算制度を適用する場合の会計処理及び開示に関する取扱い」（実務対応報告第42号 2021年8月12日）に従って、法人税及び地方法人税の会計処理又はこれらに関する税効果会計の会計処理並びに開示を行っております。

### 資産除去債務関係

資産除去債務のうち貸借対照表に計上しているもの

#### 1. 当該資産除去債務の概要

本社の不動産賃貸借契約に伴う原状回復義務等であります。

#### 2. 当該資産除去債務の金額の算定方法

当事業年度において、原状回復費用の見積変更と使用見込期間の延長により、変更前の資産除去債務残高に308百万円加算しております。使用見込期間を当該不動産賃貸借契約期間とし、割引率は0.0%を使用して資産除去債務の金額を計算しております。

#### 3. 当該資産除去債務の総額の増減

（単位：百万円）

	前事業年度		当事業年度	
	自 2023年4月 1日	至 2024年3月31日	自 2024年4月 1日	至 2025年3月31日
期首残高		1,123		1,123
有形固定資産の取得に伴う増加		-		-
資産除去債務の履行による減少		-		-
見積もりの変更による増加		-		308
期末残高		1,123		1,431

#### 4. 当該資産除去債務の金額の見積もりの変更

【会計上の見積りの変更に関する注記】（1）に記載の通りであります。

### 収益認識に関する注記

#### 1. 顧客との契約から生じる収益を分解した情報

前事業年度（自 2023年4月 1日 至 2024年3月31日）

区分	前事業年度 (自 2023年4月 1日 至 2024年3月31日)
委託者報酬	124,707百万円
運用受託報酬	19,131百万円
成功報酬（注）	2,071百万円

その他営業収益	291百万円
合計	146,202百万円

（注）成功報酬は、損益計算書において委託者報酬または運用受託報酬に含めて表示しております。

当事業年度（自 2024年4月1日 至 2025年3月31日）

区分	当事業年度 (自 2024年4月1日 至 2025年3月31日)
委託者報酬	155,768百万円
運用受託報酬	21,631百万円
成功報酬（注）	2,042百万円
その他営業収益	328百万円
合計	179,770百万円

（注）成功報酬は、損益計算書において委託者報酬または運用受託報酬に含めて表示しております。

## 2. 顧客との契約から生じる収益を理解するための基礎となる情報

[重要な会計方針] 7. 収益及び費用の計上基準に記載のとおりであります。

## 3. 顧客との契約に基づく履行義務の充足と当該契約から生じるキャッシュ・フローとの関係並びに当事業年度末において存在する顧客との契約から当事業年度の末日後に認識すると見込まれる収益の金額及び時期に関する情報

重要性が乏しいため、記載を省略しております。

## セグメント情報等

前事業年度(自 2023年4月1日 至 2024年3月31日)

### 1. セグメント情報

当社は投資運用業の単一セグメントであるため、記載を省略しております。

### 2. 関連情報

#### (1) 製品・サービスごとの情報

当社の製品・サービス区分の決定方法は、損益計算書の営業収益の区分と同一であることから、製品・サービスごとの営業収益の記載を省略しております。

#### (2) 地域ごとの情報

##### 売上高

本邦の外部顧客からの営業収益に区分した金額が損益計算書の営業収益の90%を超えるため、地域ごとの営業収益の記載を省略しております。

##### 有形固定資産

本邦に所在している有形固定資産の金額が貸借対照表の有形固定資産の金額の90%を超えるため、地域ごとの有形固定資産の記載を省略しております。

#### (3) 主要な顧客ごとの情報

外部顧客からの営業収益のうち、損益計算書の営業収益の10%以上を占める相手先が識別されていないため、主要な顧客ごとの営業収益の記載を省略しております。

当事業年度(自 2024年4月1日 至 2025年3月31日)

### 1. セグメント情報

当社は投資運用業の単一セグメントであるため、記載を省略しております。

## 2. 関連情報

### (1) 製品・サービスごとの情報

当社の製品・サービス区分の決定方法は、損益計算書の営業収益の区分と同一であることから、製品・サービスごとの営業収益の記載を省略しております。

### (2) 地域ごとの情報

#### 売上高

本邦の外部顧客からの営業収益に区分した金額が損益計算書の営業収益の90%を超えるため、地域ごとの営業収益の記載を省略しております。

#### 有形固定資産

本邦に所在している有形固定資産の金額が貸借対照表の有形固定資産の金額の90%を超えるため、地域ごとの有形固定資産の記載を省略しております。

### (3) 主要な顧客ごとの情報

外部顧客からの営業収益のうち、損益計算書の営業収益の10%以上を占める相手先が識別されていないため、主要な顧客ごとの営業収益の記載を省略しております。

## 関連当事者情報

前事業年度(自 2023年4月1日 至 2024年3月31日)

## 1. 関連当事者との取引

### (ア) 親会社及び法人主要株主等

種類	会社等の名称	所在地	資本金	事業の内容	議決権等の所有 (被所有)割合	関連当事者との 関係	取引の内容	取引 金額 (百万円)	科目	期末 残高 (百万円)
親会社	野村ホールディングス株式会社	東京都中央区	594,493 (百万円)	証券持株会社業	被所有100%	経営管理	資金の借入(*1)	141,800	短期借入金	13,700
							資金の返済(*1)	128,100		
							借入金利息(*1)	123	未払利息	19

### (イ) 子会社等

種類	会社等の名称	所在地	資本金	事業の内容	議決権等の所有 (被所有)割合	関連当事者との 関係	取引の内容	取引 金額 (百万円)	科目	期末 残高 (百万円)
子会社	ノムラ・エーエム・ファイナンス・インク	ケイマン	2,500 (米ドル)	資金管理	直接100%	資産の賃貸借	資金の貸付(*1)	2,856	短期貸付金	757
							資金の返済(*1)	3,081		
							貸付金利息(*1)	48	未収利息	9

## (ウ) 兄弟会社等

種類	会社等の名称	所在地	資本金	事業の内容	議決権等の所有 (被所有)割合	関連当事者との 関係	取引の内容	取引 金額 (百万円)	科目	期末 残高 (百万円)
親会社の子会社	野村証券株式会社	東京都中央区	10,000 (百万円)	証券業	-	当社投資信託の募集の取扱及び売出の取扱ならびに投資信託に係る事務代行の委託等 役員の兼任	投資信託に係る事務代行手数料の支払(*2)	30,272	未払手数料	7,148

## (エ) 役員及び個人主要株主等

該当はありません。

- (注) 1. 上記の金額のうち、取引金額には消費税等が含まれておらず、期末残高には消費税等が含まれております。  
2. 取引条件及び取引条件の決定方針等  
(\*1) 資金の借入及び貸付については、市場金利等を勘案し総合的に決定しております。  
(\*2) 投資信託に係る事務代行手数料については、商品性等を勘案し総合的に決定しております。

## 2. 親会社又は重要な関連会社に関する注記

## (1) 親会社情報

野村ホールディングス㈱（東京証券取引所、名古屋証券取引所、シンガポール証券取引所、ニューヨーク証券取引所に上場）

## (2) 重要な関連会社の要約財務諸表

該当はありません。

当事業年度(自 2024年4月1日 至 2025年3月31日)

## 1. 関連当事者との取引

## (ア) 親会社及び法人主要株主等

種類	会社等の名称	所在地	資本金	事業の内容	議決権等の所有 (被所有)割合	関連当事者との 関係	取引の内容	取引 金額 (百万円)	科目	期末 残高 (百万円)
親会社	野村ホールディングス株式会社	東京都中央区	594,493 (百万円)	証券持株会社業	被所有100%	経営管理	資金の借入(*1)	177,500	短期借入金	6,000
							資金の返済(*1)	185,200		
							借入金利息(*1)	210	未払利息	3

## (イ) 子会社等

種類	会社等の名称	所在地	資本金	事業の内容	議決権等の所有 (被所有)割合	関連当事者との 関係	取引の内容	取引 金額 (百万円)	科目	期末 残高 (百万円)
子会社	ノムラ・エーエム・ファイナンス・インク	ケイマン	2,500 (米ドル)	資金管理	直接100%	資産の賃貸借	資金の貸付(*1)	6,964	短期貸付金	2,242
							資金の返済(*1)	5,368		
							貸付金利息(*1)	93	未収利息	23

子会社	ノムラ・アセット・マネジメント U.S.A. インク	ニューヨーク	7,934,529 (米ドル)	投資顧問業	直接100%	-	有償減資 (*2)	4,475	-	-
-----	----------------------------	--------	--------------------	-------	--------	---	--------------	-------	---	---

## (ウ) 兄弟会社等

種類	会社等の名称	所在地	資本金	事業の内容	議決権等の所有 (被所有)割合	関連当事者との関係	取引の内容	取引金額 (百万円)	科目	期末残高 (百万円)
親会社の子会社	野村証券株式会社	東京都中央区	10,000 (百万円)	証券業	-	当社投資信託の募集の取扱及び売出の取扱ならびに投資信託に係る事務代行の委託等 役員の兼任	投資信託に係る事務代行手数料の支払(*3)	40,328	未払手数料	7,644

## (エ) 役員及び個人主要株主等

該当はありません。

- (注) 1. 上記の金額のうち、取引金額には消費税等が含まれておらず、期末残高には消費税等が含まれております。  
 2. 取引条件及び取引条件の決定方針等  
 (\*1) 資金の借入及び貸付については、市場金利等を勘案し総合的に決定しております。  
 (\*2) ノムラ・アセット・マネジメント U.S.A. インクが行った有償減資の金額を記載しております。  
 (\*3) 投資信託に係る事務代行手数料については、商品性等を勘案し総合的に決定しております。

## 2. 親会社又は重要な関連会社に関する注記

## (1) 親会社情報

野村ホールディングス(株)(東京証券取引所、名古屋証券取引所、シンガポール証券取引所、ニューヨーク証券取引所に上場)

## (2) 重要な関連会社の要約財務諸表

該当はありません。

## 1株当たり情報

前事業年度 (自 2023年4月1日 至 2024年3月31日)		当事業年度 (自 2024年4月1日 至 2025年3月31日)	
1株当たり純資産額	11,677円62銭	1株当たり純資産額	13,603円86銭
1株当たり当期純利益	5,471円85銭	1株当たり当期純利益	7,398円11銭
潜在株式調整後1株当たり当期純利益については、潜在株式が存在しないため記載していません。		潜在株式調整後1株当たり当期純利益については、潜在株式が存在しないため記載していません。	
1株当たり当期純利益の算定上の基礎		1株当たり当期純利益の算定上の基礎	
損益計算書上の当期純利益	28,183百万円	損益計算書上の当期純利益	38,105百万円
普通株式に係る当期純利益	28,183百万円	普通株式に係る当期純利益	38,105百万円
普通株主に帰属しない金額の主要な内訳 該当事項はありません。		普通株主に帰属しない金額の主要な内訳 該当事項はありません。	
普通株式の期中平均株式数	5,150,693株	普通株式の期中平均株式数	5,150,693株

#### 4【利害関係人との取引制限】

委託者は、「金融商品取引法」の定めるところにより、利害関係人との取引について、次に掲げる行為が禁止されています。

自己又はその取締役若しくは執行役との間における取引を行うことを内容とした運用を行うこと(投資者の保護に欠け、若しくは取引の公正を害し、又は金融商品取引業の信用を失墜させるおそれがないものとして内閣府令で定めるものを除きます。)

運用財産相互間において取引を行うことを内容とした運用を行うこと(投資者の保護に欠け、若しくは取引の公正を害し、又は金融商品取引業の信用を失墜させるおそれがないものとして内閣府令で定めるものを除きます。)

通常の利用の条件と異なる条件であって取引の公正を害するおそれのある条件で、委託者の親法人等(委託者の総株主等の議決権の過半数を保有していることその他の当該金融商品取引業者と密接な関係を有する法人その他の団体として政令で定める要件に該当する者をいいます。以下において同じ。 )又は子法人等(委託者が総株主等の議決権の過半数を保有していることその他の当該金融商品取引業者と密接な関係を有する法人その他の団体として政令で定める要件に該当する者をいいます。以下同じ。 )と有価証券の売買その他の取引又は店頭デリバティブ取引を行うこと。

委託者の親法人等又は子法人等の利益を図るため、その行う投資運用業に関して運用の方針、運用財産の額若しくは市場の状況に照らして不必要な取引を行うことを内容とした運用を行うこと。

上記に掲げるもののほか、委託者の親法人等又は子法人等が関与する行為であって、投資者の保護に欠け、若しくは取引の公正を害し、又は金融商品取引業の信用を失墜させるおそれのあるものとして内閣府令で定める行為

#### 5【その他】

##### (1)定款の変更

委託者の定款の変更に関しては、株主総会の決議が必要です。

##### (2)訴訟事件その他の重要事項

委託者およびファンドに重要な影響を与えた事実、または与えると予想される事実はありません。

#### 第2【その他の関係法人の概況】

##### 1【名称、資本金の額及び事業の内容】

###### (1) 受託者

(a)名称	(b)資本金の額*	(c)事業の内容
野村信託銀行株式会社	50,000百万円	銀行法に基づき銀行業を営むとともに、金融機関の信託業務の兼営等に関する法律（兼営法）に基づき信託業務を営んでいます。

\* 2025年9月末現在

## (2) 販売会社

(a)名称	(b)資本金の額*	(c)事業の内容
野村證券株式会社	10,000百万円	「金融商品取引法」に定める第一種金融商品取引業を営んでいます。
いちよし証券株式会社	14,577百万円	
S M B C 日興証券株式会社	135,000百万円	
株式会社 S B I 証券	54,323百万円	
香川証券株式会社	555百万円	
九州 F G 証券株式会社	3,000百万円	
四国アライアンス証券株式会社	3,000百万円	
株式会社証券ジャパン	3,000百万円	
東海東京証券株式会社	6,000百万円	
西日本シティ T T 証券株式会社	3,000百万円	
八十二証券株式会社	3,000百万円	
百五証券株式会社	3,000百万円	
北洋証券株式会社	500百万円	
松井証券株式会社	11,945百万円	
マネックス証券株式会社	13,195百万円	
丸近証券株式会社	200百万円	
三木証券株式会社	500百万円	
三菱 U F J e スマート証券株式会社	7,196百万円	
山和証券株式会社	585百万円	
楽天証券株式会社	19,495百万円	
ワイエム証券株式会社	1,270百万円	
株式会社秋田銀行	14,100百万円	銀行法に基づき銀行業を営んでいます。
株式会社池田泉州銀行	61,385百万円	
株式会社伊予銀行	20,948百万円	
株式会社鹿児島銀行	18,130百万円	
スルガ銀行株式会社	30,043百万円	
株式会社第四北越銀行	32,776百万円	
株式会社但馬銀行	5,481百万円	
株式会社筑波銀行	48,868百万円	
株式会社東京スター銀行	26,000百万円	
株式会社富山銀行	6,730百万円	
株式会社西日本シティ銀行	85,745百万円	
株式会社肥後銀行	18,128百万円	
株式会社百五銀行	20,000百万円	
株式会社北洋銀行	121,101百万円	
株式会社北陸銀行	140,409百万円	
株式会社北國銀行	26,673百万円	
株式会社琉球銀行	56,967百万円	

\* 2025年9月末現在

## 2 【関係業務の概要】

## (1) 受託者

ファンドの受託会社（受託者）として、信託財産の保管・管理・計算、外国証券を保管・管理する外国の保管銀行への指図・連絡等を行いません。

## (2) 販売会社

ファンドの取扱販売会社として、募集の取扱いを行ない、信託契約の一部解約に関する事務、一部解約金・収益分配金・償還金の支払いに関する事務等を行いません。

## 3【資本関係】

(2025年3月末現在の持株比率5.0%以上を記載します。)

## (1) 受託者

該当事項はありません。

## (2) 販売会社

委託会社は、丸近証券株式会社の株式の10.9%を保有しています。

## 第3【参考情報】

ファンドについては、当計算期間において以下の書類が提出されております。

提出年月日	提出書類
2024年11月28日	有価証券届出書
2024年11月28日	有価証券報告書
2025年 5月29日	有価証券届出書の訂正届出書
2025年 5月29日	半期報告書

## 独立監査人の監査報告書

2025年6月6日

野村アセットマネジメント株式会社  
取締役会 御中

### EY新日本有限責任監査法人 東京事務所

指定有限責任社員 公認会計士 長谷川 敬  
業務執行社員指定有限責任社員 公認会計士 水 永 真太郎  
業務執行社員

#### 監査意見

当監査法人は、金融商品取引法第193条の2第1項の規定に基づく監査証明を行うため、「委託会社等の経理状況」に掲げられている野村アセットマネジメント株式会社の2024年4月1日から2025年3月31日までの第66期事業年度の財務諸表、すなわち、貸借対照表、損益計算書、株主資本等変動計算書、重要な会計方針及びその他の注記について監査を行った。

当監査法人は、上記の財務諸表が、我が国において一般に公正妥当と認められる企業会計の基準に準拠して、野村アセットマネジメント株式会社の2025年3月31日現在の財政状態及び同日をもって終了する事業年度の経営成績を、全ての重要な点において適正に表示しているものと認める。

#### 監査意見の根拠

当監査法人は、我が国において一般に公正妥当と認められる監査の基準に準拠して監査を行った。監査の基準における当監査法人の責任は、「財務諸表監査における監査人の責任」に記載されている。当監査法人は、我が国における職業倫理に関する規定に従って、会社から独立しており、また、監査人としてのその他の倫理上の責任を果たしている。当監査法人は、意見表明の基礎となる十分かつ適切な監査証拠を入手したと判断している。

#### その他の記載内容

その他の記載内容は、監査した財務諸表を含む開示書類に含まれる情報のうち、財務諸表及びその監査報告書以外の情報である。

当監査法人は、その他の記載内容が存在しないと判断したため、その他の記載内容に対するいかなる作業も実施していない。

#### 財務諸表に対する経営者及び監査等委員会の責任

経営者の責任は、我が国において一般に公正妥当と認められる企業会計の基準に準拠して財務諸表を作成し適正に表示することにある。これには、不正又は誤謬による重要な虚偽表示のない財務諸表を作成し適正に表示するために経営者が必要と判断した内部統制を整備及び運用

することが含まれる。

財務諸表を作成するに当たり、経営者は、継続企業の前提に基づき財務諸表を作成することが適切であるかどうかを評価し、我が国において一般に公正妥当と認められる企業会計の基準に基づいて継続企業に関する事項を開示する必要がある場合には当該事項を開示する責任がある。

監査等委員会の責任は、財務報告プロセスの整備及び運用における取締役の職務の執行を監視することにある。

## 財務諸表監査における監査人の責任

監査人の責任は、監査人が実施した監査に基づいて、全体としての財務諸表に不正又は誤謬による重要な虚偽表示がないかどうかについて合理的な保証を得て、監査報告書において独立の立場から財務諸表に対する意見を表明することにある。虚偽表示は、不正又は誤謬により発生する可能性があり、個別に又は集計すると、財務諸表の利用者の意思決定に影響を与えると合理的に見込まれる場合に、重要性があると判断される。

監査人は、我が国において一般に公正妥当と認められる監査の基準に従って、監査の過程を通じて、職業的専門家としての判断を行い、職業的懐疑心を保持して以下を実施する。

- ・不正又は誤謬による重要な虚偽表示リスクを識別し、評価する。また、重要な虚偽表示リスクに対応した監査手続を立案し、実施する。監査手続の選択及び適用は監査人の判断による。さらに、意見表明の基礎となる十分かつ適切な監査証拠を入手する。
- ・財務諸表監査の目的は、内部統制の有効性について意見表明するためのものではないが、監査人は、リスク評価の実施に際して、状況に応じた適切な監査手続を立案するために、監査に関連する内部統制を検討する。
- ・経営者が採用した会計方針及びその適用方法の適切性、並びに経営者によって行われた会計上の見積りの合理性及び関連する注記事項の妥当性を評価する。
- ・経営者が継続企業を前提として財務諸表を作成することが適切であるかどうか、また、入手した監査証拠に基づき、継続企業の前提に重要な疑義を生じさせるような事象又は状況に関して重要な不確実性が認められるかどうか結論付ける。継続企業の前提に関する重要な不確実性が認められる場合は、監査報告書において財務諸表の注記事項に注意を喚起すること、又は重要な不確実性に関する財務諸表の注記事項が適切でない場合は、財務諸表に対して除外事項付意見を表明することが求められている。監査人の結論は、監査報告書日までに入手した監査証拠に基づいているが、将来の事象や状況により、企業は継続企業として存続できなくなる可能性がある。
- ・財務諸表の表示及び注記事項が、我が国において一般に公正妥当と認められる企業会計の基準に準拠しているかどうかとともに、関連する注記事項を含めた財務諸表の表示、構成及び内容、並びに財務諸表が基礎となる取引や会計事象を適正に表示しているかどうかを評価する。

監査人は、監査等委員会に対して、計画した監査の範囲とその実施時期、監査の実施過程で識別した内部統制の重要な不備を含む監査上の重要な発見事項、及び監査の基準で求められているその他の事項について報告を行う。

監査人は、監査等委員会に対して、独立性についての我が国における職業倫理に関する規定を遵守したこと、並びに監査人の独立性に影響を与えると合理的に考えられる事項、及び阻害要因を除去するための対応策を講じている場合又は阻害要因を許容可能な水準にまで軽減するためのセーフガードを適用している場合はその内容について報告を行う。

## 利害関係

会社と当監査法人又は業務執行社員との間には、公認会計士法の規定により記載すべき利害関係はない。

以 上

- 
- (注) 1. 上記の監査報告書の原本は当社が別途保管しております。  
2. XBRLデータは監査の対象には含まれていません。

## 独立監査人の監査報告書

2025年11月4日

野村アセットマネジメント株式会社

取締役会 御中

## EY新日本有限責任監査法人

東京事務所

指定有限責任社員  
業務執行社員

公認会計士

長谷川 敬

## 監査意見

当監査法人は、金融商品取引法第193条の2第1項の規定に基づく監査証明を行うため、「ファンドの経理状況」に掲げられている野村インデックスファンド・TOPIXの2024年9月7日から2025年9月8日までの計算期間の財務諸表、すなわち、貸借対照表、損益及び剰余金計算書、注記表並びに附属明細表について監査を行った。

当監査法人は、上記の財務諸表が、我が国において一般に公正妥当と認められる企業会計の基準に準拠して、野村インデックスファンド・TOPIXの2025年9月8日現在の信託財産の状態及び同日をもって終了する計算期間の損益の状況を、全ての重要な点において適正に表示しているものと認める。

## 監査意見の根拠

当監査法人は、我が国において一般に公正妥当と認められる監査の基準に準拠して監査を行った。監査の基準における当監査法人の責任は、「財務諸表監査における監査人の責任」に記載されている。当監査法人は、我が国における職業倫理に関する規定に従って、野村アセットマネジメント株式会社及びファンドから独立しており、また、監査人としてのその他の倫理上の責任を果たしている。当監査法人は、意見表明の基礎となる十分かつ適切な監査証拠を入手したと判断している。

## その他の記載内容

その他の記載内容は、有価証券報告書及び有価証券届出書（訂正有価証券届出書を含む。）に含まれる情報のうち、財務諸表及びその監査報告書以外の情報である。経営者の責任は、その他の記載内容を作成し開示することにある。

当監査法人の財務諸表に対する監査意見の対象にはその他の記載内容は含まれておらず、当監査法人はその他の記載内容に対して意見を表明するものではない。

財務諸表監査における当監査法人の責任は、その他の記載内容を通読し、通読の過程において、その他の記載内容と財務諸表又は当監査法人が監査の過程で得た知識との間に重要な相違があるかどうか検討すること、また、そのような重要な相違以外にその他の記載内容に重要な誤りの兆候があるかどうか注意を払うことにある。

当監査法人は、実施した作業に基づき、その他の記載内容に重要な誤りがあると判断した場合には、その事実を報告することが求められている。

その他の記載内容に関して、当監査法人が報告すべき事項はない。

## 財務諸表に対する経営者の責任

経営者の責任は、我が国において一般に公正妥当と認められる企業会計の基準に準拠して財務諸表を作成し適正に表示することにある。これには、不正又は誤謬による重要な虚偽表示のない財務諸表を作成し適正に表示するために経営者が必要と判断した内部統制を整備及び運用することが含まれる。

財務諸表を作成するに当たり、経営者は、継続企業の前提に基づき財務諸表を作成することが適切であるかどうかを評価し、我が国において一般に公正妥当と認められる企業会計の基準に基づいて継続企業に関する事項を開示する必要がある場合には当該事項を開示する責任がある。

#### 財務諸表監査における監査人の責任

監査人の責任は、監査人が実施した監査に基づいて、全体としての財務諸表に不正又は誤謬による重要な虚偽表示がないかどうかについて合理的な保証を得て、監査報告書において独立の立場から財務諸表に対する意見を表明することにある。虚偽表示は、不正又は誤謬により発生する可能性があり、個別に又は集計すると、財務諸表の利用者の意思決定に影響を与えると合理的に見込まれる場合に、重要性があると判断される。

監査人は、我が国において一般に公正妥当と認められる監査の基準に従って、監査の過程を通じて、職業的専門家としての判断を行い、職業的懐疑心を保持して以下を実施する。

- ・ 不正又は誤謬による重要な虚偽表示リスクを識別し、評価する。また、重要な虚偽表示リスクに対応した監査手続を立案し、実施する。監査手続の選択及び適用は監査人の判断による。さらに、意見表明の基礎となる十分かつ適切な監査証拠を入手する。
- ・ 財務諸表監査の目的は、内部統制の有効性について意見表明するためのものではないが、監査人は、リスク評価の実施に際して、状況に応じた適切な監査手続を立案するために、監査に関連する内部統制を検討する。
- ・ 経営者が採用した会計方針及びその適用方法の適切性、並びに経営者によって行われた会計上の見積りの合理性及び関連する注記事項の妥当性を評価する。
- ・ 経営者が継続企業を前提として財務諸表を作成することが適切であるかどうか、また、入手した監査証拠に基づき、継続企業の前提に重要な疑義を生じさせるような事象又は状況に関して重要な不確実性が認められるかどうか結論付ける。継続企業の前提に関する重要な不確実性が認められる場合は、監査報告書において財務諸表の注記事項に注意を喚起すること、又は重要な不確実性に関する財務諸表の注記事項が適切でない場合は、財務諸表に対して除外事項付意見を表明することが求められている。監査人の結論は、監査報告書日までに入手した監査証拠に基づいているが、将来の事象や状況により、ファンドは継続企業として存続できなくなる可能性がある。
- ・ 財務諸表の表示及び注記事項が、我が国において一般に公正妥当と認められる企業会計の基準に準拠しているかどうかとともに、関連する注記事項を含めた財務諸表の表示、構成及び内容、並びに財務諸表が基礎となる取引や会計事象を適正に表示しているかどうかを評価する。

監査人は、経営者に対して、計画した監査の範囲とその実施時期、監査の実施過程で識別した内部統制の重要な不備を含む監査上の重要な発見事項、及び監査の基準で求められているその他の事項について報告を行う。

#### 利害関係

野村アセットマネジメント株式会社及びファンドと当監査法人又は業務執行社員との間には、公認会計士法の規定により記載すべき利害関係はない。

以 上

---

(注) 1. 上記の監査報告書の原本は当社が別途保管しております。

2. XBRLデータは監査の対象には含まれていません。