

【表紙】

| | |
|--|---------------------|
| 【提出書類】 | 有価証券届出書 |
| 【提出先】 | 関東財務局長殿 |
| 【提出日】 | 2025年11月26日提出 |
| 【発行者名】 | 野村アセットマネジメント株式会社 |
| 【代表者の役職氏名】 | C E O兼代表取締役社長 小池 広靖 |
| 【本店の所在の場所】 | 東京都江東区豊洲二丁目2番1号 |
| 【事務連絡者氏名】 | 松井 秀仁 |
| 【電話番号】 | 03-6387-5000 |
| 【届出の対象とした募集（売出）内国投資 信託受益証券に係るファンドの名称】 | 世界6資産分散ファンド |
| 【届出の対象とした募集（売出）内国投資 信託受益証券の金額】 | 2兆円を上限とします。 |
| 【縦覧に供する場所】 | 該当事項はありません。 |

第一部【証券情報】

（１）【ファンドの名称】

世界6資産分散ファンド

（以下「ファンド」といいます。なお、ファンドの愛称を「コアシックス」とします。）

（２）【内国投資信託受益証券の形態等】

追加型証券投資信託・受益権(以下「受益権」といいます。)

信用格付

信用格付業者から提供され、もしくは閲覧に供された信用格付はありません。また、信用格付業者から提供され、もしくは閲覧に供される予定の信用格付はありません。

ファンドの受益権は、社債、株式等の振替に関する法律（「社振法」といいます。以下同じ。）の規定の適用を受け、受益権の帰属は、後述の「(11) 振替機関に関する事項」に記載の振替機関及び当該振替機関の下位の口座管理機関（社振法第2条に規定する「口座管理機関」をいい、振替機関を含め、以下「振替機関等」といいます。）の振替口座簿に記載または記録されることにより定まります（以下、振替口座簿に記載または記録されることにより定まる受益権を「振替受益権」といいます。）。委託者である野村アセットマネジメント株式会社は、やむを得ない事情等がある場合を除き、当該振替受益権を表示する受益証券を発行しません。また、振替受益権には無記名式や記名式の形態はありません。

（３）【発行（売出）価額の総額】

2兆円を上限とします。

（４）【発行（売出）価格】

取得申込日の翌営業日の基準価額 とします。

「基準価額」とは、純資産総額をその時の受益権口数で除して得た額をいいます。なお、ファンドにおいては1万口当たりの価額で表示されます。

ファンドの基準価額については下記の照会先までお問い合わせ下さい。

野村アセットマネジメント株式会社

サポートダイヤル 0120-753104（フリーダイヤル）

<受付時間> 営業日の午前9時～午後5時

インターネットホームページ <https://www.nomura-am.co.jp/>

（５）【申込手数料】

取得申込日の翌営業日の基準価額に、1.1%（税抜1.0%）以内 で販売会社が独自に定める率を乗じて得た額とします。

詳しくは、販売会社にお問い合わせください。

収益分配金を再投資する場合には無手数料とします。

(6) 【申込単位】

1口単位または1円単位（当初元本1口＝1円）

分配金を再投資する場合には1口単位となります。

なお、販売会社や申込形態によっては、申込単位が上記と異なる場合等があります。詳しくは販売会社にお問い合わせください。

(7) 【申込期間】

2025年11月27日から2026年11月25日まで

*なお、申込期間は、上記期間満了前に有価証券届出書を提出することによって更新されます。

(8) 【申込取扱場所】

ファンドの申込取扱場所(以下「販売会社」といいます。)については下記の照会先までお問い合わせ下さい。

野村アセットマネジメント株式会社

サポートダイヤル 0120-753104 (フリーダイヤル)

<受付時間> 営業日の午前9時～午後5時

インターネットホームページ <https://www.nomura-am.co.jp/>

(9) 【払込期日】

販売会社の定める期日までに申込代金を申込みの販売会社にお支払いください。

詳しくは販売会社にお問い合わせください。

各取得申込日の発行価額の総額は、各販売会社によって、追加信託が行なわれる日に、「委託者」（または「委託会社」といいます。）の指定する口座を經由して、「受託者」（または「受託会社」といいます。）の指定するファンド口座に払い込まれます。

(10) 【払込取扱場所】

申込代金は申込みの販売会社にお支払いください。払込取扱場所についてご不明の場合は、下記の照会先までお問い合わせ下さい。

野村アセットマネジメント株式会社

サポートダイヤル 0120-753104 (フリーダイヤル)

<受付時間> 営業日の午前9時～午後5時

インターネットホームページ <https://www.nomura-am.co.jp/>

(11) 【振替機関に関する事項】

ファンドの受益権に係る振替機関は下記の通りです。

株式会社証券保管振替機構

(1 2) 【その他】

該当事項はありません。

第二部【ファンド情報】

第1【ファンドの状況】

1【ファンドの性格】

(1)【ファンドの目的及び基本的性格】

国内及び外国（新興国を含みます。）の各株式、国内及び外国（新興国を含みます。）の各債券を実質的な主要投資対象とし、信託財産の成長を目的に運用を行なうことを基本とします。

ファンドは、「国内株式マザーファンド」、「外国株式MSCI-KOKUSAIマザーファンド」、「新興国株式マザーファンド」、「国内債券NOMURA-BPI総合マザーファンド」、「外国債券マザーファンド」、「新興国債券（現地通貨建て）マザーファンド」を親投資信託（「マザーファンド」といいます。）とするファミリーファンド方式で運用します。「実質的な主要投資対象」とは、マザーファンドを通じて投資する、主要な投資対象という意味です。

信託金の限度額

受益権の信託金限度額は、1兆円です。ただし、受託者と合意のうえ、当該信託金限度額を変更することができます。

<商品分類>

一般社団法人投資信託協会が定める「商品分類に関する指針」に基づくファンドの商品分類は以下の通りです。

なお、ファンドに該当する商品分類及び属性区分は下記の表中に網掛け表示しております。

(世界6資産分散ファンド)

《商品分類表》

| 単位型・追加型 | 投資対象地域 | 投資対象資産 (収益の源泉) | 補足分類 |
|---------|--------|-------------------|---------|
| 単位型 | 国内 | 株式 | インデックス型 |
| | 海外 | 債券 | |
| 追加型 | 内外 | 不動産投信 | 特殊型 |
| | | その他資産 () | |
| | | 資産複合 | |

《属性区分表》

| 投資対象資産 | 決算頻度 | 投資対象地域 | 投資形態 | 為替ヘッジ | 対象インデックス |
|--------|------|--------|------|-------|----------|
|--------|------|--------|------|-------|----------|

| | | | | | |
|--|---|--|------------------|-----------|-----------------------------|
| 株式 一般 大型株 中小型株 | 年1回 年2回 年4回 | グローバル (日本を含む) 日本 | | | 日経225 |
| 債券 一般 公債 社債 その他債券 クレジット属性 () | 年6回 (隔月) 年12回 (毎月) 日々 | 北米 欧州 アジア オセアニア | ファミリーファンド | あり () | TOPIX |
| 不動産投信 その他資産 (投資信託証券 (資産複合 (株式、債券) 資産配分 固定型)) | 日々 その他 () | 中南米 アフリカ 中近東 (中東) エマージング | ファンド・オブ・ファン ズ | なし | その他 (合成指数) |
| 資産複合 () 資産配分固定型 資産配分変更型 | | | | | |

ファンドは、ファミリーファンド方式で運用されます。このため、組入れている資産を示す属性区分上の投資対象資産（その他資産（投資信託証券））と収益の源泉となる資産を示す商品分類上の投資対象資産（資産複合）とが異なります。

属性区分に記載している「為替ヘッジ」は、対円での為替リスクに対するヘッジの有無を記載しております。

上記、商品分類及び属性区分の定義については、下記をご覧ください。

なお、下記一般社団法人投資信託協会のホームページでもご覧頂けます。

《一般社団法人投資信託協会インターネットホームページアドレス》 <https://www.toushin.or.jp/>

一般社団法人投資信託協会が定める「商品分類に関する指針」に基づくファンドの商品分類及び属性区分は以下の通りです。（2023年1月19日現在）

<商品分類表定義>

[単位型投信・追加型投信の区分]

- (1)単位型投信...当初、募集された資金が一つの単位として信託され、その後の追加設定は一切行われのないファンドをいう。
- (2)追加型投信...一度設定されたファンドであってもその後追加設定が行われ従来の信託財産とともに運用されるファンドをいう。

[投資対象地域による区分]

- (1)国内...目論見書又は投資信託約款において、組入資産による主たる投資収益が実質的に国内の資産を源泉とする旨の記載があるものをいう。
- (2)海外...目論見書又は投資信託約款において、組入資産による主たる投資収益が実質的に海外の資産を源泉とする旨の記載があるものをいう。
- (3)内外...目論見書又は投資信託約款において、国内及び海外の資産による投資収益を実質的に源泉とする旨の記載があるものをいう。

[投資対象資産による区分]

- (1)株式...目論見書又は投資信託約款において、組入資産による主たる投資収益が実質的に株式を源泉とする旨の記載があるものをいう。
- (2)債券...目論見書又は投資信託約款において、組入資産による主たる投資収益が実質的に債券を源泉とする旨の記載

があるものをいう。

- (3)不動産投信(リート)...目論見書又は投資信託約款において、組入資産による主たる投資収益が実質的に不動産投資信託の受益証券及び不動産投資法人の投資証券を源泉とする旨の記載があるものをいう。
- (4)その他資産...目論見書又は投資信託約款において、組入資産による主たる投資収益が実質的に上記(1)から(3)に掲げる資産以外の資産を源泉とする旨の記載があるものをいう。なお、その他資産と併記して具体的な収益の源泉となる資産の名称記載も可とする。
- (5)資産複合...目論見書又は投資信託約款において、上記(1)から(4)に掲げる資産のうち複数の資産による投資収益を実質的に源泉とする旨の記載があるものをいう。

[独立した区分]

- (1)MMF(マネー・マネージメント・ファンド)...MRF及びMMFの運営に関する規則（以下「MRF等規則」という。）に定めるMMFをいう。
- (2)MRF(マネー・リザーブ・ファンド)...MRF等規則に定めるMRFをいう。
- (3)ETF...投資信託及び投資法人に関する法律施行令（平成12年政令480号）第12条第1号及び第2号に規定する証券投資信託並びに租税特別措置法（昭和32年法律第26号）第9条の4の2に規定する上場証券投資信託をいう。

[補足分類]

- (1)インデックス型...目論見書又は投資信託約款において、各種指数に連動する運用成果を目指す旨の記載があるものをいう。
- (2)特殊型...目論見書又は投資信託約款において、投資者に対して注意を喚起することが必要と思われる特殊な仕組みあるいは運用手法の記載があるものをいう。なお、下記の属性区分で特殊型の小分類において「条件付運用型」に該当する場合には当該小分類を括弧書きで付記するものとし、それ以外の小分類に該当する場合には当該小分類を括弧書きで付記できるものとする。

< 属性区分表定義 >

[投資対象資産による属性区分]

株式

- (1)一般...次の大型株、中小型株属性にあてはまらないすべてのものをいう。
- (2)大型株...目論見書又は投資信託約款において、主として大型株に投資する旨の記載があるものをいう。
- (3)中小型株...目論見書又は投資信託約款において、主として中小型株に投資する旨の記載があるものをいう。

債券

- (1)一般...次の公債、社債、その他債券属性にあてはまらないすべてのものをいう。
- (2)公債...目論見書又は投資信託約款において、日本国又は各国の政府の発行する国債(地方債、政府保証債、政府機関債、国際機関債を含む。以下同じ。)に主として投資する旨の記載があるものをいう。
- (3)社債...目論見書又は投資信託約款において、企業等が発行する社債に主として投資する旨の記載があるものをいう。
- (4)その他債券...目論見書又は投資信託約款において、公債又は社債以外の債券に主として投資する旨の記載があるものをいう。
- (5)格付等クレジットによる属性...目論見書又は投資信託約款において、上記(1)から(4)の「発行体」による区分のほか、特にクレジットに対して明確な記載があるものについては、上記(1)から(4)に掲げる区分に加え「高格付債」「低格付債」等を併記することも可とする。

不動産投信...これ以上の詳細な分類は行わないものとする。

その他資産...組入れている資産を記載するものとする。

資産複合...以下の小分類に該当する場合には当該小分類を併記することができる。

- (1)資産配分固定型...目論見書又は投資信託約款において、複数資産を投資対象とし、組入比率については固定的とする旨の記載があるものをいう。なお、組み合わせている資産を列挙するものとする。
- (2)資産配分変更型...目論見書又は投資信託約款において、複数資産を投資対象とし、組入比率については、機動的な変更を行なう旨の記載があるもの若しくは固定的とする旨の記載がないものをいう。なお、組み合わせている資産を列挙するものとする。

[決算頻度による属性区分]

- (1)年1回...目論見書又は投資信託約款において、年1回決算する旨の記載があるものをいう。
- (2)年2回...目論見書又は投資信託約款において、年2回決算する旨の記載があるものをいう。
- (3)年4回...目論見書又は投資信託約款において、年4回決算する旨の記載があるものをいう。
- (4)年6回(隔月)...目論見書又は投資信託約款において、年6回決算する旨の記載があるものをいう。
- (5)年12回(毎月)...目論見書又は投資信託約款において、年12回(毎月)決算する旨の記載があるものをいう。
- (6)日々...目論見書又は投資信託約款において、日々決算する旨の記載があるものをいう。
- (7)その他...上記属性にあてはまらないすべてのものをいう。

[投資対象地域による属性区分(重複使用可能)]

- (1)グローバル...目論見書又は投資信託約款において、組入資産による投資収益が世界の資産を源泉とする旨の記載があるものをいう。なお、「世界の資産」の中に「日本」を含むか含まないかを明確に記載するものとする。

する。

- (2)日本...目論見書又は投資信託約款において、組入資産による投資収益が日本の資産を源泉とする旨の記載があるものをいう。
- (3)北米...目論見書又は投資信託約款において、組入資産による投資収益が北米地域の資産を源泉とする旨の記載があるものをいう。
- (4)欧州...目論見書又は投資信託約款において、組入資産による投資収益が欧州地域の資産を源泉とする旨の記載があるものをいう。
- (5)アジア...目論見書又は投資信託約款において、組入資産による投資収益が日本を除くアジア地域の資産を源泉とする旨の記載があるものをいう。
- (6)オセアニア...目論見書又は投資信託約款において、組入資産による投資収益がオセアニア地域の資産を源泉とする旨の記載があるものをいう。
- (7)中南米...目論見書又は投資信託約款において、組入資産による投資収益が中南米地域の資産を源泉とする旨の記載があるものをいう。
- (8)アフリカ...目論見書又は投資信託約款において、組入資産による投資収益がアフリカ地域の資産を源泉とする旨の記載があるものをいう。
- (9)中近東(中東)...目論見書又は投資信託約款において、組入資産による投資収益が中近東地域の資産を源泉とする旨の記載があるものをいう。
- (10)エマージング...目論見書又は投資信託約款において、組入資産による投資収益がエマージング地域(新興成長国(地域))の資産を源泉とする旨の記載があるものをいう。

[投資形態による属性区分]

- (1)ファミリーファンド...目論見書又は投資信託約款において、親投資信託(ファンド・オブ・ファンズにのみ投資されるものを除く。)を投資対象として投資するものをいう。
- (2)ファンド・オブ・ファンズ...「投資信託等の運用に関する規則」第2条に規定するファンド・オブ・ファンズをいう。

[為替ヘッジによる属性区分]

- (1)為替ヘッジあり...目論見書又は投資信託約款において、為替のフルヘッジ又は一部の資産に為替のヘッジを行う旨の記載があるものをいう。
- (2)為替ヘッジなし...目論見書又は投資信託約款において、為替のヘッジを行わない旨の記載があるもの又は為替のヘッジを行う旨の記載がないものをいう。

[インデックスファンドにおける対象インデックスによる属性区分]

- (1)日経225
- (2)TOPIX
- (3)その他の指数...上記指数にあてはまらないすべてのものをいう。

[特殊型]

- (1)ブル・ベア型...目論見書又は投資信託約款において、派生商品をヘッジ目的以外に用い、積極的に投資を行うとともに各種指数・資産等への連動若しくは逆連動(一定倍の連動若しくは逆連動を含む。)を目指す旨の記載があるものをいう。
- (2)条件付運用型...目論見書又は投資信託約款において、仕組債への投資又はその他特殊な仕組みを用いることにより、目標とする投資成果(基準価額、償還価額、収益分配金等)や信託終了日等が、明示的な指標等の値により定められる一定の条件によって決定される旨の記載があるものをいう。
- (3)ロング・ショート型/絶対収益追求型...目論見書又は投資信託約款において、特定の市場に左右されにくい収益の追求を目指す旨若しくはロング・ショート戦略により収益の追求を目指す旨の記載があるものをいう。
- (4)その他型...目論見書又は投資信託約款において、上記(1)から(3)に掲げる属性のいずれにも該当しない特殊な仕組みあるいは運用手法の記載があるものをいう。

(2) 【ファンドの沿革】

2018年5月15日 信託契約締結、ファンドの設定日、運用開始

(3) 【ファンドの仕組み】



| | |
|--------------------|--|
| ファンド | 世界6資産分散ファンド |
| マザーファンド (親投資信託) | 国内株式マザーファンド 外国株式MSCI-KOKUSAIマザーファンド 新興国株式マザーファンド 国内債券NOMURA-BPI総合マザーファンド 外国債券マザーファンド 新興国債券(現地通貨建て)マザーファンド |
| 委託会社(委託者) | 野村アセットマネジメント株式会社 |
| 受託会社(受託者) | 野村信託銀行株式会社 |

- ファンドはマザーファンドを通じて投資するファミリーファンド方式で運用します。

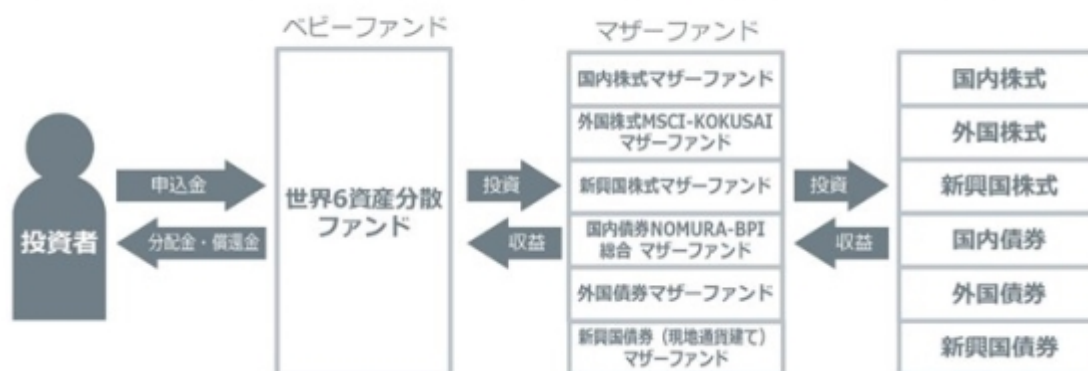

委託会社の概況(2025年10月末現在)

- ・名称

野村アセットマネジメント株式会社

・資本金の額

17,180百万円

・会社の沿革

1959年12月1日 野村証券投資信託委託株式会社として設立

1997年10月1日 投資顧問会社である野村投資顧問株式会社と合併して野村アセット・マネジメント投信株式会社に商号を変更

2000年11月1日 野村アセットマネジメント株式会社に商号を変更

・大株主の状況

| 名称 | 住所 | 所有株式数 | 比率 |
|----------------|-----------------|------------|------|
| 野村ホールディングス株式会社 | 東京都中央区日本橋1-13-1 | 5,150,693株 | 100% |

2【投資方針】

(1)【投資方針】

ファンドにおける各マザーファンドへの投資比率は、以下を基本（「基本投資割合」といいます。）とし、原則として毎月、リバランスを行ない、各マザーファンドの対象指数の月次リターンに、ファンドの各マザーファンドへの基本投資割合を掛け合わせた合成指数に連動する投資成果を目指して運用を行ないます。

| マザーファンド名 | 基本投資割合 | 主要投資対象 | 対象指数 |
|-------------------------|--------|------------------------|--|
| 国内株式マザーファンド | 1/6 | わが国の株式 | 東証株価指数（TOPIX）（配当込み） |
| 外国株式MSCI-KOKUSAIマザーファンド | 1/6 | 外国の株式 | MSCI-KOKUSAI指数（円換算ベース・為替ヘッジなし） ^{*1} |
| 新興国株式マザーファンド | 1/6 | 新興国の株式（DR（預託証券）を含みます。） | MSCIエマージング・マーケット・インデックス（配当込み・円換算ベース） ^{*2} |
| 国内債券NOMURA-BPI総合マザーファンド | 1/6 | わが国の公社債 | NOMURA-BPI総合（NOMURA-ボンド・パフォーマンス・インデックス総合） |
| 外国債券マザーファンド | 1/6 | 外国の公社債 | FTSE世界国債インデックス（除く日本、ヘッジなし・円ベース） |
| 新興国債券（現地通貨建て）マザーファンド | 1/6 | 現地通貨建ての新興国の公社債 | JPモルガン・ガバメント・ボンド・インデックス - エマージング・マーケット・グローバル・ディバーシファイド（円換算ベース） ^{*3} |

Depository Receipt（預託証券）の略で、ある国の株式発行会社の株式を海外で流通させるために、その会社の株式を銀行などに預託し、その代替として海外で発行される証券をいいます。DRは、株式と同様に金融商品取引所などで取引されます。

*1 MSCI-KOKUSAI指数をもとに、委託会社が円換算したものです。

*2 MSCIエマージング・マーケット・インデックス（配当込み・ドルベース）をもとに、委託会社が円換算したものです。

*3 JP Morgan Government Bond Index-Emerging Markets (GBI-EM) Global Diversified（USドルベース）をもとに、委託会社が円換算したものです。

■ 投資プロセス ■

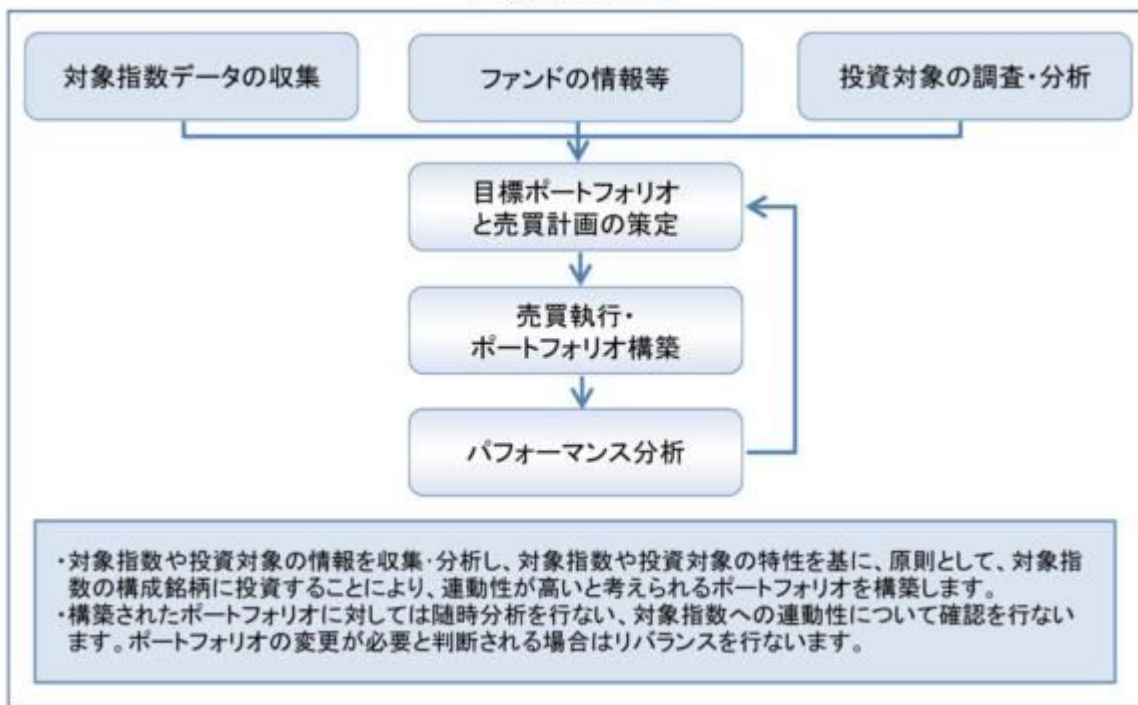

* 上記の投資プロセスは、今後変更となる場合があります。

合成指数の動きに効率的に連動する投資成果を目指すため、有価証券指数先物取引等のデリバティブ取引および為替予約取引を、実質的に投資の対象とする資産を保有した場合と同様の損益を実現する目的または為替相場等の変動リスクを減じる目的で、ヘッジ目的外の利用も含め実質的に活用する場合があります。

実質組入外貨建資産については、原則として為替ヘッジを行ないません。

各マザーファンドが対象とするインデックスの著作権等について

「東証株価指数(TOPIX)(配当込み)」

配当込みTOPIX(以下「東証株価指数(TOPIX)(配当込み)」という。)の指数値及び東証株価指数(TOPIX)(配当込み)に係る標章又は商標は、株式会社J P X総研又は株式会社J P X総研の関連会社(以下「J P X」という。)の知的財産であり、指数の算出、指数値の公表、利用など東証株価指数(TOPIX)(配当込み)に関するすべての権利・ノウハウ及び東証株価指数(TOPIX)(配当込み)に係る標章又は商標に関するすべての権利はJ P Xが有する。

J P Xは、東証株価指数(TOPIX)(配当込み)の指数値の算出若しくは公表の方法の変更、東証株価指数(TOPIX)(配当込み)の指数値の算出若しくは公表の停止又は東証株価指数(TOPIX)(配当込み)に係る標章若しくは商標の変更若しくは使用の停止を行うことができる。

J P Xは、東証株価指数(TOPIX)(配当込み)の指数値及び東証株価指数(TOPIX)(配当込み)に係る標章又は商標の使用に関して得られる結果並びに特定日の東証株価指数(TOPIX)(配当込み)の指数値について、何ら保証、言及をするものではない。

J P Xは、東証株価指数(TOPIX)(配当込み)の指数値及びそこに含まれるデータの正確性、完全性を保証するものではない。また、J P Xは、東証株価指数(TOPIX)(配当込み)の指数値の算出又は公表の誤謬、遅延又は中断に対し、責任を負わない。

本件商品は、J P Xにより提供、保証又は販売されるものではない。

J P Xは、本件商品の購入者又は公衆に対し、本件商品の説明又は投資のアドバイスをする義務を負わない。

J P Xは、当社又は本件商品の購入者のニーズを東証株価指数(TOPIX)(配当込み)の指数値を算出する銘柄構成及び計算に考慮するものではない。

以上の項目に限らず、J P Xは本件商品の設定、販売及び販売促進活動に起因するいかなる損害に対しても責任を有しない。

「MSCI-KOKUSAI指数」

「MSCIエマージング・マーケット・インデックス」

MSCI-KOKUSAI指数、MSCIエマージング・マーケット・インデックスの著作権、知的所有権その他一切の権利はMSCIに帰属します。またMSCIは、同指数の内容を変更する権利および公表を停止する権利を有しています。

本ファンドは、MSCI Inc.(MSCI)、MSCIの関連会社及びMSCI指数の作成または編集に関与あるいは関係したその他の当事者が、保証、推奨、販売、または宣伝するものではありません。MSCI指数は、MSCIが独占的に所有しています。MSCI及びMSCI指数は、MSCI及びその関係会社のサービスマークであり、野村アセットマネジメント株式会社は特定の目的の為にその使用を許諾されています。MSCI、MSCIの関連会社及びMSCI指数の作成または編集に関与あるいは関係したその他の当事者は、本ファンドの所有者または不特定多数の公衆に対して、ファンド全般的またはこの特定のファンドへの投資に関する当否あるいは一般的な株式市場のパフォーマンスをトラックしているMSCI指数の能力に関して、明示的であると黙示的であるとを問わず、一切の表明または保証を行いません。MSCIとその関連会社は、特定のトレードマーク、サービスマーク、トレードネームのライセンスの所有者であり、MSCI指数は、本ファンドまたは本ファンドの発行会社あるいは所有者に関わらず、MSCIにより決定、作成、及び計算されています。MSCI、MSCIの関連会社及びMSCI指数の作成または編集に関与あるいは関係したその他の当事者は、MSCI指数の決定、作成、あるいは計算において、本ファンドの発行者または所有者の要求を考慮にいれる義務は一切ありません。MSCI、MSCIの関連会社及びMSCI指数の作成または編集に関与あるいは関係したその他の当事者は、本ファンドの発行時期、発行価格または発行数量の決定について、また、本ファンドを現金に償還する方程式の決定また計算について責任を負うものではなく、参加もしていません。MSCI、MSCIの関連会社及びMSCI指数の作成または編集に関与あるいは関係したその他の当事者は、本ファンドの所有者に対し、本ファンドの管理、マーケティングまたは募集に関連するいかなる義務または責任も負いません。

MSCIは、自らが信頼できると考える情報源から本件指数の計算に算入される情報またはその計算に使用するための情報を入手しますが、MSCI、MSCIの関連会社及びMSCI指数の作成または編集に関与あるいは関係したその他の当事者は、本件指数またはそれに含まれるいかなるデータの独創性、正確性及び/または完全性について保証するものではありません。MSCI、MSCIの関連会社及びMSCI指数の作成または編集に関与あるいは関係したその他の当事者は、明示的にも黙示的にも、被許諾者、その顧客または相手方、本件ファンドの発行会社、本件ファンドの所有者その他の個人・法人が、本契約にもとづき許諾される権

利またはその他使用のために許諾される権利に関連して本件指数またはそれに含まれるデータを使用することにより得られる結果について保証をおこなうものではありません。MSCI、MSCIの関連会社及びMSCI指数の作成または編集に関与あるいは関係したその他の当事者は、本件指数及びそれに含まれるデータの、またはそれに関連する過誤、省略または中断に対してまたはそれらに関して責任を負うことはありません。本件指数及びそれに含まれるデータに関し、MSCI、MSCIの関連会社及びMSCI指数の作成または編集に関与あるいは関係したその他の当事者は、明示的、黙示的な保証を行うものでもなく、かつMSCI、MSCIの関連会社及びMSCI指数の作成または編集に関与あるいは関係したその他の当事者は、特定目的のための市場性または適切性について、何ら保証を行うものではないことを明記します。前記事項を制限することなく、たとえ直接的損害、間接的損害、特別損害、懲罰的損害、拡大的損害その他のあらゆる損害（逸失利益を含む。）につき、その可能性について知らせを受けていたとしても、MSCI、MSCIの関連会社及びMSCI指数の作成または編集に関与あるいは関係したその他の当事者は、いかなる場合においてもかかる損害について責任を負いません。

本証券の購入者、販売者、または所有者あるいはいかなる個人・法人は、MSCIの許諾が必要かどうかの決定をあらかじめMSCIに問い合わせることなく、本証券を保証、推奨、売買、又は宣伝するためにいかなるMSCIのトレードネーム、トレードマーク、又はサービスマークを使用または言及することはできません。いかなる場合においても、いかなる個人または法人は、事前にMSCIの書面による許諾を得ることなくMSCIとの関係を一切主張することはできません。

「NOMURA-BPI総合」

NOMURA-BPI総合は、野村フィデューシャリー・リサーチ&コンサルティング株式会社が作成している指数で、当該指数に関する一切の知的財産権とその他一切の権利は野村フィデューシャリー・リサーチ&コンサルティング株式会社に帰属しております。また、野村フィデューシャリー・リサーチ&コンサルティング株式会社は、当該インデックスの正確性、完全性、信頼性、有用性を保証するものではなく、ファンドの運用成果等に関して一切責任を負うものではありません。

「FTSE世界国債インデックス（除く日本、ヘッジなし・円ベース）」

FTSE世界国債インデックス（除く日本、ヘッジなし・円ベース）は、FTSE Fixed Income LLCにより運営されている債券インデックスです。FTSE Fixed Income LLCは、本ファンドのスポンサーではなく、本ファンドの推奨、販売あるいは販売促進を行っておりません。このインデックスのデータは、情報提供のみを目的としており、FTSE Fixed Income LLCは、当該データの正確性および完全性を保証せず、またデータの誤謬、脱漏または遅延につき何ら責任を負いません。このインデックスに対する著作権等の知的財産その他一切の権利はFTSE Fixed Income LLCに帰属します。

「JP モルガン・ガバメント・ボンド・インデックス - エマージング・マーケット・グローバル・ディバースファイド」

本書に含まれるJPモルガンのインデックス商品（インデックスのレベルも含みますが、これに限られません。）（以下、「本インデックス」といいます。）に関する情報（以下、「当情報」といいます。）は、情報の提供のみを目的として作成したものであり、金融商品の募集・勧誘若しくはその一部を構成し、又は本インデックスが参照する取引又は商品の価値若しくは価格を公式に確認するものではありません。当情報は、いかなる投資戦略の採用を推奨するものでもなく、法令、税務又は会計上の助言を行うものではありません。当情報に含まれる市場価格、データその他の情報は、信頼できると思われるものですが、その完全性及び正確性を保証するものではありません。当情報の内容については、今後予告なく変更されることがあります。当情報に含まれる実績は過去のものであって将来の運用成果を示すものではなく、将来の運用成績は変化します。JPモルガン、その関係会社又はそれらの従業員は、本インデックスの発行体のデータに係る金融商品について自己のポジション（ロング若しくはショート）を有し、取引を行い、又はそのマーケット・メイカーとして行為している可能性があるほか、かかる発行体の引受人、販売代理人、アドバイザー又は貸主となっている可能性があります。

ジェー・ピー・モルガン・セキュリティーズ・エルエルシー（以下、「JPMSL」又は「インデックス・スポンサー」といいます。）は、本インデックスにおいて参照する証券、金融関連商品又は取引（以下「該当商品」といいます。）を、賛助し、支持し、又はその他の方法で勧誘するものではありません。インデックス・スポンサーは、証券や金融関連商品一般に投資すること若しくは個別の該当商品に投資することの有用性について、又は金融市場における投資機会を追跡記録し、若しくは目的を達成するための本インデックスの有用性について、明示黙示を問わず、何らの表明又は保証をするものではありません。インデックス・スポンサーは、該当商品の管理、マーケティング又は取引に関連して、何らの責任又は義務を負いません。本インデックスは、信頼できると思われる情報に基づいて作成されたものですが、インデックス・スポンサーは、その完全性及び正確性並びに本インデックスに関連して提供されるその他の情報に責任を負うものではありません。

本インデックスは、インデックス・スポンサーに帰属し、インデックス・スポンサーが一切の財産権を保持します。

JPMSLは、全米証券業者協会、ニューヨーク証券取引所及び米国証券投資家保護公社の会員です。「JPモルガン」は、ジェー・ピー・モルガン・チェース・バンク・エヌ・エー、JPMSL、ジェー・ピー・モルガン・セキュリティーズ・リミテッド（英国金融監督庁認可、ロンドン証券取引所会員）及びその投資銀行業務関連会社の投資銀行業務についてのマーケティング上の名称です。

当情報に関して追加で必要な情報がありましたらお問い合わせください。当情報に関するご連絡は、index.research@jpmorgan.com宛にお願いします。当情報に関する追加の情報については、www.morganmarkets.comもご覧ください。

当情報の著作権は、ジェー・ピー・モルガン・チェース・アンド・カンパニーに帰属します。

資金動向、市況動向等によっては上記のような運用ができない場合があります。

（２）【投資対象】

各マザーファンドへの投資を通じて、国内及び外国（新興国を含みます。）の各株式、国内及び外国（新興国を含みます。）の各債券を実質的な主要投資対象とします。

各マザーファンドの主要投資対象

| マザーファンド名 | 主要投資対象 |
|-------------------------|------------------------|
| 国内株式マザーファンド | わが国の株式 |
| 外国株式MSCI-KOKUSAIマザーファンド | 外国の株式 |
| 新興国株式マザーファンド | 新興国の株式（DR（預託証券）を含みます。） |
| 国内債券NOMURA-BPI総合マザーファンド | わが国の公社債 |
| 外国債券マザーファンド | 外国の公社債 |
| 新興国債券（現地通貨建て）マザーファンド | 現地通貨建ての新興国の公社債 |

投資の対象とする資産の種類(信託約款)

この信託において投資の対象とする資産の種類は、次に掲げるものとします。

1. 次に掲げる特定資産（「特定資産」とは、投資信託及び投資法人に関する法律第2条第1項で定めるものをいいます。以下同じ。）

イ．有価証券

ロ．デリバティブ取引（金融商品取引法第2条第20項に規定するものをいい、下記「（５）投資制限の、および」に定めるものに限ります。）に係る権利

ハ．約束手形（イに掲げるものに該当するものを除きます。）

ニ．金銭債権（イ及びハに掲げるものに該当するものを除きます。）

2. 次に掲げる特定資産以外の資産

イ．為替手形

ロ．次に掲げるものをすべてみだす資産

- ・リミテッド・パートナーシップ、リミテッド・ライアビリティー・カンパニー、またはこれらと類似するものに対する出資持分を表象するもの、もしくは、トラストまたはこれと類似するものから利益を受ける権利を表象するもの
- ・流動性に考慮し、時価の取得が可能なもの
- ・前号または本号イに掲げるものに該当しないもの

有価証券の指図範囲等(信託約款)

委託者は、信託金を、野村アセットマネジメント株式会社を委託者とし、野村信託銀行株式会社を受託者として締結された別に定める親投資信託証券（以下「各マザーファンド」といいます。）のほか、次の

有価証券（金融商品取引法第2条第2項の規定により有価証券とみなされる同項各号に掲げる権利を除きます。）に投資することを指図します。

1. 株券または新株引受権証書
2. 国債証券
3. 地方債証券
4. 特別の法律により法人の発行する債券
5. 社債券（新株引受権証券と社債券とが一体となった新株引受権付社債券の新株引受権証券を含みます。なお、社債券のうちで、新株予約権付社債のうち会社法第236条第1項第3号の財産が当該新株予約権付社債についての社債であって当該社債と当該新株予約権がそれぞれ単独で存在し得ないことをあらかじめ明確にしているもの、ならびに会社法施行前の旧商法第341条ノ3第1項第7号および第8号の定めがある新株予約権付社債を総称して以下「転換社債型新株予約権付社債」といいます。）
6. 特定目的会社に係る特定社債券（金融商品取引法第2条第1項第4号で定めるものをいいます。）
7. 投資法人債券（金融商品取引法第2条第1項第11号で定めるものをいいます。）
8. 特別の法律により設立された法人の発行する出資証券（金融商品取引法第2条第1項第6号で定めるものをいいます。）
9. 協同組織金融機関に係る優先出資証券（金融商品取引法第2条第1項第7号で定めるものをいいます。）
10. 特定目的会社に係る優先出資証券または新優先出資引受権を表示する証券（金融商品取引法第2条第1項第8号で定めるものをいいます。）
11. コマーシャル・ペーパー
12. 新株引受権証券および新株予約権証券
13. 外国の者の発行する証券または証書で、第1号もしくは第5号の証券または証書の性質を有するブリファード セキュリティーズおよびこれらに類するもの
14. 前号以外の外国または外国の者の発行する証券または証書で、第1号から第12号の証券または証書の性質を有するもの
15. 投資信託または外国投資信託の受益証券（金融商品取引法第2条第1項第10号で定めるものをいいます。）
16. 投資証券、新投資口予約権証券または外国投資証券（金融商品取引法第2条第1項第11号で定めるものをいいます。）
17. 外国貸付債権信託受益証券（金融商品取引法第2条第1項第18号で定めるものをいいます。）
18. オプションを表示する証券または証書（金融商品取引法第2条第1項第19号で定めるものをいいます。）
19. 受益証券発行信託の受益証券（金融商品取引法第2条第1項第14号で定めるものをいいます。）
20. 預託証書（金融商品取引法第2条第1項第20号で定めるものをいいます。）
21. 外国法人が発行する譲渡性預金証書
22. 外国の者に対する権利で、貸付債権信託受益権であって第19号の有価証券に表示されるべき権利の性質を有するもの
23. 抵当証券（金融商品取引法第2条第1項第16号で定めるものをいいます。）

なお、第1号の証券または証書ならびに第13号、第14号、第19号および第20号の証券または証書のうち第1号の証券または証書の性質を有するものを以下「株式」といい、第2号から第7号までの証券ならびに第13号、第14号、第19号および第20号の証券または証書のうち第2号から第7号までの証券の性質を有するものを以下「公社債」といい、第15号および第16号の証券ならびに第19号の証券または証書の

うち第15号および第16号の証券の性質を有するものを以下「投資信託証券」といいます。

金融商品の指図範囲等(信託約款)

委託者は、信託金を、上記 に掲げる有価証券のほか、次に掲げる金融商品（金融商品取引法第2条第2項の規定により有価証券とみなされる同項各号に掲げる権利を含みます。）により運用することを指図することができます。

1. 預金
2. 指定金銭信託（上記 に掲げるものを除く。）
3. コール・ローン
4. 手形割引市場において売買される手形
5. 貸付債権信託受益権であって、金融商品取引法第2条第2項第1号で定めるもの
6. 外国の者に対する権利で前号の権利の性質を有するもの
7. 日本の会社に類似した性質を有しない外国の者が発行する債務証券または証書（上記 に定める証券または証書を除きます。）
8. 流動性のあるプリファード セキュリティーズおよびこれらに類するもの（上記 第13号に定める証券または証書を除きます。なお、上記 第13号に定める証券または証書を含め、「優先証券」といいます。）
9. リミテッド・パートナーシップ、リミテッド・ライアビリティー・カンパニー、またはこれらと類似するものに対する出資持分を表象するもの、もしくは、トラストまたはこれと類似するものから利益を受ける権利を表象するものであって、流動性のある前各号および上記 各号以外のもの
10. 流動性のある外国の者に対する貸付債権

その他の投資対象

1. 先物取引等
2. スワップ取引
3. 金利先渡取引¹
4. 為替先渡取引²
5. 直物為替先渡取引³

1 「金利先渡取引」とは、当事者間において、あらかじめ将来の特定の日（以下「決済日」という。）における決済日から一定の期間を経過した日（以下「満期日」という。）までの期間に係る国内又は海外において代表的利率として公表される預金契約又は金銭の貸借契約に基づく債権の利率（以下「指標利率」という。）の数値を取り決め、その取決めに係る数値と決済日における当該指標利率の現実の数値との差にあらかじめ元本として定めた金額及び当事者間で約定した日数を基準とした数値を乗じた額を決済日における当該指標利率の現実の数値で決済日における現在価値に割り引いた額の金銭の授受を約する取引をいいます。

2 「為替先渡取引」とは、当事者間において、あらかじめ決済日から満期日までの期間に係る為替スワップ取引（同一の相手方との間で直物外国為替取引及び当該直物外国為替取引と反対売買の関係に立つ先物外国為替取引を同時に約定する取引をいう。以下この項において同じ。）のスワップ幅（当該直物外国為替取引に係る外国為替相場と当該先物外国為替取引に係る外国為替相場との差を示す数値をいう。以下この項において同じ。）を取り決め、その取決めに係るスワップ幅から決済日における当該為替スワップ取引の現実のスワップ幅を差し引いた値にあらかじめ元本として定めた金額を乗じた額を決済日における指標利率の数値で決済日における現在価値に割り引いた額の金銭又はその取決めに係るスワップ幅から決済日における当該為替スワップ取引の現実のスワップ幅を差し引いた値にあらかじめ元本として定めた金額を乗じた額とあらかじめ元本として定めた金額について決済日を受渡日として行なった先物外国為替取引を決済日における直物外国為替取引で反対売買したときの差金に係る決済日から満期日までの利息とを合算した額を決済日における指標利率の数値で決済日における現在価値に割り引いた額の金銭の授受を約する取引をいいます。

- 3 「直物為替先渡取引」とは、当事者間において、あらかじめ元本として定めた金額について決済日を受渡日として行なった先物外国為替取引を決済日における直物外国為替取引で反対売買したときの差金の授受を約する取引その他これに類似する取引をいいます。

(参考)各マザーファンドの概要

（国内株式マザーファンド）

運用の基本方針

約款第13条に基づき委託者の定める方針は、次のものとします。

1．基本方針

この投資信託は、東証株価指数（TOPIX）（配当込み）の動きに連動する投資成果を目指して運用を行います。

2．運用方法

(1) 投資対象

わが国の株式を主要投資対象とします。

(2) 投資態度

主としてわが国の株式に投資することにより、東証株価指数（TOPIX）（配当込み）の動きに連動する投資成果を目指します。

非株式割合（株式以外の資産への投資割合）は、原則として信託財産総額の50%以下を基本とします。資金動向、市況動向等によっては、上記のような運用ができない場合があります。

(3) 投資制限

株式への投資割合には制限を設けません。

外貨建資産への投資は行ないません。

同一銘柄の株式への投資割合には制限を設けません。

有価証券先物取引等は約款第16条の範囲で行ないません。

スワップ取引は約款第17条の範囲で行ないません。

一般社団法人投資信託協会規則に定める合理的な方法により算出した額が、信託財産の純資産総額を超えることとなるデリバティブ取引等（同規則に定めるデリバティブ取引等をいいます。）の利用は行ないません。

前各号の規定にかかわらず、一般社団法人投資信託協会規則に定める一の者に対する株式等エクスポージャー、債券等エクスポージャーおよびデリバティブ等エクスポージャーの信託財産の純資産総額に対する比率は、原則としてそれぞれ10%、合計で20%以内とすることとし、当該比率を超えることとなった場合には、同規則に従い当該比率以内となるよう調整を行なうこととします。

（外国株式MSCI-KOKUSAIマザーファンド）

運用の基本方針

約款第13条に基づき委託者の定める方針は、次のものとします。

1．基本方針

この投資信託は、MSCI-KOKUSAI指数（円ベース・為替ヘッジなし）の中長期的な動きを概ね捉える投資成果を目指して運用を行ないます。

2．運用方法

(1) 投資対象

外国の株式を主要投資対象とします。

(2) 投資態度

主として外国の株式に投資することにより、MSCI-KOKUSAI指数（円ベース・為替ヘッジなし）の中長期的な動きを概ね捉える投資成果を目指します。

外貨建資産については、原則として為替ヘッジを行ないません。

資金動向、市況動向等によっては上記のような運用ができない場合があります。

(3) 投資制限

株式への投資割合には制限を設けません。

外貨建資産への投資割合には制限を設けません。

新株引受権証券および新株予約権証券への投資割合は、取得時において信託財産の純資産総額の20%以内とします。

有価証券先物取引等は約款第17条の範囲で行ないます。

スワップ取引は約款第18条の範囲で行ないます。

投資信託証券への投資割合は、信託財産の純資産総額の5%以内とします。

同一銘柄の株式への投資割合には制限を設けません。

同一銘柄の新株引受権証券および新株予約権証券への投資割合は、信託財産の純資産総額の10%以内とします。

同一銘柄の転換社債ならびに転換社債型新株予約権付社債への投資割合は、信託財産の純資産総額の10%以内とします。

一般社団法人投資信託協会規則に定める合理的な方法により算出した額が、信託財産の純資産総額を超えることとなるデリバティブ取引等（同規則に定めるデリバティブ取引等をいいます。）の利用は行ないません。

前各号の規定にかかわらず、一般社団法人投資信託協会規則に定める一の者に対する株式等エクスポージャー、債券等エクスポージャーおよびデリバティブ等エクスポージャーの信託財産の純資産総額に対する比率は、原則としてそれぞれ10%、合計で20%以内とすることとし、当該比率を超えることとなった場合には、同規則に従い当該比率以内となるよう調整を行なうこととします。

（新興国株式マザーファンド）

約款第14条に基づき委託者の定める方針は、次のものとします。

1．基本方針

この投資信託は、MSCIエマージング・マーケット・インデックス（配当込み・円換算ベース）の中長期的な動きを概ね捉える投資成果を目指して運用を行ないます。

2. 運用方法

(1) 投資対象

新興国の株式（DR（預託証券）を含みます。）を主要投資対象とします。

(2) 投資態度

新興国の株式（DR（預託証券）を含みます。）を主要投資対象とし、MSCIエマージング・マーケット・インデックス（配当込み・円換算ベース）の中長期的な動きを概ね捉える投資成果を目指して運用を行ないます。

外貨建資産については、原則として為替ヘッジを行ないません。

資金動向、市況動向等によっては上記のような運用ができない場合があります。

(3) 投資制限

株式への投資割合には制限を設けません。

外貨建資産への投資割合には制限を設けません。

新株引受権証券および新株予約権証券への投資割合は、取得時において信託財産の純資産総額の20%以内とします。

デリバティブの利用はヘッジ目的に限定しません。

外国為替予約取引はヘッジ目的に限定しません。

同一銘柄の株式への投資割合には制限を設けません。

同一銘柄の新株引受権証券および新株予約権証券への投資割合は、信託財産の純資産総額の10%以内とします。

同一銘柄の転換社債ならびに転換社債型新株予約権付社債への投資割合は、信託財産の純資産総額の10%以内とします。

投資信託証券への投資割合は、信託財産の純資産総額の5%以内とします。

一般社団法人投資信託協会規則に定める合理的な方法により算出した額が、信託財産の純資産総額を超えることとなるデリバティブ取引等（同規則に定めるデリバティブ取引等をいいます。）の利用は行ないません。

前各号の規定にかかわらず、一般社団法人投資信託協会規則に定める一の者に対する株式等エクスポージャー、債券等エクスポージャーおよびデリバティブ等エクスポージャーの信託財産の純資産総額に対する比率は、原則としてそれぞれ10%、合計で20%以内とすることとし、当該比率を超えることとなった場合には、同規則に従い当該比率以内となるよう調整を行なうこととします。

（国内債券NOMURA-BPI総合 マザーファンド）

運用の基本方針

約款第13条に基づき委託者の定める方針は、次のものとします。

1. 基本方針

この投資信託は、NOMURA-BPI総合（NOMURA-ボンド・パフォーマンス・インデックス総合）の動きに連動する投資成果を目指して運用を行ないます。

2. 運用方法

(1) 投資対象

わが国の公社債を主要投資対象とします。

(2) 投資態度

主としてわが国の公社債に投資することにより、NOMURA-BPI総合の動きに連動する投資成果を目指します。

資金動向、市況動向等によっては、上記のような運用ができない場合があります。

(3) 投資制限

株式への投資は行ないません。

外貨建資産への投資は行ないません。

有価証券先物取引等は約款第14条の範囲で行ないます。

スワップ取引は約款第15条の範囲で行ないます。

一般社団法人投資信託協会規則に定める合理的な方法により算出した額が、信託財産の純資産総額を超えることとなるデリバティブ取引等（同規則に定めるデリバティブ取引等をいいます。）の利用は行ないません。

一般社団法人投資信託協会規則に定める一の者に対する株式等エクスポージャー、債券等エクスポージャーおよびデリバティブ等エクスポージャーの信託財産の純資産総額に対する比率は、原則としてそれぞれ10%、合計で20%以内とすることとし、当該比率を超えることとなった場合には、同規則に従い当該比率以内となるよう調整を行なうこととします。

（外国債券マザーファンド）

運用の基本方針

約款第13条に基づき委託者の定める方針は、次のものとします。

1．基本方針

この投資信託は、FTSE世界国債インデックス（除く日本、ヘッジなし・円ベース）の中長期的な動きを概ね捉える投資成果を目指して運用を行ないます。

2．運用方法

(1) 投資対象

外国の公社債を主要投資対象とします。

(2) 投資態度

主として外国の公社債に投資することにより、FTSE世界国債インデックス（除く日本、ヘッジなし・円ベース）の中長期的な動きを概ね捉える投資成果を目指します。

外貨建資産については、原則として為替ヘッジを行ないません。

資金動向、市況動向等によっては上記のような運用ができない場合があります。

(3) 投資制限

外貨建資産への投資割合には制限を設けません。

有価証券先物取引等は約款第14条の範囲で行ないます。

スワップ取引は約款第15条の範囲で行ないます。

一般社団法人投資信託協会規則に定める合理的な方法により算出した額が、信託財産の純資産総額を超えることとなるデリバティブ取引等（同規則に定めるデリバティブ取引等をいいます。）の利用は行ないません。

いません。

一般社団法人投資信託協会規則に定める一の者に対する株式等エクスポージャー、債券等エクスポージャーおよびデリバティブ等エクスポージャーの信託財産の純資産総額に対する比率は、原則としてそれぞれ10%、合計で20%以内とすることとし、当該比率を超えることとなった場合には、同規則に従い当該比率以内となるよう調整を行なうこととします。

（新興国債券（現地通貨建て）マザーファンド）

運用の基本方針

約款第14条に基づき委託者の定める方針は、次のものとします。

1．基本方針

この投資信託は、JP モルガン・ガバメント・ボンド・インデックス - エマージング・マーケット・グローバル・ディバースファイド（円換算ベース）の中長期的な動きを概ね捉える投資成果を目指して運用を行ないます。

2．運用方法

(1) 投資対象

現地通貨建ての新興国の公社債を主要投資対象とします。

(2) 投資態度

現地通貨建ての新興国の公社債を主要投資対象とし、JP モルガン・ガバメント・ボンド・インデックス - エマージング・マーケット・グローバル・ディバースファイド（円換算ベース）の中長期的な動きを概ね捉える投資成果を目指して運用を行ないます。なお、現地通貨建て以外の通貨建ての新興国の公社債および償還金額等が新興国の債券や債券指数の価格に連動する効果を有するリンク債等に投資する場合があります。

外貨建資産については、原則として為替ヘッジを行ないません。

資金動向、市況動向等によっては上記のような運用ができない場合があります。

(3) 投資制限

外貨建資産への投資割合には制限を設けません。

デリバティブの利用はヘッジ目的に限定しません。

外国為替予約取引はヘッジ目的に限定しません。

一般社団法人投資信託協会規則に定める合理的な方法により算出した額が、信託財産の純資産総額を超えることとなるデリバティブ取引等（同規則に定めるデリバティブ取引等をいいます。）の利用は行ないません。

一般社団法人投資信託協会規則に定める一の者に対する株式等エクスポージャー、債券等エクスポージャーおよびデリバティブ等エクスポージャーの信託財産の純資産総額に対する比率は、原則としてそれぞれ10%、合計で20%以内とすることとし、当該比率を超えることとなった場合には、同規則に従い当該比率以内となるよう調整を行なうこととします。

（3）【運用体制】

ファンドの運用体制は以下の通りです。

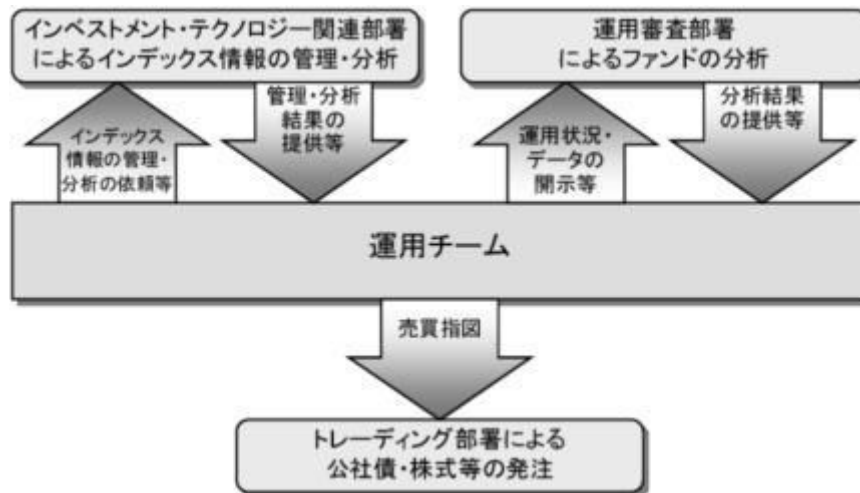

運用体制はマザーファンドを含め記載されております。

当社では、ファンドの運用に関する社内規程として、運用担当者に関する規程並びにスワップ取引、信用リスク管理、資金の借入、外国為替の予約取引等、信用取引等に関して各々、取扱い基準を設けております。

ファンドを含む委託会社における投資信託の内部管理及び意思決定を監督する組織等は以下の通りです。

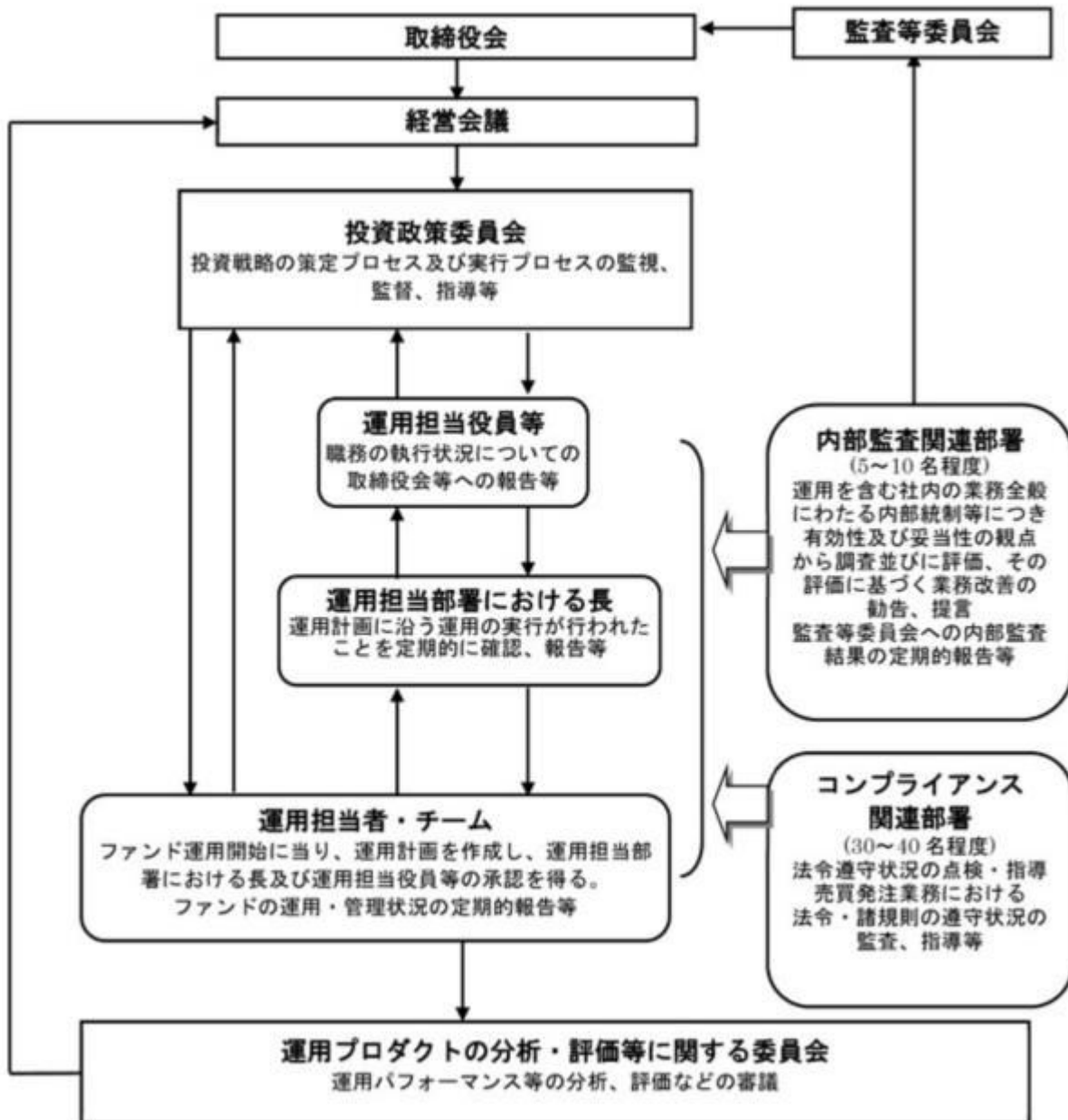

委託会社によるファンドの関係法人（販売会社を除く）に対する管理体制等

当社では、「受託会社」または受託会社の再信託先に対しては、日々の純資産照合、月次の勘定残高照合などを行っています。また、受託業務の内部統制の有効性についての監査人による報告書を、受託会社より受け取っております。

運用の外部委託を行う場合、「運用の外部委託先」に対しては、外部委託先が行った日々の約定について、投資ガイドラインに沿ったものであるかを確認しています。また、コンプライアンスレポートの提出を義務付け、定期的に管理状況に関する報告を受けています。さらに、外部委託先の管理体制、コンプライアンス体制等について調査ならびに評価を行い、定期的に商品に関する委員会に報告しています。

ファンドの運用体制等は今後変更となる場合があります。

（４）【分配方針】

毎決算時に、原則として以下の方針に基づき分配を行いません。

分配対象額の範囲は、経費控除後の繰越分を含めた利子・配当等収益と売買益（評価益を含みま

す。)等の全額とします。

収益分配金額は、上記の範囲内で基準価額水準等を勘案し、委託者が決定します。

留保益の運用については、特に制限を設けず、委託者の判断に基づき、元本部分と同一の運用を行います。

* 委託会社の判断により分配を行わない場合もあります。また、将来の分配金の支払いおよびその金額について示唆、保証するものではありません。

ファンドの決算日

原則として**毎年9月6日**(休業日の場合は翌営業日)を決算日とします。

(5)【投資制限】

運用の基本方針 2.運用方法 (3)投資制限(信託約款)

- ・ 株式への実質投資割合には制限を設けません。
- ・ 外貨建資産への実質投資割合には制限を設けません。
- ・ デリバティブの利用はヘッジ目的に限定しません。
- ・ 外国為替予約取引の利用はヘッジ目的に限定しません。
- ・ 新株引受権証券および新株予約権証券への実質投資割合は、取得時において信託財産の純資産総額の20%以内とします。
- ・ 同一銘柄の株式への実質投資割合には制限を設けません。
- ・ 同一銘柄の新株引受権証券および新株予約権証券への実質投資割合は、信託財産の純資産総額の10%以内とします。
- ・ 同一銘柄の転換社債ならびに転換社債型新株予約権付社債への実質投資割合は、信託財産の純資産総額の10%以内とします。
- ・ 投資信託証券（上場投資信託証券を除きます。）への実質投資割合は、信託財産の純資産総額の5%以内とします。
- ・ 一般社団法人投資信託協会規則に定める合理的な方法により算出した額が、信託財産の純資産総額を超えることとなるデリバティブ取引等（同規則に定めるデリバティブ取引等をいいます。）の利用は行ないません。
- ・ 前各号の規定にかかわらず、一般社団法人投資信託協会規則に定める一の者に対する株式等エクスポージャー、債券等エクスポージャーおよびデリバティブ等エクスポージャーの信託財産の純資産総額に対する比率は、原則としてそれぞれ10%、合計で20%以内とすることとし、当該比率を超えることとなった場合には、同規則に従い当該比率以内となるよう調整を行なうこととします。

投資する株式等の範囲(信託約款)

- () 委託者が投資することを指図する株式、新株引受権証券および新株予約権証券は、金融商品取引所に上場されている株式の発行会社の発行するものおよび金融商品取引所に準ずる市場において取引されている株式の発行会社の発行するものとします。ただし、株主割当または社債権者割当により取得する株式、新株引受権証券および新株予約権証券については、この限りではありません。
- () 上記()の規定にかかわらず、上場予定または登録予定の株式、新株引受権証券および新株予約権証券で目論見書等において上場または登録されることが確認できるものについては委託者が投資することを指図することができるものとします。

信用取引の指図範囲(信託約款)

- ()委託者は、信託財産の効率的な運用に資するため、信用取引により株券を売り付けることの指図をすることができます。なお、当該売り付けの決済については、株券の引き渡しまたは買い戻しにより行なうことの指図をすることができるものとします。
- ()上記()の信用取引の指図は、次の各号に掲げる有価証券の発行会社の発行する株券について行なうことができるものとし、かつ次の各号に掲げる株券数の合計数を超えないものとします。
1. 信託財産に属する株券および新株引受権証券の権利行使により取得する株券
 2. 株式分割により取得する株券
 3. 有償増資により取得する株券
 4. 売り出しにより取得する株券
 5. 信託財産に属する転換社債の転換請求および新株予約権（転換社債型新株予約権付社債の新株予約権に限ります。）の行使により取得可能な株券
 6. 信託財産に属する新株引受権証券および新株引受権付社債券の新株引受権の行使、または信託財産に属する新株予約権証券および新株予約権付社債券の新株予約権（前号のものを除きます。）の行使により取得可能な株券

先物取引等の運用指図(信託約款)

- ()委託者は、わが国の金融商品取引所における有価証券先物取引（金融商品取引法第28条第8項第3号イに掲げるものをいいます。以下同じ。）、有価証券指数等先物取引（金融商品取引法第28条第8項第3号ロに掲げるものをいいます。以下同じ。）および有価証券オプション取引（金融商品取引法第28条第8項第3号ハに掲げるものをいいます。以下同じ。）ならびに外国の金融商品取引所におけるこれらの取引と類似の取引ならびに有価証券店頭デリバティブ取引（金融商品取引法第28条第8項第4号イからニに掲げるものをいいます。以下同じ。）を行なうことの指図をすることができます。なお、選択権取引はオプション取引に含めるものとします（以下同じ。）。
- ()委託者は、わが国の金融商品取引所における通貨に係る先物取引ならびに外国の金融商品取引所における通貨に係る先物取引およびオプション取引を行なうことの指図をすることができます。
- ()委託者は、わが国の金融商品取引所における金利に係る先物取引およびオプション取引ならびに外国の金融商品取引所におけるこれらの取引と類似の取引を行なうことの指図をすることができます。
- ()上記()の店頭デリバティブ取引の評価は、当該取引契約の相手方が提示する価額、価格情報会社が提供する価額等、法令および一般社団法人投資信託協会規則に従って評価するものとします。
- ()委託者は、上記()の店頭デリバティブ取引を行なうにあたり担保の提供あるいは受入れが必要と認めるときは、担保の提供あるいは受入れの指図を行なうものとします。

スワップ取引の運用指図(信託約款)

- ()委託者は、信託財産に属する資産の効率的な運用に資するため、異なった通貨、異なった受取り金利または異なった受取り金利とその元本を一定の条件のもとに交換する取引および有価証券店頭指数等スワップ取引（金融商品取引法第28条第8項第4号ホに掲げるものをいいます。以下同じ。）（これらを総称して以下「スワップ取引」といいます。）を行なうことの指図をすることができます。
- ()スワップ取引の指図にあたっては、当該取引の契約期限が、原則として信託期間を超えないものとします。ただし、当該取引が当該信託期間内で全部解約が可能なものについてはこの限りではありません。
- ()スワップ取引の評価は、当該取引契約の相手方が提示する価額、価格情報会社が提供する価額等、

法令および一般社団法人投資信託協会規則に従って評価するものとします。

- () 委託者は、スワップ取引を行なうにあたり担保の提供あるいは受入れが必要と認めるときは、担保の提供あるいは受入れの指図を行なうものとします。

有価証券の貸付の指図および範囲(信託約款)

- () 委託者は、信託財産の効率的な運用に資するため、信託財産に属する株式および公社債を次の各号の範囲内で貸付の指図をすることができます。

1. 株式の貸付は、貸付時点において、貸付株式の時価合計額が、信託財産で保有する株式の時価合計額の50%を超えないものとします。
2. 公社債の貸付は、貸付時点において、貸付公社債の額面金額の合計額が、信託財産で保有する公社債の額面金額の合計額の50%を超えないものとします。

- () 上記()に定める限度額を超えることとなった場合には、委託者は速やかに、その超える額に相当する契約の一部の解約を指図するものとします。

- () 委託者は、有価証券の貸付にあたって必要と認めるときは、担保の受入れの指図を行なうものとします。

公社債の借入れ(信託約款)

- () 委託者は、信託財産の効率的な運用に資するため、公社債の借入れの指図をすることができます。
なお、当該公社債の借入れを行なうにあたり担保の提供が必要と認めるときは、担保の提供の指図を行なうものとします。

- () 上記()の指図は、当該借入れにかかる公社債の時価総額が信託財産の純資産総額の範囲内とします。

- () 信託財産の一部解約等の事由により、上記()の借入れにかかる公社債の時価総額が信託財産の純資産総額を超えることとなった場合には、委託者は速やかに、その超える額に相当する借入れた公社債の一部を返還するための指図をするものとします。

- () 上記()の借入れにかかる品貸料は信託財産中から支弁します。

金利先渡取引および為替先渡取引の運用指図(信託約款)

- () 委託者は、信託財産に属する資産の効率的な運用に資するため、金利先渡取引および為替先渡取引を行なうことの指図をすることができます。

- () 金利先渡取引および為替先渡取引の指図にあたっては、当該取引の決済日が、原則として信託期間を超えないものとします。ただし、当該取引が当該信託期間内で全部解約が可能なものについてはこの限りではありません。

- () 金利先渡取引および為替先渡取引の評価は、当該取引契約の相手方が提示する価額、価格情報会社が提供する価額等、法令および一般社団法人投資信託協会規則に従って評価するものとします。

- () 委託者は、金利先渡取引および為替先渡取引を行なうにあたり担保の提供あるいは受入れが必要と認めるときは、担保の提供あるいは受入れの指図を行なうものとします。

特別の場合の外貨建有価証券への投資制限(信託約款)

外貨建有価証券（外国通貨表示の有価証券をいいます。以下同じ。）への投資については、わが国の国際収支上の理由等により特に必要と認められる場合には、制約されることがあります。

直物為替先渡取引の運用指図(信託約款)

- () 委託者は、信託財産に属する資産の効率的な運用に資するため、直物為替先渡取引を行なうことの指図をすることができます。

- () 直物為替先渡取引の指図にあたっては、当該取引の決済日が、原則として信託期間を超えないものとします。ただし、当該取引が当該信託期間内で全部解約が可能なものについてはこの限りではあ

りません。

- () 直物為替先渡取引の評価は、当該取引契約の相手方が提示する価額、価格情報会社が提供する価額等、法令および一般社団法人投資信託協会規則に従って評価するものとします。
- () 委託者は、直物為替先渡取引を行なうにあたり、担保の提供あるいは受入れが必要と認めたときは、担保の提供あるいは受入れの指図を行なうものとします。

資金の借入れ(信託約款)

- () 委託者は、信託財産の効率的な運用ならびに運用の安定性をはかるため、一部解約に伴う支払資金の手当て（一部解約に伴う支払資金の手当てのために借入れた資金の返済を含みます。）を目的として、または再投資にかかる収益分配金の支払資金の手当てを目的として、資金借入れ（コール市場を通じる場合を含みます。）の指図をすることができます。なお、当該借入金をもって有価証券等の運用は行なわないものとします。
- () 一部解約に伴う支払資金の手当てにかかる借入期間は、受益者への解約代金支払開始日から信託財産で保有する有価証券等の売却代金の受渡日までの間または受益者への解約代金支払開始日から信託財産で保有する有価証券等の解約代金入金日までの間もしくは受益者への解約代金支払開始日から信託財産で保有する有価証券等の償還金の入金日までの期間が5営業日以内である場合の当該期間とし、資金借入額は当該有価証券等の売却代金、有価証券等の解約代金および有価証券等の償還金の合計額を限度とします。ただし、資金の借入額は、借入れ指図を行なう日における信託財産の純資産総額の10%を超えないこととします。
- () 収益分配金の再投資にかかる借入期間は信託財産から収益分配金が支弁される日からその翌営業日までとし、資金借入額は収益分配金の再投資額を限度とします。
- () 借入金の利息は信託財産中より支弁します。

同一の法人の発行する株式への投資制限(投資信託及び投資法人に関する法律第9条)

同一の法人の発行する株式について、次の()の数()の数を超えることとなる場合には、当該株式を信託財産で取得することを受託会社に指図しないものとします。

- () 委託者が運用の指図を行なうすべてのファンドで保有する当該株式に係る議決権の総数
- () 当該株式に係る議決権の総数に100分の50の率を乗じて得た数

3【投資リスク】

基準価額の変動要因

ファンドの基準価額は、投資を行なっている有価証券等の値動きによる影響を受けますが、これらの運用による損益はすべて投資者の皆様に帰属します。

したがって、ファンドにおいて、投資者の皆様の投資元金は保証されているものではなく、基準価額の下落により、損失を被り、投資元金が割り込むことがあります。なお、投資信託は預貯金と異なります。

[株価変動リスク]

ファンドは実質的に株式に投資を行ないますので、株価変動の影響を受けます。特にファンドの実質的な投資対象に含まれる新興国の株価変動は、先進国以上に大きいものになることが予想されます。

[債券価格変動リスク]

債券（公社債等）は、市場金利や信用度の変動により価格が変動します。ファンドは実質的に債券に投資を行ないますのでこれらの影響を受けます。特にファンドの実質的な投資対象に含まれる新興国の債券価格の変動は、先進国以上に大きいものになることが予想されます。

[為替変動リスク]

ファンドは、実質組入外貨建資産について、原則として為替ヘッジを行ないませんので、為替変動の影響を受けます。特にファンドの実質的な投資対象に含まれる新興国の通貨については、先進国の通貨に比べ流動性が低い状況となる可能性が高いこと等から、当該通貨の為替変動は先進国以上に大きいものになることも想定されます。

基準価額の変動要因は上記に限定されるものではありません。

その他の留意点

ファンドのお取引に関しては、金融商品取引法第37条の6の規定（いわゆるクーリング・オフ）の適用はありません。

ファンドは、大量の解約が発生し短期間で解約資金を手当てする必要がある場合や主たる取引市場において市場環境が急変した場合等に、一時的に組入資産の流動性が低下し、市場実勢から期待できる価格で取引できないリスク、取引量が限られてしまうリスクがあります。これにより、基準価額にマイナスの影響を及ぼす可能性や、換金の申込みの受付が中止等となる可能性、換金代金の支払いが遅延する可能性等があります。

資金動向、市況動向等によっては、また、不慮の出来事等が起きた場合には、投資方針に沿った運用ができない場合があります。

ファンドが実質的に組み入れる有価証券の発行体において、利払いや償還金の支払いが遅延する可能性があります。

有価証券への投資等ファンドにかかる取引にあたっては、取引の相手方の倒産等により契約が不履行になる可能性があります。

ファンドの基準価額と対象指数（合成指数）は、費用等の要因により、完全に一致するものではありません。また、ファンドの投資成果が合成指数に連動または上回ることを保証するものではありません。

投資対象とするマザーファンドにおいて、他のベビーファンドの資金変動等に伴う売買等が生じた場合などには、ファンドの基準価額に影響を及ぼす場合があります。

ファンドが実質的に投資する新興国においては、政治、経済、社会情勢の変化が金融市場に及ぼす影響は、先進国以上に大きいものになることが予想されます。さらに、当局による海外からの投資規制などが緊急に導入されたり、あるいは政策の変更等により、金融市場が著しい悪影響を被る可能性や運用上の制約を大きく受ける可能性があります。

金融商品取引所等における取引の停止（個別銘柄の売買停止等を含みます。）、外国為替取引の停止、決済機能の停止その他やむを得ない事情（実質的な投資対象国における非常事態による市場の閉鎖もしくは流動性の極端な減少等）があるときは、投資信託約款の規定に従い、委託会社の判断でファンドの購入・換金の各受け付けを中止すること、および既に受け付けた購入・換金の各受け付けを取り消す場合があります。

ファンドは、計算期間中に発生した運用収益（経費控除後の配当等収益および評価益を含む売買益）を超えて分配を行なう場合があります。したがって、ファンドの分配金の水準は必ずしも計算期間におけるファンドの収益率を示唆するものではありません。

投資者の個別元本（追加型投資信託を保有する投資者毎の取得元本）の状況によっては、分配金額の一部または全部が、実質的に元本の一部払戻しに相当する場合があります。

分配金は、預貯金の利息とは異なりファンドの純資産から支払われますので、分配金支払い後の純資産はその相当額が減少することとなり、基準価額が下落する要因となります。計算期間中に運用収益があった場合においても、当該運用収益を超えて分配を行なった場合、当期決算日の基準価額は前期決算日の基準

価額と比べて下落することになります。

委託会社におけるリスクマネジメント体制

リスク管理関連の委員会

パフォーマンスの考査

投資信託の信託財産についてパフォーマンスに基づいた定期的な考査（分析、評価）の結果の報告、審議を行ないます。

運用リスクの管理

投資信託の信託財産の運用リスクを把握、管理し、その結果に基づき運用部門その他関連部署への是正勧告を行なうことにより、適切な管理を行ないます。

流動性リスク管理について

流動性リスク管理に関する規程を定め、ファンドの組入資産の流動性リスクのモニタリングなどを実施するとともに、緊急時対応策の策定・検証などを行ないます。リスク管理関連の委員会が、流動性リスク管理の適切な実施の確保や流動性リスク管理態勢について監督します。

リスク管理体制図

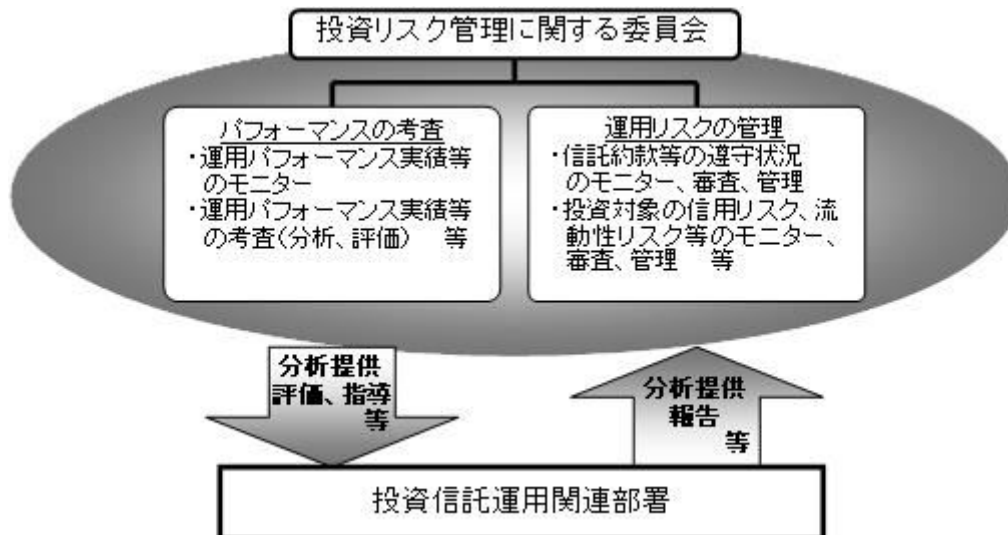

投資リスクに関する管理体制等は今後変更となる場合があります。

■ リスクの定量的比較 (2020年10月末～2025年9月末：月次)

ファンドの年間騰落率および分配金再投資基準価額の推移



ファンドと代表的な資産クラスとの騰落率の比較

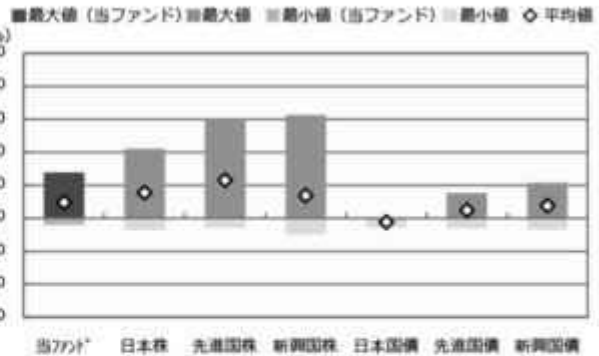

| | 当7カド | 日本株 | 先進国株 | 新興国株 | 日本国債 | 先進国債 | 新興国債 |
|---------|-------|-------|-------|-------|-------|-------|-------|
| 最大値 (%) | 27.7 | 42.1 | 59.8 | 62.7 | 0.6 | 15.3 | 21.5 |
| 最小値 (%) | △ 4.0 | △ 7.1 | △ 5.8 | △ 9.7 | △ 5.5 | △ 6.1 | △ 7.0 |
| 平均値 (%) | 9.6 | 15.6 | 23.1 | 13.7 | △ 2.2 | 4.8 | 7.7 |

- 分配金再投資基準価額は、税引前の分配金を再投資したものとみなして計算したものです。2020年10月末を10,000として指数化しております。
- 年間騰落率は、2020年10月から2025年9月の5年間の各月末における1年間の騰落率を表示したものです。

- 全ての資産クラスが当ファンドの投資対象とは限りません。
- 2020年10月から2025年9月の5年間の各月末における1年間の騰落率の最大値・最小値・平均値を表示したものです。
- 決算日に対応した数値とは異なります。
- 当ファンドは分配金再投資基準価額の騰落率です。

※分配金再投資基準価額は、税引前の分配金を再投資したものとみなして計算しており、実際の基準価額と異なる場合があります。

<代表的な資産クラスの指数>

- 日本株：東証株価指数 (TOPIX) (配当込み)
- 先進国株：MSCI-KOKUSAI指数 (配当込み、円ベース)
- 新興国株：MSCIエマージング・マーケット・インデックス (配当込み、円ベース)
- 日本国債：NOMURA-BPI国債
- 先進国債：FTSE世界国債インデックス (除く日本、ヘッジなし・円ベース)
- 新興国債：JPモルガン・ガバメント・ボンド・インデックス・エマージング・マーケット・グローバル・ディバースファイド (円ベース)

■ 代表的な資産クラスの指数の著作権等について ■

- 東証株価指数 (TOPIX) (配当込み)・・・配当込みTOPIX (「東証株価指数 (TOPIX) (配当込み)」といいます。)の指数値及び東証株価指数 (TOPIX) (配当込み)に係る標準又は商標は、株式会社 J P X 総研又は株式会社 J P X 総研の関連会社 (以下「J P X」といいます。)の知的財産であり、指数の算出、指数値の公表、利用など東証株価指数 (TOPIX) (配当込み)に関するすべての権利・ノウハウ及び東証株価指数 (TOPIX) (配当込み)に係る標準又は商標に関するすべての権利は J P X が有します。J P X は、東証株価指数 (TOPIX) (配当込み)の指数値の算出又は公表の誤謬、遅延又は中断に対し、責任を負いません。本商品は、J P X により提供、保証又は販売されるものではなく、本商品の設定、販売及び販売促進活動に起因するいかなる損害に対しても J P X は責任を負いません。
 - MSCI-KOKUSAI指数 (配当込み、円ベース)、MSCIエマージング・マーケット・インデックス (配当込み、円ベース)・・・MSCI-KOKUSAI指数 (配当込み、円ベース)、MSCIエマージング・マーケット・インデックス (配当込み、円ベース)は、MSCIが開発した指数です。同指数に対する著作権、知的財産権その他一切の権利はMSCIに帰属します。またMSCIは、同指数の内容を変更する権利および公表を停止する権利を有しています。
 - NOMURA-BPI国債・・・NOMURA-BPI国債の知的財産権は、野村フィデューシャリー・リサーチ&コンサルティング株式会社に帰属します。なお、野村フィデューシャリー・リサーチ&コンサルティング株式会社は、NOMURA-BPI国債の正確性、完全性、信頼性、有用性を保証するものではなく、NOMURA-BPI国債を用いて行われる野村アセットマネジメント株式会社の事業活動、サービスに関し一切責任を負いません。
 - FTSE世界国債インデックス (除く日本、ヘッジなし・円ベース)・・・FTSE世界国債インデックス (除く日本、ヘッジなし・円ベース)は、FTSE Fixed Income LLCにより運営され、世界主要国の国債の総合収益率を各市場の時価総額で加重平均した債券インデックスです。同指数はFTSE Fixed Income LLCの知的財産であり、指数に関するすべての権利はFTSE Fixed Income LLCが有しています。
 - JPモルガン・ガバメント・ボンド・インデックス・エマージング・マーケット・グローバル・ディバースファイド (円ベース)・・・「JPモルガン・ガバメント・ボンド・インデックス・エマージング・マーケット・グローバル・ディバースファイド (円ベース)」(ここでは「指数」とよびます)についてここに提供された情報は、指数のレベルも含め、但しそれに限定することなく、情報としてのみ使用されるものであり、金融商品の売買を勧誘、何らかの売買の公式なコンファメーション、或いは指数に関連する何らかの商品の価格や値段を決めるものでもありません。また、投資戦略や税金における会計アドバイスを法的に推奨するものでもありません。ここに含まれる市場価格、データ、その他の情報は確かなものと考えられますが、JPMorgan Chase & Co. 及びその子会社 (以下、JPM) がその完全性や正確性を保証するものではありません。含まれる情報は通知なしに変更されることがあります。過去のパフォーマンスは将来のリターンを示唆するものではありません。本資料に含まれる発行体の金融商品について、JPMやその従業員がロング・ショート両方を含めてポジションを持ったり、売買を行ったり、またはマーケットメイクを行ったりすることがあり、また、発行体の引受人、プレースメント・エージェンシー、アドバイザー、または買主になっている可能性もあります。
- 米国のJ.P. Morgan Securities LLC (ここでは「JPMS LLC」と呼びます) (「指数スポンサー」)は、指数に関する証券、金融商品または取引 (ここでは「プロダクト」と呼びます) についての援助、保障または販売促進を行いません。証券或いは金融商品全般、或いは特にプロダクトへの投資の推奨について、また金融市場における投資機会を指数に関連させる或いはそれを目的とする推奨の可否について、指数スポンサーは一切の表明または保証、或いは伝達または示唆を行なうものではありません。指数スポンサーはプロダクトについての管理、マーケティング、トレーディングに関する義務または法的責任を負いません。指数は信用できると考えられる情報によって算出されていますが、その完全性や正確性、また指数に付随する情報について保証するものではありません。指数は指数スポンサーが保有する財産であり、その財産権はすべて指数スポンサーに帰属します。JPMS LLCはNASDAQ, NYSE, SIPCの会員です。JPMorganはJP Morgan Chase Bank, NA, JPPI, J.P. Morgan Securities PLC.、またはその関係会社が投資銀行業務を行う際に使用する名称です。

(出所：株式会社野村総合研究所、FTSE Fixed Income LLC 他)

4 【手数料等及び税金】

(1) 【申込手数料】

取得申込日の翌営業日の基準価額に、1.1% (申込手数料および当該申込手数料にかかる消費税等に相当する率) (税抜1.0%) 以内 で販売会社が独自に定める率を乗じて得た額とします。

詳しくは、販売会社にお問い合わせ下さい。なお、販売会社については、「サポートダイヤル」までお問い合わせ下さい。

収益分配金を再投資する場合には無手数料とします。

購入時手数料は、商品及び関連する投資環境の説明および情報提供等、ならびに購入に関する事務コストの対価として、購入時に頂戴するものです。

(2) 【換金(解約)手数料】

換金手数料はありません。

(3) 【信託報酬等】

信託報酬の総額は、ファンドの計算期間を通じて毎日、ファンドの純資産総額に年0.5445% (税抜年0.495%) の率(「信託報酬率」といいます。)を乗じて得た額とします。

ファンドの信託報酬は、日々計上され、ファンドの基準価額に反映されます。なお、毎計算期間の最初の6ヵ月終了日および毎計算期末または信託終了のときファンドから支払われます。

信託報酬率の配分については次の通り(税抜)とします。

| < 委託会社 > | < 販売会社 > | < 受託会社 > |
|----------|----------|----------|
| 年0.23% | 年0.23% | 年0.035% |

支払先の役務の内容

| < 委託会社 > | < 販売会社 > | < 受託会社 > |
|--|--|-----------------------------|
| ファンドの運用とそれに伴う調査、受託会社への指図、法定書面等の作成、基準価額の算出等 | 購入後の情報提供、運用報告書等各種書類の送付、口座内でのファンドの管理および事務手続き等 | ファンドの財産の保管・管理、委託会社からの指図の実行等 |

(4) 【その他の手数料等】

ファンドにおいて一部解約に伴う支払資金の手当て等を目的として資金借入れの指図を行なった場合、当該借入金の利息はファンドから支払われます。

ファンドに関する租税、信託事務の処理に要する諸費用(信託財産に属する資産のデフォルト等の発生に伴う債権回収に要する弁護士費用等を含みます。)および受託者の立替えた立替金の利息等は、受益者の負担とし、信託財産から支払われます。

ファンドに関する組入有価証券の売買の際に発生する売買委託手数料、売買委託手数料に係る消費税等に相当する金額、先物取引・オプション取引等に要する費用、外貨建資産の保管等に要する費用はファンドから支払われます。また、ファンドが投資するマザーファンドに関する有価証券の貸付に係る事務の処理に要する費用が、ファンドから実質的に支払われます。

監査法人等に支払うファンドの監査に係る費用および当該監査費用に係る消費税等に相当する金額は、信託報酬支払いのときにファンドから支払われます。

ファンドにおいて一部解約の実行に伴い、信託財産留保額 をご負担いただきます。信託財産留保額は、基準価額に0.1%の率を乗じて得た額を1口あたりに換算して、換金する口数に応じてご負担いただきます。

「信託財産留保額」とは、償還時まで投資を続ける投資家との公平性の確保やファンド残高の安定的な推移を図

るため、クローズド期間の有無に関係なく、信託期間満了前の解約に対し解約者から徴収する一定の金額をいい、信託財産に繰り入れられます。

* これらの費用等の中には、運用状況等により変動するものがあり、事前に料率、上限額等を表示することができないものがあります。

(5) 【課税上の取扱い】

課税上は、株式投資信託として取扱われます。

個人、法人別の課税について

個人の投資家に対する課税

< 収益分配金に対する課税 >

分配金のうち課税扱いとなる普通分配金については、20.315%(国税(所得税及び復興特別所得税)15.315%および地方税5%)の税率による源泉徴収が行なわれます。なお、確定申告により、申告分離課税もしくは総合課税のいずれかを選択することもできます。

なお、配当控除は適用されません。

< 換金(解約)時および償還時の差益(譲渡益)に対する課税 >

換金(解約)時および償還時の差益(譲渡益)については、申告分離課税により20.315%(国税15.315%および地方税5%)の税率が適用され、源泉徴収口座を選択した場合は20.315%の税率により源泉徴収が行なわれます。

損益通算について

以下の所得間で損益通算が可能です。上場株式等の配当所得については申告分離課税を選択したものに限りです。

| 《利子所得》 | 《上場株式等に係る譲渡所得等》 ^(注2) | 《配当所得》 |
|--|--|-------------------------------|
| ・ 特定公社債 ^(注1) の利子 ・ 公募公社債投資信託の収益分配金 | 特定公社債、公募公社債投資信託、上場株式、公募株式投資信託の ・ 譲渡益 ・ 譲渡損 | ・ 上場株式の配当 ・ 公募株式投資信託の収益分配金 |

(注1) 「特定公社債」とは、国債、地方債、外国国債、公募公社債、上場公社債、2015年12月31日以前に発行された公社債(同族会社が発行した社債を除きます。)などの一定の公社債をいいます。

(注2) 株式等に係る譲渡所得等について、上場株式等に係る譲渡所得等とそれ以外の株式等に係る譲渡所得等に区分し、別々の分離課税制度とすることとされ、原則として、これら相互の通算等ができないこととされました。

公募株式投資信託は税法上、一定の要件を満たした場合にNISA(少額投資非課税制度)の適用対象となります。ファンドは、NISAの「成長投資枠(特定非課税管理勘定)」及び「つみたて投資枠(特定累積投資勘定)」の対象ですが、販売会社により取扱いが異なる場合があります。詳しくは、販売会社にお問い合わせください。

* 少額投資非課税制度「愛称：NISA(ニーサ)」をご利用の場合

少額投資非課税制度「NISA(ニーサ)」は、上場株式、公募株式投資信託等に係る非課税制度です。NISAをご利用の場合、一定の額を上限として、毎年、一定額の範囲で新たに購入した公募株式投資信託などから生じる配当所得及び譲渡所得が無期限で非課税となります。他の口座で生じた配当所得や譲渡所得との損益通算はできません。販売会社で非課税口座を開設し、税法上の要件を満たした商品を購入するなど、一定の条件に該当する方が対象となります。

詳しくは、販売会社にお問い合わせください。

法人の投資家に対する課税

分配金のうち課税扱いとなる普通分配金ならびに換金（解約）時および償還時の個別元本超過額については、15.315%（国税15.315%）の税率で源泉徴収が行なわれます。なお、地方税の源泉徴収はありません。

源泉税は所有期間に応じて法人税額から控除

税金の取扱いの詳細については税務専門家等にご確認されることをお勧めします。

換金（解約）時および償還時の課税について

[個人の投資家の場合]

換金（解約）時および償還時の差益 については、譲渡所得とみなして課税が行われます。

換金（解約）時および償還時の価額から取得費（申込手数料（税込）を含む）を控除した利益を譲渡益として課税対象となります。

[法人の投資家の場合]

換金（解約）時および償還時の個別元本超過額が源泉徴収の対象（配当所得）となります。

なお、買取りによるご換金について、詳しくは販売会社にお問い合わせください。

個別元本について

追加型投資信託を保有する受益者毎の取得元本をいいます。

受益者が同一ファンドの受益権を複数回取得した場合や受益者が元本払戻金（特別分配金）を受け取った場合などには、当該受益者の個別元本が変わりますので、詳しくは販売会社へお問い合わせください。

分配金の課税について

分配金には、課税扱いとなる「普通分配金」と、非課税扱いとなる「元本払戻金（特別分配金）」（受益者毎の元本の一部払戻しに相当する部分）があります。

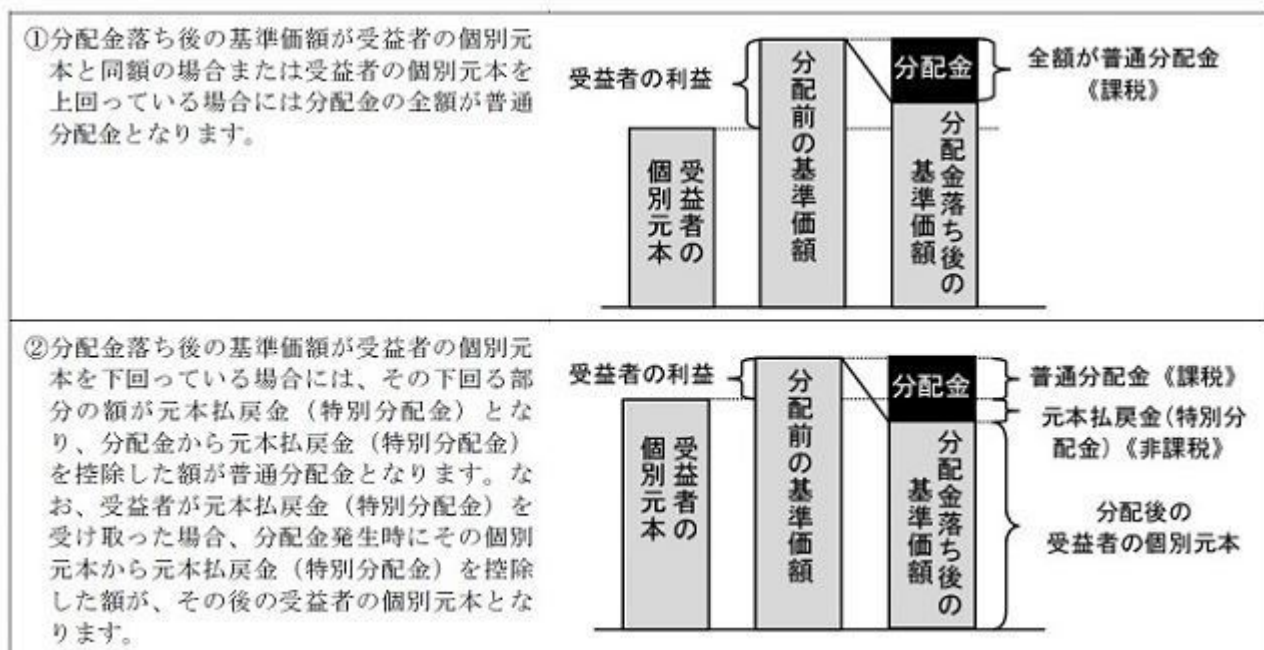

上図はあくまでもイメージ図であり、個別元本や基準価額、分配金の各水準等を示唆するものではありません。

- * 外貨建資産への投資により外国税額控除の適用となった場合には、分配時の税金が上記と異なる場合があります。
- * 上記は2025年9月末現在の情報に基づくものですので、税法が改正された場合等には、内容が変更される場合があります。

（参考情報）ファンドの総経費率

（単位：％）

| | 総経費率（①+②） | ①運用管理費用の比率 | ②その他費用の比率 |
|------|-----------|------------|-----------|
| ファンド | 0.57 | 0.54 | 0.03 |

（2023年9月7日～2024年9月6日）

- * 総経費率の算出にあたっては、作成期中の運用・管理にかかった費用の総額（原則として、募集手数料、売買委託手数料及び有価証券取引税を除く。消費税等のかかるものは消費税等を含む。）を作成期中の平均受益権口数に作成期中の平均基準価額（1口当たり）を乗じた数で除しています。
- * 交付運用報告書に記載している1万口当たりの費用明細において用いた簡便法により算出したものです。
- * 各費用は、原則として、募集手数料、売買委託手数料および有価証券取引税を含みません。
- * 各比率は、年率換算した値です。
- * マザーファンドが支払った費用を含みます。
- * その他費用には、外貨建資産の保管等に要する費用、監査法人等に支払うファンドの監査に係る費用、信託事務の処理に要するその他の諸費用等が含まれます。
- * その他費用には、有価証券の貸付に係る事務の処理に要する費用が含まれる場合があります。
- * 上記の前提条件で算出したものです。このため、これらの値はあくまでも参考であり、実際に発生した費用の比率とは異なります。
- * 最新の詳細費用につきましては、委託会社ホームページに掲載している交付運用報告書をご覧ください。

5【運用状況】

以下は2025年9月30日現在の運用状況であります。

また、投資比率とはファンドの純資産総額に対する当該資産の時価比率をいいます。

（1）【投資状況】

世界6資産分散ファンド

| 資産の種類 | 国/地域 | 時価合計（円） | 投資比率（％） |
|--------------------|------|---------------|---------|
| 親投資信託受益証券 | 日本 | 2,069,360,999 | 99.96 |
| 現金・預金・その他資産（負債控除後） | | 635,090 | 0.03 |
| 合計（純資産総額） | | 2,069,996,089 | 100.00 |

（参考）国内株式マザーファンド

| 資産の種類 | 国/地域 | 時価合計（円） | 投資比率（％） |
|--------------------|------|-----------------|---------|
| 株式 | 日本 | 866,112,651,180 | 97.93 |
| 現金・預金・その他資産（負債控除後） | | 18,235,189,464 | 2.06 |
| 合計（純資産総額） | | 884,347,840,644 | 100.00 |

その他の資産の投資状況

その他の資産として、下記の通り先物取引を利用しています。

評価にあたっては知りうる直近の日の主たる取引所の発表する清算値段又は最終相場で評価しております。

| 資産の種類 | 建別 | 国/地域 | 時価合計（円） | 投資比率（％） |
|-------|----|------|---------|---------|
|-------|----|------|---------|---------|

| | | | | |
|----------|----|----|----------------|------|
| 株価指数先物取引 | 買建 | 日本 | 17,369,730,000 | 1.96 |
|----------|----|----|----------------|------|

(参考) 外国株式MSCI - KOKUSAIマザーファンド

| 資産の種類 | 国/地域 | 時価合計(円) | 投資比率(%) |
|--------------------|----------------|-------------------|---------|
| 株式 | アメリカ | 2,525,376,083,062 | 74.78 |
| | カナダ | 115,980,974,638 | 3.43 |
| | ドイツ | 83,719,795,192 | 2.47 |
| | イタリア | 27,363,158,253 | 0.81 |
| | フランス | 90,585,626,737 | 2.68 |
| | オランダ | 44,538,409,453 | 1.31 |
| | スペイン | 29,476,119,942 | 0.87 |
| | ベルギー | 7,058,849,105 | 0.20 |
| | オーストリア | 1,852,712,633 | 0.05 |
| | ルクセンブルグ | 474,697,976 | 0.01 |
| | フィンランド | 9,251,029,236 | 0.27 |
| | アイルランド | 3,785,801,849 | 0.11 |
| | ポルトガル | 1,789,769,124 | 0.05 |
| | スイス | 704,553,477 | 0.02 |
| | ジャージー | 145,293,382 | 0.00 |
| | イギリス | 124,816,695,925 | 3.69 |
| | スイス | 78,972,897,767 | 2.33 |
| | スウェーデン | 26,217,188,752 | 0.77 |
| | ノルウェー | 5,228,043,534 | 0.15 |
| | デンマーク | 16,420,339,216 | 0.48 |
| | オーストラリア | 55,016,433,721 | 1.62 |
| | ニュージーランド | 1,543,470,952 | 0.04 |
| | 香港 | 15,938,628,370 | 0.47 |
| シンガポール | 10,794,943,358 | 0.31 | |
| イスラエル | 5,525,250,587 | 0.16 | |
| | 小計 | 3,282,576,766,241 | 97.20 |
| 新株予約権証券 | カナダ | 0 | 0.00 |
| 投資証券 | アメリカ | 47,325,187,866 | 1.40 |
| | フランス | 1,273,946,790 | 0.03 |
| | イギリス | 763,792,970 | 0.02 |
| | オーストラリア | 3,303,748,344 | 0.09 |
| | 香港 | 584,168,984 | 0.01 |
| | シンガポール | 878,780,503 | 0.02 |
| | 小計 | 54,129,625,457 | 1.60 |
| 現金・預金・その他資産(負債控除後) | | 40,364,771,942 | 1.19 |
| 合計(純資産総額) | | 3,377,071,163,640 | 100.00 |

その他の資産の投資状況

その他の資産として、下記の通り先物取引を利用しています。
評価にあたっては知りうる直近の日の主たる取引所の発表する清算値段又は最終相場で評価しております。

| 資産の種類 | 建別 | 国/地域 | 時価合計（円） | 投資比率（％） |
|----------|----|---------|----------------|---------|
| 株価指数先物取引 | 買建 | アメリカ | 30,484,929,340 | 0.90 |
| | 買建 | カナダ | 1,361,537,334 | 0.04 |
| | 買建 | ドイツ | 3,598,775,243 | 0.10 |
| | 買建 | イギリス | 1,496,631,620 | 0.04 |
| | 買建 | スイス | 942,410,952 | 0.02 |
| | 買建 | オーストラリア | 696,506,926 | 0.02 |

（参考）新興国株式マザーファンド

| 資産の種類 | 国/地域 | 時価合計（円） | 投資比率（％） |
|--------------------|---------------|-----------------|---------|
| 株式 | アメリカ | 5,911,087,956 | 2.92 |
| | メキシコ | 3,711,119,984 | 1.83 |
| | ブラジル | 7,049,845,243 | 3.48 |
| | チリ | 382,596,626 | 0.18 |
| | コロンビア | 119,651,861 | 0.05 |
| | ギリシャ | 1,113,008,858 | 0.55 |
| | イギリス | 127,452,429 | 0.06 |
| | トルコ | 895,451,150 | 0.44 |
| | チェコ | 319,102,894 | 0.15 |
| | ハンガリー | 525,576,600 | 0.26 |
| | ポーランド | 1,953,359,554 | 0.96 |
| | 香港 | 49,427,407,258 | 24.46 |
| | マレーシア | 2,284,916,408 | 1.13 |
| | タイ | 2,023,955,723 | 1.00 |
| | フィリピン | 758,957,076 | 0.37 |
| | インドネシア | 2,203,445,141 | 1.09 |
| | 韓国 | 21,467,280,014 | 10.62 |
| | 台湾 | 37,612,086,168 | 18.61 |
| | インド | 29,540,461,088 | 14.62 |
| | カタール | 1,333,138,029 | 0.65 |
| | エジプト | 26,830,379 | 0.01 |
| 南アフリカ | 6,790,291,442 | 3.36 | |
| アラブ首長国連邦 | 2,808,567,382 | 1.39 | |
| クウェート | 1,425,236,587 | 0.70 | |
| サウジアラビア | 6,392,247,625 | 3.16 | |
| | 小計 | 186,203,073,475 | 92.16 |
| 投資信託受益証券 | アメリカ | 7,335,643,275 | 3.63 |
| 投資証券 | メキシコ | 149,207,426 | 0.07 |
| 現金・預金・その他資産（負債控除後） | | 8,354,395,865 | 4.13 |
| 合計（純資産総額） | | 202,042,320,041 | 100.00 |

その他の資産の投資状況

その他の資産として、下記の通り先物取引を利用しています。
 評価にあたっては知りうる直近の日の主たる取引所の発表する清算値段又は最終相場で評価しております。

| 資産の種類 | 建別 | 国/地域 | 時価合計（円） | 投資比率（％） |
|----------|----|------|---------------|---------|
| 株価指数先物取引 | 買建 | アメリカ | 7,748,239,250 | 3.83 |
| | 買建 | 香港 | 421,017,007 | 0.20 |

（参考）国内債券NOMURA - BPI総合 マザーファンド

| 資産の種類 | 国/地域 | 時価合計（円） | 投資比率（％） |
|--------------------|------|-------------------|---------|
| 国債証券 | 日本 | 1,015,758,919,350 | 84.22 |
| 地方債証券 | 日本 | 61,267,170,263 | 5.07 |
| 特殊債券 | 日本 | 68,660,648,474 | 5.69 |
| 社債券 | 日本 | 56,496,193,100 | 4.68 |
| 現金・預金・その他資産（負債控除後） | | 3,884,468,145 | 0.32 |
| 合計（純資産総額） | | 1,206,067,399,332 | 100.00 |

（参考）外国債券マザーファンド

| 資産の種類 | 国/地域 | 時価合計（円） | 投資比率（％） |
|--------------------|-----------------|-------------------|---------|
| 国債証券 | アメリカ | 489,896,235,142 | 45.52 |
| | カナダ | 21,210,202,493 | 1.97 |
| | メキシコ | 9,280,364,706 | 0.86 |
| | ドイツ | 57,037,780,740 | 5.30 |
| | イタリア | 84,561,434,240 | 7.85 |
| | フランス | 69,396,539,804 | 6.44 |
| | オランダ | 12,333,353,727 | 1.14 |
| | スペイン | 53,986,068,002 | 5.01 |
| | ベルギー | 15,612,256,488 | 1.45 |
| | オーストリア | 10,839,139,878 | 1.00 |
| | フィンランド | 5,329,460,673 | 0.49 |
| | アイルランド | 4,900,959,127 | 0.45 |
| | ポルトガル | 4,513,363,557 | 0.41 |
| | イギリス | 59,989,087,671 | 5.57 |
| | スウェーデン | 1,995,084,170 | 0.18 |
| | ノルウェー | 1,779,377,376 | 0.16 |
| | デンマーク | 2,415,659,503 | 0.22 |
| | ポーランド | 7,085,767,122 | 0.65 |
| | オーストラリア | 13,668,427,755 | 1.27 |
| | ニュージーランド | 3,156,368,297 | 0.29 |
| シンガポール | 4,332,259,729 | 0.40 | |
| マレーシア | 5,401,140,876 | 0.50 | |
| 中国 | 120,930,183,703 | 11.23 | |
| イスラエル | 4,046,175,090 | 0.37 | |
| | 小計 | 1,063,696,689,869 | 98.85 |
| 現金・預金・その他資産（負債控除後） | | 12,333,902,456 | 1.14 |
| 合計（純資産総額） | | 1,076,030,592,325 | 100.00 |

（参考）新興国債券（現地通貨建て）マザーファンド

| 資産の種類 | 国/地域 | 時価合計（円） | 投資比率（％） |
|--------------------|---------------|----------------|---------|
| 国債証券 | メキシコ | 1,975,276,385 | 9.94 |
| | ブラジル | 1,301,985,410 | 6.55 |
| | チリ | 320,219,420 | 1.61 |
| | コロンビア | 717,549,036 | 3.61 |
| | ペルー | 363,890,741 | 1.83 |
| | ウルグアイ | 31,577,198 | 0.15 |
| | ドミニカ共和国 | 41,612,855 | 0.20 |
| | セルビア | 46,969,702 | 0.23 |
| | トルコ | 221,773,118 | 1.11 |
| | チェコ | 932,785,822 | 4.69 |
| | ハンガリー | 429,094,883 | 2.15 |
| | ポーランド | 1,500,679,409 | 7.55 |
| | ロシア | 0 | 0.00 |
| | ルーマニア | 620,868,965 | 3.12 |
| | マレーシア | 1,890,726,122 | 9.51 |
| | タイ | 1,676,517,577 | 8.43 |
| | インドネシア | 1,913,451,464 | 9.63 |
| | 中国 | 1,926,070,218 | 9.69 |
| | インド | 1,928,502,073 | 9.70 |
| 南アフリカ | 1,457,511,174 | 7.33 | |
| | 小計 | 19,297,061,572 | 97.12 |
| 現金・預金・その他資産（負債控除後） | | 570,630,507 | 2.87 |
| 合計（純資産総額） | | 19,867,692,079 | 100.00 |

（２）【投資資産】

【投資有価証券の主要銘柄】

世界６資産分散ファンド

| 順位 | 国/地域 | 種類 | 銘柄名 | 数量 | 簿価 単価 （円） | 簿価 金額 （円） | 評価 単価 （円） | 評価 金額 （円） | 投資 比率 （％） |
|----|------|---------------|-----------------------------|-------------|-----------------|-----------------|-----------------|-----------------|-----------------|
| 1 | 日本 | 親投資信託 受益証券 | 新興国株式マザーファンド | 142,617,667 | 2.3962 | 341,752,994 | 2.5283 | 360,580,247 | 17.41 |
| 2 | 日本 | 親投資信託 受益証券 | 外国株式MSCI-KOKUSA Iマザーファンド | 40,609,116 | 8.3045 | 337,240,335 | 8.5376 | 346,704,388 | 16.74 |
| 3 | 日本 | 親投資信託 受益証券 | 国内株式マザーファンド | 94,060,661 | 3.6283 | 341,286,209 | 3.6616 | 344,412,516 | 16.63 |
| 4 | 日本 | 親投資信託 受益証券 | 新興国債券（現地通貨建て）マ ザーファンド | 170,464,339 | 1.9897 | 339,181,587 | 2.0106 | 342,735,599 | 16.55 |
| 5 | 日本 | 親投資信託 受益証券 | 外国債券マザーファンド | 108,533,907 | 3.1304 | 339,756,710 | 3.1396 | 340,753,054 | 16.46 |
| 6 | 日本 | 親投資信託 受益証券 | 国内債券NOMURA-BPI総 合マザーファンド | 282,935,565 | 1.1815 | 334,288,583 | 1.1811 | 334,175,195 | 16.14 |

種類別及び業種別投資比率

| 種類 | 投資比率（％） |
|----|---------|
|----|---------|

| | |
|-----------|-------|
| 親投資信託受益証券 | 99.96 |
| 合計 | 99.96 |

(参考) 国内株式マザーファンド

| 順位 | 国/ 地域 | 種類 | 銘柄名 | 業種 | 数量 | 簿価 単価 (円) | 簿価 金額 (円) | 評価 単価 (円) | 評価 金額 (円) | 投資 比率 (%) |
|----|----------|----|-------------------|--------|------------|-----------------|-----------------|-----------------|-----------------|-----------------|
| 1 | 日本 | 株式 | トヨタ自動車 | 輸送用機器 | 10,385,900 | 2,751.57 | 28,577,630,498 | 2,849.50 | 29,594,622,050 | 3.34 |
| 2 | 日本 | 株式 | 三菱UFJフィナンシャル・グループ | 銀行業 | 12,343,400 | 1,844.34 | 22,765,495,666 | 2,394.00 | 29,550,099,600 | 3.34 |
| 3 | 日本 | 株式 | ソニーグループ | 電気機器 | 6,739,600 | 2,857.97 | 19,261,607,615 | 4,259.00 | 28,703,956,400 | 3.24 |
| 4 | 日本 | 株式 | 日立製作所 | 電気機器 | 5,019,600 | 3,842.16 | 19,286,125,604 | 3,930.00 | 19,727,028,000 | 2.23 |
| 5 | 日本 | 株式 | ソフトバンクグループ | 情報・通信業 | 966,600 | 7,556.83 | 7,304,434,200 | 18,685.00 | 18,060,921,000 | 2.04 |
| 6 | 日本 | 株式 | 三井住友フィナンシャルグループ | 銀行業 | 3,945,000 | 3,462.21 | 13,658,418,450 | 4,176.00 | 16,474,320,000 | 1.86 |
| 7 | 日本 | 株式 | 任天堂 | その他製品 | 1,233,500 | 11,603.79 | 14,313,282,754 | 12,805.00 | 15,794,967,500 | 1.78 |
| 8 | 日本 | 株式 | 三菱商事 | 卸売業 | 3,820,100 | 2,799.89 | 10,695,861,092 | 3,531.00 | 13,488,773,100 | 1.52 |
| 9 | 日本 | 株式 | 三菱重工業 | 機械 | 3,450,700 | 2,756.02 | 9,510,225,545 | 3,879.00 | 13,385,265,300 | 1.51 |
| 10 | 日本 | 株式 | みずほフィナンシャルグループ | 銀行業 | 2,571,200 | 3,708.94 | 9,536,444,328 | 4,988.00 | 12,825,145,600 | 1.45 |
| 11 | 日本 | 株式 | リクルートホールディングス | サービス業 | 1,485,400 | 8,336.22 | 12,382,635,270 | 7,963.00 | 11,828,240,200 | 1.33 |
| 12 | 日本 | 株式 | 伊藤忠商事 | 卸売業 | 1,389,500 | 7,493.16 | 10,411,754,194 | 8,426.00 | 11,707,927,000 | 1.32 |
| 13 | 日本 | 株式 | 東京海上ホールディングス | 保険業 | 1,836,900 | 5,937.72 | 10,907,008,954 | 6,269.00 | 11,515,526,100 | 1.30 |
| 14 | 日本 | 株式 | 三井物産 | 卸売業 | 2,971,700 | 2,914.69 | 8,661,612,778 | 3,680.00 | 10,935,856,000 | 1.23 |
| 15 | 日本 | 株式 | 東京エレクトロン | 電気機器 | 413,500 | 22,908.63 | 9,472,718,964 | 26,360.00 | 10,899,860,000 | 1.23 |
| 16 | 日本 | 株式 | キーエンス | 電気機器 | 195,500 | 63,279.24 | 12,371,091,956 | 55,180.00 | 10,787,690,000 | 1.21 |
| 17 | 日本 | 株式 | アドバンテスト | 電気機器 | 615,700 | 7,346.26 | 4,523,093,384 | 14,650.00 | 9,020,005,000 | 1.01 |
| 18 | 日本 | 株式 | NTT | 情報・通信業 | 58,285,400 | 156.54 | 9,124,539,810 | 154.70 | 9,016,751,380 | 1.01 |
| 19 | 日本 | 株式 | 信越化学工業 | 化学 | 1,740,300 | 4,495.40 | 7,823,348,932 | 4,853.00 | 8,445,675,900 | 0.95 |
| 20 | 日本 | 株式 | HOYA | 精密機器 | 376,000 | 17,723.53 | 6,664,049,970 | 20,475.00 | 7,698,600,000 | 0.87 |
| 21 | 日本 | 株式 | 三菱電機 | 電気機器 | 2,007,100 | 2,863.69 | 5,747,723,103 | 3,803.00 | 7,633,001,300 | 0.86 |
| 22 | 日本 | 株式 | 武田薬品工業 | 医薬品 | 1,743,600 | 4,008.78 | 6,989,710,925 | 4,315.00 | 7,523,634,000 | 0.85 |
| 23 | 日本 | 株式 | 本田技研工業 | 輸送用機器 | 4,629,100 | 1,487.77 | 6,887,056,872 | 1,531.00 | 7,087,152,100 | 0.80 |
| 24 | 日本 | 株式 | ソフトバンク | 情報・通信業 | 31,476,200 | 221.85 | 6,983,259,736 | 217.70 | 6,852,368,740 | 0.77 |
| 25 | 日本 | 株式 | 日本電気 | 電気機器 | 1,395,400 | 3,743.70 | 5,223,971,412 | 4,739.00 | 6,612,800,600 | 0.74 |
| 26 | 日本 | 株式 | KDDI | 情報・通信業 | 2,753,700 | 2,653.87 | 7,307,972,763 | 2,360.50 | 6,500,108,850 | 0.73 |
| 27 | 日本 | 株式 | 富士通 | 電気機器 | 1,815,800 | 3,331.51 | 6,049,365,774 | 3,484.00 | 6,326,247,200 | 0.71 |
| 28 | 日本 | 株式 | ファーストリテイリング | 小売業 | 139,500 | 48,646.64 | 6,786,206,812 | 45,040.00 | 6,283,080,000 | 0.71 |
| 29 | 日本 | 株式 | 丸紅 | 卸売業 | 1,698,700 | 2,771.96 | 4,708,731,642 | 3,698.00 | 6,281,792,600 | 0.71 |
| 30 | 日本 | 株式 | 第一三共 | 医薬品 | 1,799,200 | 3,266.69 | 5,877,438,976 | 3,315.00 | 5,964,348,000 | 0.67 |

種類別及び業種別投資比率

| 種類 | 国内/国外 | 業種 | 投資比率(%) |
|----|-------|--------|---------|
| 株式 | 国内 | 水産・農林業 | 0.07 |
| | | 鉱業 | 0.31 |
| | | 建設業 | 2.29 |

| | |
|------------|-------|
| 食料品 | 2.84 |
| 繊維製品 | 0.36 |
| パルプ・紙 | 0.13 |
| 化学 | 4.64 |
| 医薬品 | 3.50 |
| 石油・石炭製品 | 0.47 |
| ゴム製品 | 0.65 |
| ガラス・土石製品 | 0.62 |
| 鉄鋼 | 0.73 |
| 非鉄金属 | 1.26 |
| 金属製品 | 0.47 |
| 機械 | 5.94 |
| 電気機器 | 17.18 |
| 輸送用機器 | 6.69 |
| 精密機器 | 1.92 |
| その他製品 | 2.96 |
| 電気・ガス業 | 1.28 |
| 陸運業 | 2.38 |
| 海運業 | 0.52 |
| 空運業 | 0.32 |
| 倉庫・運輸関連業 | 0.14 |
| 情報・通信業 | 7.87 |
| 卸売業 | 7.16 |
| 小売業 | 4.40 |
| 銀行業 | 9.40 |
| 証券、商品先物取引業 | 0.94 |
| 保険業 | 3.21 |
| その他金融業 | 1.13 |
| 不動産業 | 1.93 |
| サービス業 | 4.05 |
| 合 計 | 97.93 |

(参考) 外国株式MSCI - KOKUSA Iマザーファンド

| 順位 | 国/ 地域 | 種類 | 銘柄名 | 業種 | 数量 | 簿価 単価 (円) | 簿価 金額 (円) | 評価 単価 (円) | 評価 金額 (円) | 投資 比率 (%) |
|----|----------|----|----------------|-------------------------|-----------|-----------------|-----------------|-----------------|-----------------|-----------------|
| 1 | アメリカ | 株式 | NVIDIA CORP | 半導体・ 半導体製 造装置 | 7,206,800 | 16,422.10 | 118,350,811,929 | 27,073.82 | 195,115,663,630 | 5.77 |
| 2 | アメリカ | 株式 | APPLE INC | コン ピュー タ・周辺 機器 | 4,411,500 | 32,403.29 | 142,947,138,023 | 37,879.53 | 167,105,583,652 | 4.94 |
| 3 | アメリカ | 株式 | MICROSOFT CORP | ソフト ウェア | 2,085,500 | 56,706.50 | 118,261,421,342 | 76,613.64 | 159,777,762,904 | 4.73 |
| 4 | アメリカ | 株式 | AMAZON.COM INC | 大規模小 売り | 2,822,100 | 28,712.06 | 81,028,325,671 | 33,076.66 | 93,345,669,278 | 2.76 |

| | | | | | | | | | | |
|----|------|----|------------------------------|-------------------------|-----------|------------|----------------|------------|----------------|------|
| 5 | アメリカ | 株式 | META PLATFORMS INC-CLASS A | インタラクティブ・メディアおよびサービス | 641,300 | 86,065.10 | 55,193,553,820 | 110,677.39 | 70,977,411,490 | 2.10 |
| 6 | アメリカ | 株式 | BROADCOM INC | 半導体・半導体製造装置 | 1,319,800 | 25,564.86 | 33,740,509,779 | 48,817.75 | 64,429,669,090 | 1.90 |
| 7 | アメリカ | 株式 | ALPHABET INC-CL A | インタラクティブ・メディアおよびサービス | 1,719,000 | 23,111.63 | 39,728,893,405 | 36,334.16 | 62,458,427,916 | 1.84 |
| 8 | アメリカ | 株式 | TESLA INC | 自動車 | 856,200 | 39,528.75 | 33,844,522,466 | 65,985.10 | 56,496,446,730 | 1.67 |
| 9 | アメリカ | 株式 | ALPHABET INC-CL C | インタラクティブ・メディアおよびサービス | 1,451,100 | 23,364.00 | 33,903,509,565 | 36,380.31 | 52,791,477,709 | 1.56 |
| 10 | アメリカ | 株式 | JPMORGAN CHASE & CO | 銀行 | 820,800 | 36,243.33 | 29,748,530,656 | 46,999.92 | 38,577,540,246 | 1.14 |
| 11 | アメリカ | 株式 | BERKSHIRE HATHAWAY INC CL B | 金融サービス | 400,300 | 78,237.69 | 31,318,549,406 | 74,328.34 | 29,753,634,502 | 0.88 |
| 12 | アメリカ | 株式 | ELI LILLY & CO. | 医薬品 | 237,900 | 122,135.86 | 29,056,121,457 | 108,162.80 | 25,731,932,214 | 0.76 |
| 13 | アメリカ | 株式 | VISA INC-CLASS A SHARES | 金融サービス | 505,400 | 51,043.23 | 25,797,251,000 | 50,643.02 | 25,594,982,712 | 0.75 |
| 14 | アメリカ | 株式 | NETFLIX INC | 娯楽 | 125,700 | 140,131.32 | 17,614,507,552 | 179,610.32 | 22,577,017,325 | 0.66 |
| 15 | アメリカ | 株式 | EXXON MOBIL CORP | 石油・ガス・消耗燃料 | 1,272,900 | 17,466.14 | 22,232,660,469 | 17,005.07 | 21,645,758,185 | 0.64 |
| 16 | アメリカ | 株式 | MASTERCARD INC | 金融サービス | 252,900 | 80,897.53 | 20,458,986,356 | 84,584.68 | 21,391,466,381 | 0.63 |
| 17 | アメリカ | 株式 | ORACLE CORPORATION | ソフトウェア | 500,400 | 21,292.82 | 10,654,929,413 | 42,097.30 | 21,065,493,324 | 0.62 |
| 18 | アメリカ | 株式 | WALMART INC | 生活必需品流通・小売り | 1,296,300 | 12,757.30 | 16,537,297,157 | 15,346.55 | 19,893,733,284 | 0.58 |
| 19 | アメリカ | 株式 | JOHNSON & JOHNSON | 医薬品 | 710,700 | 24,340.47 | 17,298,775,728 | 27,039.58 | 19,217,033,486 | 0.56 |
| 20 | アメリカ | 株式 | COSTCO WHOLESALE CORPORATION | 生活必需品流通・小売り | 130,950 | 138,788.75 | 18,174,387,290 | 136,503.60 | 17,875,147,153 | 0.52 |
| 21 | アメリカ | 株式 | PALANTIR TECHNOLOGIES INC-A | ソフトウェア | 668,800 | 13,707.78 | 9,167,766,792 | 26,628.67 | 17,809,259,044 | 0.52 |
| 22 | アメリカ | 株式 | HOME DEPOT | 専門小売り | 293,900 | 53,410.21 | 15,697,263,613 | 60,564.38 | 17,799,872,458 | 0.52 |
| 23 | アメリカ | 株式 | ABBVIE INC | バイオテクノロジー | 521,700 | 30,455.73 | 15,888,757,103 | 33,224.06 | 17,332,992,519 | 0.51 |
| 24 | オランダ | 株式 | ASML HOLDING NV | 半導体・半導体製造装置 | 116,300 | 109,372.99 | 12,720,079,582 | 144,024.98 | 16,750,105,755 | 0.49 |
| 25 | アメリカ | 株式 | BANK OF AMERICA CORP | 銀行 | 2,113,000 | 6,168.69 | 13,034,451,743 | 7,804.28 | 16,490,463,925 | 0.48 |
| 26 | アメリカ | 株式 | PROCTER & GAMBLE CO | 家庭用品 | 692,500 | 24,977.19 | 17,296,704,212 | 22,857.54 | 15,828,850,882 | 0.46 |
| 27 | アメリカ | 株式 | GENERAL ELECTRIC CO | 航空宇宙・防衛 | 315,000 | 29,876.36 | 9,411,055,554 | 43,715.63 | 13,770,424,836 | 0.40 |
| 28 | アメリカ | 株式 | UNITEDHEALTH GROUP INC | ヘルスケア・プロバイダー/ヘルスケア・サービス | 267,900 | 76,413.17 | 20,471,089,816 | 51,390.39 | 13,767,487,731 | 0.40 |
| 29 | アメリカ | 株式 | CHEVRON CORP | 石油・ガス・消耗燃料 | 578,962 | 24,278.02 | 14,056,056,796 | 23,240.16 | 13,455,174,146 | 0.39 |
| 30 | ドイツ | 株式 | SAP SE | ソフトウェア | 308,400 | 42,999.37 | 13,261,007,030 | 39,351.70 | 12,136,066,901 | 0.35 |

種類別及び業種別投資比率

| 種類 | 国内 / 国外 | 業種 | 投資比率 (%) |
|-------------------------|---------|----------------------|----------|
| 株式 | 国外 | インタラクティブ・メディアおよびサービス | 5.62 |
| | | メディア | 0.33 |
| | | 娯楽 | 1.57 |
| | | 不動産管理・開発 | 0.27 |
| | | エネルギー設備・サービス | 0.17 |
| | | 石油・ガス・消耗燃料 | 3.40 |
| | | 化学 | 1.27 |
| | | 建設資材 | 0.34 |
| | | 容器・包装 | 0.16 |
| | | 金属・鉱業 | 1.34 |
| | | 紙製品・林産品 | 0.04 |
| | | 航空宇宙・防衛 | 2.66 |
| | | 建設関連製品 | 0.56 |
| | | 建設・土木 | 0.38 |
| | | 電気設備 | 1.26 |
| | | コングロマリット | 0.63 |
| | | 機械 | 1.61 |
| | | 商社・流通業 | 0.42 |
| | | 商業サービス・用品 | 0.55 |
| | | 航空貨物・物流サービス | 0.30 |
| | | 旅客航空輸送 | 0.08 |
| | | 海上運輸 | 0.03 |
| | | 陸上運輸 | 0.85 |
| | | 運送インフラ | 0.08 |
| | | 自動車用部品 | 0.08 |
| | | 自動車 | 2.08 |
| | | 家庭用耐久財 | 0.22 |
| | | 繊維・アパレル・贅沢品 | 0.74 |
| | | ホテル・レストラン・レジャー | 1.78 |
| | | 販売 | 0.04 |
| | | 大規模小売り | 3.25 |
| | | 専門小売り | 1.54 |
| | | 生活必需品流通・小売り | 1.66 |
| | | 飲料 | 1.02 |
| | | 食品 | 0.87 |
| | | タバコ | 0.66 |
| 家庭用品 | 0.76 | | |
| パーソナルケア用品 | 0.40 | | |
| ヘルスケア機器・用品 | 1.83 | | |
| ヘルスケア・プロバイダー/ヘルスケア・サービス | 1.28 | | |

| | | |
|---------|--------------------|-------|
| | バイオテクノロジー | 1.47 |
| | 医薬品 | 3.64 |
| | 銀行 | 6.59 |
| | 金融サービス | 3.00 |
| | 保険 | 2.94 |
| | 情報技術サービス | 1.24 |
| | ソフトウェア | 9.12 |
| | 通信機器 | 0.73 |
| | コンピュータ・周辺機器 | 5.31 |
| | 電子装置・機器・部品 | 0.62 |
| | 半導体・半導体製造装置 | 10.70 |
| | 各種電気通信サービス | 0.92 |
| | 無線通信サービス | 0.21 |
| | 電力 | 1.62 |
| | ガス | 0.08 |
| | 総合公益事業 | 0.70 |
| | 水道 | 0.07 |
| | 消費者金融 | 0.51 |
| | 資本市場 | 3.62 |
| | 各種消費者サービス | 0.01 |
| | 独立系発電事業者・エネルギー販売業者 | 0.14 |
| | ヘルスケア・テクノロジー | 0.07 |
| | ライフサイエンス・ツール/サービス | 0.67 |
| | 専門サービス | 0.78 |
| 新株予約権証券 | | 0.00 |
| 投資証券 | | 1.60 |
| 合 計 | | 98.80 |

(参考) 新興国株式マザーファンド

| 順位 | 国/地域 | 種類 | 銘柄名 | 業種 | 数量 | 簿価 単価 (円) | 簿価 金額 (円) | 評価 単価 (円) | 評価 金額 (円) | 投資 比率 (%) |
|----|------|----------|--------------------------------|----------------------|-----------|-----------------|-----------------|-----------------|-----------------|-----------------|
| 1 | 台湾 | 株式 | TAIWAN SEMICONDUCTOR | 半導体・半導体製造装置 | 3,319,000 | 4,698.49 | 15,594,304,788 | 6,354.53 | 21,090,685,070 | 10.43 |
| 2 | 香港 | 株式 | TENCENT HOLDINGS LTD | インタラクティブ・メディアおよびサービス | 864,500 | 9,546.75 | 8,253,168,968 | 12,625.80 | 10,915,004,100 | 5.40 |
| 3 | 香港 | 株式 | ALIBABA GROUP HOLDING LIMITED | 大規模小売り | 2,313,980 | 2,362.77 | 5,467,410,338 | 3,317.14 | 7,675,800,245 | 3.79 |
| 4 | アメリカ | 投資信託受益証券 | ISHARES MSCI CHINA A UCITS ETF | | 8,759,500 | 684.57 | 5,996,568,011 | 837.45 | 7,335,643,275 | 3.63 |
| 5 | 韓国 | 株式 | SAMSUNG ELECTRONICS | コンピュータ・周辺機器 | 638,070 | 5,916.86 | 3,775,372,939 | 8,950.45 | 5,711,020,012 | 2.82 |
| 6 | 韓国 | 株式 | SK HYNIX INC | 半導体・半導体製造装置 | 73,570 | 20,813.93 | 1,531,281,205 | 37,098.70 | 2,729,351,359 | 1.35 |
| 7 | インド | 株式 | HDFC BANK LIMITED | 銀行 | 1,529,000 | 1,600.90 | 2,447,781,572 | 1,606.00 | 2,455,584,703 | 1.21 |

| | | | | | | | | | | |
|----|---------|----|------------------------------|----------------|------------|-----------|---------------|-----------|---------------|------|
| 8 | 香港 | 株式 | XIAOMI CORPORATION | コンピュータ・周辺機器 | 2,311,000 | 986.69 | 2,280,255,691 | 1,024.41 | 2,367,414,977 | 1.17 |
| 9 | インド | 株式 | RELIANCE INDUSTRIES LIMITED | 石油・ガス・消耗燃料 | 820,500 | 2,332.99 | 1,914,223,421 | 2,320.03 | 1,903,586,256 | 0.94 |
| 10 | アメリカ | 株式 | PDD HOLDINGS INC ADR | 大規模小売り | 95,640 | 16,429.01 | 1,571,270,546 | 19,454.14 | 1,860,594,868 | 0.92 |
| 11 | 香港 | 株式 | CHINA CONSTRUCTION BANK-H | 銀行 | 12,957,000 | 128.55 | 1,665,663,577 | 143.09 | 1,854,048,227 | 0.91 |
| 12 | 台湾 | 株式 | HON HAI PRECISION INDUSTRY | 電子装置・機器・部品 | 1,684,649 | 731.34 | 1,232,067,788 | 1,072.93 | 1,807,523,845 | 0.89 |
| 13 | インド | 株式 | ICICI BANK LTD | 銀行 | 711,500 | 2,351.76 | 1,673,282,416 | 2,278.28 | 1,621,002,623 | 0.80 |
| 14 | 香港 | 株式 | MEITUAN-CLASS B | ホテル・レストラン・レジャー | 670,640 | 2,673.27 | 1,792,802,794 | 1,966.56 | 1,318,856,481 | 0.65 |
| 15 | 台湾 | 株式 | MEDIATEK INC | 半導体・半導体製造装置 | 205,538 | 6,496.83 | 1,335,345,876 | 6,403.41 | 1,316,144,290 | 0.65 |
| 16 | サウジアラビア | 株式 | AL RAJHI BANK | 銀行 | 268,800 | 3,814.68 | 1,025,386,145 | 4,188.83 | 1,125,958,579 | 0.55 |
| 17 | 南アフリカ | 株式 | NASPERS LTD-N SHS | 大規模小売り | 21,050 | 44,142.02 | 929,189,621 | 53,353.40 | 1,123,089,150 | 0.55 |
| 18 | インド | 株式 | BHARTI AIRTEL LIMITED | 無線通信サービス | 345,700 | 3,129.95 | 1,082,027,074 | 3,214.71 | 1,111,328,013 | 0.55 |
| 19 | インド | 株式 | INFOSYS LTD | 情報技術サービス | 447,800 | 2,550.25 | 1,142,002,406 | 2,436.64 | 1,091,128,288 | 0.54 |
| 20 | アメリカ | 株式 | NU HOLDINGS LTD/CAYMAN ISL-A | 銀行 | 456,900 | 1,927.33 | 880,598,758 | 2,374.63 | 1,084,971,188 | 0.53 |
| 21 | 台湾 | 株式 | DELTA ELECTRONICS INC | 電子装置・機器・部品 | 261,681 | 1,901.37 | 497,553,970 | 4,145.10 | 1,084,696,216 | 0.53 |
| 22 | 香港 | 株式 | NETEASE, INC. | 娯楽 | 235,050 | 3,188.40 | 749,435,096 | 4,438.16 | 1,043,189,508 | 0.51 |
| 23 | 香港 | 株式 | BYD CO LTD-H | 自動車 | 496,500 | 2,454.18 | 1,218,503,858 | 2,077.51 | 1,031,487,687 | 0.51 |
| 24 | 香港 | 株式 | TRIP.COM GROUP LTD | ホテル・レストラン・レジャー | 84,000 | 9,188.09 | 771,799,565 | 11,439.74 | 960,938,160 | 0.47 |
| 25 | 香港 | 株式 | IND & COMM BK OF CHINA-H | 銀行 | 8,640,000 | 104.90 | 906,416,838 | 109.61 | 947,072,736 | 0.46 |
| 26 | 香港 | 株式 | PING AN INSURANCE GROUP CO-H | 保険 | 903,000 | 897.35 | 810,313,797 | 1,023.45 | 924,179,865 | 0.45 |
| 27 | 香港 | 株式 | JD.COM, INC. | 大規模小売り | 328,617 | 2,512.97 | 825,806,129 | 2,613.15 | 858,728,142 | 0.42 |
| 28 | サウジアラビア | 株式 | SAUDI ARABIAN OIL CO | 石油・ガス・消耗燃料 | 810,140 | 992.58 | 804,135,662 | 994.10 | 805,361,956 | 0.39 |
| 29 | ブラジル | 株式 | VALE SA | 金属・鉱業 | 492,552 | 1,484.00 | 730,951,509 | 1,601.53 | 788,837,601 | 0.39 |
| 30 | 韓国 | 株式 | SAMSUNG ELECTRONICS PFD | コンピュータ・周辺機器 | 110,880 | 4,940.97 | 547,854,822 | 7,068.95 | 783,805,176 | 0.38 |

種類別及び業種別投資比率

| 種類 | 国内 / 国外 | 業種 | 投資比率 (%) |
|----|---------|----------------------|----------|
| 株式 | 国外 | インタラクティブ・メディアおよびサービス | 6.60 |
| | | メディア | 0.03 |
| | | 娯楽 | 0.97 |
| | | 不動産管理・開発 | 1.28 |
| | | エネルギー設備・サービス | 0.07 |
| | | 石油・ガス・消耗燃料 | 3.60 |
| | | 化学 | 1.09 |
| | | 建設資材 | 0.62 |
| | | 容器・包装 | 0.02 |
| | | 金属・鉱業 | 3.98 |
| | | 紙製品・林産品 | 0.07 |

| | |
|-------------------------|-------|
| 航空宇宙・防衛 | 0.84 |
| 建設関連製品 | 0.01 |
| 建設・土木 | 0.46 |
| 電気設備 | 1.08 |
| コングロマリット | 0.90 |
| 機械 | 0.83 |
| 商社・流通業 | 0.06 |
| 商業サービス・用品 | 0.02 |
| 航空貨物・物流サービス | 0.21 |
| 旅客航空輸送 | 0.29 |
| 海上運輸 | 0.23 |
| 陸上運輸 | 0.12 |
| 運送インフラ | 0.57 |
| 自動車用部品 | 0.43 |
| 自動車 | 2.78 |
| 家庭用耐久財 | 0.31 |
| 繊維・アパレル・贅沢品 | 0.61 |
| ホテル・レストラン・レジャー | 1.80 |
| 大規模小売り | 5.95 |
| 専門小売り | 0.66 |
| 生活必需品流通・小売り | 1.01 |
| 飲料 | 0.74 |
| 食品 | 1.02 |
| タバコ | 0.28 |
| 家庭用品 | 0.03 |
| パーソナルケア用品 | 0.41 |
| ヘルスケア機器・用品 | 0.04 |
| ヘルスケア・プロバイダー/ヘルスケア・サービス | 0.49 |
| バイオテクノロジー | 1.01 |
| 医薬品 | 1.01 |
| 銀行 | 15.61 |
| 金融サービス | 0.90 |
| 保険 | 2.63 |
| 情報技術サービス | 1.47 |
| ソフトウェア | 0.19 |
| 通信機器 | 0.23 |
| コンピュータ・周辺機器 | 5.71 |
| 電子装置・機器・部品 | 2.52 |
| 半導体・半導体製造装置 | 13.45 |
| 各種電気通信サービス | 0.98 |
| 無線通信サービス | 1.43 |
| 電力 | 1.02 |
| ガス | 0.22 |
| 総合公益事業 | 0.10 |
| 水道 | 0.14 |
| 消費者金融 | 0.62 |
| 資本市場 | 0.81 |
| 各種消費者サービス | 0.11 |

| | | | |
|----------|--|--------------------|-------|
| | | 独立系発電事業者・エネルギー販売業者 | 0.60 |
| | | ライフサイエンス・ツール/サービス | 0.48 |
| | | 専門サービス | 0.09 |
| | | その他の業種 | 0.00 |
| 投資信託受益証券 | | | 3.63 |
| 投資証券 | | | 0.07 |
| 合 計 | | | 95.86 |

(参考) 国内債券NOMURA - BPI総合 マザーファンド

| 順位 | 国/ 地域 | 種類 | 銘柄名 | 数量 | 簿価 単価 (円) | 簿価 金額 (円) | 評価 単価 (円) | 評価 金額 (円) | 利率 (%) | 償還期限 | 投資 比率 (%) |
|----|----------|------|-------------------|----------------|-----------------|-----------------|-----------------|-----------------|-----------|------------|-----------------|
| 1 | 日本 | 国債証券 | 国庫債券 利付(10年)第371回 | 24,000,000,000 | 92.93 | 22,303,200,000 | 92.19 | 22,127,760,000 | 0.4 | 2033/6/20 | 1.83 |
| 2 | 日本 | 国債証券 | 国庫債券 利付(10年)第370回 | 23,500,000,000 | 94.08 | 22,108,800,000 | 93.28 | 21,922,210,000 | 0.5 | 2033/3/20 | 1.81 |
| 3 | 日本 | 国債証券 | 国庫債券 利付(2年)第466回 | 21,200,000,000 | 99.67 | 21,131,932,000 | 99.66 | 21,129,192,000 | 0.5 | 2026/11/1 | 1.75 |
| 4 | 日本 | 国債証券 | 国庫債券 利付(5年)第157回 | 19,000,000,000 | 98.00 | 18,620,950,000 | 98.13 | 18,645,270,000 | 0.2 | 2028/3/20 | 1.54 |
| 5 | 日本 | 国債証券 | 国庫債券 利付(5年)第163回 | 17,000,000,000 | 98.11 | 16,680,060,000 | 98.18 | 16,691,280,000 | 0.4 | 2028/9/20 | 1.38 |
| 6 | 日本 | 国債証券 | 国庫債券 利付(10年)第360回 | 16,000,000,000 | 94.71 | 15,154,680,000 | 94.55 | 15,128,320,000 | 0.1 | 2030/9/20 | 1.25 |
| 7 | 日本 | 国債証券 | 国庫債券 利付(5年)第162回 | 14,500,000,000 | 97.78 | 14,178,390,000 | 97.89 | 14,194,920,000 | 0.3 | 2028/9/20 | 1.17 |
| 8 | 日本 | 国債証券 | 国庫債券 利付(10年)第356回 | 14,000,000,000 | 95.75 | 13,406,120,000 | 95.94 | 13,431,600,000 | 0.1 | 2029/9/20 | 1.11 |
| 9 | 日本 | 国債証券 | 国庫債券 利付(10年)第372回 | 13,000,000,000 | 95.74 | 12,446,980,000 | 94.81 | 12,325,820,000 | 0.8 | 2033/9/20 | 1.02 |
| 10 | 日本 | 国債証券 | 国庫債券 利付(10年)第359回 | 12,300,000,000 | 95.36 | 11,729,291,000 | 94.87 | 11,669,748,000 | 0.1 | 2030/6/20 | 0.96 |
| 11 | 日本 | 国債証券 | 国庫債券 利付(10年)第350回 | 11,650,000,000 | 97.73 | 11,385,545,000 | 97.89 | 11,404,534,500 | 0.1 | 2028/3/20 | 0.94 |
| 12 | 日本 | 国債証券 | 国庫債券 利付(5年)第168回 | 10,500,000,000 | 98.39 | 10,330,950,000 | 98.34 | 10,326,435,000 | 0.6 | 2029/3/20 | 0.85 |
| 13 | 日本 | 国債証券 | 国庫債券 利付(10年)第369回 | 11,000,000,000 | 94.42 | 10,386,200,000 | 93.63 | 10,300,180,000 | 0.5 | 2032/12/20 | 0.85 |
| 14 | 日本 | 国債証券 | 国庫債券 利付(5年)第154回 | 10,000,000,000 | 98.16 | 9,816,000,000 | 98.39 | 9,839,400,000 | 0.1 | 2027/9/20 | 0.81 |
| 15 | 日本 | 国債証券 | 国庫債券 利付(10年)第348回 | 10,000,000,000 | 98.16 | 9,816,000,000 | 98.39 | 9,839,400,000 | 0.1 | 2027/9/20 | 0.81 |
| 16 | 日本 | 国債証券 | 国庫債券 利付(5年)第173回 | 10,000,000,000 | 97.99 | 9,799,750,000 | 97.87 | 9,787,400,000 | 0.6 | 2029/9/20 | 0.81 |
| 17 | 日本 | 国債証券 | 国庫債券 利付(5年)第165回 | 10,000,000,000 | 97.50 | 9,750,600,000 | 97.61 | 9,761,800,000 | 0.3 | 2028/12/20 | 0.80 |
| 18 | 日本 | 国債証券 | 国庫債券 利付(10年)第374回 | 10,000,000,000 | 95.06 | 9,506,800,000 | 94.17 | 9,417,500,000 | 0.8 | 2034/3/20 | 0.78 |

| | | | | | | | | | | | |
|----|----|------|-------------------|----------------|--------|---------------|-------|---------------|-------|------------|------|
| 19 | 日本 | 国債証券 | 国庫債券 利付(10年)第373回 | 10,000,000,000 | 93.78 | 9,378,200,000 | 92.97 | 9,297,200,000 | 0.6 | 2033/12/20 | 0.77 |
| 20 | 日本 | 国債証券 | 国庫債券 利付(20年)第166回 | 10,600,000,000 | 86.55 | 9,174,534,000 | 85.12 | 9,022,826,000 | 0.7 | 2038/9/20 | 0.74 |
| 21 | 日本 | 国債証券 | 国庫債券 利付(5年)第178回 | 9,000,000,000 | 100.44 | 9,040,485,000 | 99.13 | 8,921,790,000 | 1 | 2030/3/20 | 0.73 |
| 22 | 日本 | 国債証券 | 国庫債券 利付(10年)第347回 | 9,000,000,000 | 98.38 | 8,854,830,000 | 98.62 | 8,876,610,000 | 0.1 | 2027/6/20 | 0.73 |
| 23 | 日本 | 国債証券 | 国庫債券 利付(5年)第153回 | 9,000,000,000 | 98.18 | 8,836,200,000 | 98.46 | 8,862,210,000 | 0.005 | 2027/6/20 | 0.73 |
| 24 | 日本 | 国債証券 | 国庫債券 利付(5年)第174回 | 9,000,000,000 | 98.37 | 8,854,110,000 | 98.25 | 8,842,860,000 | 0.7 | 2029/9/20 | 0.73 |
| 25 | 日本 | 国債証券 | 国庫債券 利付(10年)第375回 | 9,000,000,000 | 97.50 | 8,775,620,000 | 96.24 | 8,662,320,000 | 1.1 | 2034/6/20 | 0.71 |
| 26 | 日本 | 国債証券 | 国庫債券 利付(20年)第160回 | 9,700,000,000 | 89.37 | 8,669,689,000 | 88.32 | 8,567,816,000 | 0.7 | 2037/3/20 | 0.71 |
| 27 | 日本 | 国債証券 | 国庫債券 利付(5年)第179回 | 8,500,000,000 | 99.47 | 8,455,695,000 | 98.99 | 8,414,660,000 | 1 | 2030/6/20 | 0.69 |
| 28 | 日本 | 国債証券 | 国庫債券 利付(5年)第167回 | 8,600,000,000 | 97.61 | 8,394,460,000 | 97.67 | 8,400,394,000 | 0.4 | 2029/3/20 | 0.69 |
| 29 | 日本 | 国債証券 | 国庫債券 利付(10年)第377回 | 8,500,000,000 | 97.61 | 8,297,260,000 | 96.59 | 8,210,320,000 | 1.2 | 2034/12/20 | 0.68 |
| 30 | 日本 | 国債証券 | 国庫債券 利付(20年)第158回 | 9,270,000,000 | 88.40 | 8,195,327,000 | 87.37 | 8,099,199,000 | 0.5 | 2036/9/20 | 0.67 |

種類別及び業種別投資比率

| 種類 | 投資比率(%) |
|-------|---------|
| 国債証券 | 84.22 |
| 地方債証券 | 5.07 |
| 特殊債券 | 5.69 |
| 社債券 | 4.68 |
| 合計 | 99.67 |

(参考)外国債券マザーファンド

| 順位 | 国/地域 | 種類 | 銘柄名 | 数量 | 簿価単価(円) | 簿価金額(円) | 評価単価(円) | 評価金額(円) | 利率(%) | 償還期限 | 投資比率(%) |
|----|------|------|-----------------------|-------------|-----------|----------------|-----------|----------------|-------|------------|---------|
| 1 | アメリカ | 国債証券 | US TREASURY N/B | 71,550,000 | 14,937.63 | 10,687,877,058 | 14,949.35 | 10,696,262,392 | 4.125 | 2026/10/31 | 0.99 |
| 2 | フランス | 国債証券 | FRANCE (GOVT OF) | 59,850,000 | 17,656.87 | 10,567,640,350 | 17,513.29 | 10,481,709,212 | 2.75 | 2030/2/25 | 0.97 |
| 3 | アメリカ | 国債証券 | US TREASURY N/B | 68,750,000 | 14,933.65 | 10,266,886,137 | 15,240.13 | 10,477,593,116 | 4.375 | 2034/5/15 | 0.97 |
| 4 | アメリカ | 国債証券 | US TREASURY N/B | 67,250,000 | 15,060.72 | 10,128,336,306 | 15,078.46 | 10,140,264,817 | 4.5 | 2027/5/15 | 0.94 |
| 5 | アメリカ | 国債証券 | US TREASURY N/B | 69,100,000 | 14,455.89 | 9,989,025,609 | 14,585.87 | 10,078,841,571 | 2.375 | 2027/5/15 | 0.93 |
| 6 | アメリカ | 国債証券 | US TREASURY N/B | 67,200,000 | 14,844.25 | 9,975,340,198 | 14,888.74 | 10,005,239,238 | 3.75 | 2026/8/31 | 0.92 |
| 7 | アメリカ | 国債証券 | US TREASURY N/B | 64,400,000 | 15,346.06 | 9,882,863,389 | 15,499.80 | 9,981,873,135 | 4.625 | 2031/5/31 | 0.92 |
| 8 | アメリカ | 国債証券 | US TREASURY N/B | 70,400,000 | 13,849.45 | 9,750,013,010 | 14,030.77 | 9,877,666,134 | 0.375 | 2027/7/31 | 0.91 |
| 9 | 中国 | 国債証券 | CHINA GOVERNMENT BOND | 460,800,000 | 2,104.97 | 9,699,708,381 | 2,102.24 | 9,687,151,840 | 1.85 | 2027/5/15 | 0.90 |
| 10 | アメリカ | 国債証券 | US TREASURY N/B | 62,650,000 | 14,861.38 | 9,310,656,877 | 15,067.12 | 9,439,550,996 | 4.25 | 2034/11/15 | 0.87 |

| | | | | | | | | | | | |
|----|------|------|--------------------------|------------|-----------|---------------|-----------|---------------|-------|-----------|------|
| 11 | スペイン | 国債証券 | BONOS Y OBLIG DEL ESTADO | 52,100,000 | 17,827.88 | 9,288,329,467 | 17,787.19 | 9,267,126,162 | 3.1 | 2031/7/30 | 0.86 |
| 12 | ドイツ | 国債証券 | BUNDESREPUB. DEUTSCHLAND | 45,900,000 | 20,494.14 | 9,406,813,500 | 20,156.51 | 9,251,842,267 | 5.5 | 2031/1/4 | 0.85 |
| 13 | アメリカ | 国債証券 | US TREASURY N/B | 62,100,000 | 14,571.67 | 9,049,011,299 | 14,650.14 | 9,097,737,176 | 2.75 | 2027/7/31 | 0.84 |
| 14 | アメリカ | 国債証券 | US TREASURY N/B | 64,230,000 | 13,706.84 | 8,803,906,949 | 14,000.82 | 8,992,730,262 | 2.875 | 2032/5/15 | 0.83 |
| 15 | アメリカ | 国債証券 | US TREASURY N/B | 59,400,000 | 14,521.03 | 8,625,493,680 | 14,637.92 | 8,694,929,085 | 2.625 | 2027/5/31 | 0.80 |
| 16 | アメリカ | 国債証券 | US TREASURY N/B | 61,600,000 | 13,595.72 | 8,374,964,505 | 13,838.86 | 8,524,738,071 | 1 | 2028/7/31 | 0.79 |
| 17 | フランス | 国債証券 | FRANCE GOVERNMENT O.A.T | 44,050,000 | 19,695.91 | 8,676,052,011 | 19,301.21 | 8,502,186,665 | 4.75 | 2035/4/25 | 0.79 |
| 18 | アメリカ | 国債証券 | US TREASURY N/B | 55,150,000 | 14,545.75 | 8,021,981,229 | 14,859.21 | 8,194,855,729 | 4 | 2034/2/15 | 0.76 |
| 19 | アメリカ | 国債証券 | US TREASURY N/B | 59,800,000 | 12,623.40 | 7,548,797,613 | 12,941.21 | 7,738,848,556 | 0.625 | 2030/5/15 | 0.71 |
| 20 | スペイン | 国債証券 | BONOS Y OBLIG DEL ESTADO | 43,300,000 | 17,615.88 | 7,627,677,667 | 17,552.55 | 7,600,256,035 | 2.7 | 2030/1/31 | 0.70 |
| 21 | アメリカ | 国債証券 | US TREASURY N/B | 51,350,000 | 14,473.89 | 7,432,342,655 | 14,605.36 | 7,499,852,489 | 2.875 | 2028/5/15 | 0.69 |
| 22 | アメリカ | 国債証券 | US TREASURY N/B | 51,800,000 | 14,165.40 | 7,337,681,314 | 14,460.55 | 7,490,565,227 | 3.5 | 2033/2/15 | 0.69 |
| 23 | スペイン | 国債証券 | BONOS Y OBLIG DEL ESTADO | 41,950,000 | 17,629.58 | 7,395,609,632 | 17,560.39 | 7,366,586,446 | 2.5 | 2027/5/31 | 0.68 |
| 24 | アメリカ | 国債証券 | US TREASURY N/B | 51,350,000 | 14,057.23 | 7,218,391,554 | 14,260.78 | 7,322,912,301 | 2.375 | 2029/3/31 | 0.68 |
| 25 | フランス | 国債証券 | FRANCE GOVERNMENT O.A.T | 38,350,000 | 19,248.29 | 7,381,722,938 | 18,582.79 | 7,126,503,685 | 4.5 | 2041/4/25 | 0.66 |
| 26 | アメリカ | 国債証券 | US TREASURY N/B | 47,850,000 | 14,642.73 | 7,006,548,362 | 14,826.06 | 7,094,271,118 | 3.625 | 2030/3/31 | 0.65 |
| 27 | イギリス | 国債証券 | UNITED KINGDOM GILT | 34,750,000 | 20,302.07 | 7,054,971,169 | 20,176.59 | 7,011,365,890 | 4.375 | 2030/3/7 | 0.65 |
| 28 | アメリカ | 国債証券 | US TREASURY N/B | 46,550,000 | 14,475.38 | 6,738,289,654 | 14,773.72 | 6,877,167,912 | 3.875 | 2033/8/15 | 0.63 |
| 29 | フランス | 国債証券 | FRANCE (GOVT OF) | 39,280,000 | 17,425.90 | 6,844,897,065 | 17,323.12 | 6,804,524,010 | 2.7 | 2031/2/25 | 0.63 |
| 30 | アメリカ | 国債証券 | US TREASURY N/B | 49,050,000 | 13,502.41 | 6,622,936,206 | 13,792.91 | 6,765,426,095 | 4.25 | 2054/8/15 | 0.62 |

種類別及び業種別投資比率

| 種類 | 投資比率(%) |
|------|---------|
| 国債証券 | 98.85 |
| 合計 | 98.85 |

(参考)新興国債券(現地通貨建て)マザーファンド

| 順位 | 国/地域 | 種類 | 銘柄名 | 数量 | 簿価単価(円) | 簿価金額(円) | 評価単価(円) | 評価金額(円) | 利率(%) | 償還期限 | 投資比率(%) |
|----|-------|------|--------------------------|------------|----------|-------------|----------|-------------|-------|------------|---------|
| 1 | ブラジル | 国債証券 | NOTA DO TESOURO NACIONAL | 830,000 | 2,529.70 | 209,973,988 | 2,636.07 | 218,793,846 | 10 | 2029/1/1 | 1.10 |
| 2 | メキシコ | 国債証券 | MEX BONOS DESARR FIX RT | 26,500,000 | 730.05 | 193,464,348 | 768.24 | 203,584,113 | 7.75 | 2034/11/23 | 1.02 |
| 3 | ブラジル | 国債証券 | LETRA TESOURO NACIONAL | 9,300,000 | 2,136.75 | 198,718,301 | 2,154.37 | 200,357,089 | | 2027/7/1 | 1.00 |
| 4 | メキシコ | 国債証券 | MEX BONOS DESARR FIX RT | 23,000,000 | 812.67 | 186,915,303 | 818.57 | 188,271,204 | 8.5 | 2030/2/28 | 0.94 |
| 5 | メキシコ | 国債証券 | MEX BONOS DESARR FIX RT | 26,600,000 | 666.99 | 177,420,541 | 705.37 | 187,629,226 | 7.75 | 2042/11/13 | 0.94 |
| 6 | 南アフリカ | 国債証券 | REPUBLIC OF SOUTH AFRICA | 22,000,000 | 810.56 | 178,323,365 | 851.50 | 187,331,228 | 8.25 | 2032/3/31 | 0.94 |
| 7 | 南アフリカ | 国債証券 | REPUBLIC OF SOUTH AFRICA | 21,800,000 | 792.35 | 172,733,426 | 847.71 | 184,802,683 | 8.875 | 2035/2/28 | 0.93 |
| 8 | ブラジル | 国債証券 | NOTA DO TESOURO NACIONAL | 660,000 | 2,651.69 | 175,028,053 | 2,745.35 | 181,193,566 | 10 | 2027/1/1 | 0.91 |
| 9 | 南アフリカ | 国債証券 | REPUBLIC OF SOUTH AFRICA | 23,800,000 | 674.79 | 160,602,187 | 745.50 | 177,430,931 | 8.75 | 2048/2/28 | 0.89 |

| | | | | | | | | | | | |
|----|--------|------|--------------------------|----------------|----------|-------------|----------|-------------|-------|------------|------|
| 10 | インド | 国債証券 | INDIA GOVERNMENT BOND | 101,000,000 | 164.29 | 165,937,175 | 165.70 | 167,365,164 | 5.79 | 2030/5/11 | 0.84 |
| 11 | 南アフリカ | 国債証券 | REPUBLIC OF SOUTH AFRICA | 21,600,000 | 700.56 | 151,323,108 | 750.53 | 162,114,526 | 8.75 | 2044/1/31 | 0.81 |
| 12 | メキシコ | 国債証券 | MEX BONOS DESARR FIX RT | 19,300,000 | 789.82 | 152,435,416 | 820.34 | 158,326,070 | 8.5 | 2029/3/1 | 0.79 |
| 13 | メキシコ | 国債証券 | MEX BONOS DESARR FIX RT | 19,800,000 | 742.06 | 146,929,288 | 789.33 | 156,287,426 | 7.75 | 2031/5/29 | 0.78 |
| 14 | メキシコ | 国債証券 | MEX BONOS DESARR FIX RT | 18,550,000 | 782.98 | 145,243,655 | 809.37 | 150,139,340 | 7.5 | 2027/6/3 | 0.75 |
| 15 | ブラジル | 国債証券 | LETRA TESOURO NACIONAL | 6,300,000 | 2,345.68 | 147,777,846 | 2,353.05 | 148,242,759 | | 2026/7/1 | 0.74 |
| 16 | 南アフリカ | 国債証券 | REPUBLIC OF SOUTH AFRICA | 18,100,000 | 723.30 | 130,918,060 | 790.49 | 143,079,429 | 9 | 2040/1/31 | 0.72 |
| 17 | インド | 国債証券 | INDIA GOVERNMENT BOND | 83,000,000 | 171.41 | 142,273,157 | 171.71 | 142,521,950 | 7.3 | 2053/6/19 | 0.71 |
| 18 | 南アフリカ | 国債証券 | REPUBLIC OF SOUTH AFRICA | 15,900,000 | 893.00 | 141,987,557 | 892.10 | 141,845,436 | 10.5 | 2026/12/21 | 0.71 |
| 19 | マレーシア | 国債証券 | MALAYSIA GOVERNMENT | 3,900,000 | 3,601.80 | 140,470,419 | 3,632.95 | 141,685,153 | 3.828 | 2034/7/5 | 0.71 |
| 20 | インド | 国債証券 | INDIA GOVERNMENT BOND | 80,000,000 | 175.08 | 140,064,050 | 176.65 | 141,323,897 | 7.32 | 2030/11/13 | 0.71 |
| 21 | チェコ | 国債証券 | CZECH REPUBLIC | 20,400,000 | 693.95 | 141,566,663 | 690.42 | 140,845,717 | 2.75 | 2029/7/23 | 0.70 |
| 22 | インドネシア | 国債証券 | INDONESIA GOVERNMENT | 15,000,000,000 | 0.91 | 137,495,250 | 0.93 | 140,599,125 | 6.5 | 2030/7/15 | 0.70 |
| 23 | タイ | 国債証券 | THAILAND GOVERNMENT BOND | 25,600,000 | 508.62 | 130,208,185 | 548.00 | 140,289,230 | 3.3 | 2038/6/17 | 0.70 |
| 24 | インド | 国債証券 | INDIA GOVERNMENT BOND | 88,000,000 | 162.43 | 142,945,608 | 158.99 | 139,915,925 | 6.67 | 2050/12/17 | 0.70 |
| 25 | 南アフリカ | 国債証券 | REPUBLIC OF SOUTH AFRICA | 16,000,000 | 830.99 | 132,959,253 | 866.02 | 138,564,555 | 8 | 2030/1/31 | 0.69 |
| 26 | メキシコ | 国債証券 | MEX BONOS DESARR FIX RT | 18,000,000 | 740.73 | 133,331,821 | 763.85 | 137,494,440 | 7.5 | 2033/5/26 | 0.69 |
| 27 | ポーランド | 国債証券 | POLAND GOVERNMENT BOND | 3,400,000 | 4,014.40 | 136,489,777 | 4,017.72 | 136,602,718 | 4.5 | 2030/7/25 | 0.68 |
| 28 | マレーシア | 国債証券 | MALAYSIAN GOVERNMENT | 3,600,000 | 3,716.24 | 133,784,803 | 3,758.20 | 135,295,295 | 4.254 | 2035/5/31 | 0.68 |
| 29 | ポーランド | 国債証券 | POLAND GOVERNMENT BOND | 3,900,000 | 3,316.55 | 129,345,673 | 3,425.53 | 133,595,935 | 1.25 | 2030/10/25 | 0.67 |
| 30 | 中国 | 国債証券 | CHINA GOVERNMENT BOND | 6,300,000 | 2,101.83 | 132,415,422 | 2,092.87 | 131,851,050 | 1.79 | 2032/3/25 | 0.66 |

種類別及び業種別投資比率

| 種類 | 投資比率(%) |
|------|---------|
| 国債証券 | 97.12 |
| 合計 | 97.12 |

【投資不動産物件】

世界6資産分散ファンド

該当事項はありません。

(参考) 国内株式マザーファンド

該当事項はありません。

(参考) 外国株式MSCI - KOKUSAIマザーファンド

該当事項はありません。

(参考) 新興国株式マザーファンド

該当事項はありません。

（参考）国内債券NOMURA - B P I総合 マザーファンド

該当事項はありません。

（参考）外国債券マザーファンド

該当事項はありません。

（参考）新興国債券（現地通貨建て）マザーファンド

該当事項はありません。

【その他投資資産の主要なもの】

世界6資産分散ファンド

該当事項はありません。

（参考）国内株式マザーファンド

その他の資産として、下記の通り先物取引を利用しています。

評価にあたっては知りうる直近の日の主たる取引所の発表する清算値段又は最終相場で評価しております。

| 種類 | 取引所 | 名称 | 買建/ 売建 | 枚数 | 通貨 | 帳簿価額 (円) | 評価額 (円) | 投資 比率 (%) |
|--------------|-------|--------------------|-----------|-----|-----|----------------|----------------|-----------------|
| 株価指数先物 取引 | 大阪取引所 | TOPIX先物(2025年12月限) | 買建 | 553 | 日本円 | 17,368,682,934 | 17,369,730,000 | 1.96 |

（参考）外国株式MSCI - KOKUSAIマザーファンド

その他の資産として、下記の通り先物取引を利用しています。

評価にあたっては知りうる直近の日の主たる取引所の発表する清算値段又は最終相場で評価しております。

| 種類 | 国/地 域 | 取引所 | 名称 | 買建/ 売建 | 枚数 | 通貨 | 帳簿価額 | 帳簿価額 (円) | 評価額 | 評価額 (円) | 投資 比率 (%) |
|------------------|-----------------|--|--|-----------|-----|--------------------|---------------|----------------|-------------|----------------|-----------------|
| 株価指 数先物 取引 | アメリカ | シカゴ マーカン タイル取引 所 | E-mini S&P500株 価指数先物(2025 年12月限) | 買建 | 610 | 米ドル | 203,958,252.5 | 30,365,304,633 | 204,761,750 | 30,484,929,340 | 0.90 |
| | カナダ | モン トル オール取引 所 | S&P TSX60株価指 数先物(2025年12 月限) | 買建 | 36 | カナダ ドル | 12,564,280 | 1,343,247,173 | 12,735,360 | 1,361,537,334 | 0.04 |
| | ドイツ | ユー レック ス・ドイ ツ 金融先物取 引所 | ユーロ50株価指 数先物(2025年12 月限) | 買建 | 373 | ユーロ | 20,390,510 | 3,557,532,281 | 20,626,900 | 3,598,775,243 | 0.10 |
| | オース トラ リア | シド ニー先 物取引 所 | SPI200株価指数先 物(2025年12月限) | 買建 | 32 | 豪ドル | 7,124,925 | 697,458,908 | 7,115,200 | 696,506,926 | 0.02 |
| | イギリ ス | ロ ン ド ン 国 際 金 融 先 物 オ プ シ ョ ン 取 引 所 | FT100株価指数先 物(2025年12月限) | 買建 | 80 | 英ポ ンド | 7,466,765 | 1,492,307,651 | 7,488,400 | 1,496,631,620 | 0.04 |
| | スイ ス | ユー レック ス・チ ュー リッ ヒ取 引 所 | SMI株価指数先物 (2025年12月限) | 買建 | 42 | スイ ス フ ラン | 5,081,390 | 947,780,865 | 5,052,600 | 942,410,952 | 0.02 |

（参考）新興国株式マザーファンド

その他の資産として、下記の通り先物取引を利用しています。

評価にあたっては知りうる直近の日の主たる取引所の発表する清算値段又は最終相場で評価しております。

| 種類 | 国/地 域 | 取引所 | 名称 | 買建/ 売建 | 枚数 | 通貨 | 帳簿価額 | 帳簿価額 (円) | 評価額 | 評価額 (円) | 投資 比率 (%) |
|----|----------|-----|----|-----------|----|----|------|-------------|-----|------------|-----------------|
|----|----------|-----|----|-----------|----|----|------|-------------|-----|------------|-----------------|

| | | | | | | | | | | |
|----------|------|----------------|---|----|--------|------------|---------------|------------|---------------|------|
| 株価指数先物取引 | アメリカ | インターコンチネンタル取引所 | MSCIエマージング・マーケット指数先物(2025年12月限) | 買建 | 768米ドル | 51,915,500 | 7,729,179,640 | 52,043,520 | 7,748,239,250 | 3.83 |
| | 香港 | 香港先物取引所 | MSCI China A 50 Connect 指数先物(2025年10月限) | 買建 | 43米ドル | 2,766,620 | 411,894,385 | 2,827,895 | 421,017,007 | 0.20 |

（参考）国内債券NOMURA - BPI総合 マザーファンド

該当事項はありません。

（参考）外国債券マザーファンド

該当事項はありません。

（参考）新興国債券（現地通貨建て）マザーファンド

該当事項はありません。

（3）【運用実績】

【純資産の推移】

世界6資産分散ファンド

2025年9月末日及び同日前1年以内における各月末並びに下記決算期末の純資産の推移は次の通りです。

| | | 純資産総額（百万円） | | 1口当たり純資産額(円) | |
|--------|---------------|------------|-------|--------------|--------|
| | | （分配落） | （分配付） | （分配落） | （分配付） |
| 第1計算期間 | (2018年 9月 6日) | 640 | 640 | 0.9607 | 0.9607 |
| 第2計算期間 | (2019年 9月 6日) | 1,402 | 1,402 | 0.9713 | 0.9713 |
| 第3計算期間 | (2020年 9月 7日) | 1,054 | 1,054 | 1.0290 | 1.0290 |
| 第4計算期間 | (2021年 9月 6日) | 964 | 964 | 1.1972 | 1.1972 |
| 第5計算期間 | (2022年 9月 6日) | 1,070 | 1,070 | 1.1996 | 1.1996 |
| 第6計算期間 | (2023年 9月 6日) | 1,361 | 1,361 | 1.3473 | 1.3473 |
| 第7計算期間 | (2024年 9月 6日) | 1,737 | 1,737 | 1.4479 | 1.4479 |
| 第8計算期間 | (2025年 9月 8日) | 2,025 | 2,025 | 1.6470 | 1.6470 |
| | 2024年 9月末日 | 1,822 | | 1.4919 | |
| | 10月末日 | 1,909 | | 1.5382 | |
| | 11月末日 | 1,875 | | 1.5081 | |
| | 12月末日 | 1,949 | | 1.5581 | |
| | 2025年 1月末日 | 1,907 | | 1.5467 | |
| | 2月末日 | 1,873 | | 1.5081 | |
| | 3月末日 | 1,882 | | 1.5017 | |
| | 4月末日 | 1,849 | | 1.4701 | |
| | 5月末日 | 1,908 | | 1.5228 | |
| | 6月末日 | 1,960 | | 1.5681 | |
| | 7月末日 | 1,974 | | 1.6131 | |
| | 8月末日 | 1,992 | | 1.6258 | |
| | 9月末日 | 2,069 | | 1.6755 | |

【分配の推移】

世界6資産分散ファンド

| | 計算期間 | 1口当たりの分配金 |
|--------|-------------------------|-----------|
| 第1計算期間 | 2018年 5月15日～2018年 9月 6日 | 0.0000円 |
| 第2計算期間 | 2018年 9月 7日～2019年 9月 6日 | 0.0000円 |
| 第3計算期間 | 2019年 9月 7日～2020年 9月 7日 | 0.0000円 |
| 第4計算期間 | 2020年 9月 8日～2021年 9月 6日 | 0.0000円 |
| 第5計算期間 | 2021年 9月 7日～2022年 9月 6日 | 0.0000円 |
| 第6計算期間 | 2022年 9月 7日～2023年 9月 6日 | 0.0000円 |
| 第7計算期間 | 2023年 9月 7日～2024年 9月 6日 | 0.0000円 |
| 第8計算期間 | 2024年 9月 7日～2025年 9月 8日 | 0.0000円 |

【収益率の推移】

世界6資産分散ファンド

| | 計算期間 | 収益率 |
|--------|-------------------------|-------|
| 第1計算期間 | 2018年 5月15日～2018年 9月 6日 | 3.9% |
| 第2計算期間 | 2018年 9月 7日～2019年 9月 6日 | 1.1% |
| 第3計算期間 | 2019年 9月 7日～2020年 9月 7日 | 5.9% |
| 第4計算期間 | 2020年 9月 8日～2021年 9月 6日 | 16.3% |
| 第5計算期間 | 2021年 9月 7日～2022年 9月 6日 | 0.2% |
| 第6計算期間 | 2022年 9月 7日～2023年 9月 6日 | 12.3% |
| 第7計算期間 | 2023年 9月 7日～2024年 9月 6日 | 7.5% |
| 第8計算期間 | 2024年 9月 7日～2025年 9月 8日 | 13.8% |

各計算期間の収益率は、計算期間末の基準価額（分配付の額）から当該計算期間の直前の計算期間末の基準価額（分配落の額。以下「前期末基準価額」といいます。）を控除した額を前期末基準価額で除して得た数に100を乗じて得た数を記載しております。なお、小数点以下2桁目を四捨五入し、小数点以下1桁目まで表示しております。

(4) 【設定及び解約の実績】

世界6資産分散ファンド

| | 計算期間 | 設定口数 | 解約口数 | 発行済み口数 |
|--------|-------------------------|-------------|-------------|---------------|
| 第1計算期間 | 2018年 5月15日～2018年 9月 6日 | 667,408,902 | 1,020,180 | 666,388,722 |
| 第2計算期間 | 2018年 9月 7日～2019年 9月 6日 | 817,734,446 | 40,350,052 | 1,443,773,116 |
| 第3計算期間 | 2019年 9月 7日～2020年 9月 7日 | 243,512,195 | 662,198,528 | 1,025,086,783 |
| 第4計算期間 | 2020年 9月 8日～2021年 9月 6日 | 149,335,254 | 369,081,681 | 805,340,356 |
| 第5計算期間 | 2021年 9月 7日～2022年 9月 6日 | 148,495,536 | 61,433,536 | 892,402,356 |
| 第6計算期間 | 2022年 9月 7日～2023年 9月 6日 | 226,002,934 | 107,771,554 | 1,010,633,736 |
| 第7計算期間 | 2023年 9月 7日～2024年 9月 6日 | 338,180,920 | 148,625,308 | 1,200,189,348 |
| 第8計算期間 | 2024年 9月 7日～2025年 9月 8日 | 225,085,646 | 195,506,760 | 1,229,768,234 |

本邦外における設定及び解約の実績はありません。

参考情報



運用実績（2025年9月30日現在）

■ 基準価額・純資産の推移（日次：設定来）

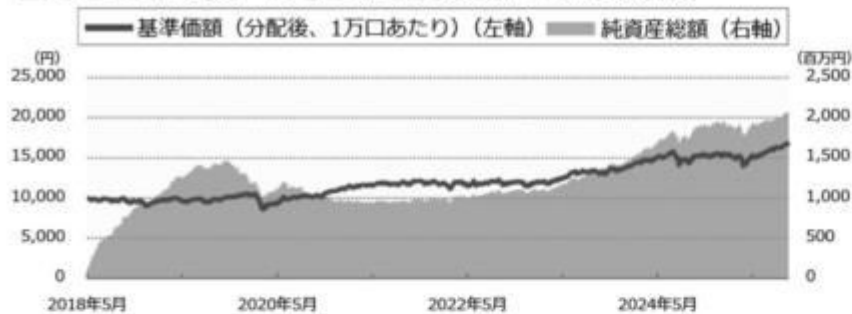

■ 分配の推移

（1万口あたり、課税前）

| | |
|---------|-----|
| 2025年9月 | 0 円 |
| 2024年9月 | 0 円 |
| 2023年9月 | 0 円 |
| 2022年9月 | 0 円 |
| 2021年9月 | 0 円 |
| 設定来累計 | 0 円 |

■ 主要な資産の状況

各マザーファンドへの投資比率

| | 投資比率(%) |
|-------------------------|---------|
| 国内株式マザーファンド | 16.6 |
| 外国株式MSCI-KOKUSAIマザーファンド | 16.7 |
| 新興国株式マザーファンド | 17.4 |
| 国内債券NOMURA-BPI総合マザーファンド | 16.1 |
| 外国債券マザーファンド | 16.5 |
| 新興国債券（現地通貨建て）マザーファンド | 16.6 |

実質的な銘柄別投資比率（上位）

・「国内株式マザーファンド」を通じての投資銘柄

| 順位 | 銘柄 | 業種 | 投資比率 (%) |
|----|-------------------|--------|----------|
| 1 | トヨタ自動車 | 輸送用機器 | 0.6 |
| 2 | 三菱UFJフィナンシャル・グループ | 銀行業 | 0.6 |
| 3 | ソニーグループ | 電気機器 | 0.5 |
| 4 | 日立製作所 | 電気機器 | 0.4 |
| 5 | ソフトバンクグループ | 情報・通信業 | 0.3 |

・「外国株式MSCI-KOKUSAIマザーファンド」を通じての投資銘柄

| 順位 | 銘柄 | 業種 | 投資比率 (%) |
|----|----------------------------|----------------------|----------|
| 1 | NVIDIA CORP | 半導体・半導体製造装置 | 1.0 |
| 2 | APPLE INC | コンピュータ・周辺機器 | 0.8 |
| 3 | MICROSOFT CORP | ソフトウェア | 0.8 |
| 4 | AMAZON.COM INC | 大規模小売り | 0.5 |
| 5 | META PLATFORMS INC-CLASS A | インタラクティブ・メディアおよびサービス | 0.4 |

・「新興国株式マザーファンド」を通じての投資銘柄

| 順位 | 銘柄 | 業種 | 投資比率 (%) |
|----|--------------------------------|----------------------|----------|
| 1 | TAIWAN SEMICONDUCTOR | 半導体・半導体製造装置 | 1.8 |
| 2 | TENCENT HOLDINGS LTD | インタラクティブ・メディアおよびサービス | 0.9 |
| 3 | ALIBABA GROUP HOLDING LIMITED | 大規模小売り | 0.7 |
| 4 | ISHARES MSCI CHINA A UCITS ETF | — | 0.6 |
| 5 | SAMSUNG ELECTRONICS | コンピュータ・周辺機器 | 0.5 |

・「国内債券NOMURA-BPI総合 マザーファンド」を通じての投資銘柄

| 順位 | 銘柄 | 種類 | 投資比率 (%) |
|----|-------------------|------|----------|
| 1 | 国庫債券 利付（10年）第371回 | 国債証券 | 0.3 |
| 2 | 国庫債券 利付（10年）第370回 | 国債証券 | 0.3 |
| 3 | 国庫債券 利付（2年）第466回 | 国債証券 | 0.3 |
| 4 | 国庫債券 利付（5年）第157回 | 国債証券 | 0.2 |
| 5 | 国庫債券 利付（5年）第163回 | 国債証券 | 0.2 |

・「外国債券マザーファンド」を通じての投資銘柄

| 順位 | 銘柄 | 種類 | 投資比率 (%) |
|----|------------------|------|----------|
| 1 | US TREASURY N/B | 国債証券 | 0.2 |
| 2 | FRANCE (GOVT OF) | 国債証券 | 0.2 |
| 3 | US TREASURY N/B | 国債証券 | 0.2 |
| 4 | US TREASURY N/B | 国債証券 | 0.2 |
| 5 | US TREASURY N/B | 国債証券 | 0.2 |

・「新興国債券（現地通貨建て）マザーファンド」を通じての投資銘柄

| 順位 | 銘柄 | 種類 | 投資比率 (%) |
|----|--------------------------|------|----------|
| 1 | NOTA DO TESOURO NACIONAL | 国債証券 | 0.2 |
| 2 | MEX BONOS DESARR FIX RT | 国債証券 | 0.2 |
| 3 | LETRA TESOURO NACIONAL | 国債証券 | 0.2 |
| 4 | MEX BONOS DESARR FIX RT | 国債証券 | 0.2 |
| 5 | MEX BONOS DESARR FIX RT | 国債証券 | 0.2 |

■ 年間収益率の推移（暦年ベース）

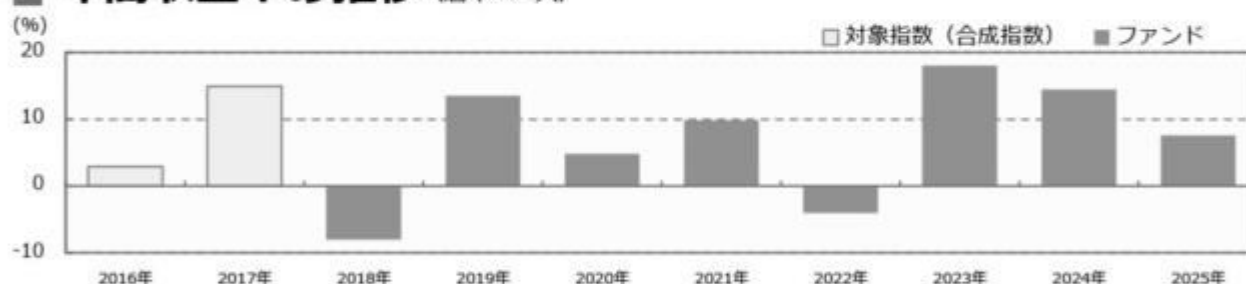

- ・ファンドの年間収益率は税引前分配金を再投資して算出。
- ・2016年から2017年は対象指数（合成指数）の年間収益率。（出所：MSCI他）
- ・2018年は設定日（2018年5月15日）から年末までの収益率。
- ・2025年は年初から運用実績作成基準日までの収益率。

●ファンドの運用実績はあくまで過去の実績であり、将来の運用成果を約束するものではありません。●対象指数（合成指数）の情報はあくまで参考情報であり、ファンドの運用実績ではありません。●ファンドの運用状況は、別途、委託会社ホームページで開示している場合があります。

第2【管理及び運営】

1【申込（販売）手続等】

(1)受益権の募集

申込期間中の各営業日に受益権の募集が行なわれます。

(2) 申込締切時間

原則、午後3時30分までに取得申込みが行なわれかつ当該取得申込みの受け付けにかかる販売会社所定の事務手続きが完了したものを当日の申込み分とします。

（販売会社によっては上記と異なる場合があります。詳しくは販売会社にお問い合わせください。）

(3) 申込不可日

販売会社の営業日であっても、下記の条件に該当する日（「申込不可日」といいます。）には、原則として取得の申込みができません。（申込不可日については、「サポートダイヤル」でもご確認いただけます。）

申込日当日あるいは申込日の翌営業日が、以下のいずれかの休業日に該当する場合

・ニューヨーク証券取引所 ・ニューヨークの銀行

(4) 販売単位

1口単位または1円単位(当初元本1口 = 1円)（分配金を再投資する場合には1口単位）とします。

(5) 販売価額

取得申込日の翌営業日の基準価額とします。

(6) 申込代金の支払い

販売会社の定める期日までに支払うものとします。

(7) 積立方式

販売会社によっては、「定時定額購入サービス」等に関する契約を締結した場合、当該契約で規定する取得申込の単位でお申込みいただけます。

当該契約または規定については、同様の権利義務関係を規定する名称の異なる契約または規定を使用することがあります。

(8) 申込受け付けの中止および取り消し

金融商品取引所（金融商品取引法第2条第16項に規定する金融商品取引所および金融商品取引法第2条第8項第3号に規定する外国金融商品市場をいいます。以下同じ。なお、金融商品取引所を単に「取引所」という場合があり、取引所のうち、有価証券の売買または金融商品取引法第28条第8項第3号もしくは同項第5号の取引を行なう市場ないしは当該市場を開設するものを「証券取引所」という場合があります。）等における取引の停止（個別銘柄の売買停止等を含みます。）、外国為替取引の停止、決済機能の停止その他やむを得ない事情（実質的な投資対象国における非常事態（金融危機、デフォルト、重大な政策変更や資産凍結を含む規制の導入、自然災害、クーデターや重大な政治体制の変更、戦争等）による市場の閉鎖もしくは流動性の極端な減少等）があるときは、受益権の取得申込の受け付けを中止することおよびすでに受け付けた取得申込の受け付けを取り消す場合があります。

(9) 申込手続等に関する照会先

ファンドの申込（販売）手続等についてご不明な点がある場合には、下記の照会先までお問い合わせ下さい。

野村アセットマネジメント株式会社

サポートダイヤル 0120-753104(フリーダイヤル)
<受付時間> 営業日の午前9時～午後5時
インターネットホームページ <https://www.nomura-am.co.jp/>

購入のお申込みの方法ならびに単位等について、販売会社によっては上記と異なる場合があります。詳しくは販売会社にお問い合わせください。

2【換金（解約）手続等】

(1)解約の請求

受益者が一部解約の実行の請求をするときは、販売会社に対し、振替受益権をもって行なうものとします。

(2)解約請求の締切時間

一部解約の実行の請求の受け付けについては、原則、午後3時30分までに解約請求の申込みが行われ、かつ、その解約請求の申込みの受け付けにかかる販売会社所定の事務手続が完了したものを当日の申込み分とします。

（販売会社によっては上記と異なる場合があります。詳しくは販売会社にお問い合わせください。）

(3)申込不可日

販売会社の営業日であっても、申込不可日には原則として受益権の一部解約の実行の請求ができません。（申込不可日については、「サポートダイヤル」でもご確認いただけます。）

(4)換金単位

1口単位または1円単位で一部解約の実行を請求することができます。

(5)換金価額

換金申込日の翌営業日の基準価額から信託財産留保額を差し引いた価額となります。

(6)換金制限

信託財産の資金管理を円滑に行なうため、大口換金には制限を設ける場合があります。

(7)換金代金の支払い

原則として一部解約の実行の請求日から起算して7営業日目から販売会社において支払います。

ただし、金融商品取引所等における取引の停止（個別銘柄の売買停止等を含みます。）、外国為替取引の停止、決済機能の停止その他やむを得ない事情（実質的な投資対象国における非常事態（金融危機、デフォルト、重大な政策変更や資産凍結を含む規制の導入、自然災害、クーデターや重大な政治体制の変更、戦争等）による市場の閉鎖もしくは流動性の極端な減少等）により、投資対象資産の売却や売却代金の入金が遅延したとき等は、一部解約金の支払いを延期する場合があります。

(8)解約請求の受け付けの中止および取り消し

金融商品取引所等における取引の停止（個別銘柄の売買停止等を含みます。）、外国為替取引の停止、

決済機能の停止その他やむを得ない事情（実質的な投資対象国における非常事態（金融危機、デフォルト、重大な政策変更や資産凍結を含む規制の導入、自然災害、クーデターや重大な政治体制の変更、戦争等）による市場の閉鎖もしくは流動性の極端な減少等）があるときは、一部解約の実行の請求の受け付けを中止することおよびすでに受け付けた一部解約の実行の請求の受け付けを取り消す場合があります。

また、一部解約の実行の請求の受け付けが中止された場合には、受益者は当該受け付け中止以前に行なった当日の一部解約の実行の請求を撤回できます。ただし、受益者がその一部解約の実行の請求を撤回しない場合には、当該受益権の一部解約の価額は、当該受け付け中止を解除した後の最初の基準価額の計算日に一部解約の実行の請求を受け付けたものとして信託約款の規定に準じて計算された価額とします。

(9)換金手続等に関する照会先

ファンドの換金（解約）手続等についてご不明な点がある場合には、下記の照会先までお問い合わせ下さい。

野村アセットマネジメント株式会社

サポートダイヤル 0120-753104(フリーダイヤル)

<受付時間> 営業日の午前9時～午後5時

インターネットホームページ <https://www.nomura-am.co.jp/>

換金のお申込みの方法ならびに単位等について、販売会社によっては上記と異なる場合があります。詳しくは販売会社にお問い合わせください。

3【資産管理等の概要】

(1)【資産の評価】

<基準価額の計算方法>

基準価額とは、計算日において、信託財産に属する資産（受入担保金代用有価証券および借入有価証券を除きます。）を法令および一般社団法人投資信託協会規則に従って時価または一部償却原価法により評価して得た信託財産の資産総額から負債総額を控除した金額（「純資産総額」といいます。）を、計算日における受益権口数で除して得た額をいいます。なお、ファンドにおいては1万口当たりの価額で表示されます。

ファンドの主な投資対象の評価方法は以下の通りです。

| 対象 | 評価方法 |
|-------|---|
| 株式 | 原則として、基準価額計算日 ¹ の金融商品取引所の最終相場で評価します。 |
| 公社債等 | 原則として、基準価額計算日 ¹ における以下のいずれかの価額で評価します。 ² 日本証券業協会が発表する売買参考統計値(平均値) 金融商品取引業者、銀行等の提示する価額（売気配相場を除く） 価格情報会社の提供する価額 |
| 外貨建資産 | 原則として、基準価額計算日の対顧客相場の仲値で円換算を行ないます。 |

¹ 外国で取引されているものについては、原則として、基準価額計算日の前日とします。

² 残存期間1年以内の公社債等については、一部償却原価法(アキュムレーションまたはアモチゼーション)による評価を適用することができます。

ファンドの基準価額については下記の照会先までお問い合わせ下さい。

野村アセットマネジメント株式会社

サポートダイヤル 0120-753104（フリーダイヤル）

< 受付時間 > 営業日の午前9時～午後5時

インターネットホームページ <https://www.nomura-am.co.jp/>

（２）【保管】

ファンドの受益権の帰属は、振替機関等の振替口座簿に記載または記録されることにより定まり、受益証券を発行しませんので、受益証券の保管に関する該当事項はありません。

（３）【信託期間】

無期限とします(2018年5月15日設定)。

（４）【計算期間】

原則として、毎年9月7日から翌年9月6日までとします。

なお、各計算期間終了日に該当する日(以下「該当日」といいます。)が休業日のとき、各計算期間終了日は該当日の翌営業日とし、その翌日より次の計算期間が開始されるものとします。ただし、最終計算期間の終了日は、信託期間の終了日とします。

（５）【その他】

（a）ファンドの繰上償還条項

委託者は、信託期間中において、信託契約の一部を解約することにより受益権の口数が30億口を下回った場合、この信託契約を解約することが受益者のため有利であると認めるとき、またはやむを得ない事情が発生したときは、受託者と合意のうえ、この信託契約を解約し、信託を終了させることができます。この場合において、委託者は、あらかじめ、解約しようとする旨を監督官庁に届け出ます。

（b）信託期間の終了

（ ）委託者は、上記「（a）ファンドの繰上償還条項」に従い信託期間を終了させるには、書面による決議（以下「書面決議」といいます。）を行ないます。この場合において、あらかじめ、書面決議の日ならびに信託契約の解約の理由などの事項を定め、当該決議の日の2週間前までに、この信託契約に係る知っている受益者に対し、書面をもってこれらの事項を記載した書面決議の通知を發します。

（ ）上記（ ）の書面決議において、受益者（委託者およびこの信託の信託財産にこの信託の受益権が属するときの当該受益権に係る受益者としての受託者を除きます。）は受益権の口数に応じて、議決権を有し、これを行使することができます。なお、知っている受益者が議決権を行使しないときは、当該知っている受益者は書面決議について賛成するものとみなします。

（ ）上記（ ）の書面決議は議決権を行使することができる受益者の議決権の3分の2以上に当たる多数をもって行ないます。

（ ）上記（ ）から（ ）までの規定は、委託者が信託契約の解約について提案をした場合において、当該提案につき、この信託契約に係るすべての受益者が書面又は電磁的記録により同意の意思表示をしたときには適用しません。また、信託財産の状態に照らし、真にやむを得ない事情が生じている

場合であって、上記()から()までに規定するこの信託契約の解約の行なうことが困難な場合には適用しません。

()委託者は、監督官庁よりこの信託契約の解約の命令を受けたときは、その命令にしたがい、信託契約を解約し信託を終了させます。

()委託者が監督官庁より登録の取消を受けたとき、解散したときまたは業務を廃止したときは、委託者は、この信託契約を解約し、信託を終了させます。ただし、監督官庁がこの信託契約に関する委託者の業務を他の投資信託委託会社に引き継ぐことを命じたときは、この信託は、下記「(d)信託約款の変更等」の書面決議が否決となる場合を除き、当該投資信託委託会社と受託者との間において存続します。

(c)運用報告書

ファンドの決算時および償還時に交付運用報告書を作成し、知っている受益者に対して交付します。

(d)信託約款の変更等

()委託者は、受益者の利益のため必要と認めるときまたはやむを得ない事情が発生したときは、受託者と合意のうえ、この信託約款を変更することまたはこの信託と他の信託との併合(投資信託及び投資法人に関する法律第16条第2号に規定する「委託者指図型投資信託の併合」をいいます。)を行なうことができるものとし、あらかじめ、変更または併合しようとする旨およびその内容を監督官庁に届け出ます。なお、この信託約款は本条に定める以外の方法によって変更することができないものとし、

()委託者は、上記()の事項(上記()の変更事項にあつてはその変更の内容が重大なものに該当する場合に限り、併合事項にあつてはその併合が受益者の利益に及ぼす影響が軽微なものに該当する場合を除き、以下、合わせて「重大な約款の変更等」といいます。)について、書面決議を行ないます。この場合において、あらかじめ、書面決議の日ならびに重大な約款の変更等の内容およびその理由などの事項を定め、当該決議の日の2週間前までに、この信託約款に係る知っている受益者に対し、書面をもってこれらの事項を記載した書面決議の通知を發します。

()上記()の書面決議において、受益者(委託者およびこの信託の信託財産にこの信託の受益権が属するときの当該受益権に係る受益者としての受託者を除きます。)は受益権の口数に応じて、議決権を有し、これを行使することができます。なお、知っている受益者が議決権を行使しないときは、当該知っている受益者は書面決議について賛成するものとみなします。

()上記()の書面決議は議決権を行使することができる受益者の議決権の3分の2以上に当たる多数をもって行ないます。

()書面決議の効力は、この信託のすべての受益者に対してその効力を生じます。

()上記()から()までの規定は、委託者が重大な約款の変更等について提案をした場合において、当該提案につき、この信託約款に係るすべての受益者が書面又は電磁的記録により同意の意思表示をしたときには適用しません。

()上記()から()の規定にかかわらず、この投資信託において併合の書面決議が可決された場合にあつても、当該併合にかかる一又は複数の他の投資信託において当該併合の書面決議が否決された場合は、当該他の投資信託との併合を行なうことはできません。

(e)公告

委託者が受益者に対してする公告は、電子公告の方法により行ない、次のアドレスに掲載します。

<https://www.nomura-am.co.jp/>

なお、電子公告による公告をすることができない事故その他やむを得ない事由が生じた場合の公告は、日本経済新聞に掲載します。

(f) 受託者の辞任および解任に伴う取扱い

() 受託者は、委託者の承諾を受けてその任務を辞任することができます。受託者がその任務に違反して信託財産に著しい損害を与えたことその他重要な事由があるときは、委託者または受益者は、裁判所に受託者の解任を申立てることができます。受託者が辞任した場合、または裁判所が受託者を解任した場合、委託者は、上記「(d) 信託約款の変更等」にしたがい、新受託者を選任します。なお、受益者は、上記によって行なう場合を除き、受託者を解任することはできないものとします。

() 委託者が新受託者を選任できないときは、委託者はこの信託契約を解約し、信託を終了させます。

(g) 反対受益者の受益権買取請求の不適用

この信託は、受益者が一部解約の実行の請求を行なったときは、委託者が信託契約の一部の解約をすることにより当該請求に応じ、当該受益権の公正な価格が当該受益者に一部解約金として支払われることとなる委託者指図型投資信託に該当するため、信託契約の解約または重大な約款の変更等を行なう場合において、投資信託及び投資法人に関する法律第18条第1項に定める反対受益者による受益権の買取請求の規定の適用を受けません。

(h) 他の受益者の氏名等の開示の請求の制限

受益者は、委託者または受託者に対し、次に掲げる事項の開示の請求を行なうことはできません。

1. 他の受益者の氏名または名称および住所
2. 他の受益者が有する受益権の内容

(i) 関係法人との契約の更新に関する手続

委託者と販売会社との間で締結する「募集・販売等に関する契約」は、契約終了の3ヵ月前までに当事者の一方から別段の意思表示のないときは、原則1年毎に自動的に更新されるものとします。

なお、運用の外部委託を行なう場合は、委託者と運用の委託先との間で締結する「運用指図に関する権限の委託契約」は、契約終了の3ヵ月前までに当事者の一方から更新しない旨を書面によって通知がない限り、1年毎に自動的に更新されるものとします。但し、当該契約はファンドの償還日に終了するものとします。

4【受益者の権利等】

受益者の有する主な権利は次の通りです。

収益分配金に対する請求権

収益分配金の支払い開始日

収益分配金は、決算日において振替機関等の振替口座簿に記載または記録されている受益者（当該収益分配金にかかる決算日以前において一部解約が行なわれた受益権にかかる受益者を除きます。また、当該収益分配金にかかる決算日以前に設定された受益権で取得申込代金支払前のため販売会社の名義で記載または記録されている受益権については原則として取得申込者としてします。）に、原則として決算日から起算して5営業日までに支払いを開始します。販売会社でお受取りください。

累積投資契約を結んでいる場合には、税金を差引いた後、自動的に無手数料で再投資されます。この場合の受益権の価額は、各計算期間終了日（決算日）の基準価額とします。

なお、再投資により増加した受益権は、振替口座簿に記載または記録されます。

収益分配金請求権の失効

受益者は、収益分配金を支払開始日から5年間支払請求しないと権利を失います。

償還金に対する請求権

償還金の支払い開始日

償還金は、償還日において振替機関等の振替口座簿に記載または記録されている受益者（償還日以前において一部解約が行なわれた受益権にかかる受益者を除きます。また、当該償還日以前に設定された受益権で取得申込代金支払前のため販売会社の名義で記載または記録されている受益権については原則として取得申込者としす。）に、原則として償還日（償還日が休業日の場合は翌営業日）から起算して5営業日までに支払いを開始します。

償還金請求権の失効

受益者は、償還金を支払開始日から10年間支払請求しないと権利を失います。

換金(解約)請求権

受益者は、一部解約の実行を請求することができます。詳しくは、前述の「2 換金（解約）手続等」をご参照下さい。

第3【ファンドの経理状況】

(1)当ファンドの財務諸表は、「財務諸表等の用語、様式及び作成方法に関する規則」(昭和38年大蔵省令第59号)(以下「財務諸表等規則」という。)ならびに同規則第2条の2の規定により、「投資信託財産の計算に関する規則」(平成12年総理府令第133号)(以下「投資信託財産計算規則」という。)に基づいて作成しております。なお、財務諸表に記載している金額は、円単位で表示しております。

(2)当ファンドは、金融商品取引法第193条の2第1項の規定に基づき、第8期計算期間(2024年9月7日から2025年9月8日まで)の財務諸表について、EY新日本有限責任監査法人による監査を受けております。

1【財務諸表】

【世界6資産分散ファンド】

(1) 【貸借対照表】

(単位：円)

| | 第7期 (2024年 9月 6日現在) | 第8期 (2025年 9月 8日現在) |
|-----------------|------------------------|------------------------|
| 資産の部 | | |
| 流動資産 | | |
| コール・ローン | 7,886,629 | 6,840,198 |
| 親投資信託受益証券 | 1,737,227,382 | 2,024,787,847 |
| 未収利息 | 51 | 91 |
| 流動資産合計 | 1,745,114,062 | 2,031,628,136 |
| 資産合計 | 1,745,114,062 | 2,031,628,136 |
| 負債の部 | | |
| 流動負債 | | |
| 未払解約金 | 2,651,111 | 876,390 |
| 未払受託者報酬 | 329,499 | 376,340 |
| 未払委託者報酬 | 4,330,505 | 4,946,165 |
| その他未払費用 | 28,175 | 32,197 |
| 流動負債合計 | 7,339,290 | 6,231,092 |
| 負債合計 | 7,339,290 | 6,231,092 |
| 純資産の部 | | |
| 元本等 | | |
| 元本 | 1,200,189,348 | 1,229,768,234 |
| 剰余金 | | |
| 期末剰余金又は期末欠損金（ ） | 537,585,424 | 795,628,810 |
| （分配準備積立金） | 328,219,504 | 509,158,622 |
| 元本等合計 | 1,737,774,772 | 2,025,397,044 |
| 純資産合計 | 1,737,774,772 | 2,025,397,044 |
| 負債純資産合計 | 1,745,114,062 | 2,031,628,136 |

（２）【損益及び剰余金計算書】

（単位：円）

| | 第7期 | | 第8期 | |
|---|-----|-------------|-----|-------------|
| | 自 | 2023年 9月 7日 | 自 | 2024年 9月 7日 |
| | 至 | 2024年 9月 6日 | 至 | 2025年 9月 8日 |
| 営業収益 | | | | |
| 受取利息 | | 2,785 | | 27,032 |
| 有価証券売買等損益 | | 108,798,068 | | 256,523,008 |
| 営業収益合計 | | 108,800,853 | | 256,550,040 |
| 営業費用 | | | | |
| 支払利息 | | 424 | | - |
| 受託者報酬 | | 601,379 | | 736,763 |
| 委託者報酬 | | 7,903,622 | | 9,683,119 |
| その他費用 | | 51,418 | | 63,029 |
| 営業費用合計 | | 8,556,843 | | 10,482,911 |
| 営業利益又は営業損失（ ） | | 100,244,010 | | 246,067,129 |
| 経常利益又は経常損失（ ） | | 100,244,010 | | 246,067,129 |
| 当期純利益又は当期純損失（ ） | | 100,244,010 | | 246,067,129 |
| 一部解約に伴う当期純利益金額の分配額又は一部解約に伴う当期純損失金額の分配額（ ） | | 6,693,040 | | 17,570,569 |
| 期首剰余金又は期首欠損金（ ） | | 351,006,185 | | 537,585,424 |
| 剰余金増加額又は欠損金減少額 | | 144,974,563 | | 118,218,800 |
| 当期追加信託に伴う剰余金増加額又は欠損金減少額 | | 144,974,563 | | 118,218,800 |
| 剰余金減少額又は欠損金増加額 | | 51,946,294 | | 88,671,974 |
| 当期一部解約に伴う剰余金減少額又は欠損金増加額 | | 51,946,294 | | 88,671,974 |
| 分配金 | | - | | - |
| 期末剰余金又は期末欠損金（ ） | | 537,585,424 | | 795,628,810 |

（３）【注記表】

（重要な会計方針に係る事項に関する注記）

| | |
|----------------------------|--|
| 1. 運用資産の評価基準及び評価方法 | 親投資信託受益証券 基準価額で評価しております。 |
| 2. 費用・収益の計上基準 | 有価証券売買等損益 約定日基準で計上しております。 |
| 3. 金融商品の時価等に関する事項の補 足説明 | 金融商品の時価の算定においては一定の前提条件等を採用しているため、異なる前 提条件等によった場合、当該価額が異なることもあります。 |
| 4. その他 | 当ファンドの計算期間は、信託約款の規定により、2024年 9月 7日から2025年 9月 8日までとなっております。 |

（重要な会計上の見積りに関する注記）

該当事項はありません。

（貸借対照表に関する注記）

| 第7期 2024年 9月 6日現在 | 第8期 2025年 9月 8日現在 |
|---|---|
| 1. 計算期間の末日における受益権の総数 1,200,189,348口 | 1. 計算期間の末日における受益権の総数 1,229,768,234口 |
| 2. 計算期間の末日における1単位当たりの純資産の額 1口当たり純資産額 1.4479円 (10,000口当たり純資産額) (14,479円) | 2. 計算期間の末日における1単位当たりの純資産の額 1口当たり純資産額 1.6470円 (10,000口当たり純資産額) (16,470円) |

（損益及び剰余金計算書に関する注記）

| 第7期 自 2023年 9月 7日 至 2024年 9月 6日 | 第8期 自 2024年 9月 7日 至 2025年 9月 8日 | | | | | | | | | | | | | | | | | | | | | | | | | | | | | | | | | | | | | | | | | | | | | | | | | | | | | | | | | | | | |
|--|---------------------------------------|----------------|--|--------------|---|-------------|-------------------------------|---|-------------|--------|---|--------------|----------|---|--------------|---------------|-----------|--------------|--------------|---|----------------|-----------------------|----------------|--------|----------------|---|----|---------|----------------|----|---|----|--|--|--------------|---|-------------|-------------------------------|---|--------------|--------|---|--------------|----------|---|--------------|---------------|-----------|--------------|--------------|---|----------------|-----------------------|----------------|--------|----------------|---|----|---------|----------------|----|
| 1. 分配金の計算過程 | 1. 分配金の計算過程 | | | | | | | | | | | | | | | | | | | | | | | | | | | | | | | | | | | | | | | | | | | | | | | | | | | | | | | | | | | | |
| <table border="1"> <thead> <tr> <th>項目</th> <th></th> <th></th> </tr> </thead> <tbody> <tr> <td>費用控除後の配当等収益額</td> <td>A</td> <td>39,216,923円</td> </tr> <tr> <td>費用控除後・繰越欠損金補填 後の有価証券売買等損益額</td> <td>B</td> <td>54,334,047円</td> </tr> <tr> <td>収益調整金額</td> <td>C</td> <td>209,365,920円</td> </tr> <tr> <td>分配準備積立金額</td> <td>D</td> <td>234,668,534円</td> </tr> <tr> <td>当ファンドの分配対象収益額</td> <td>E=A+B+C+D</td> <td>537,585,424円</td> </tr> <tr> <td>当ファンドの期末残存口数</td> <td>F</td> <td>1,200,189,348口</td> </tr> <tr> <td>10,000口当たり収益分配対象 額</td> <td>G=E/F × 10,000</td> <td>4,479円</td> </tr> <tr> <td>10,000口当たり分配金額</td> <td>H</td> <td>0円</td> </tr> <tr> <td>収益分配金金額</td> <td>I=F × H/10,000</td> <td>0円</td> </tr> </tbody> </table> | 項目 | | | 費用控除後の配当等収益額 | A | 39,216,923円 | 費用控除後・繰越欠損金補填 後の有価証券売買等損益額 | B | 54,334,047円 | 収益調整金額 | C | 209,365,920円 | 分配準備積立金額 | D | 234,668,534円 | 当ファンドの分配対象収益額 | E=A+B+C+D | 537,585,424円 | 当ファンドの期末残存口数 | F | 1,200,189,348口 | 10,000口当たり収益分配対象 額 | G=E/F × 10,000 | 4,479円 | 10,000口当たり分配金額 | H | 0円 | 収益分配金金額 | I=F × H/10,000 | 0円 | <table border="1"> <thead> <tr> <th>項目</th> <th></th> <th></th> </tr> </thead> <tbody> <tr> <td>費用控除後の配当等収益額</td> <td>A</td> <td>49,069,450円</td> </tr> <tr> <td>費用控除後・繰越欠損金補填 後の有価証券売買等損益額</td> <td>B</td> <td>179,427,110円</td> </tr> <tr> <td>収益調整金額</td> <td>C</td> <td>286,470,188円</td> </tr> <tr> <td>分配準備積立金額</td> <td>D</td> <td>280,662,062円</td> </tr> <tr> <td>当ファンドの分配対象収益額</td> <td>E=A+B+C+D</td> <td>795,628,810円</td> </tr> <tr> <td>当ファンドの期末残存口数</td> <td>F</td> <td>1,229,768,234口</td> </tr> <tr> <td>10,000口当たり収益分配対象 額</td> <td>G=E/F × 10,000</td> <td>6,469円</td> </tr> <tr> <td>10,000口当たり分配金額</td> <td>H</td> <td>0円</td> </tr> <tr> <td>収益分配金金額</td> <td>I=F × H/10,000</td> <td>0円</td> </tr> </tbody> </table> | 項目 | | | 費用控除後の配当等収益額 | A | 49,069,450円 | 費用控除後・繰越欠損金補填 後の有価証券売買等損益額 | B | 179,427,110円 | 収益調整金額 | C | 286,470,188円 | 分配準備積立金額 | D | 280,662,062円 | 当ファンドの分配対象収益額 | E=A+B+C+D | 795,628,810円 | 当ファンドの期末残存口数 | F | 1,229,768,234口 | 10,000口当たり収益分配対象 額 | G=E/F × 10,000 | 6,469円 | 10,000口当たり分配金額 | H | 0円 | 収益分配金金額 | I=F × H/10,000 | 0円 |
| 項目 | | | | | | | | | | | | | | | | | | | | | | | | | | | | | | | | | | | | | | | | | | | | | | | | | | | | | | | | | | | | | |
| 費用控除後の配当等収益額 | A | 39,216,923円 | | | | | | | | | | | | | | | | | | | | | | | | | | | | | | | | | | | | | | | | | | | | | | | | | | | | | | | | | | | |
| 費用控除後・繰越欠損金補填 後の有価証券売買等損益額 | B | 54,334,047円 | | | | | | | | | | | | | | | | | | | | | | | | | | | | | | | | | | | | | | | | | | | | | | | | | | | | | | | | | | | |
| 収益調整金額 | C | 209,365,920円 | | | | | | | | | | | | | | | | | | | | | | | | | | | | | | | | | | | | | | | | | | | | | | | | | | | | | | | | | | | |
| 分配準備積立金額 | D | 234,668,534円 | | | | | | | | | | | | | | | | | | | | | | | | | | | | | | | | | | | | | | | | | | | | | | | | | | | | | | | | | | | |
| 当ファンドの分配対象収益額 | E=A+B+C+D | 537,585,424円 | | | | | | | | | | | | | | | | | | | | | | | | | | | | | | | | | | | | | | | | | | | | | | | | | | | | | | | | | | | |
| 当ファンドの期末残存口数 | F | 1,200,189,348口 | | | | | | | | | | | | | | | | | | | | | | | | | | | | | | | | | | | | | | | | | | | | | | | | | | | | | | | | | | | |
| 10,000口当たり収益分配対象 額 | G=E/F × 10,000 | 4,479円 | | | | | | | | | | | | | | | | | | | | | | | | | | | | | | | | | | | | | | | | | | | | | | | | | | | | | | | | | | | |
| 10,000口当たり分配金額 | H | 0円 | | | | | | | | | | | | | | | | | | | | | | | | | | | | | | | | | | | | | | | | | | | | | | | | | | | | | | | | | | | |
| 収益分配金金額 | I=F × H/10,000 | 0円 | | | | | | | | | | | | | | | | | | | | | | | | | | | | | | | | | | | | | | | | | | | | | | | | | | | | | | | | | | | |
| 項目 | | | | | | | | | | | | | | | | | | | | | | | | | | | | | | | | | | | | | | | | | | | | | | | | | | | | | | | | | | | | | |
| 費用控除後の配当等収益額 | A | 49,069,450円 | | | | | | | | | | | | | | | | | | | | | | | | | | | | | | | | | | | | | | | | | | | | | | | | | | | | | | | | | | | |
| 費用控除後・繰越欠損金補填 後の有価証券売買等損益額 | B | 179,427,110円 | | | | | | | | | | | | | | | | | | | | | | | | | | | | | | | | | | | | | | | | | | | | | | | | | | | | | | | | | | | |
| 収益調整金額 | C | 286,470,188円 | | | | | | | | | | | | | | | | | | | | | | | | | | | | | | | | | | | | | | | | | | | | | | | | | | | | | | | | | | | |
| 分配準備積立金額 | D | 280,662,062円 | | | | | | | | | | | | | | | | | | | | | | | | | | | | | | | | | | | | | | | | | | | | | | | | | | | | | | | | | | | |
| 当ファンドの分配対象収益額 | E=A+B+C+D | 795,628,810円 | | | | | | | | | | | | | | | | | | | | | | | | | | | | | | | | | | | | | | | | | | | | | | | | | | | | | | | | | | | |
| 当ファンドの期末残存口数 | F | 1,229,768,234口 | | | | | | | | | | | | | | | | | | | | | | | | | | | | | | | | | | | | | | | | | | | | | | | | | | | | | | | | | | | |
| 10,000口当たり収益分配対象 額 | G=E/F × 10,000 | 6,469円 | | | | | | | | | | | | | | | | | | | | | | | | | | | | | | | | | | | | | | | | | | | | | | | | | | | | | | | | | | | |
| 10,000口当たり分配金額 | H | 0円 | | | | | | | | | | | | | | | | | | | | | | | | | | | | | | | | | | | | | | | | | | | | | | | | | | | | | | | | | | | |
| 収益分配金金額 | I=F × H/10,000 | 0円 | | | | | | | | | | | | | | | | | | | | | | | | | | | | | | | | | | | | | | | | | | | | | | | | | | | | | | | | | | | |

（金融商品に関する注記）

(1)金融商品の状況に関する事項

| 第7期 自 2023年 9月 7日 至 2024年 9月 6日 | 第8期 自 2024年 9月 7日 至 2025年 9月 8日 |
|--|---------------------------------------|
| 1. 金融商品に対する取組方針 当ファンドは、投資信託及び投資法人に関する法律第2条第 4項に定める証券投資信託であり、信託約款に規定する運用 の基本方針に従い、有価証券等の金融商品に対して投資とし て運用することを目的としております。 | 1. 金融商品に対する取組方針 同左 |
| 2. 金融商品の内容及びその金融商品に係るリスク 当ファンドが保有する金融商品の種類は、有価証券、コー ル・ローン等の金銭債権及び金銭債務であります。 当ファンドが保有する有価証券の詳細は、(その他の注記)の 2 有価証券関係に記載しております。 これらは、株価変動リスク、金利変動リスク、為替変動リス クなどの市場リスク、信用リスク及び流動性リスクにさらさ れております。 | 2. 金融商品の内容及びその金融商品に係るリスク 同左 |
| 3. 金融商品に係るリスク管理体制 委託会社においては、独立した投資リスク管理に関する委員 会を設け、パフォーマンスの考査及び運用リスクの管理を行 なっております。 市場リスクの管理 市場リスクに関しては、資産配分等の状況を常時、分析・把 握し、投資方針に沿っているか等の管理を行なっておりま す。 信用リスクの管理 信用リスクに関しては、発行体や取引先の財務状況等に関す る情報収集・分析を常時、継続し、格付等の信用度に応じた 組入制限等の管理を行なっております。 流動性リスクの管理 流動性リスクに関しては、必要に応じて市場流動性の状況を 把握し、取引量や組入比率等の管理を行なっております。 | 3. 金融商品に係るリスク管理体制 同左 |

(2)金融商品の時価等に関する事項

| 第7期 2024年 9月 6日現在 | 第8期 2025年 9月 8日現在 |
|--|--------------------------|
| 1. 貸借対照表計上額、時価及び差額 貸借対照表上の金融商品は原則としてすべて時価で評価しているため、貸借対照表計上額と時価との差額はありません。 | 1. 貸借対照表計上額、時価及び差額 同左 |
| 2. 時価の算定方法 親投資信託受益証券 （重要な会計方針に係る事項に関する注記）に記載しております。 | 2. 時価の算定方法 同左 |
| コール・ローン等の金銭債権及び金銭債務 これらの科目は短期間で決済されるため、帳簿価額は時価と近似していることから、当該帳簿価額を時価としております。 | |

（関連当事者との取引に関する注記）

| 第7期 自 2023年 9月 7日 至 2024年 9月 6日 | 第8期 自 2024年 9月 7日 至 2025年 9月 8日 |
|---|---------------------------------------|
| 市場価格その他当該取引に係る公正な価格を勘案して、一般の取引条件と異なる関連当事者との取引は行なわれていないため、該当事項はございません。 | 同左 |

（その他の注記）

1 元本の移動

| 第7期 自 2023年 9月 7日 至 2024年 9月 6日 | 第8期 自 2024年 9月 7日 至 2025年 9月 8日 |
|---------------------------------------|---------------------------------------|
| 期首元本額 1,010,633,736円 | 期首元本額 1,200,189,348円 |
| 期中追加設定元本額 338,180,920円 | 期中追加設定元本額 225,085,646円 |
| 期中一部解約元本額 148,625,308円 | 期中一部解約元本額 195,506,760円 |

2 有価証券関係
売買目的有価証券

| 種類 | 第7期 自 2023年 9月 7日 至 2024年 9月 6日 | 第8期 自 2024年 9月 7日 至 2025年 9月 8日 |
|-----------|---------------------------------------|---------------------------------------|
| | 損益に含まれた評価差額（円） | |
| 親投資信託受益証券 | 96,883,440 | 229,069,344 |
| 合計 | 96,883,440 | 229,069,344 |

3 デリバティブ取引関係
該当事項はありません。

（4）【附属明細表】

第1 有価証券明細表

(1) 株式(2025年9月8日現在)

該当事項はありません。

(2) 株式以外の有価証券(2025年9月8日現在)

（単位：円）

| 種類 | 通貨 | 銘柄 | 券面総額 | 評価額 | 備考 |
|-----------|-----|--------------------------|---------------|---------------|--------|
| 親投資信託受益証券 | 日本円 | 国内株式マザーファンド | 93,671,817 | 339,878,820 | |
| | | 外国債券マザーファンド | 108,112,020 | 338,455,489 | |
| | | 外国株式MSCI-KOKUSA Iマザーファンド | 40,436,301 | 335,787,087 | |
| | | 国内債券NOMURA-BPI総合マザーファンド | 281,757,948 | 332,897,015 | |
| | | 新興国株式マザーファンド | 141,979,524 | 340,154,543 | |
| | | 新興国債券（現地通貨建て）マザーファンド | 169,664,251 | 337,614,893 | |
| | 小計 | 銘柄数：6 組入時価比率：100.0% | 835,621,861 | 2,024,787,847 | 100.0% |
| 合計 | | | 2,024,787,847 | | |

(注1)投資信託受益証券、投資証券及び親投資信託受益証券における券面総額の数値は、証券数を表示しております。

(注2)比率は左より組入時価の純資産に対する比率、及び各小計欄の合計金額に対する比率であります。

第2 デリバティブ取引及び為替予約取引の契約額等及び時価の状況表

該当事項はありません。

（参考）

当ファンドは「国内株式マザーファンド」、「外国株式MSCI-KOKUSAIマザーファンド」、「新興国株式マザーファンド」、「国内債券NOMURA-BPI総合マザーファンド」、「外国債券マザーファンド」および「新興国債券（現地通貨建て）マザーファンド」受益証券を主要投資対象としており、貸借対照表の資産の部に計上された親投資信託受益証券は、すべて同親投資信託の受益証券です。
なお、以下に記載した状況は監査の対象外となっております。

国内株式マザーファンド

貸借対照表

（単位：円）

（2025年 9月 8日現在）

| | |
|-----------------|-----------------|
| 資産の部 | |
| 流動資産 | |
| コール・ローン | 36,520,622,350 |
| 株式 | 865,028,192,180 |
| 派生商品評価勘定 | 174,998,875 |
| 未収入金 | 69,682,260 |
| 未収配当金 | 436,627,091 |
| 未収利息 | 488,195 |
| その他未収収益 | 34,749,328 |
| 差入委託証拠金 | 418,344,109 |
| 流動資産合計 | 902,683,704,388 |
| 資産合計 | 902,683,704,388 |
| 負債の部 | |
| 流動負債 | |
| 未払解約金 | 643,426,691 |
| 未払利息 | 13,067,898 |
| 有価証券貸借取引受入金 | 26,483,348,163 |
| 流動負債合計 | 27,139,842,752 |
| 負債合計 | 27,139,842,752 |
| 純資産の部 | |
| 元本等 | |
| 元本 | 241,303,802,468 |
| 剰余金 | |
| 期末剰余金又は期末欠損金（ ） | 634,240,059,168 |
| 元本等合計 | 875,543,861,636 |
| 純資産合計 | 875,543,861,636 |
| 負債純資産合計 | 902,683,704,388 |

注記表

（重要な会計方針に係る事項に関する注記）

| | |
|--------------------|--|
| 1. 運用資産の評価基準及び評価方法 | 株式 原則として時価で評価しております。 時価評価にあたっては、市場価格のある有価証券についてはその最終相場（計算日に最終相場のない場合には、直近の日の最終相場）で評価しております。 先物取引 取引所の発表する計算日の清算値段を用いております。 |
| 2. 費用・収益の計上基準 | 受取配当金 原則として配当落ち日において、確定配当金額又は予想配当金額を計上しております。 投資信託受益証券については、原則として収益分配金落ち日において、当該収益分配金額を計上しております。 有価証券売買等損益 約定日基準で計上しております。 派生商品取引等損益 約定日基準で計上しております。 |

| | |
|------------------------|---|
| 3. 金融商品の時価等に関する事項の補足説明 | 金融商品の時価の算定においては一定の前提条件等を採用しているため、異なる前提条件等による場合、当該価額が異なることもあります。 また、デリバティブ取引に関する契約額等は、あくまでもデリバティブ取引における名目的な契約額または計算上の想定元本であり、当該金額自体がデリバティブ取引の市場リスクの大きさを示すものではありません。 |
|------------------------|---|

（重要な会計上の見積りに関する注記）
該当事項はありません。

（貸借対照表に関する注記）

| 2025年 9月 8日現在 | |
|----------------------------|-----------------|
| 1. 計算期間の末日における1単位当たりの純資産の額 | |
| 1口当たり純資産額 | 3.6284円 |
| (10,000口当たり純資産額) | (36,284円) |
| 2. 有価証券の消費貸借契約により貸し付けた有価証券 | |
| | 25,714,465,500円 |

（金融商品に関する注記）

(1)金融商品の状況に関する事項

| 自 2024年 9月 7日 至 2025年 9月 8日 | |
|---|--|
| 1. 金融商品に対する取組方針 | |
| 当ファンドは、投資信託及び投資法人に関する法律第2条第4項に定める証券投資信託であり、信託約款に規定する運用の基本方針に従い、有価証券等の金融商品に対して投資として運用することを目的としております。 | |
| 2. 金融商品の内容及びその金融商品に係るリスク | |
| 当ファンドが保有する金融商品の種類は、有価証券、デリバティブ取引、コール・ローン等の金銭債権及び金銭債務であります。 | |
| 当ファンドが保有する有価証券の詳細は、附属明細表に記載しております。 | |
| これらは、株価変動リスクなどの市場リスク、信用リスク及び流動性リスクにさらされております。 | |
| 当ファンドは、信託財産に属する資産の価格変動リスクの低減を目的として、株価指数先物取引を行っております。 | |
| 3. 金融商品に係るリスク管理体制 | |
| 委託会社においては、独立した投資リスク管理に関する委員会を設け、パフォーマンスの考査及び運用リスクの管理を行っております。 | |
| 市場リスクの管理 | |
| 市場リスクに関しては、資産配分等の状況を常時、分析・把握し、投資方針に沿っているか等の管理を行っております。 | |
| 信用リスクの管理 | |
| 信用リスクに関しては、発行体や取引先の財務状況等に関する情報収集・分析を常時、継続し、格付等の信用度に応じた組入制限等の管理を行っております。 | |
| 流動性リスクの管理 | |
| 流動性リスクに関しては、必要に応じて市場流動性の状況を把握し、取引量や組入比率等の管理を行っております。 | |

(2)金融商品の時価等に関する事項

| 2025年 9月 8日現在 | |
|--|--|
| 1. 貸借対照表計上額、時価及び差額 | |
| 貸借対照表上の金融商品は原則としてすべて時価で評価しているため、貸借対照表計上額と時価との差額はありませ | |
| ん。 | |
| 2. 時価の算定方法 | |
| 株式 | |
| （重要な会計方針に係る事項に関する注記）に記載しております。 | |
| 派生商品評価勘定 | |
| デリバティブ取引については、附属明細表に記載しております。 | |
| コール・ローン等の金銭債権及び金銭債務 | |
| これらの科目は短期間で決済されるため、帳簿価額は時価と近似していることから、当該帳簿価額を時価としており | |
| ます。 | |

（その他の注記）

元本の移動及び期末元本額の内訳

| 2025年 9月 8日現在 | |
|----------------------------------|------------------|
| 期首 | 2024年 9月 7日 |
| 本報告書における開示対象ファンドの期首における当ファンドの元本額 | 242,759,849,857円 |
| 同期中における追加設定元本額 | 33,311,595,367円 |
| 同期中における一部解約元本額 | 34,767,642,756円 |
| 期末元本額 | 241,303,802,468円 |
| 期末元本額の内訳* | |
| バランスセレクト30 | 55,154,795円 |
| バランスセレクト50 | 156,147,245円 |
| バランスセレクト70 | 288,542,962円 |
| 野村世界6資産分散投信（安定コース） | 1,260,402,706円 |
| 野村世界6資産分散投信（分配コース） | 1,970,973,501円 |
| 野村世界6資産分散投信（成長コース） | 13,042,411,452円 |
| 野村資産設計ファンド2015 | 18,257,935円 |
| 野村資産設計ファンド2020 | 19,481,854円 |
| 野村資産設計ファンド2025 | 26,363,192円 |
| 野村資産設計ファンド2030 | 50,732,998円 |
| 野村資産設計ファンド2035 | 58,201,103円 |
| 野村資産設計ファンド2040 | 106,306,989円 |
| 野村日本株インデックス（野村投資一任口座向け） | 17,678,830,932円 |
| のむらっぴ・ファンド（保守型） | 1,268,482,698円 |

| | |
|--|-----------------|
| のむらップ・ファンド(普通型) | 15,668,658,116円 |
| のむらップ・ファンド(積極型) | 12,993,053,408円 |
| 野村資産設計ファンド2045 | 23,982,632円 |
| 野村インデックスファンド・TOPIX | 2,206,503,038円 |
| マイ・ロード | 1,586,445,660円 |
| ネクストコア | 16,135,422円 |
| 野村インデックスファンド・内外7資産バランス・為替ヘッジ型 | 732,008,397円 |
| 野村TOPIXインデックス(野村SMA・EW向け) | 3,940,254,883円 |
| 野村世界6資産分散投信(配分変更コース) | 695,137,383円 |
| 野村資産設計ファンド2050 | 27,680,170円 |
| 野村ターゲットデートファンド2016 2026-2028年目標型 | 4,721,867円 |
| 野村ターゲットデートファンド2016 2029-2031年目標型 | 3,528,247円 |
| 野村ターゲットデートファンド2016 2032-2034年目標型 | 3,516,906円 |
| 野村ターゲットデートファンド2016 2035-2037年目標型 | 3,751,842円 |
| のむらップ・ファンド(やや保守型) | 480,978,243円 |
| のむらップ・ファンド(やや積極型) | 2,828,330,576円 |
| インデックス・ブレンド(タイプ) | 3,054,577円 |
| インデックス・ブレンド(タイプ) | 2,293,118円 |
| インデックス・ブレンド(タイプ) | 20,698,181円 |
| インデックス・ブレンド(タイプ) | 9,353,050円 |
| インデックス・ブレンド(タイプ) | 37,489,142円 |
| 野村6資産均等バランス | 5,794,502,901円 |
| 世界6資産分散ファンド | 93,671,817円 |
| 野村資産設計ファンド2060 | 27,278,572円 |
| はじめてのNISA・日本株式インデックス(TOPIX) | 1,253,124,859円 |
| ファンドラップ(ウエルス・スクエア)日本株式 | 3,117,542,737円 |
| グローバル・インデックス・バランス25VA(適格機関投資家専用) | 107,709,110円 |
| グローバル・インデックス・バランス50VA(適格機関投資家専用) | 78,404,333円 |
| グローバル・インデックス・バランス40VA(適格機関投資家専用) | 148,613,386円 |
| グローバル・インデックス・バランス60VA(適格機関投資家専用) | 72,092,666円 |
| ワールド・インデックス・ファンドVA安定型(適格機関投資家専用) | 476,379円 |
| ワールド・インデックス・ファンドVAバランス型(適格機関投資家専用) | 2,895,052円 |
| ワールド・インデックス・ファンドVA積極型(適格機関投資家専用) | 141,276円 |
| 野村インデックス・バランス60VA(適格機関投資家専用) | 1,017,294,193円 |
| 野村ワールド・インデックス・バランス50VA(適格機関投資家専用) | 4,256,366円 |
| 野村・国内株式インデックスファンド・VAS(適格機関投資家専用) | 16,533,297円 |
| 野村世界インデックス・バランス40VA(適格機関投資家専用) | 6,308,404円 |
| 野村グローバル・インデックス・バランス25VA(適格機関投資家専用) | 56,027,591円 |
| 野村グローバル・インデックス・バランス50VA(適格機関投資家専用) | 87,735,923円 |
| 野村グローバル・インデックス・バランス75VA(適格機関投資家専用) | 2,783,611,131円 |
| 野村世界バランス25VA(適格機関投資家専用) | 13,443,843円 |
| ノムラ日本株式インデックスファンドVA(適格機関投資家専用) | 891,624,621円 |
| ノムラFOFs用インデックスファンド・TOPIX(適格機関投資家専用) | 5,624,937,962円 |
| 野村FOFs用・ターゲット・リターン・8資産バランス(2%コース向け)(適格機関投資家専用) | 849,407円 |
| 野村オルタナティブ・マルチオープン投信(適格機関投資家転売制限付) | 109,779,747円 |
| バランスセレクト30(確定拠出年金向け) | 4,214,813円 |
| バランスセレクト50(確定拠出年金向け) | 19,746,374円 |
| バランスセレクト70(確定拠出年金向け) | 33,285,411円 |
| 国内債券・株式バランスファンド(確定拠出年金向け) | 73,973,196円 |
| マイバランス30(確定拠出年金向け) | 6,152,660,964円 |
| マイバランス50(確定拠出年金向け) | 20,314,622,881円 |
| マイバランス70(確定拠出年金向け) | 30,097,717,872円 |
| 野村国内株式インデックスファンド・TOPIX(確定拠出年金向け) | 41,846,913,330円 |
| マイバランスDC30 | 2,833,954,232円 |
| マイバランスDC50 | 5,606,136,283円 |
| マイバランスDC70 | 7,418,326,042円 |
| 野村DC国内株式インデックスファンド・TOPIX | 14,285,296,067円 |
| 野村DC運用戦略ファンド | 1,141,518,667円 |
| 野村DC運用戦略ファンド(マイルド) | 112,824,213円 |
| マイターゲット2050(確定拠出年金向け) | 2,396,379,505円 |
| マイターゲット2030(確定拠出年金向け) | 1,905,266,339円 |
| マイターゲット2040(確定拠出年金向け) | 2,072,073,914円 |
| 野村世界6資産分散投信(DC)安定コース | 18,395,270円 |
| 野村世界6資産分散投信(DC)インカムコース | 9,877,128円 |
| 野村世界6資産分散投信(DC)成長コース | 214,216,904円 |
| 野村資産設計ファンド(DC・つみたてNISA)2030 | 58,722,038円 |
| 野村資産設計ファンド(DC・つみたてNISA)2040 | 72,878,122円 |
| 野村資産設計ファンド(DC・つみたてNISA)2050 | 57,066,118円 |
| マイターゲット2035(確定拠出年金向け) | 1,323,352,221円 |
| マイターゲット2045(確定拠出年金向け) | 1,116,243,270円 |
| マイターゲット2055(確定拠出年金向け) | 913,989,972円 |
| マイターゲット2060(確定拠出年金向け) | 1,335,605,785円 |

| | |
|-------------------------------|--------------|
| 野村資産設計ファンド(DC・つみたてNISA)2060 | 61,512,988円 |
| マイターゲット2065(確定拠出年金向け) | 540,789,171円 |
| 多資産分散投資ファンド(バランス10)(確定拠出年金向け) | 183,983,604円 |
| みらいバランス・株式10(富士通企業年金基金DC向け) | 211,342,438円 |
| 野村DCバランスファンド(年金運用戦略タイプ) | 234,422,679円 |
| マイターゲット2070(確定拠出年金向け) | 39,773,864円 |

*は当該親投資信託受益証券を投資対象とする証券投資信託ごとの元本額

附属明細表

第1 有価証券明細表

(1) 株式(2025年9月8日現在)

(単位:円)

| 種類 | 通貨 | 銘柄 | 株式数 | 評価額 | | 備考 |
|----------|---------|-----------------|---------------|----------------|---------------|--------------------------|
| | | | | 単価 | 金額 | |
| 株式 | 日本円 | 極洋 | 11,400 | 5,120.00 | 58,368,000 | |
| | | ニッスイ | 273,200 | 1,079.00 | 294,782,800 | |
| | | マルハニチロ | 40,500 | 3,544.00 | 143,532,000 | |
| | | ユキグニファクトリー | 23,300 | 1,081.00 | 25,187,300 | 貸付有価証券 1,800株(1,600株) |
| | | カネコ種苗 | 7,700 | 1,426.00 | 10,980,200 | |
| | | サカタのタネ | 33,100 | 3,665.00 | 121,311,500 | |
| | | ホクト | 24,300 | 1,909.00 | 46,388,700 | |
| | | 住石ホールディングス | 34,300 | 642.00 | 22,020,600 | 貸付有価証券 15,900株 |
| | | 日鉄鉱業 | 11,000 | 8,950.00 | 98,450,000 | 貸付有価証券 400株 |
| | | I N P E X | 917,500 | 2,618.50 | 2,402,473,750 | 貸付有価証券 176,200株 |
| | | 石油資源開発 | 149,800 | 1,247.00 | 186,800,600 | |
| | | K & O エナジーグループ | 12,400 | 3,250.00 | 40,300,000 | 貸付有価証券 600株 |
| | | ショーボンドホールディングス | 35,900 | 5,144.00 | 184,669,600 | 貸付有価証券 1,200株 |
| | | ミライト・ワン | 86,500 | 2,873.00 | 248,514,500 | |
| | | タマホーム | 17,200 | 3,755.00 | 64,586,000 | 貸付有価証券 7,000株(2,100株) |
| | | 第一カッター興業 | 7,000 | 1,349.00 | 9,443,000 | |
| | | 安藤・間 | 158,300 | 1,758.00 | 278,291,400 | |
| | | 東急建設 | 85,600 | 1,170.00 | 100,152,000 | |
| | | コムシスホールディングス | 96,900 | 3,749.00 | 363,278,100 | |
| | | ビーアールホールディングス | 40,000 | 347.00 | 13,880,000 | |
| | | 高松コンストラクショングループ | 20,300 | 3,375.00 | 68,512,500 | 貸付有価証券 100株 |
| | | 東建コーポレーション | 5,900 | 14,430.00 | 85,137,000 | |
| | | ヤマウラ | 13,800 | 1,430.00 | 19,734,000 | 貸付有価証券 6,400株 |
| オリエンタル白石 | 101,100 | 426.00 | 43,068,600 | 貸付有価証券 400株 | | |
| 大成建設 | 173,500 | 10,140.00 | 1,759,290,000 | | | |
| 大林組 | 630,900 | 2,483.50 | 1,566,840,150 | | | |
| 清水建設 | 522,200 | 2,105.00 | 1,099,231,000 | | | |

| | | | | |
|--------------------|---------|----------|---------------|--------------------------|
| 長谷工コーポレーション | 175,300 | 2,528.50 | 443,246,050 | |
| 松井建設 | 17,800 | 1,442.00 | 25,667,600 | 貸付有価証券 400株（300株） |
| 鹿島建設 | 423,700 | 4,541.00 | 1,924,021,700 | 貸付有価証券 1,500株（1,500株） |
| 不動テトラ | 12,000 | 2,745.00 | 32,940,000 | 貸付有価証券 800株（100株） |
| 鉄建建設 | 12,000 | 3,500.00 | 42,000,000 | |
| 西松建設 | 30,500 | 5,316.00 | 162,138,000 | |
| 三井住友建設 | 154,100 | 598.00 | 92,151,800 | |
| 大豊建設 | 26,400 | 860.00 | 22,704,000 | 貸付有価証券 9,800株 |
| 奥村組 | 33,800 | 4,910.00 | 165,958,000 | 貸付有価証券 700株（600株） |
| 東鉄工業 | 21,000 | 4,435.00 | 93,135,000 | |
| 浅沼組 | 76,500 | 907.00 | 69,385,500 | |
| 戸田建設 | 235,100 | 1,064.50 | 250,263,950 | |
| 熊谷組 | 31,500 | 4,825.00 | 151,987,500 | |
| 矢作建設工業 | 26,000 | 2,278.00 | 59,228,000 | |
| ピーエス・コンストラク ション | 13,800 | 1,888.00 | 26,054,400 | |
| 日本ハウスホールディン グス | 40,800 | 318.00 | 12,974,400 | 貸付有価証券 5,400株（100株） |
| 新日本建設 | 26,800 | 1,923.00 | 51,536,400 | |
| 東亜道路工業 | 33,000 | 1,711.00 | 56,463,000 | |
| 日本道路 | 9,600 | 2,513.00 | 24,124,800 | 貸付有価証券 100株（100株） |
| 東亜建設工業 | 57,700 | 2,226.00 | 128,440,200 | |
| 日本国土開発 | 58,500 | 532.00 | 31,122,000 | 貸付有価証券 5,400株（200株） |
| 若築建設 | 5,700 | 5,900.00 | 33,630,000 | |
| 東洋建設 | 55,000 | 1,744.00 | 95,920,000 | |
| 五洋建設 | 250,100 | 1,074.00 | 268,607,400 | |
| 世紀東急工業 | 27,300 | 1,599.00 | 43,652,700 | 貸付有価証券 2,600株 |
| 福田組 | 6,500 | 6,670.00 | 43,355,000 | 貸付有価証券 2,300株（400株） |
| 住友林業 | 495,800 | 1,796.00 | 890,456,800 | 貸付有価証券 65,400株 |
| 大和ハウス工業 | 576,700 | 5,507.00 | 3,175,886,900 | |
| ライト工業 | 36,400 | 3,310.00 | 120,484,000 | 貸付有価証券 600株 |
| 積水ハウス | 579,700 | 3,463.00 | 2,007,501,100 | 貸付有価証券 44,900株 |
| 日特建設 | 18,300 | 1,327.00 | 24,284,100 | |
| 北陸電気工事 | 13,100 | 1,475.00 | 19,322,500 | |
| ユアテック | 35,300 | 2,717.00 | 95,910,100 | |
| 日本リーテック | 14,900 | 2,016.00 | 30,038,400 | |
| 四電工 | 24,000 | 1,399.00 | 33,576,000 | 貸付有価証券 1,100株 |
| 中電工 | 29,700 | 3,880.00 | 115,236,000 | 貸付有価証券 200株 |
| 関電工 | 104,700 | 4,039.00 | 422,883,300 | |

| | | | | |
|-----------------|---------|----------|-------------|----------------------------|
| きんでん | 131,100 | 5,243.00 | 687,357,300 | 貸付有価証券 3,600株（3,600株） |
| 東京エネシス | 20,400 | 1,656.00 | 33,782,400 | 貸付有価証券 200株 |
| トーエネック | 31,700 | 1,441.00 | 45,679,700 | 貸付有価証券 100株 |
| 住友電設 | 15,600 | 6,640.00 | 103,584,000 | |
| 日本電設工業 | 35,900 | 2,732.00 | 98,078,800 | 貸付有価証券 100株（100株） |
| エクシオグループ | 197,600 | 2,197.50 | 434,226,000 | |
| 新日本空調 | 24,800 | 3,150.00 | 78,120,000 | 貸付有価証券 100株（100株） |
| 九電工 | 41,300 | 7,191.00 | 296,988,300 | |
| 三機工業 | 39,800 | 5,200.00 | 206,960,000 | 貸付有価証券 1,100株 |
| 日揮ホールディングス | 189,200 | 1,492.00 | 282,286,400 | 貸付有価証券 2,300株 |
| 中外炉工業 | 6,300 | 4,045.00 | 25,483,500 | 貸付有価証券 100株 |
| 太平電業 | 12,700 | 6,280.00 | 79,756,000 | 貸付有価証券 300株 |
| 高砂熱学工業 | 46,100 | 8,835.00 | 407,293,500 | |
| 朝日工業社 | 17,800 | 3,165.00 | 56,337,000 | 貸付有価証券 200株（200株） |
| 明星工業 | 32,100 | 1,690.00 | 54,249,000 | 貸付有価証券 200株 |
| 大気社 | 48,900 | 2,951.00 | 144,303,900 | |
| ダイダン | 33,500 | 6,200.00 | 207,700,000 | |
| 日比谷総合設備 | 15,600 | 4,555.00 | 71,058,000 | 貸付有価証券 300株（200株） |
| 飛島ホールディングス | 19,600 | 2,252.00 | 44,139,200 | |
| フィル・カンパニー | 3,400 | 1,076.00 | 3,658,400 | 貸付有価証券 400株（200株） |
| テスホールディングス | 46,300 | 374.00 | 17,316,200 | 貸付有価証券 22,100株 |
| インフロニア・ホールディングス | 200,300 | 1,523.50 | 305,157,050 | 貸付有価証券 13,700株（13,700株） |
| レイズネクスト | 27,600 | 1,925.00 | 53,130,000 | 貸付有価証券 12,900株 |
| ニッポン | 67,900 | 2,371.00 | 160,990,900 | |
| 日清製粉グループ本社 | 190,600 | 1,861.00 | 354,706,600 | |
| 日東富士製粉 | 3,400 | 7,160.00 | 24,344,000 | |
| 昭和産業 | 16,200 | 3,060.00 | 49,572,000 | |
| 中部飼料 | 26,600 | 1,760.00 | 46,816,000 | 貸付有価証券 1,100株 |
| フィード・ワン | 28,000 | 1,150.00 | 32,200,000 | 貸付有価証券 800株 |
| 日本甜菜製糖 | 10,100 | 2,821.00 | 28,492,100 | 貸付有価証券 200株 |
| D M三井製糖 | 18,300 | 3,330.00 | 60,939,000 | |
| ウェルネオシュガー | 10,800 | 2,575.00 | 27,810,000 | 貸付有価証券 700株 |
| 森永製菓 | 75,300 | 2,723.00 | 205,041,900 | |
| 中村屋 | 4,800 | 3,145.00 | 15,096,000 | |

| | | | | |
|--------------------------|-----------|----------|---------------|----------------------------|
| 江崎グリコ | 54,900 | 5,100.00 | 279,990,000 | 貸付有価証券 1,700株（1,700株） |
| me i t o | 8,500 | 2,185.00 | 18,572,500 | 貸付有価証券 4,000株 |
| 井村屋グループ | 10,500 | 2,567.00 | 26,953,500 | |
| 不二家 | 13,200 | 2,590.00 | 34,188,000 | 貸付有価証券 400株（200株） |
| 山崎製パン | 128,400 | 3,379.00 | 433,863,600 | 貸付有価証券 20,200株（1,200株） |
| モロゾフ | 18,600 | 1,560.00 | 29,016,000 | 貸付有価証券 8,900株（1,500株） |
| 亀田製菓 | 12,200 | 4,255.00 | 51,911,000 | 貸付有価証券 200株 |
| 寿スピリッツ | 113,400 | 1,845.50 | 209,279,700 | 貸付有価証券 53,200株（16,900株） |
| カルビー | 87,800 | 2,754.00 | 241,801,200 | |
| 森永乳業 | 71,400 | 3,558.00 | 254,041,200 | |
| 六甲バター | 15,600 | 1,289.00 | 20,108,400 | 貸付有価証券 1,100株 |
| ヤクルト本社 | 266,100 | 2,458.00 | 654,073,800 | 貸付有価証券 125,000株（3,200株） |
| 明治ホールディングス | 246,700 | 3,209.00 | 791,660,300 | |
| 雪印メグミルク | 51,600 | 3,030.00 | 156,348,000 | 貸付有価証券 200株 |
| プリマハム | 25,800 | 2,429.00 | 62,668,200 | 貸付有価証券 2,500株 |
| 日本ハム | 79,400 | 5,793.00 | 459,964,200 | 貸付有価証券 1,400株 |
| 丸大食品 | 19,300 | 2,047.00 | 39,507,100 | 貸付有価証券 9,000株 |
| S F o o d s | 21,200 | 2,779.00 | 58,914,800 | 貸付有価証券 300株（300株） |
| 柿安本店 | 8,200 | 2,741.00 | 22,476,200 | 貸付有価証券 3,900株（100株） |
| 伊藤ハム米久ホールディングス | 29,300 | 5,840.00 | 171,112,000 | 貸付有価証券 2,000株 |
| サッポロホールディングス | 57,400 | 7,378.00 | 423,497,200 | 貸付有価証券 21,600株（3,700株） |
| アサヒグループホールディングス | 1,440,700 | 1,879.50 | 2,707,795,650 | 貸付有価証券 74,900株（7,700株） |
| キリンホールディングス | 799,200 | 2,252.00 | 1,799,798,400 | 貸付有価証券 114,600株 |
| シマダヤ | 5,500 | 1,754.00 | 9,647,000 | 貸付有価証券 400株（100株） |
| 宝ホールディングス | 129,400 | 1,755.00 | 227,097,000 | 貸付有価証券 900株 |
| オエノンホールディングス | 57,300 | 600.00 | 34,380,000 | 貸付有価証券 900株（900株） |
| 養命酒製造 | 6,300 | 3,975.00 | 25,042,500 | 貸付有価証券 2,000株 |
| コカ・コーラ ボトラーズジャパンホールディングス | 133,500 | 2,702.50 | 360,783,750 | 貸付有価証券 26,000株 |
| ライフドリンクカンパニー | 41,900 | 2,534.00 | 106,174,600 | 貸付有価証券 18,600株（900株） |
| サントリー食品インターナショナル | 135,100 | 4,680.00 | 632,268,000 | 貸付有価証券 18,800株 |
| ダイトーグループホールディングス | 21,700 | 2,591.00 | 56,224,700 | 貸付有価証券 9,900株（2,200株） |
| 伊藤園 | 62,100 | 3,594.00 | 223,187,400 | 貸付有価証券 |

| | | | | |
|-------------------|-----------|-----------|---------------|----------------------------|
| | | | | 300株 |
| キーコーヒー | 21,500 | 2,001.00 | 43,021,500 | 貸付有価証券 10,300株 |
| 日清オイリオグループ | 27,000 | 5,370.00 | 144,990,000 | |
| 不二製油 | 38,300 | 3,677.00 | 140,829,100 | |
| J-オイルミルズ | 22,000 | 2,094.00 | 46,068,000 | |
| キッコーマン | 635,700 | 1,332.50 | 847,070,250 | 貸付有価証券 9,400株(6,200株) |
| 味の素 | 879,300 | 4,293.00 | 3,774,834,900 | 貸付有価証券 1,500株(1,500株) |
| ブルドックソース | 10,200 | 2,163.00 | 22,062,600 | 貸付有価証券 400株 |
| キュービー | 103,100 | 4,245.00 | 437,659,500 | 貸付有価証券 4,700株 |
| ハウス食品グループ本社 | 64,600 | 2,949.50 | 190,537,700 | 貸付有価証券 3,400株(3,400株) |
| カゴメ | 102,600 | 2,984.50 | 306,209,700 | 貸付有価証券 34,500株 |
| アリアケジャパン | 19,100 | 6,230.00 | 118,993,000 | |
| エバラ食品工業 | 4,900 | 2,570.00 | 12,593,000 | |
| ニチレイ | 149,800 | 1,717.50 | 257,281,500 | 貸付有価証券 500株(500株) |
| 東洋水産 | 88,900 | 10,645.00 | 946,340,500 | |
| イトアンドホールディングス | 9,900 | 2,093.00 | 20,720,700 | 貸付有価証券 4,400株(3,700株) |
| ヨシムラ・フード・ホールディングス | 10,500 | 911.00 | 9,565,500 | 貸付有価証券 3,700株(3,500株) |
| 日清食品ホールディングス | 238,500 | 2,867.00 | 683,779,500 | 貸付有価証券 87,200株(10,800株) |
| フジッコ | 19,700 | 1,663.00 | 32,761,100 | 貸付有価証券 2,800株(400株) |
| ロック・フィールド | 21,500 | 1,501.00 | 32,271,500 | 貸付有価証券 10,100株(8,500株) |
| 日本たばこ産業 | 1,165,800 | 4,783.00 | 5,576,021,400 | 貸付有価証券 68,800株 |
| ケンコーマヨネーズ | 12,000 | 1,915.00 | 22,980,000 | 貸付有価証券 100株(100株) |
| わらべや日洋ホールディングス | 12,800 | 2,798.00 | 35,814,400 | 貸付有価証券 200株 |
| なとり | 12,000 | 2,009.00 | 24,108,000 | 貸付有価証券 100株(100株) |
| ファーマフーズ | 25,400 | 971.00 | 24,663,400 | 貸付有価証券 700株 |
| ユーグレナ | 129,400 | 460.00 | 59,524,000 | 貸付有価証券 48,000株(10,100株) |
| 紀文食品 | 16,600 | 1,206.00 | 20,019,600 | 貸付有価証券 7,900株 |
| ピクルスホールディングス | 11,200 | 1,045.00 | 11,704,000 | 貸付有価証券 1,400株 |
| 理研ビタミン | 15,100 | 2,999.00 | 45,284,900 | |
| 片倉工業 | 20,500 | 2,880.00 | 59,040,000 | 貸付有価証券 1,000株 |
| ゲンゼ | 27,700 | 3,845.00 | 106,506,500 | |
| 東洋紡 | 84,300 | 1,157.00 | 97,535,100 | 貸付有価証券 700株(400株) |
| ユニチカ | 63,100 | 217.00 | 13,692,700 | 貸付有価証券 29,600株(100株) |

| | | | | |
|----------------|-----------|----------|---------------|----------------------------|
| 富士紡ホールディングス | 7,400 | 6,820.00 | 50,468,000 | 貸付有価証券 100株 |
| 倉敷紡績 | 13,100 | 7,350.00 | 96,285,000 | 貸付有価証券 400株 |
| シキボウ | 14,000 | 1,042.00 | 14,588,000 | 貸付有価証券 500株 |
| 日本毛織 | 50,000 | 1,654.00 | 82,700,000 | |
| 帝国繊維 | 20,100 | 3,095.00 | 62,209,500 | 貸付有価証券 400株（200株） |
| 帝人 | 187,500 | 1,317.00 | 246,937,500 | |
| 東レ | 1,426,500 | 998.00 | 1,423,647,000 | 貸付有価証券 13,800株（13,800株） |
| セーレン | 37,700 | 3,175.00 | 119,697,500 | |
| 小松マテール | 28,300 | 837.00 | 23,687,100 | 貸付有価証券 500株（300株） |
| ワコールホールディングス | 38,300 | 5,824.00 | 223,059,200 | |
| ホギメディカル | 26,300 | 5,380.00 | 141,494,000 | 貸付有価証券 500株 |
| T S Iホールディングス | 59,400 | 1,144.00 | 67,953,600 | 貸付有価証券 7,700株（2,900株） |
| ワールド | 30,100 | 3,085.00 | 92,858,500 | 貸付有価証券 5,300株 |
| 三陽商会 | 10,100 | 3,380.00 | 34,138,000 | |
| オンワードホールディングス | 126,600 | 691.00 | 87,480,600 | |
| ルックホールディングス | 6,200 | 2,700.00 | 16,740,000 | 貸付有価証券 100株 |
| ゴールドウイン | 34,600 | 7,577.00 | 262,164,200 | 貸付有価証券 600株（100株） |
| 特種東海製紙 | 9,500 | 4,360.00 | 41,420,000 | |
| 王子ホールディングス | 739,100 | 835.70 | 617,665,870 | 貸付有価証券 47,200株（40,900株） |
| 日本製紙 | 101,600 | 1,253.00 | 127,304,800 | 貸付有価証券 8,900株 |
| 北越コーポレーション | 109,600 | 1,049.00 | 114,970,400 | 貸付有価証券 51,500株（200株） |
| 大王製紙 | 98,500 | 901.00 | 88,748,500 | 貸付有価証券 300株 |
| レンゴー | 177,800 | 957.70 | 170,279,060 | 貸付有価証券 9,500株（5,800株） |
| トモク | 11,300 | 3,415.00 | 38,589,500 | 貸付有価証券 900株 |
| ザ・パック | 39,100 | 1,134.00 | 44,339,400 | 貸付有価証券 12,700株（2,000株） |
| 北の達人コーポレーション | 82,200 | 149.00 | 12,247,800 | 貸付有価証券 39,600株（1,000株） |
| クラレ | 260,400 | 1,815.00 | 472,626,000 | 貸付有価証券 30,700株（200株） |
| 旭化成 | 1,293,700 | 1,217.00 | 1,574,432,900 | |
| レゾナック・ホールディングス | 188,600 | 4,173.00 | 787,027,800 | 貸付有価証券 34,900株（2,100株） |
| 住友化学 | 1,569,700 | 477.90 | 750,159,630 | 貸付有価証券 4,600株（4,600株） |
| 住友精化 | 9,200 | 4,700.00 | 43,240,000 | 貸付有価証券 300株 |
| 日産化学 | 99,700 | 5,365.00 | 534,890,500 | 貸付有価証券 400株（400株） |

| | | | | |
|--------------|-----------|----------|---------------|----------------------------|
| ラサ工業 | 6,900 | 4,510.00 | 31,119,000 | |
| クレハ | 36,400 | 4,000.00 | 145,600,000 | 貸付有価証券 11,000株（10,300株） |
| 多木化学 | 7,600 | 3,720.00 | 28,272,000 | 貸付有価証券 400株（300株） |
| テイカ | 13,900 | 1,358.00 | 18,876,200 | 貸付有価証券 1,500株 |
| 石原産業 | 32,400 | 2,512.00 | 81,388,800 | |
| 日本曹達 | 41,400 | 3,495.00 | 144,693,000 | |
| 東ソー | 260,600 | 2,374.00 | 618,664,400 | |
| トクヤマ | 63,000 | 3,495.00 | 220,185,000 | 貸付有価証券 600株 |
| セントラル硝子 | 24,600 | 3,420.00 | 84,132,000 | |
| 東亜合成 | 82,300 | 1,567.00 | 128,964,100 | 貸付有価証券 3,400株 |
| 大阪ソーダ | 68,200 | 1,797.00 | 122,555,400 | 貸付有価証券 2,300株（500株） |
| 関東電化工業 | 41,900 | 869.00 | 36,411,100 | 貸付有価証券 7,500株（100株） |
| デンカ | 71,000 | 2,382.50 | 169,157,500 | 貸付有価証券 13,000株 |
| 信越化学工業 | 1,735,600 | 4,437.00 | 7,700,857,200 | |
| 日本カーバイド工業 | 10,300 | 2,222.00 | 22,886,600 | |
| 堺化学工業 | 13,600 | 2,973.00 | 40,432,800 | 貸付有価証券 1,300株（1,000株） |
| 第一稀元素化学工業 | 21,300 | 707.00 | 15,059,100 | |
| エア・ウォーター | 184,100 | 2,645.00 | 486,944,500 | |
| 日本酸素ホールディングス | 189,300 | 5,442.00 | 1,030,170,600 | 貸付有価証券 1,200株 |
| 日本化学工業 | 7,200 | 2,900.00 | 20,880,000 | |
| 日本パーライジング | 87,000 | 1,434.00 | 124,758,000 | |
| 高圧ガス工業 | 28,300 | 1,091.00 | 30,875,300 | 貸付有価証券 3,100株 |
| 四国化成ホールディングス | 22,100 | 2,184.00 | 48,266,400 | 貸付有価証券 800株（100株） |
| 戸田工業 | 4,400 | 1,404.00 | 6,177,600 | 貸付有価証券 700株 |
| ステラ ケミファ | 10,400 | 4,260.00 | 44,304,000 | 貸付有価証券 300株 |
| 保土谷化学工業 | 12,300 | 1,773.00 | 21,807,900 | 貸付有価証券 2,900株（100株） |
| 日本触媒 | 125,000 | 1,922.00 | 240,250,000 | 貸付有価証券 10,500株 |
| 大日精化工業 | 13,200 | 4,110.00 | 54,252,000 | |
| カネカ | 48,100 | 4,400.00 | 211,640,000 | 貸付有価証券 200株 |
| 三菱瓦斯化学 | 154,200 | 2,719.50 | 419,346,900 | |
| 三井化学 | 175,600 | 3,838.00 | 673,952,800 | |
| 東京応化工業 | 93,100 | 4,776.00 | 444,645,600 | 貸付有価証券 1,600株（1,600株） |
| 大阪有機化学工業 | 16,300 | 3,025.00 | 49,307,500 | 貸付有価証券 1,400株 |
| 三菱ケミカルグループ | 1,426,800 | 885.70 | 1,263,716,760 | |
| KHネオケム | 32,500 | 2,830.00 | 91,975,000 | 貸付有価証券 |

| | | | | |
|----------------|-----------|----------|---------------|-----------------------------|
| | | | | 1,100株(1,000株) |
| ダイセル | 214,000 | 1,408.00 | 301,312,000 | 貸付有価証券 6,800株(300株) |
| 住友ベークライト | 61,500 | 5,106.00 | 314,019,000 | |
| 積水化学工業 | 385,200 | 2,901.00 | 1,117,465,200 | |
| 日本ゼオン | 141,200 | 1,731.50 | 244,487,800 | |
| アイカ工業 | 49,200 | 3,862.00 | 190,010,400 | 貸付有価証券 2,000株 |
| UBE | 100,600 | 2,432.00 | 244,659,200 | 貸付有価証券 400株 |
| 積水樹脂 | 25,500 | 2,212.00 | 56,406,000 | 貸付有価証券 2,000株(100株) |
| 旭有機材 | 13,000 | 4,590.00 | 59,670,000 | 貸付有価証券 300株(100株) |
| ニチバン | 12,100 | 1,992.00 | 24,103,200 | 貸付有価証券 200株(100株) |
| リケンテクノス | 33,600 | 1,231.00 | 41,361,600 | |
| 大倉工業 | 10,000 | 5,320.00 | 53,200,000 | |
| 積水化成成品工業 | 27,400 | 373.00 | 10,220,200 | 貸付有価証券 1,100株(600株) |
| 群栄化学工業 | 4,600 | 3,450.00 | 15,870,000 | |
| ダイキョーニシカワ | 43,100 | 779.00 | 33,574,900 | 貸付有価証券 1,000株(300株) |
| 森六 | 10,500 | 2,527.00 | 26,533,500 | 貸付有価証券 200株 |
| 恵和 | 12,600 | 1,145.00 | 14,427,000 | 貸付有価証券 300株(200株) |
| 日本化薬 | 128,200 | 1,456.50 | 186,723,300 | |
| カーリット | 19,300 | 1,382.00 | 26,672,600 | 貸付有価証券 2,100株(1,200株) |
| 日本精化 | 12,900 | 2,698.00 | 34,804,200 | 貸付有価証券 1,200株 |
| 扶桑化学工業 | 18,100 | 4,780.00 | 86,518,000 | 貸付有価証券 1,300株(500株) |
| トリケミカル研究所 | 21,300 | 2,589.00 | 55,145,700 | 貸付有価証券 10,000株 |
| ADEKA | 68,000 | 3,410.00 | 231,880,000 | |
| 日油 | 224,000 | 2,703.50 | 605,584,000 | 貸付有価証券 3,500株(3,500株) |
| ハリマ化成グループ | 15,200 | 910.00 | 13,832,000 | 貸付有価証券 400株 |
| 花王 | 475,300 | 6,888.00 | 3,273,866,400 | 貸付有価証券 44,400株(5,800株) |
| 第一工業製薬 | 7,000 | 5,840.00 | 40,880,000 | 貸付有価証券 3,200株(1,000株) |
| 石原ケミカル | 8,300 | 1,951.00 | 16,193,300 | 貸付有価証券 3,900株 |
| 三洋化成工業 | 12,000 | 4,300.00 | 51,600,000 | 貸付有価証券 100株(100株) |
| 大日本塗料 | 21,600 | 1,319.00 | 28,490,400 | 貸付有価証券 1,800株 |
| 日本ペイントホールディングス | 1,036,300 | 1,041.00 | 1,078,788,300 | 貸付有価証券 147,100株(18,800株) |
| 関西ペイント | 155,600 | 2,518.50 | 391,878,600 | 貸付有価証券 10,900株(9,800株) |
| 中国塗料 | 44,100 | 3,565.00 | 157,216,500 | 貸付有価証券 300株 |

| | | | | |
|------------------|-----------|----------|---------------|--------------------------|
| 藤倉化成 | 24,700 | 615.00 | 15,190,500 | 貸付有価証券 1,000株（200株） |
| 太陽ホールディングス | 34,000 | 7,740.00 | 263,160,000 | 貸付有価証券 400株（400株） |
| D I C | 69,300 | 3,685.00 | 255,370,500 | 貸付有価証券 7,100株 |
| サカタインクス | 43,400 | 2,307.00 | 100,123,800 | 貸付有価証券 2,900株 |
| a r t i e n c e | 36,600 | 3,185.00 | 116,571,000 | 貸付有価証券 800株 |
| 富士フイルムホールディングス | 1,178,200 | 3,670.00 | 4,323,994,000 | |
| 資生堂 | 378,900 | 2,426.50 | 919,400,850 | 貸付有価証券 45,200株 |
| ライオン | 224,200 | 1,635.00 | 366,567,000 | 貸付有価証券 10,900株（700株） |
| 高砂香料工業 | 13,200 | 8,140.00 | 107,448,000 | |
| マンダム | 38,700 | 1,487.00 | 57,546,900 | 貸付有価証券 400株 |
| ミルボン | 31,400 | 2,528.00 | 79,379,200 | 貸付有価証券 3,300株 |
| コーセー | 44,200 | 5,834.00 | 257,862,800 | 貸付有価証券 4,500株 |
| コタ | 19,800 | 1,403.00 | 27,779,400 | 貸付有価証券 1,800株（100株） |
| ポーラ・オルビスホールディングス | 100,200 | 1,308.00 | 131,061,600 | 貸付有価証券 7,500株（3,100株） |
| ノエビアホールディングス | 17,400 | 4,630.00 | 80,562,000 | 貸付有価証券 200株（200株） |
| 新日本製薬 | 11,100 | 2,381.00 | 26,429,100 | 貸付有価証券 5,300株 |
| I - n e | 5,200 | 1,616.00 | 8,403,200 | 貸付有価証券 2,400株（800株） |
| アクシージア | 12,300 | 466.00 | 5,731,800 | 貸付有価証券 5,500株 |
| エステー | 13,400 | 1,581.00 | 21,185,400 | 貸付有価証券 1,800株 |
| コニシ | 61,600 | 1,315.00 | 81,004,000 | |
| 長谷川香料 | 37,300 | 2,986.00 | 111,377,800 | 貸付有価証券 900株（900株） |
| 小林製薬 | 51,200 | 5,454.00 | 279,244,800 | 貸付有価証券 700株（700株） |
| 荒川化学工業 | 18,100 | 1,157.00 | 20,941,700 | 貸付有価証券 100株 |
| メック | 14,600 | 3,240.00 | 47,304,000 | 貸付有価証券 500株 |
| 日本高純度化学 | 4,900 | 3,110.00 | 15,239,000 | |
| タカラバイオ | 61,400 | 927.00 | 56,917,800 | 貸付有価証券 3,200株 |
| J C U | 21,300 | 4,620.00 | 98,406,000 | 貸付有価証券 1,000株（1,000株） |
| O A T アグリオ | 7,300 | 2,510.00 | 18,323,000 | |
| デクセリアルズ | 167,100 | 1,979.50 | 330,774,450 | 貸付有価証券 3,600株（3,200株） |
| アース製薬 | 17,800 | 5,250.00 | 93,450,000 | |
| 北興化学工業 | 14,500 | 1,626.00 | 23,577,000 | 貸付有価証券 1,800株 |
| 大成ラミックグループ | 5,600 | 2,632.00 | 14,739,200 | 貸付有価証券 100株 |

| | | | | |
|----------|-----------|----------|---------------|---------------------------|
| クミアイ化学工業 | 87,300 | 845.00 | 73,768,500 | 貸付有価証券 600株(600株) |
| 日本農薬 | 29,900 | 1,039.00 | 31,066,100 | |
| アキレス | 10,600 | 1,146.00 | 12,147,600 | 貸付有価証券 400株(100株) |
| 有沢製作所 | 29,400 | 1,676.00 | 49,274,400 | |
| 日東電工 | 618,000 | 3,495.00 | 2,159,910,000 | 貸付有価証券 300株(300株) |
| レック | 25,000 | 1,216.00 | 30,400,000 | 貸付有価証券 3,000株(500株) |
| 三光合成 | 24,600 | 916.00 | 22,533,600 | |
| ZACROS | 15,400 | 4,205.00 | 64,757,000 | |
| 前澤化成工業 | 13,800 | 2,279.00 | 31,450,200 | 貸付有価証券 3,400株(400株) |
| 未来工業 | 9,300 | 3,925.00 | 36,502,500 | 貸付有価証券 1,000株 |
| JSP | 16,000 | 2,001.00 | 32,016,000 | |
| エフピコ | 43,100 | 2,659.00 | 114,602,900 | 貸付有価証券 3,100株(3,000株) |
| 信越ポリマー | 42,100 | 1,886.00 | 79,400,600 | |
| ニフコ | 73,100 | 4,457.00 | 325,806,700 | |
| バルカー | 15,000 | 3,845.00 | 57,675,000 | 貸付有価証券 700株(500株) |
| ユニ・チャーム | 1,221,400 | 993.20 | 1,213,094,480 | 貸付有価証券 13,000株 |
| 協和キリン | 229,800 | 2,601.00 | 597,709,800 | 貸付有価証券 11,800株(600株) |
| 武田薬品工業 | 1,738,900 | 4,650.00 | 8,085,885,000 | 貸付有価証券 114,400株 |
| アステラス製薬 | 1,714,200 | 1,724.00 | 2,955,280,800 | |
| 住友ファーマ | 174,000 | 1,793.00 | 311,982,000 | 貸付有価証券 11,600株(6,600株) |
| 塩野義製薬 | 648,200 | 2,693.50 | 1,745,926,700 | |
| 日本新薬 | 51,200 | 3,380.00 | 173,056,000 | 貸付有価証券 100株 |
| 中外製薬 | 611,700 | 6,678.00 | 4,084,932,600 | 貸付有価証券 26,300株 |
| 科研製薬 | 32,200 | 3,930.00 | 126,546,000 | |
| エーザイ | 255,000 | 5,322.00 | 1,357,110,000 | 貸付有価証券 600株(600株) |
| ロート製薬 | 206,500 | 2,587.50 | 534,318,750 | |
| 小野薬品工業 | 399,700 | 1,776.50 | 710,067,050 | |
| 久光製薬 | 38,300 | 4,340.00 | 166,222,000 | 貸付有価証券 9,000株 |
| 持田製薬 | 23,900 | 3,290.00 | 78,631,000 | |
| 参天製薬 | 348,900 | 1,641.00 | 572,544,900 | 貸付有価証券 1,300株(1,300株) |
| 扶桑薬品工業 | 7,600 | 2,207.00 | 16,773,200 | 貸付有価証券 300株 |
| ツムラ | 67,100 | 3,812.00 | 255,785,200 | 貸付有価証券 4,400株(2,300株) |
| キッセイ薬品工業 | 30,500 | 4,540.00 | 138,470,000 | |
| 生化学工業 | 37,300 | 677.00 | 25,252,100 | 貸付有価証券 4,200株 |
| 栄研化学 | 30,900 | 2,485.00 | 76,786,500 | |

| | | | | |
|--------------------|-----------|----------|---------------|--------------------------|
| J C R ファーマ | 66,100 | 660.00 | 43,626,000 | 貸付有価証券 17,800株 |
| 東和薬品 | 26,300 | 3,050.00 | 80,215,000 | |
| 富士製薬工業 | 14,500 | 1,590.00 | 23,055,000 | |
| ゼリア新薬工業 | 31,000 | 2,124.00 | 65,844,000 | 貸付有価証券 2,100株(2,000株) |
| ネクセラファーマ | 85,700 | 1,035.00 | 88,699,500 | 貸付有価証券 7,700株(6,100株) |
| 第一三共 | 1,794,400 | 3,704.00 | 6,646,457,600 | |
| 杏林製薬 | 39,300 | 1,572.00 | 61,779,600 | |
| 大幸薬品 | 40,600 | 319.00 | 12,951,400 | 貸付有価証券 21,000株(500株) |
| ダイト | 26,300 | 1,240.00 | 32,612,000 | 貸付有価証券 600株 |
| 大塚ホールディングス | 435,200 | 8,477.00 | 3,689,190,400 | 貸付有価証券 25,000株 |
| ペプチドリーム | 94,700 | 1,715.00 | 162,410,500 | 貸付有価証券 8,000株(400株) |
| セルソース | 11,600 | 607.00 | 7,041,200 | 貸付有価証券 2,400株 |
| あすか製薬ホールディングス | 16,800 | 2,501.00 | 42,016,800 | |
| サワイグループホールディングス | 101,000 | 2,033.50 | 205,383,500 | 貸付有価証券 500株(500株) |
| 日本コークス工業 | 198,300 | 103.00 | 20,424,900 | 貸付有価証券 23,300株 |
| ニチレキグループ | 20,800 | 2,806.00 | 58,364,800 | 貸付有価証券 800株(100株) |
| ユシロ | 10,100 | 2,376.00 | 23,997,600 | 貸付有価証券 200株 |
| 富士石油 | 51,300 | 344.00 | 17,647,200 | |
| 出光興産 | 845,100 | 1,014.00 | 856,931,400 | 貸付有価証券 17,600株 |
| E N E O S ホールディングス | 2,958,400 | 900.80 | 2,664,926,720 | |
| コスモエネルギーホールディングス | 64,400 | 7,297.00 | 469,926,800 | |
| 横浜ゴム | 109,100 | 5,855.00 | 638,780,500 | 貸付有価証券 6,400株 |
| T O Y O T I R E | 123,500 | 3,949.00 | 487,701,500 | 貸付有価証券 8,900株(2,500株) |
| ブリヂストン | 572,000 | 6,996.00 | 4,001,712,000 | 貸付有価証券 72,200株 |
| 住友ゴム工業 | 210,800 | 1,821.00 | 383,866,800 | 貸付有価証券 45,500株 |
| 藤倉コンポジット | 18,800 | 1,966.00 | 36,960,800 | 貸付有価証券 500株 |
| オカモト | 10,300 | 5,150.00 | 53,045,000 | 貸付有価証券 200株(100株) |
| フコク | 11,500 | 1,932.00 | 22,218,000 | |
| ニッタ | 19,200 | 4,175.00 | 80,160,000 | |
| 住友理工 | 37,900 | 2,258.00 | 85,578,200 | |
| 三ツ星ベルト | 27,200 | 3,815.00 | 103,768,000 | |
| バンドー化学 | 29,000 | 2,057.00 | 59,653,000 | 貸付有価証券 400株(100株) |
| 日東紡績 | 22,000 | 6,800.00 | 149,600,000 | 貸付有価証券 4,800株 |

| | | | | |
|----------------|-----------|-----------|---------------|-----------------------------|
| A G C | 190,100 | 4,800.00 | 912,480,000 | 貸付有価証券 16,800株(100株) |
| 日本板硝子 | 101,100 | 531.00 | 53,684,100 | 貸付有価証券 28,300株(2,500株) |
| 日本電気硝子 | 65,200 | 4,835.00 | 315,242,000 | 貸付有価証券 10,700株(1,800株) |
| オハラ | 7,400 | 1,263.00 | 9,346,200 | 貸付有価証券 100株(100株) |
| 住友大阪セメント | 33,900 | 4,057.00 | 137,532,300 | |
| 太平洋セメント | 120,600 | 4,189.00 | 505,193,400 | |
| 日本ヒューム | 17,100 | 4,080.00 | 69,768,000 | 貸付有価証券 8,200株(700株) |
| 日本コンクリート工業 | 37,900 | 361.00 | 13,681,900 | 貸付有価証券 12,700株(200株) |
| 三谷セキサン | 6,900 | 8,870.00 | 61,203,000 | |
| アジアパイルホールディングス | 27,800 | 1,319.00 | 36,668,200 | 貸付有価証券 1,400株(1,400株) |
| 東海カーボン | 196,700 | 1,041.00 | 204,764,700 | 貸付有価証券 15,500株(1,500株) |
| 日本カーボン | 11,200 | 4,255.00 | 47,656,000 | 貸付有価証券 100株 |
| 東洋炭素 | 16,800 | 4,090.00 | 68,712,000 | 貸付有価証券 4,800株 |
| ノリタケ | 21,200 | 4,745.00 | 100,594,000 | 貸付有価証券 300株(100株) |
| T O T O | 141,900 | 4,130.00 | 586,047,000 | 貸付有価証券 11,200株 |
| 日本碍子 | 217,100 | 2,416.50 | 524,622,150 | 貸付有価証券 1,000株(1,000株) |
| 日本特殊陶業 | 159,700 | 5,574.00 | 890,167,800 | |
| M A R U W A | 8,100 | 40,340.00 | 326,754,000 | 貸付有価証券 500株(500株) |
| 品川リフラクトリーズ | 24,000 | 1,944.00 | 46,656,000 | 貸付有価証券 300株 |
| 黒崎播磨 | 13,300 | 4,115.00 | 54,729,500 | 貸付有価証券 900株(600株) |
| ヨータイ | 10,000 | 1,749.00 | 17,490,000 | |
| フジミインコーポレーテッド | 52,500 | 2,123.00 | 111,457,500 | 貸付有価証券 100株 |
| ニチアス | 49,400 | 5,812.00 | 287,112,800 | 貸付有価証券 200株 |
| ニチハ | 24,500 | 2,926.00 | 71,687,000 | |
| 日本製鉄 | 1,018,000 | 3,443.00 | 3,504,974,000 | 貸付有価証券 276,900株(14,900株) |
| 神戸製鋼所 | 404,300 | 1,912.50 | 773,223,750 | 貸付有価証券 25,100株(10,100株) |
| 中山製鋼所 | 41,400 | 699.00 | 28,938,600 | 貸付有価証券 2,100株(1,400株) |
| 合同製鐵 | 11,200 | 4,325.00 | 48,440,000 | |
| J F E ホールディングス | 605,700 | 1,975.00 | 1,196,257,500 | 貸付有価証券 5,600株 |
| 東京製鐵 | 56,100 | 1,662.00 | 93,238,200 | 貸付有価証券 4,000株 |
| 共英製鋼 | 19,600 | 2,396.00 | 46,961,600 | 貸付有価証券 400株 |
| 大和工業 | 37,900 | 10,190.00 | 386,201,000 | 貸付有価証券 2,300株(400株) |

| | | | | |
|------------------|---------|-----------|---------------|--------------------------|
| 東京鐵鋼 | 8,900 | 6,190.00 | 55,091,000 | |
| 大阪製鐵 | 9,200 | 2,770.00 | 25,484,000 | 貸付有価証券 4,400株 |
| 淀川製鋼所 | 92,800 | 1,436.00 | 133,260,800 | 貸付有価証券 400株（400株） |
| 中部鋼鈹 | 16,300 | 2,291.00 | 37,343,300 | 貸付有価証券 1,600株 |
| 丸一鋼管 | 61,200 | 3,920.00 | 239,904,000 | |
| モリ工業 | 25,500 | 950.00 | 24,225,000 | 貸付有価証券 200株 |
| 大同特殊鋼 | 126,600 | 1,345.00 | 170,277,000 | |
| 日本冶金工業 | 13,600 | 4,530.00 | 61,608,000 | 貸付有価証券 400株（100株） |
| 愛知製鋼 | 44,600 | 2,975.00 | 132,685,000 | 貸付有価証券 1,000株（200株） |
| 大平洋金属 | 18,500 | 2,106.00 | 38,961,000 | |
| 新日本電工 | 110,100 | 345.00 | 37,984,500 | 貸付有価証券 100株 |
| 栗本鐵工所 | 9,300 | 8,120.00 | 75,516,000 | 貸付有価証券 1,700株（700株） |
| 三菱製鋼 | 14,900 | 1,805.00 | 26,894,500 | 貸付有価証券 200株（200株） |
| 日本精線 | 15,900 | 1,148.00 | 18,253,200 | |
| エンビプロ・ホールディングス | 19,900 | 490.00 | 9,751,000 | 貸付有価証券 2,700株（600株） |
| J X 金属 | 507,400 | 1,570.00 | 796,618,000 | 貸付有価証券 7,500株 |
| 大紀アルミニウム工業所 | 28,600 | 1,164.00 | 33,290,400 | 貸付有価証券 100株 |
| 日本輕金属ホールディングス | 58,700 | 2,157.00 | 126,615,900 | |
| 三井金属鈹業 | 50,200 | 10,675.00 | 535,885,000 | |
| 三菱マテリアル | 143,700 | 2,600.00 | 373,620,000 | 貸付有価証券 4,000株 |
| 住友金属鈹山 | 254,300 | 4,264.00 | 1,084,335,200 | 貸付有価証券 300株 |
| D O W A ホールディングス | 54,200 | 5,512.00 | 298,750,400 | 貸付有価証券 1,200株（200株） |
| 古河機械金属 | 23,900 | 2,945.00 | 70,385,500 | |
| 大阪チタニウムテクノロジーズ | 34,900 | 2,779.00 | 96,987,100 | 貸付有価証券 16,400株（100株） |
| 東邦チタニウム | 41,500 | 1,758.00 | 72,957,000 | |
| U A C J | 27,000 | 6,350.00 | 171,450,000 | |
| C K サンエツ | 4,800 | 4,150.00 | 19,920,000 | |
| 古河電氣工業 | 66,900 | 8,880.00 | 594,072,000 | 貸付有価証券 1,600株 |
| 住友電氣工業 | 694,200 | 4,236.00 | 2,940,631,200 | 貸付有価証券 2,300株（2,300株） |
| フジクラ | 215,600 | 13,555.00 | 2,922,458,000 | |
| S W C C | 27,000 | 8,080.00 | 218,160,000 | 貸付有価証券 800株（800株） |
| 平河ヒューテック | 13,500 | 1,972.00 | 26,622,000 | 貸付有価証券 200株 |
| リョービ | 23,800 | 2,904.00 | 69,115,200 | 貸付有価証券 1,200株 |
| A R E ホールディングス | 81,300 | 2,173.00 | 176,664,900 | |

| | | | | |
|------------------|---------|----------|-------------|----------------------------|
| 稲葉製作所 | 11,200 | 1,697.00 | 19,006,400 | 貸付有価証券 5,400株 |
| 宮地エンジニアリンググループ | 24,200 | 2,134.00 | 51,642,800 | 貸付有価証券 300株(100株) |
| トーカロ | 58,000 | 2,124.00 | 123,192,000 | 貸付有価証券 1,600株 |
| SUMCO | 382,700 | 1,289.00 | 493,300,300 | 貸付有価証券 35,300株(17,000株) |
| 川田テクノロジーズ | 12,700 | 4,085.00 | 51,879,500 | |
| RS Technologies | 13,500 | 3,685.00 | 49,747,500 | 貸付有価証券 700株 |
| 東洋製罐グループホールディングス | 118,900 | 3,583.00 | 426,018,700 | |
| ホッカンホールディングス | 10,800 | 2,277.00 | 24,591,600 | 貸付有価証券 200株 |
| コロナ | 11,200 | 951.00 | 10,651,200 | |
| 横河ブリッジホールディングス | 34,600 | 2,823.00 | 97,675,800 | |
| 三和ホールディングス | 195,000 | 4,822.00 | 940,290,000 | |
| 文化シャッター | 52,600 | 2,403.00 | 126,397,800 | 貸付有価証券 6,300株(6,200株) |
| 三協立山 | 25,300 | 659.00 | 16,672,700 | 貸付有価証券 6,000株(1,000株) |
| アルインコ | 15,300 | 1,092.00 | 16,707,600 | 貸付有価証券 500株 |
| LIXIL | 293,100 | 1,983.00 | 581,217,300 | 貸付有価証券 24,000株(4,500株) |
| ノーリツ | 35,400 | 2,072.00 | 73,348,800 | 貸付有価証券 5,400株(800株) |
| 長府製作所 | 20,000 | 1,899.00 | 37,980,000 | |
| リンナイ | 104,800 | 3,726.00 | 390,484,800 | |
| 日東精工 | 26,200 | 646.00 | 16,925,200 | 貸付有価証券 1,700株 |
| 岡部 | 35,900 | 957.00 | 34,356,300 | 貸付有価証券 600株 |
| ジーテクト | 22,400 | 2,045.00 | 45,808,000 | 貸付有価証券 500株 |
| 東ブレ | 35,400 | 2,253.00 | 79,756,200 | 貸付有価証券 1,300株(1,300株) |
| 高周波熱錬 | 27,600 | 1,262.00 | 34,831,200 | 貸付有価証券 600株 |
| 東京製綱 | 11,900 | 1,539.00 | 18,314,100 | |
| サンコール | 22,300 | 858.00 | 19,133,400 | 貸付有価証券 2,800株(2,600株) |
| パイオラックス | 27,000 | 1,869.00 | 50,463,000 | 貸付有価証券 200株 |
| エイチワン | 20,700 | 1,517.00 | 31,401,900 | 貸付有価証券 100株 |
| 日本発條 | 168,400 | 1,994.00 | 335,789,600 | 貸付有価証券 4,900株 |
| 中央発條 | 13,000 | 3,355.00 | 43,615,000 | 貸付有価証券 6,100株(300株) |
| 立川ブラインド工業 | 10,200 | 1,845.00 | 18,819,000 | 貸付有価証券 300株 |
| 日本製鋼所 | 59,600 | 8,923.00 | 531,810,800 | 貸付有価証券 500株 |
| 三浦工業 | 91,300 | 2,960.00 | 270,248,000 | |
| タクマ | 64,600 | 2,291.00 | 147,998,600 | 貸付有価証券 |

| | | | | |
|---------------|---------|-----------|---------------|----------------------------|
| | | | | 100株 |
| ツガミ | 42,000 | 2,258.00 | 94,836,000 | |
| オークマ | 34,400 | 3,515.00 | 120,916,000 | |
| 芝浦機械 | 25,300 | 4,220.00 | 106,766,000 | 貸付有価証券 100株 |
| アマダ | 263,000 | 1,902.50 | 500,357,500 | |
| アイダエンジニアリング | 44,100 | 930.00 | 41,013,000 | 貸付有価証券 7,700株 |
| F U J I | 85,500 | 2,778.50 | 237,561,750 | 貸付有価証券 2,500株(2,500株) |
| 牧野フライス製作所 | 21,800 | 11,560.00 | 252,008,000 | |
| オーエスジー | 70,100 | 2,052.00 | 143,845,200 | 貸付有価証券 32,900株(14,300株) |
| 旭ダイヤモンド工業 | 49,200 | 848.00 | 41,721,600 | 貸付有価証券 2,500株 |
| D M G 森精機 | 134,800 | 3,056.00 | 411,948,800 | 貸付有価証券 14,700株 |
| ソディック | 47,900 | 884.00 | 42,343,600 | 貸付有価証券 5,700株(3,500株) |
| ディスコ | 94,800 | 37,730.00 | 3,576,804,000 | |
| 日東工器 | 7,000 | 1,832.00 | 12,824,000 | 貸付有価証券 300株 |
| 日進工具 | 16,400 | 815.00 | 13,366,000 | 貸付有価証券 300株(100株) |
| 富士ダイス | 14,600 | 859.00 | 12,541,400 | |
| リケンN P R | 24,700 | 3,050.00 | 75,335,000 | 貸付有価証券 300株 |
| 島精機製作所 | 31,300 | 1,078.00 | 33,741,400 | 貸付有価証券 4,600株 |
| オプトラン | 32,300 | 1,655.00 | 53,456,500 | 貸付有価証券 5,000株(200株) |
| イワキポンプ | 13,100 | 2,483.00 | 32,527,300 | 貸付有価証券 200株 |
| フリュー | 18,600 | 1,120.00 | 20,832,000 | |
| ヤマシンフィルタ | 41,600 | 690.00 | 28,704,000 | 貸付有価証券 19,100株(600株) |
| 日阪製作所 | 20,900 | 1,392.00 | 29,092,800 | 貸付有価証券 100株 |
| やまびこ | 32,100 | 2,472.00 | 79,351,200 | 貸付有価証券 400株(200株) |
| 野村マイクロ・サイエンス | 32,500 | 3,350.00 | 108,875,000 | 貸付有価証券 3,300株 |
| 平田機工 | 28,200 | 1,850.00 | 52,170,000 | 貸付有価証券 7,300株(6,600株) |
| P E G A S U S | 21,700 | 670.00 | 14,539,000 | 貸付有価証券 600株(600株) |
| マルマエ | 7,600 | 1,726.00 | 13,117,600 | 貸付有価証券 2,800株(300株) |
| タツモ | 13,000 | 2,053.00 | 26,689,000 | 貸付有価証券 6,100株(2,700株) |
| ナプテスコ | 114,700 | 3,223.00 | 369,678,100 | 貸付有価証券 17,900株 |
| 三井海洋開発 | 49,800 | 7,880.00 | 392,424,000 | 貸付有価証券 4,900株 |
| レオン自動機 | 20,700 | 1,411.00 | 29,207,700 | 貸付有価証券 800株 |
| S M C | 55,800 | 44,230.00 | 2,468,034,000 | 貸付有価証券 100株 |

| | | | | |
|--------------------|-----------|----------|---------------|----------------------------|
| ホソカワミクロン | 14,900 | 5,630.00 | 83,887,000 | |
| ユニオンツール | 8,600 | 8,680.00 | 74,648,000 | 貸付有価証券 4,000株（3,200株） |
| 瑞光 | 16,800 | 1,002.00 | 16,833,600 | 貸付有価証券 4,200株 |
| オイレス工業 | 26,700 | 2,296.00 | 61,303,200 | 貸付有価証券 200株（200株） |
| 日精エー・エス・ビー機 械 | 7,800 | 7,220.00 | 56,316,000 | 貸付有価証券 300株 |
| サトー | 24,500 | 2,326.00 | 56,987,000 | |
| 技研製作所 | 18,500 | 1,480.00 | 27,380,000 | 貸付有価証券 8,600株（1,200株） |
| 日本エアーテック | 9,200 | 1,253.00 | 11,527,600 | |
| 日精樹脂工業 | 13,000 | 889.00 | 11,557,000 | 貸付有価証券 1,400株 |
| ワイエイシイホールディ ングス | 19,900 | 845.00 | 16,815,500 | 貸付有価証券 7,400株（900株） |
| 小松製作所 | 970,100 | 5,205.00 | 5,049,370,500 | 貸付有価証券 2,600株（2,600株） |
| 住友重機械工業 | 116,400 | 3,502.00 | 407,632,800 | 貸付有価証券 21,900株（400株） |
| 日立建機 | 78,400 | 4,924.00 | 386,041,600 | 貸付有価証券 100株 |
| 日工 | 29,100 | 806.00 | 23,454,600 | 貸付有価証券 100株（100株） |
| 巴工業 | 23,000 | 1,722.00 | 39,606,000 | 貸付有価証券 600株（100株） |
| 井関農機 | 18,400 | 2,383.00 | 43,847,200 | 貸付有価証券 8,500株（1,000株） |
| T O W A | 60,200 | 1,821.00 | 109,624,200 | 貸付有価証券 28,500株（1,600株） |
| 北川鉄工所 | 7,700 | 1,680.00 | 12,936,000 | 貸付有価証券 300株 |
| ローツェ | 102,800 | 1,698.00 | 174,554,400 | 貸付有価証券 12,400株 |
| クボタ | 1,006,300 | 1,856.00 | 1,867,692,800 | 貸付有価証券 231,400株（2,700株） |
| 荏原実業 | 10,400 | 4,410.00 | 45,864,000 | 貸付有価証券 100株 |
| 三菱化工機 | 20,800 | 2,916.00 | 60,652,800 | 貸付有価証券 1,100株（1,000株） |
| 月島ホールディングス | 25,700 | 3,445.00 | 88,536,500 | 貸付有価証券 1,700株（900株） |
| 帝国電機製作所 | 12,300 | 3,230.00 | 39,729,000 | 貸付有価証券 800株 |
| 新東工業 | 43,700 | 1,016.00 | 44,399,200 | 貸付有価証券 2,200株（800株） |
| 澁谷工業 | 18,500 | 3,420.00 | 63,270,000 | 貸付有価証券 600株（400株） |
| アイチ コーポレーショ ン | 32,600 | 1,369.00 | 44,629,400 | 貸付有価証券 200株 |
| 小森コーポレーション | 46,800 | 1,565.00 | 73,242,000 | |
| 鶴見製作所 | 13,900 | 3,940.00 | 54,766,000 | |
| 酒井重工業 | 7,700 | 2,173.00 | 16,732,100 | 貸付有価証券 100株 |
| 荏原製作所 | 404,100 | 3,155.00 | 1,274,935,500 | 貸付有価証券 78,900株 |
| 西島製作所 | 16,900 | 2,074.00 | 35,050,600 | 貸付有価証券 2,500株 |

| | | | | |
|-----------------|---------|-----------|---------------|---------------------------|
| A I R M A N | 19,800 | 2,063.00 | 40,847,400 | 貸付有価証券 300株 |
| ダイキン工業 | 256,300 | 18,665.00 | 4,783,839,500 | 貸付有価証券 6,800株(6,800株) |
| オルガノ | 30,400 | 11,820.00 | 359,328,000 | 貸付有価証券 300株 |
| トーヨーカネツ | 7,000 | 4,500.00 | 31,500,000 | |
| 栗田工業 | 110,100 | 5,181.00 | 570,428,100 | 貸付有価証券 4,400株(4,400株) |
| 椿本チエイン | 85,100 | 2,202.00 | 187,390,200 | 貸付有価証券 3,000株(2,100株) |
| 木村化工機 | 15,000 | 1,047.00 | 15,705,000 | |
| アネスト岩田 | 33,500 | 1,606.00 | 53,801,000 | |
| ダイフク | 332,100 | 4,815.00 | 1,599,061,500 | 貸付有価証券 32,800株(6,300株) |
| サムコ | 5,300 | 2,921.00 | 15,481,300 | 貸付有価証券 2,100株(100株) |
| タダノ | 103,800 | 1,092.00 | 113,349,600 | 貸付有価証券 100株 |
| フジテック | 63,200 | 5,632.00 | 355,942,400 | 貸付有価証券 1,000株 |
| C K D | 54,400 | 2,464.00 | 134,041,600 | |
| 平和 | 65,500 | 2,217.00 | 145,213,500 | 貸付有価証券 300株 |
| 理想科学工業 | 31,500 | 1,214.00 | 38,241,000 | 貸付有価証券 6,400株 |
| S A N K Y O | 227,300 | 3,005.00 | 683,036,500 | |
| 日本金銭機械 | 23,800 | 1,012.00 | 24,085,600 | 貸付有価証券 1,500株(300株) |
| マースグループホールディングス | 13,200 | 3,235.00 | 42,702,000 | 貸付有価証券 400株 |
| ガリレイ | 28,900 | 3,650.00 | 105,485,000 | 貸付有価証券 100株(100株) |
| ダイコク電機 | 8,600 | 2,682.00 | 23,065,200 | 貸付有価証券 4,000株(100株) |
| 竹内製作所 | 35,700 | 5,320.00 | 189,924,000 | 貸付有価証券 5,300株 |
| アマノ | 55,900 | 4,340.00 | 242,606,000 | |
| J U K I | 30,500 | 454.00 | 13,847,000 | 貸付有価証券 400株(400株) |
| ジャノメ | 15,800 | 1,200.00 | 18,960,000 | |
| マックス | 23,700 | 5,760.00 | 136,512,000 | |
| グローリー | 51,500 | 3,853.00 | 198,429,500 | 貸付有価証券 100株 |
| 新晃工業 | 56,400 | 1,352.00 | 76,252,800 | 貸付有価証券 4,600株(4,600株) |
| 大和冷機工業 | 30,100 | 1,711.00 | 51,501,100 | 貸付有価証券 100株(100株) |
| セガサミーホールディングス | 161,200 | 3,154.00 | 508,424,800 | 貸付有価証券 4,900株(4,200株) |
| T P R | 25,000 | 2,438.00 | 60,950,000 | 貸付有価証券 200株 |
| ツバキ・ナカシマ | 45,500 | 370.00 | 16,835,000 | 貸付有価証券 2,600株 |
| ホシザキ | 126,700 | 5,815.00 | 736,760,500 | 貸付有価証券 12,200株 |
| 大豊工業 | 17,000 | 709.00 | 12,053,000 | |

| | | | | |
|------------------|-----------|-----------|----------------|----------------------------|
| 日本精工 | 364,300 | 797.90 | 290,674,970 | |
| NTN | 465,600 | 347.90 | 161,982,240 | 貸付有価証券 69,200株(54,700株) |
| ジェイテクト | 162,500 | 1,531.00 | 248,787,500 | 貸付有価証券 9,300株(4,100株) |
| 不二越 | 14,500 | 3,580.00 | 51,910,000 | 貸付有価証券 1,400株 |
| 日本トムソン | 53,600 | 671.00 | 35,965,600 | 貸付有価証券 4,600株 |
| THK | 113,500 | 4,055.00 | 460,242,500 | 貸付有価証券 18,700株 |
| YUSHIN | 18,200 | 631.00 | 11,484,200 | 貸付有価証券 600株(600株) |
| 前澤給装工業 | 14,100 | 1,501.00 | 21,164,100 | |
| イーグル工業 | 21,800 | 2,660.00 | 57,988,000 | |
| PILLAR | 18,200 | 4,080.00 | 74,256,000 | |
| キッツ | 70,200 | 1,650.00 | 115,830,000 | 貸付有価証券 4,500株 |
| マキタ | 244,800 | 5,139.00 | 1,258,027,200 | |
| 三井E&S | 105,200 | 4,230.00 | 444,996,000 | 貸付有価証券 14,100株(4,300株) |
| カナデピア | 161,200 | 1,041.00 | 167,809,200 | 貸付有価証券 400株 |
| 三菱重工業 | 3,441,400 | 3,727.00 | 12,826,097,800 | |
| IHI | 157,800 | 15,855.00 | 2,501,919,000 | |
| スター精密 | 31,800 | 1,692.00 | 53,805,600 | 貸付有価証券 100株 |
| キオクシアホールディングス | 117,900 | 3,150.00 | 371,385,000 | 貸付有価証券 55,400株(30,500株) |
| 日清紡ホールディングス | 148,100 | 1,183.50 | 175,276,350 | 貸付有価証券 29,400株 |
| イビデン | 112,900 | 7,267.00 | 820,444,300 | 貸付有価証券 1,400株 |
| コニカミノルタ | 439,500 | 549.50 | 241,505,250 | |
| ブラザー工業 | 262,900 | 2,659.00 | 699,051,100 | |
| ミネベアミツミ | 342,300 | 2,695.50 | 922,669,650 | 貸付有価証券 3,400株(300株) |
| 日立製作所 | 5,006,100 | 3,931.00 | 19,678,979,100 | |
| 三菱電機 | 2,001,700 | 3,659.00 | 7,324,220,300 | 貸付有価証券 1,700株(1,700株) |
| 富士電機 | 119,700 | 9,770.00 | 1,169,469,000 | |
| 安川電機 | 213,800 | 2,993.50 | 640,010,300 | 貸付有価証券 5,400株 |
| シンフォニアテクノロジー | 19,500 | 7,500.00 | 146,250,000 | 貸付有価証券 300株 |
| 明電舎 | 33,200 | 5,880.00 | 195,216,000 | |
| 山洋電気 | 8,500 | 10,000.00 | 85,000,000 | |
| デンヨー | 14,300 | 2,852.00 | 40,783,600 | 貸付有価証券 600株 |
| PHCホールディングス | 36,800 | 1,109.00 | 40,811,200 | 貸付有価証券 6,800株 |
| KOKUSAI ELECTRIC | 138,800 | 2,745.50 | 381,075,400 | 貸付有価証券 59,900株 |
| ソシオネクスト | 196,600 | 2,810.50 | 552,544,300 | 貸付有価証券 13,000株(7,900株) |

| | | | | |
|-----------------------|-----------|-----------|---------------|----------------------------|
| 東芝テック | 29,400 | 2,987.00 | 87,817,800 | |
| 芝浦メカトロニクス | 14,300 | 10,380.00 | 148,434,000 | |
| マブチモーター | 95,000 | 2,557.00 | 242,915,000 | 貸付有価証券 6,900株 |
| ニデック | 869,000 | 2,536.50 | 2,204,218,500 | |
| ユー・エム・シー・エレクトロニクス | 12,400 | 305.00 | 3,782,000 | |
| トレックス・セミコンダクター | 9,300 | 1,634.00 | 15,196,200 | |
| 東光高岳 | 10,700 | 3,175.00 | 33,972,500 | 貸付有価証券 400株 |
| ダブル・スコープ | 60,400 | 254.00 | 15,341,600 | 貸付有価証券 25,900株(15,800株) |
| ダイヘン | 18,400 | 7,920.00 | 145,728,000 | |
| ヤーマン | 38,300 | 812.00 | 31,099,600 | 貸付有価証券 16,700株(5,500株) |
| JVCケンウッド | 155,300 | 1,216.00 | 188,844,800 | 貸付有価証券 1,000株(1,000株) |
| ミマキエンジニアリング | 16,300 | 1,819.00 | 29,649,700 | 貸付有価証券 1,700株(1,300株) |
| 大崎電気工業 | 42,200 | 1,306.00 | 55,113,200 | 貸付有価証券 900株 |
| オムロン | 180,300 | 3,949.00 | 712,004,700 | 貸付有価証券 4,100株 |
| 日東工業 | 26,500 | 3,575.00 | 94,737,500 | 貸付有価証券 400株(400株) |
| I D E C | 27,400 | 2,457.00 | 67,321,800 | 貸付有価証券 700株(700株) |
| ジーエス・ユアサコーポレーション | 87,800 | 3,427.00 | 300,890,600 | 貸付有価証券 5,900株 |
| B U F F A L O | 3,700 | 3,675.00 | 13,597,500 | 貸付有価証券 1,700株 |
| テクノメディカ | 3,800 | 2,047.00 | 7,778,600 | 貸付有価証券 1,800株 |
| ダイヤモンドエレクトロリックホールディング | 8,000 | 578.00 | 4,624,000 | 貸付有価証券 1,400株 |
| 日本電気 | 1,391,700 | 4,458.00 | 6,204,198,600 | |
| 富士通 | 1,810,900 | 3,646.00 | 6,602,541,400 | 貸付有価証券 4,600株(4,600株) |
| 沖電気工業 | 95,300 | 1,686.00 | 160,675,800 | 貸付有価証券 1,900株(1,900株) |
| 電気興業 | 7,900 | 2,086.00 | 16,479,400 | |
| サンケン電気 | 20,100 | 7,760.00 | 155,976,000 | 貸付有価証券 4,700株(500株) |
| アイホン | 11,900 | 2,850.00 | 33,915,000 | 貸付有価証券 900株(200株) |
| ルネサスエレクトロニクス | 1,908,200 | 1,702.00 | 3,247,756,400 | 貸付有価証券 18,800株(18,800株) |
| セイコーエプソン | 245,000 | 1,997.00 | 489,265,000 | |
| ワコム | 127,900 | 770.00 | 98,483,000 | |
| アルバック | 43,200 | 6,330.00 | 273,456,000 | 貸付有価証券 11,000株 |
| アクセル | 9,800 | 1,200.00 | 11,760,000 | 貸付有価証券 600株(200株) |
| E I Z O | 25,600 | 2,284.00 | 58,470,400 | 貸付有価証券 100株 |
| 日本信号 | 44,800 | 1,225.00 | 54,880,000 | |

| | | | | |
|----------------|-----------|-----------|----------------|----------------------------|
| 京三製作所 | 45,800 | 540.00 | 24,732,000 | 貸付有価証券 1,000株(200株) |
| 能美防災 | 26,600 | 3,895.00 | 103,607,000 | |
| ホーチキ | 11,500 | 3,870.00 | 44,505,000 | 貸付有価証券 100株 |
| エレコム | 47,000 | 1,856.00 | 87,232,000 | |
| パナソニックホールディングス | 2,325,000 | 1,543.00 | 3,587,475,000 | 貸付有価証券 11,800株(11,800株) |
| シャープ | 284,300 | 872.00 | 247,909,600 | 貸付有価証券 47,700株 |
| アンリツ | 138,600 | 1,716.00 | 237,837,600 | 貸付有価証券 24,400株(3,600株) |
| ソニーグループ | 6,721,500 | 4,184.00 | 28,122,756,000 | |
| T D K | 1,699,600 | 2,081.00 | 3,536,867,600 | |
| 帝国通信工業 | 8,600 | 2,457.00 | 21,130,200 | |
| タムラ製作所 | 78,400 | 504.00 | 39,513,600 | 貸付有価証券 8,000株(7,800株) |
| アルプスアルパイン | 159,800 | 1,850.00 | 295,630,000 | |
| 日本電波工業 | 18,500 | 935.00 | 17,297,500 | |
| 鈴木 | 10,500 | 2,119.00 | 22,249,500 | |
| メイコー | 19,500 | 9,910.00 | 193,245,000 | |
| 日本トリム | 4,400 | 4,660.00 | 20,504,000 | |
| フォスター電機 | 20,000 | 2,323.00 | 46,460,000 | 貸付有価証券 300株 |
| S M K | 4,700 | 2,273.00 | 10,683,100 | 貸付有価証券 300株 |
| ヨコオ | 17,400 | 1,472.00 | 25,612,800 | |
| ホシデン | 48,200 | 2,320.00 | 111,824,000 | 貸付有価証券 2,500株 |
| ヒロセ電機 | 28,600 | 19,335.00 | 552,981,000 | |
| 日本航空電子工業 | 51,200 | 2,546.00 | 130,355,200 | |
| T O A | 19,900 | 1,154.00 | 22,964,600 | 貸付有価証券 200株 |
| マクセル | 37,600 | 2,153.00 | 80,952,800 | 貸付有価証券 300株(300株) |
| 古野電気 | 23,200 | 5,780.00 | 134,096,000 | 貸付有価証券 3,300株(1,000株) |
| スミダコーポレーション | 33,800 | 1,066.00 | 36,030,800 | |
| アイコム | 7,600 | 2,971.00 | 22,579,600 | |
| リオン | 8,100 | 2,663.00 | 21,570,300 | 貸付有価証券 100株 |
| 横河電機 | 215,300 | 4,390.00 | 945,167,000 | |
| 新電元工業 | 7,500 | 3,115.00 | 23,362,500 | |
| アズビル | 512,800 | 1,469.50 | 753,559,600 | |
| 日本光電工業 | 174,400 | 1,728.50 | 301,450,400 | 貸付有価証券 1,200株 |
| チノー | 8,100 | 2,620.00 | 21,222,000 | 貸付有価証券 3,800株 |
| 日本電子材料 | 12,000 | 2,890.00 | 34,680,000 | 貸付有価証券 2,500株(1,200株) |
| 堀場製作所 | 36,900 | 11,730.00 | 432,837,000 | 貸付有価証券 3,600株 |
| アドバンテスト | 614,100 | 11,940.00 | 7,332,354,000 | 貸付有価証券 |

| | | | | |
|-------------|-----------|-----------|----------------|----------------------------|
| | | | | 1,600株(100株) |
| エスベック | 17,300 | 3,345.00 | 57,868,500 | |
| キーエンス | 194,900 | 55,890.00 | 10,892,961,000 | 貸付有価証券 1,300株(1,300株) |
| 日置電機 | 10,200 | 6,090.00 | 62,118,000 | 貸付有価証券 400株 |
| シスメックス | 504,500 | 1,962.00 | 989,829,000 | |
| 日本マイクロニクス | 32,100 | 4,575.00 | 146,857,500 | 貸付有価証券 15,000株(1,700株) |
| メガチップス | 15,000 | 6,090.00 | 91,350,000 | 貸付有価証券 500株(500株) |
| OBARA GROUP | 10,600 | 4,325.00 | 45,845,000 | 貸付有価証券 2,800株(2,400株) |
| コーセル | 24,000 | 1,240.00 | 29,760,000 | 貸付有価証券 3,200株 |
| イリソ電子工業 | 19,600 | 3,045.00 | 59,682,000 | 貸付有価証券 500株 |
| オプテックスグループ | 33,000 | 1,971.00 | 65,043,000 | 貸付有価証券 1,700株 |
| 千代田インテグレ | 5,900 | 3,180.00 | 18,762,000 | |
| レーザーテック | 75,600 | 16,000.00 | 1,209,600,000 | 貸付有価証券 28,600株 |
| スタンレー電気 | 110,800 | 2,976.00 | 329,740,800 | |
| ウシオ電機 | 74,100 | 2,232.00 | 165,391,200 | 貸付有価証券 600株 |
| 日本セラミック | 15,900 | 3,400.00 | 54,060,000 | |
| 古河電池 | 14,300 | 1,395.00 | 19,948,500 | 貸付有価証券 1,400株(1,000株) |
| 山一電機 | 15,900 | 3,305.00 | 52,549,500 | 貸付有価証券 100株 |
| 図研 | 17,800 | 5,080.00 | 90,424,000 | |
| 日本電子 | 45,100 | 4,965.00 | 223,921,500 | |
| カシオ計算機 | 155,900 | 1,280.00 | 199,552,000 | 貸付有価証券 4,800株(3,500株) |
| ファナック | 930,500 | 4,175.00 | 3,884,837,500 | |
| 日本シイエムケイ | 57,100 | 358.00 | 20,441,800 | 貸付有価証券 14,300株(3,100株) |
| エンプラス | 5,700 | 5,290.00 | 30,153,000 | 貸付有価証券 100株 |
| 大真空 | 21,100 | 593.00 | 12,512,300 | 貸付有価証券 7,200株(2,100株) |
| ローム | 353,000 | 2,109.00 | 744,477,000 | |
| 浜松ホトニクス | 325,600 | 1,568.00 | 510,540,800 | 貸付有価証券 9,400株 |
| 三井ハイテック | 86,300 | 868.00 | 74,908,400 | 貸付有価証券 4,800株 |
| 京セラ | 1,210,600 | 2,042.00 | 2,472,045,200 | |
| 太陽誘電 | 85,400 | 3,097.00 | 264,483,800 | 貸付有価証券 1,100株(900株) |
| 村田製作所 | 1,716,400 | 2,524.50 | 4,333,051,800 | 貸付有価証券 17,100株(17,000株) |
| 双葉電子工業 | 37,100 | 661.00 | 24,523,100 | 貸付有価証券 9,400株(3,000株) |
| ニチコン | 45,900 | 1,394.00 | 63,984,600 | |
| 日本ケミコン | 24,000 | 1,439.00 | 34,536,000 | 貸付有価証券 9,700株(1,000株) |

| | | | | |
|---------------------|------------|-----------|----------------|--------------------------------|
| K O A | 30,000 | 1,188.00 | 35,640,000 | 貸付有価証券 800株 |
| 市光工業 | 42,200 | 458.00 | 19,327,600 | |
| 小糸製作所 | 201,900 | 2,230.50 | 450,337,950 | 貸付有価証券 13,600株(13,600株) |
| ミツバ | 36,500 | 997.00 | 36,390,500 | 貸付有価証券 4,500株 |
| S C R E E Nホールディングス | 81,400 | 11,215.00 | 912,901,000 | 貸付有価証券 300株(300株) |
| キヤノン電子 | 21,500 | 2,683.00 | 57,684,500 | |
| キヤノン | 874,600 | 4,477.00 | 3,915,584,200 | 貸付有価証券 61,800株 |
| リコー | 498,200 | 1,391.00 | 692,996,200 | 貸付有価証券 900株 |
| 象印マホービン | 52,900 | 1,688.00 | 89,295,200 | 貸付有価証券 6,700株(5,900株) |
| 東京エレクトロン | 412,400 | 20,600.00 | 8,495,440,000 | |
| イノテック | 14,000 | 1,555.00 | 21,770,000 | 貸付有価証券 200株 |
| トヨタ紡織 | 82,000 | 2,501.00 | 205,082,000 | 貸付有価証券 500株(500株) |
| ユニプレス | 32,800 | 1,274.00 | 41,787,200 | 貸付有価証券 800株 |
| 豊田自動織機 | 166,200 | 16,595.00 | 2,758,089,000 | 貸付有価証券 500株(500株) |
| モリタホールディングス | 30,800 | 2,320.00 | 71,456,000 | |
| 三櫻工業 | 27,000 | 899.00 | 24,273,000 | 貸付有価証券 600株(600株) |
| デンソー | 1,908,900 | 2,204.50 | 4,208,170,050 | |
| 東海理化電機製作所 | 52,000 | 2,777.00 | 144,404,000 | 貸付有価証券 1,500株(1,400株) |
| 川崎重工業 | 146,800 | 9,082.00 | 1,333,237,600 | 貸付有価証券 48,300株(5,000株) |
| 名村造船所 | 55,600 | 3,275.00 | 182,090,000 | 貸付有価証券 3,300株(300株) |
| 日本車輛製造 | 7,500 | 2,850.00 | 21,375,000 | |
| 三菱ロジスネクスト | 31,100 | 1,839.00 | 57,192,900 | 貸付有価証券 6,300株 |
| 日産自動車 | 2,435,500 | 353.20 | 860,218,600 | 貸付有価証券 1,118,000株(289,400株) |
| いすゞ自動車 | 571,900 | 2,001.00 | 1,144,371,900 | 貸付有価証券 700株(700株) |
| トヨタ自動車 | 10,357,900 | 2,970.00 | 30,762,963,000 | |
| 日野自動車 | 293,100 | 390.80 | 114,543,480 | 貸付有価証券 8,500株 |
| 三菱自動車工業 | 744,900 | 423.90 | 315,763,110 | 貸付有価証券 262,400株(35,100株) |
| 武蔵精密工業 | 47,800 | 3,165.00 | 151,287,000 | 貸付有価証券 4,000株 |
| 日産車体 | 29,600 | 1,224.00 | 36,230,400 | 貸付有価証券 1,700株(300株) |
| 新明和工業 | 56,100 | 1,797.00 | 100,811,700 | 貸付有価証券 3,200株(3,200株) |
| 極東開発工業 | 26,300 | 2,773.00 | 72,929,900 | |
| トピー工業 | 15,800 | 3,060.00 | 48,348,000 | 貸付有価証券 1,000株 |

| | | | | |
|--------------|-----------|-----------|---------------|----------------------------|
| ティラド | 4,300 | 6,810.00 | 29,283,000 | |
| タチエス | 36,000 | 2,070.00 | 74,520,000 | 貸付有価証券 900株(900株) |
| N O K | 75,700 | 2,697.50 | 204,200,750 | |
| フタバ産業 | 58,700 | 990.00 | 58,113,000 | 貸付有価証券 1,300株 |
| カヤバ | 33,100 | 4,000.00 | 132,400,000 | 貸付有価証券 100株 |
| 大同メタル工業 | 38,100 | 944.00 | 35,966,400 | 貸付有価証券 3,200株(1,000株) |
| プレス工業 | 72,900 | 674.00 | 49,134,600 | 貸付有価証券 2,500株 |
| 太平洋工業 | 44,700 | 2,446.00 | 109,336,200 | 貸付有価証券 3,400株(200株) |
| アイシン | 387,100 | 2,659.50 | 1,029,492,450 | 貸付有価証券 11,100株(11,100株) |
| マツダ | 598,500 | 1,176.00 | 703,836,000 | 貸付有価証券 29,800株(6,500株) |
| 本田技研工業 | 4,616,700 | 1,694.00 | 7,820,689,800 | 貸付有価証券 1,500株 |
| スズキ | 1,574,600 | 2,054.00 | 3,234,228,400 | |
| S U B A R U | 587,500 | 3,120.00 | 1,833,000,000 | |
| ヤマハ発動機 | 964,400 | 1,133.50 | 1,093,147,400 | 貸付有価証券 225,200株(3,500株) |
| エクセディ | 31,900 | 5,490.00 | 175,131,000 | |
| 豊田合成 | 55,800 | 3,816.00 | 212,932,800 | 貸付有価証券 100株 |
| 愛三工業 | 37,000 | 2,002.00 | 74,074,000 | 貸付有価証券 300株 |
| ヨロズ | 20,100 | 1,003.00 | 20,160,300 | 貸付有価証券 100株 |
| エフ・シー・シー | 34,100 | 3,245.00 | 110,654,500 | |
| シマノ | 83,100 | 16,920.00 | 1,406,052,000 | 貸付有価証券 14,100株 |
| テイ・エス テック | 72,300 | 1,936.00 | 139,972,800 | 貸付有価証券 700株 |
| リガク・ホールディングス | 117,100 | 911.00 | 106,678,100 | 貸付有価証券 10,300株 |
| 北里コーポレーション | 15,300 | 1,525.00 | 23,332,500 | |
| テルモ | 1,294,600 | 2,657.50 | 3,440,399,500 | |
| 日機装 | 45,400 | 1,527.00 | 69,325,800 | 貸付有価証券 4,000株(600株) |
| 日本エム・ディ・エム | 15,400 | 516.00 | 7,946,400 | 貸付有価証券 200株(200株) |
| 島津製作所 | 280,400 | 3,642.00 | 1,021,216,800 | 貸付有価証券 3,100株(2,500株) |
| J M S | 18,000 | 451.00 | 8,118,000 | 貸付有価証券 1,000株 |
| 長野計器 | 12,700 | 2,095.00 | 26,606,500 | 貸付有価証券 3,100株 |
| ブイ・テクノロジー | 9,500 | 3,055.00 | 29,022,500 | 貸付有価証券 100株 |
| 東京計器 | 13,700 | 4,205.00 | 57,608,500 | 貸付有価証券 6,300株 |
| 愛知時計電機 | 9,300 | 2,904.00 | 27,007,200 | 貸付有価証券 100株(100株) |
| インターアクション | 11,700 | 1,402.00 | 16,403,400 | 貸付有価証券 |

| | | | | |
|-------------------|-----------|-----------|---------------|---------------------------|
| | | | | 1,000株(900株) |
| 東京精密 | 40,000 | 8,435.00 | 337,400,000 | 貸付有価証券 3,500株(3,500株) |
| マニー | 78,000 | 1,310.00 | 102,180,000 | 貸付有価証券 7,800株(5,800株) |
| ニコン | 291,700 | 1,701.50 | 496,327,550 | 貸付有価証券 43,200株(4,000株) |
| トプコン | 110,500 | 3,294.00 | 363,987,000 | |
| オリンパス | 1,079,000 | 1,875.50 | 2,023,664,500 | 貸付有価証券 1,400株 |
| 理研計器 | 27,600 | 3,090.00 | 85,284,000 | 貸付有価証券 700株(700株) |
| タムロン | 99,600 | 1,044.00 | 103,982,400 | 貸付有価証券 21,900株 |
| H O Y A | 375,000 | 20,755.00 | 7,783,125,000 | |
| ノーリツ鋼機 | 54,800 | 1,770.00 | 96,996,000 | 貸付有価証券 4,100株(900株) |
| A & D ホロンホールディングス | 24,300 | 2,010.00 | 48,843,000 | |
| 朝日インテック | 237,500 | 2,707.00 | 642,912,500 | 貸付有価証券 1,200株 |
| シチズン時計 | 179,200 | 1,067.00 | 191,206,400 | 貸付有価証券 20,300株 |
| メニコン | 72,700 | 1,235.00 | 89,784,500 | 貸付有価証券 9,600株(3,700株) |
| 松風 | 19,600 | 1,992.00 | 39,043,200 | 貸付有価証券 600株 |
| セイコーグループ | 30,200 | 6,900.00 | 208,380,000 | 貸付有価証券 100株 |
| ニプロ | 162,400 | 1,565.00 | 254,156,000 | 貸付有価証券 2,300株(2,300株) |
| 三井松島ホールディングス | 13,300 | 6,620.00 | 88,046,000 | 貸付有価証券 5,500株 |
| パラマウントベッドホールディングス | 42,000 | 2,723.00 | 114,366,000 | 貸付有価証券 600株 |
| トランザクション | 21,400 | 1,191.00 | 25,487,400 | 貸付有価証券 4,300株(2,400株) |
| ニホンフラッシュ | 16,400 | 815.00 | 13,366,000 | 貸付有価証券 300株 |
| 前田工織 | 39,700 | 1,855.00 | 73,643,500 | 貸付有価証券 1,100株(300株) |
| アートネイチャー | 20,000 | 811.00 | 16,220,000 | 貸付有価証券 9,500株 |
| フルヤ金属 | 16,600 | 2,725.00 | 45,235,000 | 貸付有価証券 5,200株 |
| バンダイナムコホールディングス | 521,000 | 5,000.00 | 2,605,000,000 | |
| S H O E I | 50,900 | 1,870.00 | 95,183,000 | 貸付有価証券 3,300株(1,100株) |
| フランスベッドホールディングス | 25,300 | 1,296.00 | 32,788,800 | 貸付有価証券 4,000株(4,000株) |
| パイロットコーポレーション | 29,800 | 4,598.00 | 137,020,400 | 貸付有価証券 400株(100株) |
| 萩原工業 | 13,000 | 1,681.00 | 21,853,000 | 貸付有価証券 6,200株 |
| フジシールインターナショナル | 43,800 | 2,925.00 | 128,115,000 | 貸付有価証券 500株(500株) |
| タカラトミー | 81,900 | 3,321.00 | 271,989,900 | 貸付有価証券 200株(200株) |
| 広済堂ホールディングス | 73,600 | 434.00 | 31,942,400 | 貸付有価証券 |

| | | | | |
|------------------|-----------|-----------|----------------|--------------------------|
| | | | | 28,200株(2,100株) |
| プロネクサス | 20,200 | 1,146.00 | 23,149,200 | 貸付有価証券 100株 |
| TOPPANホールディングス | 236,200 | 3,936.00 | 929,683,200 | 貸付有価証券 1,400株(1,400株) |
| 大日本印刷 | 382,200 | 2,621.00 | 1,001,746,200 | |
| 共同印刷 | 22,000 | 1,578.00 | 34,716,000 | 貸付有価証券 400株 |
| NISSHA | 37,100 | 1,429.00 | 53,015,900 | 貸付有価証券 3,900株(200株) |
| TAKARA & COMPANY | 10,500 | 4,020.00 | 42,210,000 | |
| アシックス | 749,200 | 4,114.00 | 3,082,208,800 | 貸付有価証券 32,300株 |
| ツツミ | 4,600 | 2,269.00 | 10,437,400 | 貸付有価証券 200株 |
| ローランド | 15,500 | 3,420.00 | 53,010,000 | 貸付有価証券 400株(200株) |
| 小松ウオール工業 | 12,900 | 2,674.00 | 34,494,600 | 貸付有価証券 200株 |
| ヤマハ | 329,900 | 1,022.00 | 337,157,800 | 貸付有価証券 400株(400株) |
| 河合楽器製作所 | 5,900 | 2,601.00 | 15,345,900 | |
| クリナップ | 19,100 | 777.00 | 14,840,700 | |
| ビジョン | 115,200 | 1,866.00 | 214,963,200 | 貸付有価証券 15,600株 |
| キングジム | 17,200 | 848.00 | 14,585,600 | 貸付有価証券 8,200株(5,200株) |
| リンテック | 37,000 | 3,580.00 | 132,460,000 | |
| イトーキ | 42,800 | 2,385.00 | 102,078,000 | 貸付有価証券 6,500株 |
| 任天堂 | 1,230,200 | 13,790.00 | 16,964,458,000 | |
| 三菱鉛筆 | 26,700 | 2,136.00 | 57,031,200 | 貸付有価証券 6,500株(3,900株) |
| タカスタンダード | 44,100 | 2,705.00 | 119,290,500 | |
| コクヨ | 404,800 | 928.20 | 375,735,360 | 貸付有価証券 47,900株 |
| ナカバヤシ | 21,000 | 588.00 | 12,348,000 | 貸付有価証券 700株 |
| グローブライド | 19,200 | 2,422.00 | 46,502,400 | 貸付有価証券 1,200株 |
| オカムラ | 58,700 | 2,430.00 | 142,641,000 | |
| 美津濃 | 58,100 | 2,638.00 | 153,267,800 | 貸付有価証券 3,000株(1,500株) |
| グリムス | 8,700 | 2,553.00 | 22,211,100 | |
| 東京電力ホールディングス | 1,639,300 | 761.50 | 1,248,326,950 | 貸付有価証券 446,200株 |
| 中部電力 | 718,000 | 2,086.00 | 1,497,748,000 | |
| 関西電力 | 950,500 | 2,116.00 | 2,011,258,000 | |
| 中国電力 | 338,500 | 883.90 | 299,200,150 | 貸付有価証券 107,800株 |
| 北陸電力 | 199,200 | 931.40 | 185,534,880 | 貸付有価証券 86,600株 |
| 東北電力 | 513,000 | 1,145.00 | 587,385,000 | |
| 四国電力 | 181,500 | 1,389.00 | 252,103,500 | 貸付有価証券 200株(200株) |

| | | | | |
|--------------|-----------|----------|---------------|-----------------------------|
| 九州電力 | 449,200 | 1,564.50 | 702,773,400 | 貸付有価証券 4,400株(3,700株) |
| 北海道電力 | 203,900 | 1,191.50 | 242,946,850 | 貸付有価証券 95,800株 |
| 沖縄電力 | 49,800 | 1,018.00 | 50,696,400 | 貸付有価証券 4,400株(100株) |
| 電源開発 | 146,700 | 2,868.00 | 420,735,600 | |
| エフオン | 14,200 | 437.00 | 6,205,400 | |
| イーレックス | 38,000 | 739.00 | 28,082,000 | 貸付有価証券 17,000株(7,500株) |
| レノバ | 53,200 | 953.00 | 50,699,600 | 貸付有価証券 5,200株 |
| 東京瓦斯 | 351,500 | 5,715.00 | 2,008,822,500 | |
| 大阪瓦斯 | 376,900 | 4,327.00 | 1,630,846,300 | |
| 東邦瓦斯 | 71,600 | 4,477.00 | 320,553,200 | 貸付有価証券 1,500株(400株) |
| 北海道瓦斯 | 58,200 | 675.00 | 39,285,000 | 貸付有価証券 1,300株 |
| 広島ガス | 41,200 | 386.00 | 15,903,200 | 貸付有価証券 600株(400株) |
| 西部ガスホールディングス | 20,300 | 1,999.00 | 40,579,700 | |
| 静岡ガス | 44,400 | 1,147.00 | 50,926,800 | 貸付有価証券 1,800株 |
| メタウォーター | 25,800 | 3,060.00 | 78,948,000 | |
| SBSホールディングス | 17,400 | 3,765.00 | 65,511,000 | 貸付有価証券 2,700株 |
| 東武鉄道 | 205,300 | 2,780.00 | 570,734,000 | |
| 相鉄ホールディングス | 64,400 | 2,662.50 | 171,465,000 | |
| 東急 | 546,400 | 1,911.00 | 1,044,170,400 | 貸付有価証券 18,300株(17,800株) |
| 京浜急行電鉄 | 241,100 | 1,595.00 | 384,554,500 | 貸付有価証券 35,200株(10,900株) |
| 小田急電鉄 | 322,200 | 1,755.00 | 565,461,000 | 貸付有価証券 6,300株 |
| 京王電鉄 | 95,900 | 3,905.00 | 374,489,500 | 貸付有価証券 2,700株(2,400株) |
| 京成電鉄 | 339,200 | 1,430.50 | 485,225,600 | |
| 富士急行 | 24,000 | 2,358.00 | 56,592,000 | 貸付有価証券 11,300株(1,400株) |
| 東日本旅客鉄道 | 1,074,500 | 3,795.00 | 4,077,727,500 | 貸付有価証券 12,800株(12,800株) |
| 西日本旅客鉄道 | 480,500 | 3,372.00 | 1,620,246,000 | |
| 東海旅客鉄道 | 750,500 | 4,156.00 | 3,119,078,000 | |
| 東京地下鉄 | 434,400 | 1,746.00 | 758,462,400 | 貸付有価証券 204,800株(11,500株) |
| 西武ホールディングス | 212,100 | 5,478.00 | 1,161,883,800 | 貸付有価証券 800株 |
| 鴻池運輸 | 33,200 | 3,390.00 | 112,548,000 | |
| 西日本鉄道 | 56,400 | 2,323.50 | 131,045,400 | 貸付有価証券 1,800株(1,700株) |
| ハマキョウレックス | 66,500 | 1,558.00 | 103,607,000 | 貸付有価証券 600株 |
| サカイ引越センター | 24,700 | 2,989.00 | 73,828,300 | 貸付有価証券 5,100株 |

| | | | | |
|-----------------------|---------|----------|---------------|------------------------------|
| 近鉄グループホールディングス | 208,400 | 3,079.00 | 641,663,600 | 貸付有価証券 13,300株(7,100株) |
| 阪急阪神ホールディングス | 258,100 | 4,416.00 | 1,139,769,600 | 貸付有価証券 1,700株 |
| 南海電気鉄道 | 86,800 | 2,760.00 | 239,568,000 | 貸付有価証券 40,700株 |
| 京阪ホールディングス | 101,200 | 3,466.00 | 350,759,200 | 貸付有価証券 200株 |
| 神戸電鉄 | 5,300 | 2,590.00 | 13,727,000 | 貸付有価証券 2,500株 |
| 名古屋鉄道 | 215,000 | 1,753.50 | 377,002,500 | 貸付有価証券 12,000株(1,300株) |
| 山陽電気鉄道 | 14,600 | 2,112.00 | 30,835,200 | 貸付有価証券 7,000株 |
| ヤマトホールディングス | 236,400 | 2,506.50 | 592,536,600 | 貸付有価証券 9,300株(8,700株) |
| 山九 | 44,500 | 8,179.00 | 363,965,500 | |
| 丸全昭和運輸 | 12,000 | 7,330.00 | 87,960,000 | |
| センコーグループホールディングス | 128,000 | 2,092.00 | 267,776,000 | 貸付有価証券 1,000株 |
| ニッコンホールディングス | 110,600 | 3,253.00 | 359,781,800 | 貸付有価証券 47,900株(47,600株) |
| 福山通運 | 20,800 | 3,745.00 | 77,896,000 | |
| セイノーホールディングス | 95,700 | 2,313.50 | 221,401,950 | 貸付有価証券 100株(100株) |
| 神奈川中央交通 | 5,500 | 3,690.00 | 20,295,000 | 貸付有価証券 2,500株 |
| AZ-COM丸和ホールディングス | 60,300 | 1,101.00 | 66,390,300 | 貸付有価証券 20,300株(6,200株) |
| 九州旅客鉄道 | 149,000 | 4,168.00 | 621,032,000 | |
| SGホールディングス | 326,600 | 1,618.50 | 528,602,100 | 貸付有価証券 20,600株 |
| NIPPON EXPRESSホールディング | 209,200 | 3,453.00 | 722,367,600 | 貸付有価証券 35,900株(5,800株) |
| 日本郵船 | 379,600 | 5,544.00 | 2,104,502,400 | |
| 商船三井 | 370,200 | 4,861.00 | 1,799,542,200 | 貸付有価証券 7,400株 |
| 川崎汽船 | 419,200 | 2,341.00 | 981,347,200 | 貸付有価証券 172,400株(152,700株) |
| NSユニテッド海運 | 12,200 | 5,360.00 | 65,392,000 | 貸付有価証券 200株 |
| 飯野海運 | 71,400 | 1,237.00 | 88,321,800 | 貸付有価証券 3,300株 |
| 乾汽船 | 24,700 | 1,659.00 | 40,977,300 | 貸付有価証券 11,600株 |
| 日本航空 | 445,900 | 3,152.00 | 1,405,476,800 | |
| ANAホールディングス | 529,300 | 2,966.50 | 1,570,168,450 | 貸付有価証券 6,600株 |
| 三菱倉庫 | 193,200 | 1,238.50 | 239,278,200 | |
| 三井倉庫ホールディングス | 60,100 | 4,280.00 | 257,228,000 | |
| 住友倉庫 | 56,600 | 3,155.00 | 178,573,000 | |
| 澁澤倉庫 | 8,900 | 4,580.00 | 40,762,000 | 貸付有価証券 900株(100株) |
| 日本トランスシティ | 39,100 | 1,181.00 | 46,177,100 | 貸付有価証券 1,200株 |
| 中央倉庫 | 11,500 | 1,447.00 | 16,640,500 | 貸付有価証券 |

| | | | | |
|--------------------|---------|----------|---------------|---------------------------|
| | | | | 200株 |
| 安田倉庫 | 13,300 | 2,116.00 | 28,142,800 | |
| 上組 | 85,400 | 4,545.00 | 388,143,000 | |
| キューソー流通システム | 11,100 | 3,450.00 | 38,295,000 | |
| エーアイテイー | 12,200 | 2,109.00 | 25,729,800 | 貸付有価証券 500株(500株) |
| 日本コンセプト | 3,000 | 3,040.00 | 9,120,000 | 貸付有価証券 800株(500株) |
| クロスキャット | 11,200 | 1,149.00 | 12,868,800 | |
| システナ | 279,300 | 492.00 | 137,415,600 | 貸付有価証券 6,700株(6,700株) |
| デジタルアーツ | 12,400 | 7,990.00 | 99,076,000 | 貸付有価証券 3,500株(1,800株) |
| 日鉄ソリューションズ | 66,700 | 3,533.00 | 235,651,100 | 貸付有価証券 32,100株 |
| キューブシステム | 10,300 | 1,201.00 | 12,370,300 | 貸付有価証券 4,900株 |
| コア | 8,600 | 2,060.00 | 17,716,000 | |
| 手間いらず | 2,800 | 3,020.00 | 8,456,000 | |
| ラクーンホールディングス | 14,600 | 696.00 | 10,161,600 | 貸付有価証券 7,000株 |
| ソリトンシステムズ | 10,100 | 1,405.00 | 14,190,500 | |
| ソフトクリエイティブホールディングス | 14,100 | 2,398.00 | 33,811,800 | 貸付有価証券 1,100株 |
| T I S | 206,600 | 4,999.00 | 1,032,793,400 | |
| グリーンホールディングス | 65,500 | 452.00 | 29,606,000 | 貸付有価証券 3,800株 |
| GMOベパボ | 2,400 | 1,730.00 | 4,152,000 | |
| コーエーテクモホールディングス | 146,900 | 1,912.50 | 280,946,250 | 貸付有価証券 37,400株(2,000株) |
| 三菱総合研究所 | 9,400 | 4,855.00 | 45,637,000 | 貸付有価証券 100株 |
| ファインデックス | 13,600 | 846.00 | 11,505,600 | 貸付有価証券 600株(600株) |
| ブレインパッド | 14,600 | 1,264.00 | 18,454,400 | 貸付有価証券 6,900株 |
| K L a b | 52,800 | 177.00 | 9,345,600 | 貸付有価証券 15,700株 |
| ポルトゥウィンホールディングス | 27,800 | 375.00 | 10,425,000 | 貸付有価証券 8,500株(200株) |
| ネクソン | 480,100 | 3,406.00 | 1,635,220,600 | 貸付有価証券 39,900株(4,300株) |
| アイスタイル | 66,900 | 581.00 | 38,868,900 | 貸付有価証券 23,300株(7,600株) |
| エムアップホールディングス | 23,900 | 2,232.00 | 53,344,800 | |
| エイチームホールディングス | 15,200 | 1,109.00 | 16,856,800 | 貸付有価証券 7,200株(1,000株) |
| セルシス | 26,400 | 1,842.00 | 48,628,800 | 貸付有価証券 200株 |
| エニグモ | 21,700 | 302.00 | 6,553,400 | 貸付有価証券 10,100株 |
| コロブラ | 66,400 | 530.00 | 35,192,000 | 貸付有価証券 4,300株 |
| ブロードリーフ | 71,300 | 720.00 | 51,336,000 | 貸付有価証券 1,200株 |
| デジタルハーツホール | 13,900 | 954.00 | 13,260,600 | |

| | | | | |
|-----------------------|---------|----------|-------------|---------------------------|
| ディングス | | | | |
| メディアドゥ | 8,800 | 1,926.00 | 16,948,800 | 貸付有価証券 200株（100株） |
| じげん | 48,100 | 535.00 | 25,733,500 | 貸付有価証券 22,800株 |
| ブイキューブ | 25,000 | 157.00 | 3,925,000 | 貸付有価証券 11,000株（7,200株） |
| フィックスターズ | 27,000 | 1,813.00 | 48,951,000 | 貸付有価証券 12,200株（6,900株） |
| CARTA HOLDINGS | 11,100 | 2,096.00 | 23,265,600 | 貸付有価証券 5,200株 |
| オプティム | 20,100 | 587.00 | 11,798,700 | 貸付有価証券 9,400株（1,200株） |
| セレス | 8,800 | 2,450.00 | 21,560,000 | 貸付有価証券 4,200株 |
| SHIFT | 175,400 | 1,422.00 | 249,418,800 | |
| セック | 3,400 | 4,470.00 | 15,198,000 | 貸付有価証券 600株 |
| テクマトリックス | 42,200 | 2,064.00 | 87,100,800 | |
| プロシッパ | 8,600 | 3,215.00 | 27,649,000 | 貸付有価証券 2,100株（800株） |
| ガンホー・オンライン・エンターテイメント | 45,400 | 2,829.00 | 128,436,600 | |
| GMOペイメントゲートウェイ | 39,000 | 8,393.00 | 327,327,000 | 貸付有価証券 2,000株（1,400株） |
| システムリサーチ | 13,400 | 2,143.00 | 28,716,200 | 貸付有価証券 6,400株 |
| インターネットイニシアティブ | 106,900 | 2,755.00 | 294,509,500 | |
| さくらインターネット | 30,500 | 2,970.00 | 90,585,000 | 貸付有価証券 14,700株（900株） |
| GMOグローバルサイン・ホールディングス | 6,000 | 2,197.00 | 13,182,000 | |
| SRAホールディングス | 11,100 | 4,825.00 | 53,557,500 | |
| 朝日ネット | 21,000 | 694.00 | 14,574,000 | 貸付有価証券 1,100株（200株） |
| eBASE | 27,500 | 507.00 | 13,942,500 | 貸付有価証券 800株 |
| アバントグループ | 27,400 | 1,511.00 | 41,401,400 | 貸付有価証券 1,000株 |
| アドソル日進 | 15,600 | 1,339.00 | 20,888,400 | |
| フリービット | 10,200 | 1,583.00 | 16,146,600 | 貸付有価証券 500株 |
| コムチュア | 25,800 | 1,701.00 | 43,885,800 | 貸付有価証券 1,700株（1,100株） |
| アステリア | 15,300 | 1,668.00 | 25,520,400 | 貸付有価証券 7,200株（2,900株） |
| アイル | 10,900 | 3,025.00 | 32,972,500 | 貸付有価証券 600株（300株） |
| マークラインズ | 11,600 | 2,128.00 | 24,684,800 | 貸付有価証券 200株（200株） |
| メディカル・データ・ビジョン | 20,400 | 597.00 | 12,178,800 | 貸付有価証券 9,600株（1,400株） |
| gumi | 36,100 | 611.00 | 22,057,100 | 貸付有価証券 17,100株（1,100株） |
| テラスカイ | 7,500 | 2,138.00 | 16,035,000 | 貸付有価証券 3,500株（800株） |
| デジタル・インフォメーション・テクノロジー | 11,300 | 2,390.00 | 27,007,000 | 貸付有価証券 500株（100株） |

| | | | | |
|-------------------------------|---------|-----------|---------------|----------------------------|
| ネオジャパン | 5,100 | 2,019.00 | 10,296,900 | |
| P R T I M E S | 3,900 | 2,903.00 | 11,321,700 | 貸付有価証券 300株 |
| ラクス | 92,000 | 2,719.50 | 250,194,000 | 貸付有価証券 4,800株 |
| ダブルスタンダード | 6,900 | 1,780.00 | 12,282,000 | 貸付有価証券 100株 |
| オープンドア | 13,700 | 479.00 | 6,562,300 | 貸付有価証券 6,600株(1,100株) |
| アカツキ | 9,500 | 2,890.00 | 27,455,000 | |
| U b i c o mホールディングス | 6,200 | 1,108.00 | 6,869,600 | 貸付有価証券 900株(100株) |
| カナミックネットワーク | 24,500 | 519.00 | 12,715,500 | 貸付有価証券 600株(400株) |
| チェンジホールディングス | 48,400 | 1,112.00 | 53,820,800 | 貸付有価証券 21,600株(6,200株) |
| オークネット | 18,000 | 1,910.00 | 34,380,000 | 貸付有価証券 400株 |
| オロ | 8,100 | 2,779.00 | 22,509,900 | 貸付有価証券 3,900株 |
| ユーザーローカル | 9,500 | 2,072.00 | 19,684,000 | 貸付有価証券 400株 |
| P K S H A T e c h n o l o g y | 23,300 | 3,690.00 | 85,977,000 | 貸付有価証券 4,700株 |
| マネーフォワード | 44,500 | 6,291.00 | 279,949,500 | 貸付有価証券 12,200株(6,200株) |
| G M Oフィナンシャル ゲート | 3,200 | 6,170.00 | 19,744,000 | 貸付有価証券 1,500株(1,500株) |
| S u n A s t e r i s k | 17,100 | 468.00 | 8,002,800 | 貸付有価証券 2,300株(1,000株) |
| プラスアルファ・コンサル ティング | 24,800 | 2,452.00 | 60,809,600 | 貸付有価証券 5,700株(200株) |
| 電算システムホールディング ス | 8,700 | 3,515.00 | 30,580,500 | 貸付有価証券 4,100株(300株) |
| A p p i e r G r o u p | 74,700 | 1,617.00 | 120,789,900 | 貸付有価証券 25,600株(12,900株) |
| ビジョナル | 23,400 | 11,320.00 | 264,888,000 | |
| ハイマックス | 6,100 | 1,223.00 | 7,460,300 | |
| 野村総合研究所 | 423,500 | 5,727.00 | 2,425,384,500 | 貸付有価証券 500株 |
| 日本システム技術 | 18,100 | 2,133.00 | 38,607,300 | 貸付有価証券 2,300株(200株) |
| インテージホールディング ス | 14,700 | 1,824.00 | 26,812,800 | |
| 東邦システムサイエンス | 9,100 | 1,243.00 | 11,311,300 | 貸付有価証券 4,300株(100株) |
| ソースネクスト | 101,400 | 178.00 | 18,049,200 | 貸付有価証券 19,100株 |
| シンプレクス・ホール ディングス | 38,600 | 4,365.00 | 168,489,000 | 貸付有価証券 1,300株 |
| H E R O Z | 7,700 | 1,127.00 | 8,677,900 | 貸付有価証券 400株 |
| ラクスル | 38,900 | 1,361.00 | 52,942,900 | 貸付有価証券 800株 |
| メルカリ | 107,800 | 2,327.00 | 250,850,600 | 貸付有価証券 17,200株(7,000株) |
| I P S | 5,700 | 3,105.00 | 17,698,500 | 貸付有価証券 2,400株 |
| システムサポートホール | 6,800 | 2,841.00 | 19,318,800 | |

| | | | | |
|-----------------------|-----------|-----------|---------------|----------------------------|
| ディングス | | | | |
| ボードルア | 5,300 | 2,928.00 | 15,518,400 | |
| イーソル | 13,100 | 549.00 | 7,191,900 | 貸付有価証券 1,000株（200株） |
| ウイングアーク1st | 20,400 | 3,325.00 | 67,830,000 | 貸付有価証券 1,000株（400株） |
| ヒト・コミュニケーションズ・ホールディング | 7,800 | 1,122.00 | 8,751,600 | 貸付有価証券 3,700株 |
| サーバーワークス | 3,500 | 2,050.00 | 7,175,000 | |
| Sansan | 55,300 | 1,917.00 | 106,010,100 | 貸付有価証券 400株（400株） |
| ギフトィ | 15,100 | 1,214.00 | 18,331,400 | 貸付有価証券 6,200株 |
| メドレー | 23,900 | 2,462.00 | 58,841,800 | 貸付有価証券 11,200株（2,000株） |
| ベース | 8,200 | 3,590.00 | 29,438,000 | |
| JMDC | 23,800 | 4,417.00 | 105,124,600 | 貸付有価証券 2,100株（1,500株） |
| フォーカスシステムズ | 13,100 | 1,624.00 | 21,274,400 | 貸付有価証券 100株（100株） |
| クレスコ | 30,600 | 1,682.00 | 51,469,200 | 貸付有価証券 500株（300株） |
| フジ・メディア・ホールディングス | 187,700 | 3,383.00 | 634,989,100 | 貸付有価証券 23,700株（5,400株） |
| オービック | 362,900 | 5,301.00 | 1,923,732,900 | |
| ジャストシステム | 28,100 | 4,770.00 | 134,037,000 | 貸付有価証券 200株（100株） |
| TDCソフト | 32,900 | 1,390.00 | 45,731,000 | 貸付有価証券 500株 |
| LINEヤフー | 3,036,000 | 479.30 | 1,455,154,800 | 貸付有価証券 64,400株（62,900株） |
| トレンドマイクロ | 112,900 | 7,940.00 | 896,426,000 | 貸付有価証券 10,000株 |
| IDホールディングス | 12,600 | 2,275.00 | 28,665,000 | |
| 日本オラクル | 37,400 | 15,160.00 | 566,984,000 | 貸付有価証券 2,600株 |
| アルファシステムズ | 6,100 | 3,740.00 | 22,814,000 | 貸付有価証券 700株 |
| フューチャー | 41,700 | 2,226.00 | 92,824,200 | 貸付有価証券 100株 |
| CAC Holdings | 12,000 | 2,140.00 | 25,680,000 | 貸付有価証券 200株（100株） |
| オービックビジネスコンサルティング | 33,000 | 8,769.00 | 289,377,000 | |
| アイティフォー | 22,400 | 1,481.00 | 33,174,400 | 貸付有価証券 500株 |
| 東計電算 | 5,500 | 4,020.00 | 22,110,000 | |
| 大塚商会 | 221,500 | 3,100.00 | 686,650,000 | 貸付有価証券 90,000株 |
| サイボウズ | 26,900 | 3,610.00 | 97,109,000 | 貸付有価証券 600株 |
| 電通総研 | 23,700 | 6,580.00 | 155,946,000 | 貸付有価証券 1,100株（100株） |
| デジタルガレージ | 31,200 | 3,720.00 | 116,064,000 | |
| EMシステムズ | 25,700 | 777.00 | 19,968,900 | 貸付有価証券 100株（100株） |
| ウェザーニューズ | 15,500 | 4,765.00 | 73,857,500 | 貸付有価証券 500株（200株） |

| | | | | |
|--------------------------------|------------|-----------|---------------|----------------------------|
| C I J | 53,500 | 489.00 | 26,161,500 | 貸付有価証券 400株(400株) |
| ビジネスエンジニアリン グ | 4,600 | 5,900.00 | 27,140,000 | 貸付有価証券 100株 |
| WOWOW | 14,700 | 1,727.00 | 25,386,900 | 貸付有価証券 6,900株(1,400株) |
| スカラ | 18,100 | 422.00 | 7,638,200 | 貸付有価証券 2,400株(100株) |
| A N Y C O L O R | 26,700 | 4,750.00 | 126,825,000 | 貸付有価証券 10,200株(4,800株) |
| システムソフト | 68,000 | 62.00 | 4,216,000 | 貸付有価証券 31,900株 |
| アルゴグラフィックス | 16,000 | 4,790.00 | 76,640,000 | 貸付有価証券 1,700株(1,700株) |
| マーベラス | 36,300 | 571.00 | 20,727,300 | 貸付有価証券 6,500株 |
| エイベックス | 36,700 | 1,304.00 | 47,856,800 | 貸付有価証券 1,000株 |
| B I P R O G Y | 66,000 | 6,344.00 | 418,704,000 | |
| 都築電気 | 11,100 | 3,170.00 | 35,187,000 | |
| T B S ホールディングス | 96,500 | 5,523.00 | 532,969,500 | 貸付有価証券 700株 |
| 日本テレビホールディ ングス | 173,000 | 4,038.00 | 698,574,000 | 貸付有価証券 20,500株(3,300株) |
| 朝日放送グループホー ルディングス | 24,400 | 777.00 | 18,958,800 | 貸付有価証券 11,600株 |
| テレビ朝日ホールディ ングス | 47,400 | 3,255.00 | 154,287,000 | |
| スカパーJ S A Tホー ルディングス | 151,800 | 1,346.00 | 204,322,800 | |
| テレビ東京ホールディ ングス | 12,100 | 4,715.00 | 57,051,500 | |
| ビジョン | 40,800 | 1,253.00 | 51,122,400 | 貸付有価証券 4,200株 |
| U - N E X T H O L D I N G S | 65,700 | 2,058.00 | 135,210,600 | 貸付有価証券 3,600株(3,600株) |
| 日本通信 | 157,200 | 146.00 | 22,951,200 | 貸付有価証券 73,800株(63,000株) |
| N T T | 58,128,500 | 158.80 | 9,230,805,800 | 貸付有価証券 257,000株 |
| K D D I | 2,746,300 | 2,513.50 | 6,902,825,050 | |
| ソフトバンク | 31,367,000 | 227.40 | 7,132,855,800 | 貸付有価証券 200株 |
| 光通信 | 22,600 | 39,200.00 | 885,920,000 | |
| エムティーアイ | 13,200 | 834.00 | 11,008,800 | 貸付有価証券 4,700株(400株) |
| G M O インターネットグ ループ | 63,100 | 3,880.00 | 244,828,000 | 貸付有価証券 1,800株 |
| ファイバーゲート | 7,500 | 707.00 | 5,302,500 | 貸付有価証券 2,600株(1,000株) |
| K A D O K A W A | 100,000 | 3,295.00 | 329,500,000 | 貸付有価証券 1,000株(400株) |
| 学研ホールディングス | 35,800 | 1,050.00 | 37,590,000 | 貸付有価証券 1,400株(100株) |
| ゼンリン | 33,400 | 1,125.00 | 37,575,000 | 貸付有価証券 5,800株 |
| アイネット | 11,300 | 1,721.00 | 19,447,300 | 貸付有価証券 400株 |
| 松竹 | 11,200 | 12,420.00 | 139,104,000 | 貸付有価証券 |

| | | | | |
|--------------------------|---------|-----------|----------------|----------------------------|
| | | | | 100株 |
| 東宝 | 115,400 | 9,259.00 | 1,068,488,600 | 貸付有価証券 8,000株 |
| 東映 | 32,300 | 5,240.00 | 169,252,000 | |
| ピー・シー・エー | 12,800 | 1,962.00 | 25,113,600 | |
| ビジネスブレイン太田昭 和 | 8,300 | 2,936.00 | 24,368,800 | 貸付有価証券 700株 |
| D T S | 33,300 | 5,140.00 | 171,162,000 | |
| スクウェア・エニックス ・ホールディングス | 98,200 | 10,015.00 | 983,473,000 | 貸付有価証券 200株 |
| シーイーシー | 23,600 | 2,318.00 | 54,704,800 | |
| カブコン | 388,400 | 4,011.00 | 1,557,872,400 | |
| アイ・エス・ピー | 9,200 | 1,677.00 | 15,428,400 | 貸付有価証券 300株 |
| S C S K | 159,600 | 4,790.00 | 764,484,000 | |
| N S W | 8,700 | 2,612.00 | 22,724,400 | 貸付有価証券 700株 |
| アイネス | 15,200 | 1,958.00 | 29,761,600 | 貸付有価証券 100株 |
| T K C | 30,500 | 4,375.00 | 133,437,500 | 貸付有価証券 100株(100株) |
| N S D | 75,200 | 3,243.00 | 243,873,600 | 貸付有価証券 400株 |
| コナミグループ | 73,200 | 21,835.00 | 1,598,322,000 | |
| 福井コンピュータホール ディングス | 13,600 | 3,350.00 | 45,560,000 | |
| J B C C ホールディング ス | 51,800 | 1,382.00 | 71,587,600 | 貸付有価証券 600株(400株) |
| ミロク情報サービス | 16,500 | 1,868.00 | 30,822,000 | |
| ソフトバンクグループ | 964,000 | 15,865.00 | 15,293,860,000 | 貸付有価証券 1,600株 |
| リョーサン菱洋ホール ディングス | 31,500 | 3,050.00 | 96,075,000 | |
| 高千穂交易 | 16,300 | 1,942.00 | 31,654,600 | 貸付有価証券 7,800株 |
| 伊藤忠食品 | 4,600 | 10,430.00 | 47,978,000 | 貸付有価証券 200株 |
| あらた | 31,500 | 3,175.00 | 100,012,500 | 貸付有価証券 100株 |
| トーメンデバイス | 3,000 | 6,340.00 | 19,020,000 | 貸付有価証券 1,400株 |
| 東京エレクトロン デバ イス | 20,500 | 2,910.00 | 59,655,000 | 貸付有価証券 6,200株 |
| 円谷フィールズホール ディングス | 33,400 | 2,288.00 | 76,419,200 | 貸付有価証券 15,600株(11,700株) |
| 双日 | 229,500 | 4,026.00 | 923,967,000 | 貸付有価証券 1,300株 |
| アルフレッサ ホール ディングス | 181,200 | 2,281.00 | 413,317,200 | |
| 横浜冷凍 | 51,800 | 1,219.00 | 63,144,200 | 貸付有価証券 5,200株(4,400株) |
| ラサ商事 | 10,800 | 1,712.00 | 18,489,600 | 貸付有価証券 100株 |
| アルコニックス | 29,400 | 2,180.00 | 64,092,000 | |
| 神戸物産 | 179,400 | 4,102.00 | 735,898,800 | 貸付有価証券 56,700株 |
| あい ホールディングス | 37,100 | 2,690.00 | 99,799,000 | |

| | | | | |
|---------------------|---------|----------|-------------|--------------------------|
| ダイワボウホールディングス | 91,300 | 3,137.00 | 286,408,100 | 貸付有価証券 4,300株(4,300株) |
| マクニカホールディングス | 156,600 | 2,059.50 | 322,517,700 | 貸付有価証券 12,300株 |
| ラクト・ジャパン | 8,800 | 4,200.00 | 36,960,000 | 貸付有価証券 2,600株 |
| バイタルケーエスケー・ホールディングス | 28,400 | 1,312.00 | 37,260,800 | 貸付有価証券 1,000株 |
| 八洲電機 | 16,700 | 2,304.00 | 38,476,800 | 貸付有価証券 8,000株 |
| メディアスホールディングス | 13,400 | 858.00 | 11,497,200 | 貸付有価証券 6,400株 |
| レスター | 17,500 | 2,653.00 | 46,427,500 | |
| TOKAIホールディングス | 112,000 | 1,059.00 | 118,608,000 | 貸付有価証券 3,600株(2,800株) |
| 三洋貿易 | 25,400 | 1,640.00 | 41,656,000 | |
| ビューティガレージ | 5,600 | 1,714.00 | 9,598,400 | 貸付有価証券 800株(600株) |
| ウイン・パートナーズ | 15,000 | 1,336.00 | 20,040,000 | 貸付有価証券 1,700株 |
| シップヘルスケアホールディングス | 75,600 | 2,290.00 | 173,124,000 | 貸付有価証券 1,500株(1,500株) |
| 明治電機工業 | 10,200 | 2,126.00 | 21,685,200 | |
| コメダホールディングス | 53,900 | 3,045.00 | 164,125,500 | 貸付有価証券 1,100株 |
| アセンテック | 8,100 | 1,784.00 | 14,450,400 | 貸付有価証券 3,900株(1,000株) |
| フルサト・マルカホールディングス | 18,300 | 2,338.00 | 42,785,400 | 貸付有価証券 100株 |
| ヤマエグループホールディングス | 22,200 | 2,839.00 | 63,025,800 | 貸付有価証券 300株(100株) |
| 小野建 | 22,000 | 1,459.00 | 32,098,000 | |
| 佐鳥電機 | 13,100 | 1,917.00 | 25,112,700 | |
| 伯東 | 10,800 | 4,075.00 | 44,010,000 | 貸付有価証券 600株(300株) |
| コンドーテック | 15,800 | 1,695.00 | 26,781,000 | |
| ナガイレーベン | 26,000 | 2,056.00 | 53,456,000 | 貸付有価証券 1,600株(900株) |
| 松田産業 | 15,700 | 4,050.00 | 63,585,000 | |
| 第一興商 | 79,800 | 1,722.00 | 137,415,600 | 貸付有価証券 7,100株 |
| メディカルホールディングス | 223,600 | 2,707.50 | 605,397,000 | 貸付有価証券 700株(700株) |
| S P K | 8,400 | 2,406.00 | 20,210,400 | 貸付有価証券 100株 |
| 萩原電気ホールディングス | 8,800 | 3,645.00 | 32,076,000 | |
| アズワン | 60,400 | 2,585.50 | 156,164,200 | 貸付有価証券 3,400株(1,300株) |
| スズデン | 11,700 | 1,718.00 | 20,100,600 | 貸付有価証券 2,300株 |
| シモジマ | 13,800 | 1,311.00 | 18,091,800 | |
| ドウシシャ | 19,100 | 2,824.00 | 53,938,400 | |
| 高速 | 12,200 | 2,947.00 | 35,953,400 | 貸付有価証券 300株(100株) |
| たけびし | 8,700 | 2,102.00 | 18,287,400 | 貸付有価証券 4,100株 |

| | | | | |
|---------------------|-----------|-----------|----------------|----------------------------|
| リックス | 4,700 | 3,435.00 | 16,144,500 | |
| 丸文 | 18,400 | 1,223.00 | 22,503,200 | 貸付有価証券 8,600株 |
| ハピネット | 15,800 | 6,690.00 | 105,702,000 | 貸付有価証券 700株（400株） |
| 橋本総業ホールディングス | 8,100 | 1,296.00 | 10,497,600 | |
| 日本ライフライン | 52,000 | 1,536.00 | 79,872,000 | 貸付有価証券 3,600株 |
| タカショー | 16,700 | 446.00 | 7,448,200 | 貸付有価証券 5,200株（1,200株） |
| I D O M | 70,100 | 1,027.00 | 71,992,700 | |
| 進和 | 12,100 | 3,360.00 | 40,656,000 | 貸付有価証券 100株（100株） |
| ダイトロン | 8,500 | 4,220.00 | 35,870,000 | 貸付有価証券 100株 |
| シークス | 33,100 | 1,355.00 | 44,850,500 | 貸付有価証券 1,100株 |
| オーハシテクニカ | 9,600 | 2,327.00 | 22,339,200 | 貸付有価証券 400株 |
| 白銅 | 5,800 | 2,318.00 | 13,444,400 | 貸付有価証券 2,700株 |
| 伊藤忠商事 | 1,385,800 | 8,726.00 | 12,092,490,800 | |
| 丸紅 | 1,694,100 | 3,543.00 | 6,002,196,300 | 貸付有価証券 2,800株（2,800株） |
| 長瀬産業 | 88,100 | 3,329.00 | 293,284,900 | 貸付有価証券 3,000株 |
| 蝶理 | 11,100 | 3,970.00 | 44,067,000 | 貸付有価証券 400株 |
| 豊田通商 | 619,100 | 4,054.00 | 2,509,831,400 | |
| 三共生興 | 26,800 | 688.00 | 18,438,400 | |
| 兼松 | 86,200 | 3,170.00 | 273,254,000 | |
| 三井物産 | 2,963,700 | 3,720.00 | 11,024,964,000 | 貸付有価証券 38,500株（38,500株） |
| 日本紙パルプ商事 | 98,500 | 720.00 | 70,920,000 | 貸付有価証券 300株 |
| カメイ | 19,200 | 2,924.00 | 56,140,800 | 貸付有価証券 100株 |
| スターゼン | 42,700 | 1,225.00 | 52,307,500 | 貸付有価証券 700株 |
| 山善 | 69,400 | 1,403.00 | 97,368,200 | 貸付有価証券 33,100株（33,100株） |
| 椿本興業 | 11,400 | 2,973.00 | 33,892,200 | 貸付有価証券 5,300株 |
| 住友商事 | 1,235,400 | 4,370.00 | 5,398,698,000 | |
| 内田洋行 | 7,600 | 11,360.00 | 86,336,000 | |
| 三菱商事 | 3,809,900 | 3,497.00 | 13,323,220,300 | |
| 第一実業 | 19,100 | 2,765.00 | 52,811,500 | 貸付有価証券 500株 |
| キャノンマーケティング ジャパン | 48,600 | 5,873.00 | 285,427,800 | |
| 西華産業 | 9,900 | 5,980.00 | 59,202,000 | |
| 佐藤商事 | 14,300 | 1,750.00 | 25,025,000 | 貸付有価証券 200株 |
| 東京産業 | 20,900 | 948.00 | 19,813,200 | 貸付有価証券 300株（100株） |
| ユアサ商事 | 17,700 | 5,100.00 | 90,270,000 | |

| | | | | |
|-------------------|---------|----------|---------------|--------------------------|
| 神鋼商事 | 13,600 | 2,333.00 | 31,728,800 | 貸付有価証券 700株 |
| 阪和興業 | 33,900 | 6,520.00 | 221,028,000 | 貸付有価証券 100株 |
| 正栄食品工業 | 13,700 | 4,185.00 | 57,334,500 | 貸付有価証券 100株 |
| カナデン | 14,800 | 2,043.00 | 30,236,400 | 貸付有価証券 100株 |
| R Y O D E N | 15,700 | 3,195.00 | 50,161,500 | |
| 岩谷産業 | 204,800 | 1,669.50 | 341,913,600 | |
| 極東貿易 | 11,800 | 1,799.00 | 21,228,200 | |
| アステナホールディングス | 38,900 | 520.00 | 20,228,000 | |
| 三愛オブリ | 48,100 | 2,119.00 | 101,923,900 | 貸付有価証券 1,200株 |
| 稲畑産業 | 54,800 | 3,555.00 | 194,814,000 | 貸付有価証券 300株 |
| G S I クレオス | 11,000 | 2,427.00 | 26,697,000 | 貸付有価証券 5,200株（100株） |
| 明和産業 | 29,400 | 840.00 | 24,696,000 | |
| ワキタ | 30,300 | 1,880.00 | 56,964,000 | 貸付有価証券 1,700株 |
| 東邦ホールディングス | 53,200 | 5,660.00 | 301,112,000 | 貸付有価証券 3,100株 |
| サンゲツ | 51,800 | 3,175.00 | 164,465,000 | 貸付有価証券 400株 |
| ミツウロコグループホールディングス | 24,900 | 2,201.00 | 54,804,900 | 貸付有価証券 400株（300株） |
| シナネンホールディングス | 5,200 | 6,550.00 | 34,060,000 | 貸付有価証券 800株（200株） |
| 伊藤忠エネクス | 51,100 | 1,973.00 | 100,820,300 | |
| サンリオ | 167,500 | 7,627.00 | 1,277,522,500 | 貸付有価証券 2,800株 |
| サンワテクノス | 9,400 | 2,650.00 | 24,910,000 | |
| 新光商事 | 27,700 | 1,020.00 | 28,254,000 | 貸付有価証券 1,600株（1,500株） |
| トーヨー | 8,800 | 3,585.00 | 31,548,000 | 貸付有価証券 1,100株 |
| 三信電気 | 8,300 | 2,805.00 | 23,281,500 | 貸付有価証券 200株 |
| 東陽テクニカ | 19,000 | 1,594.00 | 30,286,000 | |
| モスフードサービス | 30,300 | 4,010.00 | 121,503,000 | 貸付有価証券 14,200株 |
| 加賀電子 | 41,800 | 3,590.00 | 150,062,000 | 貸付有価証券 1,600株（900株） |
| ソーダニッカ | 20,100 | 1,117.00 | 22,451,700 | 貸付有価証券 200株 |
| 立花エレテック | 12,300 | 3,025.00 | 37,207,500 | |
| フォーバル | 8,100 | 1,399.00 | 11,331,900 | 貸付有価証券 3,900株（100株） |
| P A L T A C | 32,100 | 4,690.00 | 150,549,000 | |
| 三谷産業 | 36,000 | 428.00 | 15,408,000 | 貸付有価証券 900株（200株） |
| コア商事ホールディングス | 18,400 | 780.00 | 14,352,000 | 貸付有価証券 8,800株 |
| K P P グループホール | 39,200 | 837.00 | 32,810,400 | 貸付有価証券 |

| | | | | |
|----------------|---------|----------|-------------|--------------------------|
| ディングス | | | | 2,800株 |
| ヤマタネ | 16,500 | 2,893.00 | 47,734,500 | 貸付有価証券 500株(300株) |
| 泉州電業 | 13,100 | 4,325.00 | 56,657,500 | 貸付有価証券 300株(300株) |
| トラスコ中山 | 43,300 | 2,455.00 | 106,301,500 | 貸付有価証券 2,500株(200株) |
| オートバックスセブン | 71,700 | 1,610.00 | 115,437,000 | 貸付有価証券 7,200株(300株) |
| モリト | 16,400 | 1,563.00 | 25,633,200 | 貸付有価証券 5,200株 |
| 加藤産業 | 25,500 | 5,820.00 | 148,410,000 | |
| イエローハット | 65,000 | 1,730.00 | 112,450,000 | 貸付有価証券 2,200株 |
| J Kホールディングス | 15,800 | 1,315.00 | 20,777,000 | 貸付有価証券 1,600株 |
| 日伝 | 11,500 | 2,839.00 | 32,648,500 | 貸付有価証券 5,400株(4,900株) |
| 杉本商事 | 18,300 | 1,881.00 | 34,422,300 | 貸付有価証券 900株(100株) |
| 因幡電機産業 | 58,000 | 4,231.00 | 245,398,000 | |
| 東テク | 20,600 | 3,265.00 | 67,259,000 | |
| ミスミグループ本社 | 311,600 | 2,352.50 | 733,039,000 | |
| スズケン | 63,100 | 6,074.00 | 383,269,400 | |
| ジェコス | 12,300 | 1,435.00 | 17,650,500 | |
| インターメスティック | 8,900 | 3,035.00 | 27,011,500 | 貸付有価証券 1,200株(700株) |
| サンエー | 35,000 | 2,864.00 | 100,240,000 | |
| カワチ薬品 | 16,100 | 2,864.00 | 46,110,400 | |
| エービーシー・マート | 90,200 | 3,150.00 | 284,130,000 | 貸付有価証券 42,300株 |
| ハードオフコーポレーション | 8,100 | 1,826.00 | 14,790,600 | 貸付有価証券 500株(200株) |
| アスクル | 48,300 | 1,563.00 | 75,492,900 | |
| ゲオホールディングス | 23,200 | 1,680.00 | 38,976,000 | |
| アンドエスティHD | 28,400 | 3,190.00 | 90,596,000 | 貸付有価証券 1,800株(1,700株) |
| くら寿司 | 24,100 | 3,945.00 | 95,074,500 | 貸付有価証券 7,100株(500株) |
| キャンドウ | 7,300 | 3,605.00 | 26,316,500 | 貸付有価証券 3,500株(300株) |
| パルグループホールディングス | 47,200 | 5,620.00 | 265,264,000 | 貸付有価証券 2,400株(1,300株) |
| エディオン | 89,800 | 2,111.00 | 189,567,800 | 貸付有価証券 1,400株(1,400株) |
| サーラコーポレーション | 43,300 | 1,024.00 | 44,339,200 | 貸付有価証券 100株(100株) |
| ハローズ | 8,200 | 5,080.00 | 41,656,000 | |
| フジオフードグループ本社 | 33,600 | 1,166.00 | 39,177,600 | 貸付有価証券 15,700株 |
| あみやき亭 | 15,000 | 1,561.00 | 23,415,000 | 貸付有価証券 7,100株 |
| 大黒天物産 | 7,400 | 7,700.00 | 56,980,000 | 貸付有価証券 1,700株 |
| ハニーズホールディングス | 18,300 | 1,562.00 | 28,584,600 | 貸付有価証券 1,700株(800株) |

| | | | | |
|----------------------|-----------|----------|---------------|----------------------------|
| アルペン | 19,800 | 2,436.00 | 48,232,800 | 貸付有価証券 9,400株 |
| クオールホールディングス | 25,500 | 2,099.00 | 53,524,500 | 貸付有価証券 400株 |
| ジンズホールディングス | 14,000 | 9,610.00 | 134,540,000 | 貸付有価証券 6,400株 |
| ビックカメラ | 109,700 | 1,657.50 | 181,827,750 | 貸付有価証券 3,300株 |
| DCMホールディングス | 106,700 | 1,525.00 | 162,717,500 | |
| MonotaRO | 292,200 | 2,519.00 | 736,051,800 | 貸付有価証券 34,800株(15,300株) |
| J.フロントリテイリング | 236,600 | 2,479.00 | 586,531,400 | 貸付有価証券 22,300株(2,200株) |
| ドトール・日レスホールディングス | 36,600 | 2,647.00 | 96,880,200 | |
| マツキヨココカラ&カンパニー | 358,700 | 3,260.00 | 1,169,362,000 | 貸付有価証券 14,600株(14,600株) |
| ブロンコビリー | 12,100 | 4,000.00 | 48,400,000 | 貸付有価証券 1,800株(1,800株) |
| ZOZO | 455,000 | 1,404.00 | 638,820,000 | 貸付有価証券 5,100株(5,100株) |
| トレジャー・ファクトリー | 14,200 | 1,892.00 | 26,866,400 | |
| 物語コーポレーション | 40,000 | 4,330.00 | 173,200,000 | 貸付有価証券 12,100株(1,200株) |
| 三越伊勢丹ホールディングス | 304,800 | 2,835.00 | 864,108,000 | 貸付有価証券 11,900株(700株) |
| Hamee | 9,500 | 1,377.00 | 13,081,500 | 貸付有価証券 400株 |
| ウエルシアホールディングス | 107,000 | 2,942.00 | 314,794,000 | 貸付有価証券 3,100株 |
| クリエイティブSDホールディングス | 29,200 | 3,445.00 | 100,594,000 | |
| シュッピン | 19,400 | 1,264.00 | 24,521,600 | 貸付有価証券 3,700株 |
| オイシックス・ラ・大地 | 33,200 | 1,587.00 | 52,688,400 | 貸付有価証券 5,000株(3,500株) |
| ネクステージ | 47,100 | 2,290.00 | 107,859,000 | 貸付有価証券 7,400株(4,100株) |
| ジョイフル本田 | 55,800 | 2,194.00 | 122,425,200 | |
| エタernaルホスピタリティグループ | 8,500 | 3,070.00 | 26,095,000 | 貸付有価証券 300株 |
| ホットランドホールディングス | 15,800 | 2,025.00 | 31,995,000 | 貸付有価証券 7,700株 |
| すかいらーくホールディングス | 281,800 | 3,100.00 | 873,580,000 | 貸付有価証券 41,100株(1,600株) |
| SFPホールディングス | 11,600 | 2,179.00 | 25,276,400 | 貸付有価証券 5,500株 |
| 綿半ホールディングス | 16,000 | 1,638.00 | 26,208,000 | |
| ヨシックスホールディングス | 6,800 | 2,650.00 | 18,020,000 | 貸付有価証券 3,200株(100株) |
| ユナイテッド・スーパーマーケット・ホール | 88,000 | 976.00 | 85,888,000 | 貸付有価証券 17,900株(600株) |
| あさひ | 17,200 | 1,423.00 | 24,475,600 | 貸付有価証券 900株 |
| 日本調剤 | 13,600 | 3,925.00 | 53,380,000 | 貸付有価証券 5,600株(5,400株) |
| コスモス薬品 | 40,800 | 8,870.00 | 361,896,000 | 貸付有価証券 2,800株 |
| セブン&アイ・ホール | 2,277,300 | 1,964.00 | 4,472,617,200 | |

| | | | | |
|-----------------------|---------|----------|---------------|----------------------------|
| ディングス | | | | |
| クリエイティブ・レストラン・ホールディング | 310,100 | 791.00 | 245,289,100 | 貸付有価証券 150,400株(1,200株) |
| ツルハホールディングス | 180,800 | 2,567.00 | 464,113,600 | 貸付有価証券 71,500株(58,500株) |
| サンマルクホールディングス | 20,300 | 2,831.00 | 57,469,300 | 貸付有価証券 400株 |
| トリドールホールディングス | 58,100 | 5,111.00 | 296,949,100 | 貸付有価証券 27,300株(700株) |
| TOKYO BASE | 22,200 | 541.00 | 12,010,200 | 貸付有価証券 200株 |
| JMホールディングス | 14,900 | 2,826.00 | 42,107,400 | 貸付有価証券 3,900株 |
| アレンザホールディングス | 15,400 | 1,042.00 | 16,046,800 | 貸付有価証券 7,400株(6,900株) |
| 串カツ田中ホールディングス | 6,200 | 2,810.00 | 17,422,000 | 貸付有価証券 2,900株 |
| バロックジャパンリミテッド | 24,100 | 760.00 | 18,316,000 | 貸付有価証券 11,600株 |
| クスリのアオキホールディングス | 53,600 | 3,996.00 | 214,185,600 | 貸付有価証券 20,700株(7,400株) |
| 力の源ホールディングス | 15,500 | 1,550.00 | 24,025,000 | 貸付有価証券 7,400株(3,400株) |
| FOOD & LIFE COMPANIE | 118,400 | 8,161.00 | 966,262,400 | 貸付有価証券 14,900株 |
| メディカルシステムネットワーク | 20,100 | 490.00 | 9,849,000 | 貸付有価証券 500株 |
| ノジマ | 67,300 | 3,605.00 | 242,616,500 | 貸付有価証券 100株 |
| カッパ・クリエイティブ | 32,400 | 1,640.00 | 53,136,000 | 貸付有価証券 15,300株(900株) |
| 良品計画 | 450,100 | 3,066.00 | 1,380,006,600 | 貸付有価証券 24,700株 |
| アドヴァングループ | 16,500 | 943.00 | 15,559,500 | |
| アルピス | 6,700 | 3,125.00 | 20,937,500 | |
| G-7ホールディングス | 22,500 | 1,353.00 | 30,442,500 | |
| イオン北海道 | 50,800 | 926.00 | 47,040,800 | 貸付有価証券 22,200株(300株) |
| コジマ | 34,100 | 1,125.00 | 38,362,500 | 貸付有価証券 16,200株 |
| コーナン商事 | 22,700 | 4,090.00 | 92,843,000 | |
| エコス | 7,600 | 2,770.00 | 21,052,000 | 貸付有価証券 3,600株 |
| ワタミ | 24,900 | 999.00 | 24,875,100 | 貸付有価証券 7,300株(300株) |
| パン・パシフィック・インターナショナルホ | 416,700 | 5,522.00 | 2,301,017,400 | 貸付有価証券 7,700株 |
| 西松屋チェーン | 45,600 | 2,204.00 | 100,502,400 | 貸付有価証券 3,900株 |
| ゼンショーホールディングス | 117,100 | 9,300.00 | 1,089,030,000 | |
| 幸楽苑 | 17,900 | 1,063.00 | 19,027,700 | 貸付有価証券 7,100株 |
| サイゼリヤ | 26,700 | 5,260.00 | 140,442,000 | 貸付有価証券 200株 |
| VTホールディングス | 80,400 | 496.00 | 39,878,400 | 貸付有価証券 4,100株(400株) |
| 魚力 | 7,200 | 2,614.00 | 18,820,800 | 貸付有価証券 3,400株 |

| | | | | |
|--------------------|---------|-----------|-------------|----------------------------|
| フジ・コーポレーション | 2,700 | 2,817.00 | 7,605,900 | 貸付有価証券 300株 |
| ユニテッドアローズ | 22,000 | 2,226.00 | 48,972,000 | |
| ハイデイ日高 | 33,400 | 3,760.00 | 125,584,000 | 貸付有価証券 15,800株 |
| コロワイド | 116,300 | 1,924.00 | 223,761,200 | 貸付有価証券 56,000株(700株) |
| 壱番屋 | 81,400 | 930.00 | 75,702,000 | 貸付有価証券 33,800株(6,100株) |
| スギホールディングス | 110,700 | 3,862.00 | 427,523,400 | 貸付有価証券 900株(900株) |
| 薬王堂ホールディングス | 10,100 | 2,280.00 | 23,028,000 | 貸付有価証券 1,000株 |
| ダブルエー | 5,600 | 1,300.00 | 7,280,000 | 貸付有価証券 1,500株 |
| スクロール | 30,100 | 1,159.00 | 34,885,900 | 貸付有価証券 600株 |
| ヨンドシーホールディングス | 19,500 | 1,745.00 | 34,027,500 | 貸付有価証券 8,000株(1,800株) |
| 木曽路 | 31,200 | 2,544.00 | 79,372,800 | 貸付有価証券 14,600株 |
| S R S ホールディングス | 34,000 | 1,280.00 | 43,520,000 | 貸付有価証券 16,400株 |
| 千趣会 | 41,700 | 247.00 | 10,299,900 | 貸付有価証券 5,900株 |
| リテールパートナーズ | 30,600 | 1,472.00 | 45,043,200 | 貸付有価証券 14,800株 |
| 上新電機 | 20,400 | 2,575.00 | 52,530,000 | 貸付有価証券 8,300株 |
| 日本瓦斯 | 98,700 | 2,889.00 | 285,144,300 | 貸付有価証券 200株(200株) |
| ロイヤルホールディングス | 40,000 | 2,733.00 | 109,320,000 | 貸付有価証券 11,700株 |
| チヨダ | 18,200 | 1,289.00 | 23,459,800 | 貸付有価証券 1,000株 |
| ライフコーポレーション | 39,600 | 2,513.00 | 99,514,800 | 貸付有価証券 200株 |
| リンガーハット | 26,600 | 2,271.00 | 60,408,600 | 貸付有価証券 12,500株(3,400株) |
| MrMaxHD | 26,000 | 866.00 | 22,516,000 | 貸付有価証券 10,100株 |
| AOKIホールディングス | 44,200 | 1,812.00 | 80,090,400 | 貸付有価証券 3,000株(3,000株) |
| オークワ | 30,600 | 971.00 | 29,712,600 | 貸付有価証券 4,200株(1,800株) |
| コメリ | 27,800 | 3,345.00 | 92,991,000 | 貸付有価証券 600株(400株) |
| 青山商事 | 44,100 | 2,566.00 | 113,160,600 | 貸付有価証券 2,100株 |
| しまむら | 48,400 | 11,235.00 | 543,774,000 | |
| 高島屋 | 275,900 | 1,406.00 | 387,915,400 | 貸付有価証券 95,700株(71,800株) |
| 松屋 | 34,900 | 1,397.00 | 48,755,300 | 貸付有価証券 3,600株(3,100株) |
| エイチ・ツー・オー テイリング | 100,300 | 2,248.50 | 225,524,550 | 貸付有価証券 1,800株(1,800株) |
| 近鉄百貨店 | 11,800 | 2,031.00 | 23,965,800 | 貸付有価証券 3,300株(1,300株) |
| 丸井グループ | 120,400 | 3,289.00 | 395,995,600 | |

| | | | | |
|---------------------|-----------|-----------|---------------|---------------------------|
| アクシアル リテイリング | 56,200 | 1,162.00 | 65,304,400 | 貸付有価証券 100株(100株) |
| イオン | 2,513,700 | 1,797.00 | 4,517,118,900 | 貸付有価証券 4,300株 |
| イズミ | 31,300 | 3,242.00 | 101,474,600 | |
| 平和堂 | 33,800 | 2,885.00 | 97,513,000 | |
| フジ | 38,000 | 2,019.00 | 76,722,000 | 貸付有価証券 17,800株 |
| ヤオコー | 24,400 | 9,082.00 | 221,600,800 | |
| ゼビオホールディングス | 27,900 | 1,163.00 | 32,447,700 | 貸付有価証券 3,900株(100株) |
| ケーズホールディングス | 127,500 | 1,579.50 | 201,386,250 | |
| シルバーライフ | 5,600 | 791.00 | 4,429,600 | 貸付有価証券 700株 |
| Genky Drug Stores | 18,100 | 4,860.00 | 87,966,000 | 貸付有価証券 1,900株(400株) |
| ブックオフグループホールディングス | 15,000 | 1,586.00 | 23,790,000 | 貸付有価証券 1,200株(200株) |
| ギフトホールディングス | 11,700 | 3,035.00 | 35,509,500 | 貸付有価証券 5,500株(3,900株) |
| アインホールディングス | 20,700 | 6,196.00 | 128,257,200 | |
| Genki Global Dining | 11,700 | 3,545.00 | 41,476,500 | 貸付有価証券 5,300株 |
| ヤマダホールディングス | 634,000 | 489.90 | 310,596,600 | 貸付有価証券 70,700株 |
| アークランズ | 61,300 | 1,858.00 | 113,895,400 | 貸付有価証券 28,800株 |
| ニトリホールディングス | 75,000 | 14,230.00 | 1,067,250,000 | 貸付有価証券 900株(800株) |
| グルメ杵屋 | 16,700 | 1,013.00 | 16,917,100 | 貸付有価証券 8,000株 |
| ケーユーホールディングス | 12,100 | 1,203.00 | 14,556,300 | |
| 吉野家ホールディングス | 80,700 | 3,078.00 | 248,394,600 | 貸付有価証券 37,500株 |
| 松屋フーズホールディングス | 9,700 | 6,520.00 | 63,244,000 | 貸付有価証券 400株(400株) |
| サガミホールディングス | 33,100 | 1,885.00 | 62,393,500 | 貸付有価証券 15,500株(4,800株) |
| 王将フードサービス | 37,800 | 3,895.00 | 147,231,000 | 貸付有価証券 3,600株 |
| ミニストップ | 17,100 | 1,999.00 | 34,182,900 | 貸付有価証券 8,300株(100株) |
| アークス | 34,700 | 3,120.00 | 108,264,000 | |
| パローホールディングス | 39,300 | 2,956.00 | 116,170,800 | 貸付有価証券 500株(500株) |
| ベルク | 10,300 | 7,500.00 | 77,250,000 | |
| 大庄 | 13,900 | 1,219.00 | 16,944,100 | 貸付有価証券 1,900株(1,500株) |
| ファーストリテイリング | 139,100 | 49,180.00 | 6,840,938,000 | 貸付有価証券 300株 |
| サンドラッグ | 69,600 | 4,663.00 | 324,544,800 | |
| サックスパーホールディングス | 19,600 | 814.00 | 15,954,400 | 貸付有価証券 400株(100株) |
| ベルーナ | 49,600 | 1,039.00 | 51,534,400 | 貸付有価証券 18,900株 |
| いよぎんホールディング | 251,200 | 2,022.00 | 507,926,400 | 貸付有価証券 |

| | | | | |
|---------------------|------------|----------|----------------|----------------------------|
| ス | | | | 900株 |
| しずおかフィナンシャルグループ | 422,700 | 1,949.00 | 823,842,300 | 貸付有価証券 100株 |
| ちゅうぎんフィナンシャルグループ | 161,600 | 2,124.50 | 343,319,200 | 貸付有価証券 500株(500株) |
| 楽天銀行 | 89,000 | 7,774.00 | 691,886,000 | 貸付有価証券 10,100株 |
| 京都フィナンシャルグループ | 241,500 | 2,907.50 | 702,161,250 | 貸付有価証券 2,000株 |
| めぶきフィナンシャルグループ | 935,000 | 910.50 | 851,317,500 | |
| 東京きらぼしフィナンシャルグループ | 24,600 | 7,190.00 | 176,874,000 | |
| 九州フィナンシャルグループ | 337,600 | 879.00 | 296,750,400 | |
| ゆうちょ銀行 | 1,563,300 | 1,888.50 | 2,952,292,050 | 貸付有価証券 25,500株 |
| 富山第一銀行 | 60,900 | 1,273.00 | 77,525,700 | 貸付有価証券 1,700株(900株) |
| コンコルディア・フィナンシャルグループ | 1,000,800 | 1,120.50 | 1,121,396,400 | |
| 西日本フィナンシャルホールディングス | 117,300 | 2,482.00 | 291,138,600 | 貸付有価証券 4,700株 |
| 三十三フィナンシャルグループ | 17,200 | 3,540.00 | 60,888,000 | 貸付有価証券 400株 |
| 第四北越フィナンシャルグループ | 60,300 | 4,075.00 | 245,722,500 | 貸付有価証券 1,000株 |
| ひろぎんホールディングス | 267,000 | 1,418.00 | 378,606,000 | 貸付有価証券 4,100株 |
| おきなわフィナンシャルグループ | 15,100 | 3,655.00 | 55,190,500 | 貸付有価証券 300株 |
| 十六フィナンシャルグループ | 26,900 | 5,510.00 | 148,219,000 | 貸付有価証券 200株 |
| 北國フィナンシャルホールディングス | 18,400 | 6,310.00 | 116,104,000 | 貸付有価証券 200株 |
| プロクレアホールディングス | 21,900 | 1,714.00 | 37,536,600 | |
| あいちフィナンシャルグループ | 35,800 | 3,090.00 | 110,622,000 | 貸付有価証券 200株(200株) |
| あおぞら銀行 | 132,400 | 2,279.50 | 301,805,800 | 貸付有価証券 16,400株 |
| 三菱UFJフィナンシャル・グループ | 12,310,200 | 2,285.50 | 28,134,962,100 | |
| りそなホールディングス | 2,353,500 | 1,476.00 | 3,473,766,000 | 貸付有価証券 26,000株(26,000株) |
| 三井住友トラストグループ | 675,600 | 4,259.00 | 2,877,380,400 | |
| 三井住友フィナンシャルグループ | 3,962,500 | 4,090.00 | 16,206,625,000 | |
| 千葉銀行 | 586,900 | 1,522.00 | 893,261,800 | 貸付有価証券 25,400株(6,100株) |
| 群馬銀行 | 325,300 | 1,587.00 | 516,251,100 | 貸付有価証券 35,400株(34,900株) |
| 武蔵野銀行 | 29,200 | 3,885.00 | 113,442,000 | 貸付有価証券 300株(300株) |
| 千葉興業銀行 | 45,300 | 1,557.00 | 70,532,100 | 貸付有価証券 1,400株 |
| 筑波銀行 | 84,200 | 299.00 | 25,175,800 | 貸付有価証券 1,900株 |
| 七十七銀行 | 61,400 | 5,694.00 | 349,611,600 | |
| 秋田銀行 | 12,900 | 3,560.00 | 45,924,000 | 貸付有価証券 |

| | | | | |
|---------------------|-----------|-----------|----------------|----------------------------|
| | | | | 400株 |
| 山形銀行 | 21,100 | 1,640.00 | 34,604,000 | 貸付有価証券 200株 |
| 岩手銀行 | 12,100 | 3,810.00 | 46,101,000 | 貸付有価証券 100株 |
| 東邦銀行 | 220,800 | 419.00 | 92,515,200 | 貸付有価証券 5,400株(1,700株) |
| ふくおかフィナンシャル グループ | 167,100 | 4,466.00 | 746,268,600 | 貸付有価証券 2,800株 |
| スルガ銀行 | 129,300 | 1,525.00 | 197,182,500 | 貸付有価証券 300株 |
| 八十二銀行 | 431,700 | 1,451.00 | 626,396,700 | 貸付有価証券 26,600株(26,000株) |
| 山梨中央銀行 | 21,500 | 3,105.00 | 66,757,500 | 貸付有価証券 100株 |
| 大垣共立銀行 | 36,600 | 3,190.00 | 116,754,000 | |
| 福井銀行 | 17,200 | 2,005.00 | 34,486,000 | 貸付有価証券 800株 |
| 清水銀行 | 7,600 | 1,968.00 | 14,956,800 | 貸付有価証券 100株 |
| 滋賀銀行 | 29,000 | 6,640.00 | 192,560,000 | |
| 南都銀行 | 28,900 | 4,970.00 | 143,633,000 | |
| 百五銀行 | 180,500 | 865.00 | 156,132,500 | 貸付有価証券 200株(200株) |
| 紀陽銀行 | 68,700 | 2,980.00 | 204,726,000 | 貸付有価証券 2,200株(600株) |
| ほくほくフィナンシャル グループ | 107,900 | 3,752.00 | 404,840,800 | 貸付有価証券 600株(600株) |
| 山陰合同銀行 | 120,100 | 1,366.00 | 164,056,600 | |
| 百十四銀行 | 18,800 | 5,020.00 | 94,376,000 | |
| 四国銀行 | 27,800 | 1,450.00 | 40,310,000 | 貸付有価証券 500株(100株) |
| 阿波銀行 | 26,200 | 3,490.00 | 91,438,000 | |
| 大分銀行 | 11,100 | 4,885.00 | 54,223,500 | |
| 宮崎銀行 | 12,200 | 4,385.00 | 53,497,000 | 貸付有価証券 100株 |
| 佐賀銀行 | 11,100 | 2,952.00 | 32,767,200 | 貸付有価証券 1,300株 |
| 琉球銀行 | 44,000 | 1,372.00 | 60,368,000 | 貸付有価証券 800株(300株) |
| セブン銀行 | 687,400 | 287.60 | 197,696,240 | 貸付有価証券 36,200株(30,100株) |
| みずほフィナンシャルグ ループ | 2,564,300 | 4,891.00 | 12,541,991,300 | |
| 山口フィナンシャルグ ループ | 188,200 | 1,782.50 | 335,466,500 | |
| 名古屋銀行 | 12,000 | 10,530.00 | 126,360,000 | 貸付有価証券 700株(700株) |
| 北洋銀行 | 247,900 | 720.00 | 178,488,000 | |
| 愛媛銀行 | 28,000 | 1,225.00 | 34,300,000 | 貸付有価証券 2,700株 |
| 京葉銀行 | 86,200 | 1,220.00 | 105,164,000 | |
| 栃木銀行 | 87,900 | 483.00 | 42,455,700 | 貸付有価証券 2,100株 |
| 北日本銀行 | 6,600 | 3,860.00 | 25,476,000 | |
| 東和銀行 | 35,200 | 968.00 | 34,073,600 | |

| | | | | |
|--------------------------|-----------|----------|----------------|----------------------------|
| トモニホールディングス | 183,300 | 656.00 | 120,244,800 | |
| フィデアホールディングス | 19,800 | 1,612.00 | 31,917,600 | 貸付有価証券 1,100株 |
| 池田泉州ホールディングス | 266,200 | 645.00 | 171,699,000 | 貸付有価証券 8,000株(6,200株) |
| F P G | 61,100 | 2,480.00 | 151,528,000 | |
| ジャパンインベストメントアドバイザー | 31,100 | 1,930.00 | 60,023,000 | 貸付有価証券 1,500株 |
| S B Iホールディングス | 309,200 | 6,643.00 | 2,054,015,600 | 貸付有価証券 59,000株(46,300株) |
| ジャフコ グループ | 57,200 | 2,614.00 | 149,520,800 | 貸付有価証券 100株 |
| 大和証券グループ本社 | 1,372,200 | 1,207.00 | 1,656,245,400 | 貸付有価証券 205,900株 |
| 野村ホールディングス | 3,227,100 | 1,083.50 | 3,496,562,850 | 貸付有価証券 133,400株 |
| 岡三証券グループ | 151,600 | 691.00 | 104,755,600 | 貸付有価証券 5,700株(2,800株) |
| 丸三証券 | 63,800 | 977.00 | 62,332,600 | 貸付有価証券 6,600株(4,500株) |
| 東洋証券 | 48,400 | 547.00 | 26,474,800 | 貸付有価証券 9,600株(5,900株) |
| 東海東京フィナンシャル・ホールディングス | 227,800 | 592.00 | 134,857,600 | 貸付有価証券 100株 |
| 水戸証券 | 52,600 | 556.00 | 29,245,600 | 貸付有価証券 200株 |
| いちよし証券 | 38,700 | 816.00 | 31,579,200 | 貸付有価証券 500株(300株) |
| 松井証券 | 132,200 | 802.00 | 106,024,400 | 貸付有価証券 5,300株(2,100株) |
| マネックスグループ | 184,800 | 806.00 | 148,948,800 | |
| 極東証券 | 23,900 | 1,619.00 | 38,694,100 | 貸付有価証券 9,000株(300株) |
| 岩井コスモホールディングス | 21,900 | 2,716.00 | 59,480,400 | 貸付有価証券 300株 |
| アイザワ証券グループ | 23,000 | 1,445.00 | 33,235,000 | 貸付有価証券 3,100株(700株) |
| スパークス・グループ | 21,200 | 1,608.00 | 34,089,600 | 貸付有価証券 1,500株 |
| ライフネット生命保険 | 35,100 | 2,107.00 | 73,955,700 | 貸付有価証券 16,800株(16,800株) |
| かんぼ生命保険 | 216,700 | 4,194.00 | 908,839,800 | |
| F P パートナー | 8,400 | 2,195.00 | 18,438,000 | 貸付有価証券 4,000株(400株) |
| S O M P Oホールディングス | 884,900 | 4,801.00 | 4,248,404,900 | 貸付有価証券 4,000株(4,000株) |
| アニコム ホールディングス | 60,100 | 906.00 | 54,450,600 | 貸付有価証券 400株(200株) |
| M S & A Dインシュアランスグループホール | 1,406,300 | 3,506.00 | 4,930,487,800 | |
| 第一生命ホールディングス | 3,504,900 | 1,239.50 | 4,344,323,550 | |
| 東京海上ホールディングス | 1,831,900 | 6,514.00 | 11,932,996,600 | 貸付有価証券 7,600株(7,600株) |
| T & Dホールディングス | 515,300 | 3,937.00 | 2,028,736,100 | 貸付有価証券 5,300株(5,300株) |
| 全国保証 | 100,400 | 3,465.00 | 347,886,000 | |
| ジェイリース | 14,500 | 1,687.00 | 24,461,500 | |

| | | | | |
|-------------------------|-----------|-----------|---------------|----------------------------|
| S B I アルヒ | 19,500 | 839.00 | 16,360,500 | 貸付有価証券 2,500株(300株) |
| プレミアグループ | 32,500 | 2,237.00 | 72,702,500 | |
| ネットプロテクションズ ホールディングス | 65,200 | 846.00 | 55,159,200 | 貸付有価証券 16,000株 |
| クレディセゾン | 121,600 | 3,881.00 | 471,929,600 | 貸付有価証券 1,800株(300株) |
| 芙蓉総合リース | 53,000 | 4,460.00 | 236,380,000 | |
| みずほリース | 144,200 | 1,307.00 | 188,469,400 | |
| 東京センチュリー | 143,400 | 1,910.00 | 273,894,000 | |
| 日本証券金融 | 70,500 | 1,892.00 | 133,386,000 | 貸付有価証券 3,000株(3,000株) |
| アイフル | 317,800 | 490.00 | 155,722,000 | |
| リコーリース | 18,200 | 5,830.00 | 106,106,000 | |
| イオンフィナンシャル サービス | 110,200 | 1,546.00 | 170,369,200 | 貸付有価証券 27,800株 |
| アコム | 456,600 | 478.40 | 218,437,440 | 貸付有価証券 39,300株(21,700株) |
| ジャックス | 23,000 | 4,435.00 | 102,005,000 | 貸付有価証券 100株(100株) |
| オリエントコーポレー ション | 62,600 | 1,043.00 | 65,291,800 | |
| オリックス | 1,101,600 | 3,903.00 | 4,299,544,800 | 貸付有価証券 28,200株(700株) |
| 三菱HCキャピタル | 962,000 | 1,226.00 | 1,179,412,000 | |
| 日本取引所グループ | 1,141,700 | 1,541.50 | 1,759,930,550 | 貸付有価証券 300株 |
| イー・ギャランティ | 31,400 | 1,486.00 | 46,660,400 | 貸付有価証券 6,100株(100株) |
| N E C キャピタルソ リューション | 9,400 | 3,905.00 | 36,707,000 | 貸付有価証券 1,100株 |
| r o b o t h o m e | 53,100 | 194.00 | 10,301,400 | 貸付有価証券 25,600株 |
| 大東建託 | 65,300 | 16,340.00 | 1,067,002,000 | |
| いちご | 162,400 | 443.00 | 71,943,200 | |
| 日本駐車場開発 | 228,500 | 298.00 | 68,093,000 | |
| スター・マイカ・ホール ディングス | 20,300 | 1,150.00 | 23,345,000 | |
| S R E ホールディングス | 7,100 | 3,370.00 | 23,927,000 | 貸付有価証券 2,500株 |
| ヒューリック | 559,500 | 1,622.00 | 907,509,000 | 貸付有価証券 56,500株 |
| 野村不動産ホールディ ングス | 601,900 | 960.00 | 577,824,000 | |
| 三重交通グループホール ディングス | 41,000 | 554.00 | 22,714,000 | 貸付有価証券 19,700株 |
| ディア・ライフ | 29,400 | 1,333.00 | 39,190,200 | 貸付有価証券 1,700株(1,600株) |
| 地主 | 15,700 | 3,050.00 | 47,885,000 | |
| J P M C | 10,300 | 1,320.00 | 13,596,000 | |
| フージャースホールディ ングス | 32,900 | 1,347.00 | 44,316,300 | 貸付有価証券 6,500株(800株) |
| オープンハウスグループ | 61,600 | 7,969.00 | 490,890,400 | |
| 東急不動産ホールディ ングス | 576,900 | 1,247.00 | 719,394,300 | |

| | | | | |
|-----------------|-----------|----------|---------------|---------------------------|
| 飯田グループホールディングス | 183,900 | 2,432.50 | 447,336,750 | 貸付有価証券 6,300株(900株) |
| And Doホールディングス | 11,600 | 1,118.00 | 12,968,800 | 貸付有価証券 5,500株 |
| ケイアイスター不動産 | 10,400 | 5,560.00 | 57,824,000 | 貸付有価証券 200株 |
| グッドコムアセット | 20,000 | 1,557.00 | 31,140,000 | 貸付有価証券 9,500株(2,300株) |
| ジェイ・エス・ビー | 8,000 | 3,815.00 | 30,520,000 | |
| ロードスターキャピタル | 10,900 | 3,140.00 | 34,226,000 | 貸付有価証券 800株 |
| アズーム | 1,700 | 9,580.00 | 16,286,000 | |
| 霞ヶ関キャピタル | 15,800 | 9,130.00 | 144,254,000 | 貸付有価証券 4,500株 |
| パーク24 | 137,100 | 2,023.00 | 277,353,300 | 貸付有価証券 29,000株(7,100株) |
| パラカ | 5,300 | 2,042.00 | 10,822,600 | |
| 三井不動産 | 2,635,400 | 1,634.00 | 4,306,243,600 | |
| 三菱地所 | 1,093,700 | 3,355.00 | 3,669,363,500 | 貸付有価証券 5,200株(5,200株) |
| 平和不動産 | 62,300 | 2,358.00 | 146,903,400 | |
| 東京建物 | 182,900 | 2,867.50 | 524,465,750 | 貸付有価証券 12,200株 |
| 京阪神ビルディング | 32,000 | 1,628.00 | 52,096,000 | 貸付有価証券 900株 |
| 住友不動産 | 312,200 | 6,374.00 | 1,989,962,800 | |
| テーオーシー | 34,200 | 819.00 | 28,009,800 | |
| レオパレス21 | 168,000 | 731.00 | 122,808,000 | 貸付有価証券 100株 |
| スターツコーポレーション | 31,500 | 4,995.00 | 157,342,500 | |
| フジ住宅 | 24,200 | 814.00 | 19,698,800 | 貸付有価証券 500株 |
| 空港施設 | 27,000 | 1,091.00 | 29,457,000 | 貸付有価証券 200株(100株) |
| 明和地所 | 15,400 | 1,110.00 | 17,094,000 | |
| ゴールドクレスト | 13,000 | 3,440.00 | 44,720,000 | 貸付有価証券 1,000株(100株) |
| エスリード | 9,000 | 5,350.00 | 48,150,000 | 貸付有価証券 300株 |
| 日神グループホールディングス | 30,800 | 585.00 | 18,018,000 | 貸付有価証券 400株 |
| エスコン | 50,300 | 1,047.00 | 52,664,100 | 貸付有価証券 4,300株 |
| MIRARTHホールディングス | 112,500 | 402.00 | 45,225,000 | 貸付有価証券 20,700株(9,200株) |
| カチタス | 51,600 | 2,786.00 | 143,757,600 | 貸付有価証券 1,000株(1,000株) |
| トーセイ | 28,400 | 3,335.00 | 94,714,000 | |
| サンフロンティア不動産 | 32,000 | 2,344.00 | 75,008,000 | |
| FJネクストホールディングス | 20,200 | 1,642.00 | 33,168,400 | 貸付有価証券 1,700株(100株) |
| グランディハウス | 18,000 | 576.00 | 10,368,000 | 貸付有価証券 800株(100株) |
| 日本空港ビルデング | 67,900 | 4,970.00 | 337,463,000 | |
| LIFULL | 58,700 | 228.00 | 13,383,600 | 貸付有価証券 |

| | | | | |
|-------------------|-----------|----------|-------------|----------------------------|
| | | | | 1,300株 |
| M I X I | 36,400 | 3,310.00 | 120,484,000 | |
| ジェイエイシーリクルートメント | 72,400 | 1,100.00 | 79,640,000 | |
| 日本M&Aセンターホールディングス | 294,600 | 795.90 | 234,472,140 | |
| メンバーズ | 7,800 | 1,230.00 | 9,594,000 | |
| UTグループ | 26,200 | 2,766.00 | 72,469,200 | 貸付有価証券 100株 |
| アイティメディア | 10,700 | 1,704.00 | 18,232,800 | |
| ケアネット | 34,200 | 1,127.00 | 38,543,400 | 貸付有価証券 2,400株(400株) |
| E・Jホールディングス | 13,200 | 1,781.00 | 23,509,200 | |
| オープンアップグループ | 66,900 | 1,820.00 | 121,758,000 | 貸付有価証券 600株 |
| コシダカホールディングス | 54,900 | 1,404.00 | 77,079,600 | 貸付有価証券 26,600株(100株) |
| パソナグループ | 23,400 | 2,185.00 | 51,129,000 | 貸付有価証券 5,300株(3,500株) |
| リンクアンドモチベーション | 47,700 | 559.00 | 26,664,300 | 貸付有価証券 19,400株 |
| エス・エム・エス | 76,600 | 1,625.00 | 124,475,000 | 貸付有価証券 800株 |
| パーソルホールディングス | 1,826,200 | 290.00 | 529,598,000 | |
| クックパッド | 39,100 | 170.00 | 6,647,000 | 貸付有価証券 10,300株(3,200株) |
| 学情 | 9,100 | 1,920.00 | 17,472,000 | 貸付有価証券 4,900株 |
| スタジオアリス | 10,000 | 2,094.00 | 20,940,000 | 貸付有価証券 4,800株 |
| N J S | 4,400 | 6,340.00 | 27,896,000 | 貸付有価証券 2,300株 |
| A L S O K | 334,600 | 1,170.50 | 391,649,300 | |
| カカクコム | 144,400 | 2,703.50 | 390,385,400 | |
| セントケア・ホールディング | 12,800 | 821.00 | 10,508,800 | 貸付有価証券 100株 |
| ルネサンス | 15,600 | 1,210.00 | 18,876,000 | 貸付有価証券 7,500株 |
| ディップ | 35,100 | 2,397.00 | 84,134,700 | 貸付有価証券 16,300株(5,200株) |
| デジタルホールディングス | 10,200 | 2,012.00 | 20,522,400 | 貸付有価証券 600株(600株) |
| 新日本科学 | 21,200 | 1,741.00 | 36,909,200 | 貸付有価証券 700株 |
| エムスリー | 395,900 | 2,416.00 | 956,494,400 | 貸付有価証券 41,900株(13,300株) |
| ワールドホールディングス | 9,200 | 2,585.00 | 23,782,000 | 貸付有価証券 900株 |
| ディー・エヌ・エー | 80,100 | 2,338.00 | 187,273,800 | 貸付有価証券 35,000株(100株) |
| 博報堂DYホールディングス | 227,100 | 1,204.50 | 273,541,950 | 貸付有価証券 200株 |
| ぐるなび | 37,300 | 242.00 | 9,026,600 | 貸付有価証券 12,100株(3,600株) |
| タカミヤ | 27,200 | 374.00 | 10,172,800 | 貸付有価証券 300株(100株) |
| ファンコミュニケーション | 29,000 | 534.00 | 15,486,000 | 貸付有価証券 |

| | | | | |
|----------------------|-----------|----------|---------------|--------------------------|
| ンズ | | | | 1,000株 |
| ライク | 10,400 | 1,496.00 | 15,558,400 | 貸付有価証券 5,000株(100株) |
| エスプール | 51,800 | 329.00 | 17,042,200 | 貸付有価証券 300株 |
| W D Bホールディングス | 10,200 | 1,805.00 | 18,411,000 | 貸付有価証券 4,800株(300株) |
| アドウェイズ | 21,400 | 303.00 | 6,484,200 | 貸付有価証券 4,000株(2,400株) |
| バリューコマース | 17,600 | 823.00 | 14,484,800 | |
| インフォマート | 189,000 | 360.00 | 68,040,000 | 貸付有価証券 27,100株 |
| J Pホールディングス | 51,200 | 632.00 | 32,358,400 | 貸付有価証券 24,400株 |
| C Lホールディングス | 5,100 | 988.00 | 5,038,800 | 貸付有価証券 2,200株(200株) |
| プレステージ・インター ナショナル | 92,700 | 686.00 | 63,592,200 | 貸付有価証券 8,200株(7,400株) |
| アミューズ | 12,200 | 2,020.00 | 24,644,000 | 貸付有価証券 500株(100株) |
| ドリームインキュベータ | 4,900 | 2,673.00 | 13,097,700 | 貸付有価証券 2,300株 |
| クイック | 13,700 | 2,466.00 | 33,784,200 | 貸付有価証券 100株 |
| 電通グループ | 193,700 | 3,100.00 | 600,470,000 | 貸付有価証券 23,300株 |
| テイクアンドギヴ・ニ ーズ | 9,600 | 876.00 | 8,409,600 | 貸付有価証券 500株 |
| びあ | 6,800 | 3,525.00 | 23,970,000 | 貸付有価証券 200株 |
| イオンファンタジー | 8,600 | 3,635.00 | 31,261,000 | 貸付有価証券 4,100株 |
| シーティーエス | 27,500 | 915.00 | 25,162,500 | 貸付有価証券 800株 |
| H・U・グループホール ディングス | 58,600 | 3,887.00 | 227,778,200 | 貸付有価証券 200株(200株) |
| アルプス技研 | 16,600 | 2,923.00 | 48,521,800 | 貸付有価証券 1,000株 |
| 日本空調サービス | 21,500 | 1,280.00 | 27,520,000 | 貸付有価証券 10,100株 |
| オリエンタルランド | 1,180,700 | 3,655.00 | 4,315,458,500 | 貸付有価証券 9,100株 |
| ダスキン | 42,000 | 3,965.00 | 166,530,000 | 貸付有価証券 300株(300株) |
| 明光ネットワークジャ パン | 26,300 | 742.00 | 19,514,600 | 貸付有価証券 8,400株(2,300株) |
| ファルコホールディ ングス | 7,900 | 2,521.00 | 19,915,900 | |
| ラウンドワン | 189,200 | 1,349.00 | 255,230,800 | |
| リゾートトラスト | 158,100 | 1,854.00 | 293,117,400 | |
| ピー・エム・エル | 24,700 | 3,735.00 | 92,254,500 | |
| リソー教育グループ | 125,200 | 220.00 | 27,544,000 | 貸付有価証券 58,000株 |
| 早稲田アカデミー | 11,100 | 2,777.00 | 30,824,700 | 貸付有価証券 5,300株 |
| ユー・エス・エス | 379,900 | 1,809.00 | 687,239,100 | 貸付有価証券 186,400株 |
| 東京個別指導学院 | 23,700 | 340.00 | 8,058,000 | 貸付有価証券 1,900株(300株) |

| | | | | |
|--------------------------|-----------|----------|----------------|--------------------------|
| サイバーエージェント | 406,000 | 1,769.00 | 718,214,000 | |
| 楽天グループ | 1,577,500 | 909.70 | 1,435,051,750 | 貸付有価証券 341,100株 |
| クリーク・アンド・リ バー社 | 10,100 | 1,500.00 | 15,150,000 | 貸付有価証券 1,500株 |
| S B イグローバルアセッ トマネジメント | 39,200 | 649.00 | 25,440,800 | 貸付有価証券 1,200株(200株) |
| テー・オー・ダブリュー | 35,700 | 381.00 | 13,601,700 | 貸付有価証券 500株(500株) |
| G M O インターネット | 4,900 | 1,183.00 | 5,796,700 | 貸付有価証券 2,300株(200株) |
| 山田コンサルティンググ ループ | 10,100 | 1,829.00 | 18,472,900 | |
| セントラルスポーツ | 7,500 | 2,557.00 | 19,177,500 | 貸付有価証券 3,600株 |
| フルキャストホールディ ングス | 15,400 | 1,784.00 | 27,473,600 | 貸付有価証券 2,400株 |
| エン・ジャパン | 32,600 | 1,798.00 | 58,614,800 | 貸付有価証券 2,300株(1,400株) |
| テクノプロ・ホールディ ングス | 121,800 | 4,827.00 | 587,928,600 | 貸付有価証券 10,300株 |
| アイ・アールジャパン ホールディングス | 10,400 | 783.00 | 8,143,200 | 貸付有価証券 2,400株(1,000株) |
| K e e P e r 技研 | 12,400 | 3,410.00 | 42,284,000 | 貸付有価証券 5,800株 |
| G u n o s y | 15,900 | 744.00 | 11,829,600 | 貸付有価証券 3,600株 |
| イー・ガーディアン | 6,100 | 2,060.00 | 12,566,000 | 貸付有価証券 2,900株 |
| ジャパンマテリアル | 61,300 | 1,518.00 | 93,053,400 | 貸付有価証券 8,900株 |
| ベクトル | 27,300 | 1,149.00 | 31,367,700 | 貸付有価証券 1,200株 |
| チャーム・ケア・コーポ レーション | 16,700 | 1,048.00 | 17,501,600 | 貸付有価証券 3,700株 |
| キャリアリンク | 7,300 | 2,400.00 | 17,520,000 | 貸付有価証券 100株 |
| I B J | 15,300 | 843.00 | 12,897,900 | 貸付有価証券 100株 |
| アサンテ | 9,900 | 1,701.00 | 16,839,900 | 貸付有価証券 4,600株 |
| バリューHR | 18,000 | 1,559.00 | 28,062,000 | 貸付有価証券 8,500株(100株) |
| M & A キャピタルパート ナーズ | 16,200 | 3,170.00 | 51,354,000 | 貸付有価証券 100株 |
| ライドオンエクスプレス ホールディングス | 8,000 | 1,008.00 | 8,064,000 | |
| シグマクシス・ホール ディングス | 58,400 | 945.00 | 55,188,000 | |
| ウィルグループ | 16,800 | 970.00 | 16,296,000 | 貸付有価証券 400株 |
| メドピア | 6,400 | 697.00 | 4,460,800 | 貸付有価証券 2,000株 |
| リクルートホールディ ングス | 1,481,400 | 8,454.00 | 12,523,755,600 | |
| エラン | 17,700 | 826.00 | 14,620,200 | |
| 日本郵政 | 1,988,400 | 1,548.50 | 3,079,037,400 | |
| ベルシステム24ホール ディングス | 21,700 | 1,320.00 | 28,644,000 | |
| 鎌倉新書 | 17,100 | 628.00 | 10,738,800 | 貸付有価証券 |

| | | | | |
|---------------------------|---------|----------|---------------|---------------------------|
| | | | | 100株 |
| エアトリ | 16,300 | 999.00 | 16,283,700 | 貸付有価証券 4,300株(200株) |
| アトラエ | 15,500 | 820.00 | 12,710,000 | 貸付有価証券 900株(900株) |
| ストライク | 9,800 | 4,570.00 | 44,786,000 | 貸付有価証券 300株(200株) |
| ソラスト | 55,200 | 490.00 | 27,048,000 | |
| セラク | 6,000 | 1,744.00 | 10,464,000 | |
| インソース | 43,500 | 981.00 | 42,673,500 | 貸付有価証券 7,400株(100株) |
| ベイカレント | 147,200 | 8,276.00 | 1,218,227,200 | |
| Orchestra Holdings | 4,400 | 774.00 | 3,405,600 | 貸付有価証券 500株(200株) |
| アイモバイル | 29,700 | 663.00 | 19,691,100 | |
| MS - Japan | 10,900 | 1,002.00 | 10,921,800 | |
| ジャパンエレベーター サービスホールディング | 77,900 | 3,830.00 | 298,357,000 | 貸付有価証券 100株(100株) |
| エル・ティー・エス | 2,800 | 2,026.00 | 5,672,800 | 貸付有価証券 400株(200株) |
| ミダックホールディングス | 12,100 | 1,974.00 | 23,885,400 | 貸付有価証券 1,000株 |
| キュービーネットホール ディングス | 11,500 | 1,320.00 | 15,180,000 | 貸付有価証券 5,300株 |
| オープングループ | 31,900 | 405.00 | 12,919,500 | 貸付有価証券 100株(100株) |
| マネジメントソリューションズ | 11,000 | 1,519.00 | 16,709,000 | 貸付有価証券 5,200株 |
| プロレド・パートナーズ | 4,900 | 797.00 | 3,905,300 | |
| フロンティア・マネジメ ント | 7,700 | 701.00 | 5,397,700 | 貸付有価証券 3,600株(100株) |
| アンビスホールディング ス | 42,900 | 612.00 | 26,254,800 | 貸付有価証券 10,600株(9,800株) |
| カーブスホールディング ス | 54,700 | 838.00 | 45,838,600 | 貸付有価証券 3,100株 |
| フォーラムエンジニアリ ング | 23,400 | 1,333.00 | 31,192,200 | 貸付有価証券 2,400株 |
| Fast Fitness Japan | 6,800 | 1,884.00 | 12,811,200 | |
| Macbee Planet | 7,500 | 2,493.00 | 18,697,500 | 貸付有価証券 3,500株(1,100株) |
| ダイレクトマーケティング グミックス | 20,800 | 300.00 | 6,240,000 | 貸付有価証券 500株(100株) |
| ポピンズ | 3,000 | 1,458.00 | 4,374,000 | |
| LITALICO | 18,200 | 1,318.00 | 23,987,600 | |
| リログループ | 111,500 | 1,760.00 | 196,240,000 | 貸付有価証券 3,800株 |
| 東祥 | 16,800 | 719.00 | 12,079,200 | |
| ビーウィズ | 5,100 | 1,507.00 | 7,685,700 | 貸付有価証券 2,400株 |
| サンウェルズ | 10,300 | 740.00 | 7,622,000 | 貸付有価証券 4,900株(4,800株) |
| TREホールディングス | 46,000 | 1,603.00 | 73,738,000 | 貸付有価証券 1,900株(1,900株) |
| 人・夢・技術グループ | 8,200 | 1,834.00 | 15,038,800 | |
| NISSOホールディン | 17,400 | 653.00 | 11,362,200 | 貸付有価証券 |

| | | | | |
|-------------------|---------|-----------|---------------|--------------------------|
| グス | | | | 8,200株 |
| 大栄環境 | 43,700 | 3,495.00 | 152,731,500 | 貸付有価証券 4,800株(1,000株) |
| GENOVA | 9,100 | 688.00 | 6,260,800 | 貸付有価証券 1,200株(900株) |
| 日本管財ホールディングス | 21,000 | 2,809.00 | 58,989,000 | 貸付有価証券 200株 |
| M&A総研ホールディングス | 25,900 | 1,350.00 | 34,965,000 | 貸付有価証券 12,400株(400株) |
| エイチ・アイ・エス | 58,200 | 1,477.00 | 85,961,400 | 貸付有価証券 300株(200株) |
| ラックランド | 9,100 | 1,293.00 | 11,766,300 | 貸付有価証券 3,500株(600株) |
| 共立メンテナンス | 63,700 | 3,390.00 | 215,943,000 | 貸付有価証券 19,000株 |
| イチネンホールディングス | 19,000 | 1,857.00 | 35,283,000 | 貸付有価証券 700株 |
| 建設技術研究所 | 20,600 | 2,950.00 | 60,770,000 | |
| スペース | 14,500 | 1,371.00 | 19,879,500 | |
| 燦ホールディングス | 16,800 | 1,464.00 | 24,595,200 | |
| スバル興業 | 7,800 | 3,635.00 | 28,353,000 | 貸付有価証券 200株 |
| タナベコンサルティンググループ | 16,700 | 721.00 | 12,040,700 | 貸付有価証券 7,900株 |
| ナガワ | 5,400 | 6,760.00 | 36,504,000 | 貸付有価証券 2,500株 |
| 東京都競馬 | 14,700 | 5,250.00 | 77,175,000 | |
| カナモト | 28,200 | 3,520.00 | 99,264,000 | 貸付有価証券 100株 |
| ニシオホールディングス | 16,500 | 4,320.00 | 71,280,000 | |
| トランス・コスモス | 25,600 | 3,670.00 | 93,952,000 | 貸付有価証券 1,600株(1,600株) |
| 乃村工藝社 | 87,400 | 1,071.00 | 93,605,400 | 貸付有価証券 4,700株 |
| 藤田観光 | 8,000 | 10,550.00 | 84,400,000 | 貸付有価証券 2,300株 |
| KNT-CTホールディングス | 11,900 | 1,542.00 | 18,349,800 | 貸付有価証券 1,300株(100株) |
| トーカイ | 17,700 | 2,241.00 | 39,665,700 | 貸付有価証券 600株(100株) |
| セコム | 408,000 | 5,551.00 | 2,264,808,000 | |
| セントラル警備保障 | 10,800 | 2,525.00 | 27,270,000 | 貸付有価証券 200株 |
| 丹青社 | 42,300 | 1,461.00 | 61,800,300 | 貸付有価証券 400株 |
| メイテックグループホールディングス | 73,900 | 3,330.00 | 246,087,000 | |
| 応用地質 | 18,100 | 2,962.00 | 53,612,200 | 貸付有価証券 200株 |
| 船井総研ホールディングス | 40,100 | 2,574.00 | 103,217,400 | |
| 学究社 | 8,000 | 2,350.00 | 18,800,000 | 貸付有価証券 200株 |
| ナック | 20,400 | 552.00 | 11,260,800 | 貸付有価証券 9,600株 |
| ダイセキ | 48,300 | 3,665.00 | 177,019,500 | 貸付有価証券 6,900株(2,700株) |
| ステップ | 7,300 | 2,402.00 | 17,534,600 | 貸付有価証券 |

| | | | | | |
|----|--------------|--|--|-----------------|------|
| | | | | | 700株 |
| 小計 | 銘柄数：1,665 | | | 865,028,192,180 | |
| | 組入時価比率：98.8% | | | 100.0% | |
| 合計 | | | | 865,028,192,180 | |

(注1)比率は左より組入時価の純資産に対する比率、及び各小計欄の合計金額に対する比率であります。

(注2)備考欄の貸付有価証券の()内は、委託者の利害関係人である野村証券株式会社に対する貸付で、内書であります。

(2)株式以外の有価証券(2025年9月8日現在)

該当事項はありません。

第2 デリバティブ取引及び為替予約取引の契約額等及び時価の状況表

| 種類 | 2025年 9月 8日現在 | | | |
|----------|----------------|-------|----------------|-------------|
| | 契約額等(円) | | 時価(円) | 評価損益(円) |
| | | うち1年超 | | |
| 市場取引 | | | | |
| 株価指数先物取引 | | | | |
| 買建 | 10,317,320,300 | - | 10,492,485,000 | 174,998,875 |
| 合計 | 10,317,320,300 | - | 10,492,485,000 | 174,998,875 |

(注)時価の算定方法

1 先物取引

国内先物取引について

先物の評価においては、取引所の発表する計算日の清算値段を用いております。

上記取引でヘッジ会計が適用されているものはございません。

外国株式MSCI-KOKUSAIマザーファンド

貸借対照表

(単位：円)

(2025年 9月 8日現在)

| | |
|-------------------|-------------------|
| 資産の部 | |
| 流動資産 | |
| 預金 | 10,127,848,569 |
| コール・ローン | 1,091,400,298 |
| 株式 | 3,166,553,749,881 |
| 投資証券 | 53,191,544,836 |
| 派生商品評価勘定 | 851,681,328 |
| 未収入金 | 22,303,235 |
| 未収配当金 | 4,175,727,845 |
| 未収利息 | 14,589 |
| 差入委託証拠金 | 39,091,681,411 |
| 流動資産合計 | 3,275,105,951,992 |
| 資産合計 | |
| 3,275,105,951,992 | |
| 負債の部 | |
| 流動負債 | |
| 派生商品評価勘定 | 51,118,108 |
| 未払解約金 | 838,194,607 |
| その他未払費用 | 13,272,700 |
| 流動負債合計 | 902,585,415 |
| 負債合計 | |
| 902,585,415 | |
| 純資産の部 | |
| 元本等 | |
| 元本 | 394,287,670,189 |
| 剰余金 | |
| 期末剰余金又は期末欠損金() | 2,879,915,696,388 |
| 元本等合計 | 3,274,203,366,577 |

(2025年 9月 8日現在)

| | |
|---------|-------------------|
| 純資産合計 | 3,274,203,366,577 |
| 負債純資産合計 | 3,275,105,951,992 |

注記表

(重要な会計方針に係る事項に関する注記)

| | |
|------------------------|--|
| 1. 運用資産の評価基準及び評価方法 | 株式 原則として時価で評価しております。 時価評価にあたっては、市場価格のある有価証券についてはその最終相場(計算日に最終相場のない場合には、直近の日の最終相場)で評価しております。 新株予約権証券 原則として時価で評価しております。 時価評価にあたっては、市場価格のある有価証券についてはその最終相場(計算日に最終相場のない場合には、直近の日の最終相場)で評価しております。 投資証券 原則として時価で評価しております。 時価評価にあたっては、市場価格のある有価証券についてはその最終相場(計算日に最終相場のない場合には、直近の日の最終相場)で評価しております。 先物取引 計算日に知りうる直近の日の主たる取引所の発表する清算値段又は最終相場で評価しております。 |
| 2. 外貨建資産・負債の本邦通貨への換算基準 | 信託財産に属する外貨建資産・負債の円換算は、原則として、わが国における計算期間末日の対顧客電信売買相場の仲値によって計算しております。 |
| 3. 費用・収益の計上基準 | 受取配当金 原則として配当落ち日において、確定配当金額又は予想配当金額を計上しております。 投資信託受益証券については、原則として収益分配金落ち日において、当該収益分配金額を計上しております。 配当株式 配当株式は原則として、配当株式に伴う源泉税等の費用が確定した段階で、株式の配当落ち日に計上した数量に相当する券面額又は発行価額を計上しております。 有価証券売買等損益 約定日基準で計上しております。 派生商品取引等損益 約定日基準で計上しております。 為替差損益 約定日基準で計上しております。 |
| 4. 金融商品の時価等に関する事項の補足説明 | 金融商品の時価の算定においては一定の前提条件等を採用しているため、異なる前提条件等による場合、当該価額が異なることもあります。 また、デリバティブ取引に関する契約額は、あくまでもデリバティブ取引における名目的な契約額または計算上の想定元本であり、当該金額自体がデリバティブ取引の市場リスクの大きさを示すものではありません。 |

(重要な会計上の見積りに関する注記)

該当事項はありません。

(貸借対照表に関する注記)

| 2025年 9月 8日現在 | |
|----------------------------|-----------|
| 1. 計算期間の末日における1単位当たりの純資産の額 | |
| 1口当たり純資産額 | 8.3041円 |
| (10,000口当たり純資産額) | (83,041円) |

(金融商品に関する注記)

(1)金融商品の状況に関する事項

| 自 2024年 9月 7日 至 2025年 9月 8日 | |
|--------------------------------|---|
| 1. 金融商品に対する取組方針 | 当ファンドは、投資信託及び投資法人に関する法律第2条第4項に定める証券投資信託であり、信託約款に規定する運用の基本方針に従い、有価証券等の金融商品に対して投資として運用することを目的としております。 |
| 2. 金融商品の内容及びその金融商品に係るリスク | 当ファンドが保有する金融商品の種類は、有価証券、デリバティブ取引、コール・ローン等の金銭債権及び金銭債務であります。 当ファンドが保有する有価証券の詳細は、附属明細表に記載しております。 これらは、株価変動リスク、為替変動リスクなどの市場リスク、信用リスク及び流動性リスクにさらされております。 当ファンドは、信託財産に属する資産の価格変動リスクの低減を目的として、株価指数先物取引を行っております。 |
| 3. 金融商品に係るリスク管理体制 | |

委託会社においては、独立した投資リスク管理に関する委員会を設け、パフォーマンスの考査及び運用リスクの管理を行なっております。

市場リスクの管理

市場リスクに関しては、資産配分等の状況を常時、分析・把握し、投資方針に沿っているか等の管理を行なっております。

信用リスクの管理

信用リスクに関しては、発行体や取引先の財務状況等に関する情報収集・分析を常時、継続し、格付等の信用度に応じた組入制限等の管理を行なっております。

流動性リスクの管理

流動性リスクに関しては、必要に応じて市場流動性の状況を把握し、取引量や組入比率等の管理を行なっております。

(2)金融商品の時価等に関する事項

2025年 9月 8日現在

| | |
|---------------------|--|
| 1. 貸借対照表計上額、時価及び差額 | 貸借対照表上の金融商品は原則としてすべて時価で評価しているため、貸借対照表計上額と時価との差額はありませ |
| 2. 時価の算定方法 | |
| 株式 | (重要な会計方針に係る事項に関する注記)に記載しております。 |
| 新株予約権証券 | (重要な会計方針に係る事項に関する注記)に記載しております。 |
| 投資証券 | (重要な会計方針に係る事項に関する注記)に記載しております。 |
| 派生商品評価勘定 | |
| デリバティブ取引については、 | 附属明細表に記載しております。 |
| コール・ローン等の金銭債権及び金銭債務 | これらの科目は短期間で決済されるため、帳簿価額は時価と近似していることから、当該帳簿価額を時価としており |
| | ます。 |

(その他の注記)

元本の移動及び期末元本額の内訳

2025年 9月 8日現在

| 期首 | 2024年 9月 7日 |
|-------------------------------------|------------------|
| 本報告書における開示対象ファンドの期首における当ファンドの元本額 | 358,788,995,487円 |
| 同期中における追加設定元本額 | 65,962,175,626円 |
| 同期中における一部解約元本額 | 30,463,500,924円 |
| 期末元本額 | 394,287,670,189円 |
| 期末元本額の内訳* | |
| バランスセレクト30 | 11,932,424円 |
| バランスセレクト50 | 45,023,765円 |
| バランスセレクト70 | 68,955,770円 |
| 野村外国株式インデックスファンド | 362,411,858円 |
| 野村世界6資産分散投信(安定コース) | 1,632,272,801円 |
| 野村世界6資産分散投信(分配コース) | 2,552,490,326円 |
| 野村世界6資産分散投信(成長コース) | 5,630,151,149円 |
| 野村資産設計ファンド2015 | 4,650,101円 |
| 野村資産設計ファンド2020 | 4,961,912円 |
| 野村資産設計ファンド2025 | 6,714,475円 |
| 野村資産設計ファンド2030 | 12,994,187円 |
| 野村資産設計ファンド2035 | 14,823,273円 |
| 野村資産設計ファンド2040 | 27,127,461円 |
| 野村外国株インデックス Bコース(野村投資一任口座向け) | 31,194,050,842円 |
| のむらっぴ・ファンド(保守型) | 1,350,919,012円 |
| のむらっぴ・ファンド(普通型) | 22,944,641,350円 |
| のむらっぴ・ファンド(積極型) | 28,797,601,380円 |
| 野村資産設計ファンド2045 | 6,128,875円 |
| 野村インデックスファンド・外国株式 | 10,235,820,354円 |
| マイ・ロード | 1,434,879,573円 |
| ネクストコア | 7,551,907円 |
| 野村インデックスファンド・海外5資産バランス | 149,691,821円 |
| 野村外国株インデックスBコース(野村SMA・EW向け) | 4,624,965,750円 |
| 野村世界6資産分散投信(配分変更コース) | 160,906,797円 |
| 野村資産設計ファンド2050 | 7,089,801円 |
| 野村ターゲットデートファンド2016 2026-2028年目標型 | 1,209,804円 |
| 野村ターゲットデートファンド2016 2029-2031年目標型 | 903,062円 |
| 野村ターゲットデートファンド2016 2032-2034年目標型 | 897,358円 |
| 野村ターゲットデートファンド2016 2035-2037年目標型 | 956,216円 |
| のむらっぴ・ファンド(やや保守型) | 614,506,051円 |
| のむらっぴ・ファンド(やや積極型) | 4,593,735,617円 |
| インデックス・ブレンド(タイプ) | 1,947,850円 |
| インデックス・ブレンド(タイプ) | 2,187,313円 |
| インデックス・ブレンド(タイプ) | 24,305,271円 |
| インデックス・ブレンド(タイプ) | 11,571,855円 |
| インデックス・ブレンド(タイプ) | 45,528,101円 |
| 野村6資産均等バランス | 2,501,372,598円 |
| 野村つみたて外国株投信 | 21,864,308,084円 |
| 野村外国株(含む新興国)インデックス Bコース(野村投資一任口座向け) | 5,020,480,965円 |

| | |
|--|------------------|
| 世界6資産分散ファンド | 40,436,301円 |
| 野村資産設計ファンド2060 | 6,964,429円 |
| 野村スリーゼロ先進国株式投信 | 5,395,071,070円 |
| はじめてのNISA・全世界株式インデックス(オール・カンントリー) | 8,855,623,590円 |
| NEXT FUNDS 外国株式・MSCI-KOKUSAI指数(為替ヘッジなし)連動型上場投信 | 7,684,620,632円 |
| ファンドラップ(ウエルス・スクエア)外国株式 | 8,412,871,009円 |
| グローバル・インデックス・バランス25VA(適格機関投資家専用) | 46,559,582円 |
| グローバル・インデックス・バランス50VA(適格機関投資家専用) | 33,891,635円 |
| グローバル・インデックス・バランス40VA(適格機関投資家専用) | 191,870,877円 |
| グローバル・インデックス・バランス60VA(適格機関投資家専用) | 155,128,277円 |
| ワールド・インデックス・ファンドVA安定型(適格機関投資家専用) | 205,925円 |
| ワールド・インデックス・ファンドVAバランス型(適格機関投資家専用) | 1,529,536円 |
| ワールド・インデックス・ファンドVA積極型(適格機関投資家専用) | 134,352円 |
| 野村ワールド・インデックス・バランス50VA(適格機関投資家専用) | 1,226,590円 |
| 野村外国株式インデックスファンド(適格機関投資家専用) | 325,478,087円 |
| 野村世界インデックス・バランス40VA(適格機関投資家専用) | 2,043,204円 |
| 野村グローバル・インデックス・バランス25VA(適格機関投資家専用) | 16,146,084円 |
| 野村グローバル・インデックス・バランス50VA(適格機関投資家専用) | 37,925,385円 |
| 野村グローバル・インデックス・バランス75VA(適格機関投資家専用) | 1,373,291,633円 |
| 野村世界バランス25VA(適格機関投資家専用) | 5,804,397円 |
| ノムラFOFs用インデックスファンド・外国株式(適格機関投資家専用) | 704,042,401円 |
| 野村FOFs用・外国株式MSCI-KOKUSAIインデックスファンド(適格機関投資家専用) | 11,075,938,095円 |
| 野村FOFs用・ターゲット・リターン・8資産バランス(2%コース向け)(適格機関投資家専用) | 366,706円 |
| 野村オルタナティブ・マルチオープン投信(適格機関投資家転売制限付) | 663,096,670円 |
| バランスセレクト30(確定拠出年金向け) | 922,041円 |
| バランスセレクト50(確定拠出年金向け) | 5,483,504円 |
| バランスセレクト70(確定拠出年金向け) | 7,884,659円 |
| 野村外国株式インデックスファンド・MSCI-KOKUSAI(確定拠出年金向け) | 125,521,824,249円 |
| マイバランス30(確定拠出年金向け) | 1,333,948,700円 |
| マイバランス50(確定拠出年金向け) | 5,861,910,886円 |
| マイバランス70(確定拠出年金向け) | 7,187,500,006円 |
| マイバランスDC30 | 614,611,625円 |
| マイバランスDC50 | 1,616,506,945円 |
| マイバランスDC70 | 1,781,706,807円 |
| 野村DC外国株式インデックスファンド・MSCI-KOKUSAI | 54,859,832,660円 |
| 野村DC運用戦略ファンド | 534,777,039円 |
| 野村DC運用戦略ファンド(マイルド) | 38,734,355円 |
| マイターゲット2050(確定拠出年金向け) | 621,222,672円 |
| マイターゲット2030(確定拠出年金向け) | 411,232,889円 |
| マイターゲット2040(確定拠出年金向け) | 596,315,675円 |
| 野村世界6資産分散投信(DC)安定コース | 23,822,620円 |
| 野村世界6資産分散投信(DC)インカムコース | 12,791,289円 |
| 野村世界6資産分散投信(DC)成長コース | 92,473,251円 |
| 野村資産設計ファンド(DC・つみたてNISA)2030 | 15,040,492円 |
| 野村資産設計ファンド(DC・つみたてNISA)2040 | 18,596,392円 |
| 野村資産設計ファンド(DC・つみたてNISA)2050 | 14,616,365円 |
| マイターゲット2035(確定拠出年金向け) | 343,201,887円 |
| マイターゲット2045(確定拠出年金向け) | 303,751,389円 |
| マイターゲット2055(確定拠出年金向け) | 227,625,821円 |
| マイターゲット2060(確定拠出年金向け) | 320,308,108円 |
| 野村資産設計ファンド(DC・つみたてNISA)2060 | 15,704,761円 |
| マイターゲット2065(確定拠出年金向け) | 129,693,405円 |
| 多資産分散投資ファンド(バランス10)(確定拠出年金向け) | 99,277,586円 |
| みらいバランス・株式10(富士通企業年金基金DC向け) | 60,821,567円 |
| 野村DCバランスファンド(年金運用戦略タイプ) | 101,195,643円 |
| マイターゲット2070(確定拠出年金向け) | 9,538,655円 |
| 野村全世界株式インデックスファンド(確定拠出年金向け) | 501,862,670円 |

*は当該親投資信託受益証券を投資対象とする証券投資信託ごとの元本額

附属明細表

第1 有価証券明細表

(1)株式(2025年9月8日現在)

| 種類 | 通貨 | 銘柄 | 株式数 | 評価額 | | 備考 |
|----|-----|-----------------|---------|-------|---------------|----|
| | | | | 単価 | 金額 | |
| 株式 | 米ドル | BAKER HUGHES CO | 293,000 | 45.58 | 13,354,940.00 | |

| | | | |
|-----------------------------------|-----------|--------|----------------|
| HALLIBURTON CO | 254,000 | 22.10 | 5,613,400.00 |
| SCHLUMBERGER LTD | 439,000 | 35.82 | 15,724,980.00 |
| CHENIERE ENERGY INC | 65,300 | 235.78 | 15,396,434.00 |
| CHEVRON CORP | 574,662 | 153.66 | 88,302,562.92 |
| CONOCOPHILLIPS | 370,000 | 92.95 | 34,391,500.00 |
| COTERRA ENERGY INC | 226,000 | 23.98 | 5,419,480.00 |
| DEVON ENERGY CORP | 179,000 | 34.76 | 6,222,040.00 |
| DIAMONDBACK ENERGY INC | 56,400 | 138.71 | 7,823,244.00 |
| EOG RESOURCES INC | 159,900 | 117.93 | 18,857,007.00 |
| EQT CORP | 174,000 | 51.60 | 8,978,400.00 |
| EXPAND ENERGY CORP | 66,500 | 95.51 | 6,351,415.00 |
| EXXON MOBIL CORP | 1,262,300 | 109.23 | 137,881,029.00 |
| KINDER MORGAN INC | 589,000 | 26.59 | 15,661,510.00 |
| MARATHON PETROLEUM CORP | 91,200 | 180.28 | 16,441,536.00 |
| OCCIDENTAL PETE CORP | 207,000 | 45.91 | 9,503,370.00 |
| ONEOK INC | 183,000 | 72.63 | 13,291,290.00 |
| PHILLIPS 66 | 119,400 | 131.55 | 15,707,070.00 |
| TARGA RESOURCES CORP | 64,100 | 162.35 | 10,406,635.00 |
| TEXAS PACIFIC LAND CORP | 5,820 | 889.19 | 5,175,085.80 |
| VALERO ENERGY CORP | 93,800 | 156.77 | 14,705,026.00 |
| WILLIAMS COS | 354,000 | 57.20 | 20,248,800.00 |
| AIR PRODUCTS | 64,700 | 289.86 | 18,753,942.00 |
| CF INDUSTRIES HOLDINGS INC | 50,000 | 84.48 | 4,224,000.00 |
| CORTEVA INC | 201,000 | 72.30 | 14,532,300.00 |
| DOW INC | 205,000 | 24.50 | 5,022,500.00 |
| DUPONT DE NEMOURS INC | 124,000 | 77.82 | 9,649,680.00 |
| ECOLAB INC | 74,100 | 273.56 | 20,270,796.00 |
| INTERNATIONAL FLAVORS & FRAGRANCE | 73,000 | 66.03 | 4,820,190.00 |
| LINDE PLC | 137,900 | 469.52 | 64,746,808.00 |
| LYONDELLBASELL INDU-CL A | 77,000 | 55.08 | 4,241,160.00 |
| PPG INDUSTRIES | 66,500 | 109.98 | 7,313,670.00 |
| RPM INTERNATIONAL INC | 35,800 | 126.62 | 4,532,996.00 |
| SHERWIN-WILLIAMS | 69,400 | 372.43 | 25,846,642.00 |
| CRH PLC | 200,000 | 112.36 | 22,472,000.00 |
| MARTIN MARIETTA MATERIALS | 18,100 | 622.64 | 11,269,784.00 |
| VULCAN MATERIALS CO | 38,300 | 294.81 | 11,291,223.00 |
| AMCOR PLC | 658,000 | 8.30 | 5,461,400.00 |
| AVERY DENNISON CORP | 24,400 | 168.06 | 4,100,664.00 |
| BALL CORP | 77,000 | 50.94 | 3,922,380.00 |
| CROWN HOLDINGS INC | 33,700 | 94.23 | 3,175,551.00 |
| IP(INTERNATIONAL PAPER CO) | 144,000 | 48.69 | 7,011,360.00 |
| PACKAGING CORP OP AMERICA | 25,500 | 220.25 | 5,616,375.00 |
| SMURFIT WESTROCK PLC | 150,000 | 46.91 | 7,036,500.00 |

| | | | |
|------------------------------------|---------|----------|---------------|
| FREEMPORT-MCMORAN INC | 415,000 | 46.34 | 19,231,100.00 |
| NEWMONT CORP | 322,000 | 76.17 | 24,526,740.00 |
| NUCOR CORP | 67,600 | 147.26 | 9,954,776.00 |
| RELIANCE INC | 16,000 | 298.99 | 4,783,840.00 |
| STEEL DYNAMICS | 41,600 | 134.63 | 5,600,608.00 |
| AXON ENTERPRISE INC | 21,100 | 728.41 | 15,369,451.00 |
| BOEING CO | 220,400 | 229.61 | 50,606,044.00 |
| GENERAL DYNAMICS | 66,800 | 322.86 | 21,567,048.00 |
| GENERAL ELECTRIC CO | 312,400 | 279.23 | 87,231,452.00 |
| HEICO CORP | 13,400 | 321.62 | 4,309,708.00 |
| HEICO CORP-CLASS A | 22,300 | 252.34 | 5,627,182.00 |
| HOWMET AEROSPACE INC | 112,400 | 178.20 | 20,029,680.00 |
| L3HARRIS TECHNOLOGIES INC | 55,400 | 272.39 | 15,090,406.00 |
| LOCKHEED MARTIN | 61,800 | 463.90 | 28,669,020.00 |
| NORTHROP GRUMMAN CORP | 40,200 | 580.80 | 23,348,160.00 |
| ROCKET LAB CORP | 126,000 | 45.84 | 5,775,840.00 |
| RTX CORP | 391,500 | 157.52 | 61,669,080.00 |
| TEXTRON INC | 54,000 | 81.45 | 4,398,300.00 |
| TRANSDIGM GROUP INC | 16,320 | 1,271.04 | 20,743,372.80 |
| ALLEGION PLC | 24,300 | 171.86 | 4,176,198.00 |
| BUILDERS FIRSTSOURCE INC | 34,100 | 149.21 | 5,088,061.00 |
| CARLISLE COS INC | 13,300 | 396.20 | 5,269,460.00 |
| CARRIER GLOBAL CORP | 228,000 | 65.51 | 14,936,280.00 |
| JOHNSON CONTROLS INTERNATIONAL PLC | 195,000 | 106.23 | 20,714,850.00 |
| LENNOX INTERNATIONAL INC | 9,400 | 578.05 | 5,433,670.00 |
| MASCO CORP | 63,000 | 76.07 | 4,792,410.00 |
| OWENS CORNING INC | 25,200 | 155.59 | 3,920,868.00 |
| TRANE TECHNOLOGIES PLC | 65,300 | 413.83 | 27,023,099.00 |
| AECOM | 37,700 | 126.62 | 4,773,574.00 |
| EMCOR GROUP INC | 13,500 | 625.40 | 8,442,900.00 |
| QUANTA SERVICES INC | 43,100 | 372.50 | 16,054,750.00 |
| AMETEK INC | 68,400 | 187.45 | 12,821,580.00 |
| EATON CORP PLC | 114,700 | 349.03 | 40,033,741.00 |
| EMERSON ELEC | 165,600 | 132.55 | 21,950,280.00 |
| GE VERNOVA INC | 80,100 | 582.08 | 46,624,608.00 |
| HUBBELL INC | 15,700 | 436.04 | 6,845,828.00 |
| ROCKWELL AUTOMATION INC | 32,400 | 339.76 | 11,008,224.00 |
| VERTIV HOLDINGS CO | 105,000 | 124.00 | 13,020,000.00 |
| 3M CORP | 158,000 | 155.30 | 24,537,400.00 |
| HONEYWELL INTERNATIONAL INC | 188,200 | 214.25 | 40,321,850.00 |
| JARDINE MATHESON HLDGS LTD | 46,000 | 59.99 | 2,759,540.00 |
| CATERPILLAR INC DEL | 137,800 | 423.08 | 58,300,424.00 |
| CNH INDUSTRIAL NV | 247,000 | 11.46 | 2,830,620.00 |

| | | | | |
|--------------------------------------|---------|--------|---------------|--|
| | | | | |
| CUMMINS INC | 39,700 | 399.85 | 15,874,045.00 | |
| DEERE & COMPANY | 75,900 | 473.26 | 35,920,434.00 | |
| DOVER CORP | 41,000 | 177.75 | 7,287,750.00 | |
| FORTIVE CORP | 101,000 | 47.87 | 4,834,870.00 | |
| GRACO INC | 47,000 | 85.87 | 4,035,890.00 | |
| IDEX CORP | 22,000 | 164.93 | 3,628,460.00 | |
| ILLINOIS TOOL WORKS INC | 81,700 | 266.24 | 21,751,808.00 | |
| INGERSOLL-RAND INC | 118,000 | 80.95 | 9,552,100.00 | |
| NORDSON CORP | 14,900 | 225.03 | 3,352,947.00 | |
| OTIS WORLDWIDE CORP | 115,500 | 87.00 | 10,048,500.00 | |
| PACCAR | 153,000 | 99.05 | 15,154,650.00 | |
| PARKER HANNIFIN CORP | 37,400 | 758.56 | 28,370,144.00 | |
| PENTAIR PLC | 49,000 | 110.64 | 5,421,360.00 | |
| SNAP-ON INC | 15,600 | 328.70 | 5,127,720.00 | |
| WABTEC CORP | 49,900 | 193.18 | 9,639,682.00 | |
| XYLEM INC | 70,700 | 140.56 | 9,937,592.00 | |
| AERCAP HOLDINGS NV | 51,700 | 123.53 | 6,386,501.00 | |
| FASTENAL CO | 334,000 | 47.99 | 16,028,660.00 | |
| FERGUSON ENTERPRISES INC | 57,400 | 238.34 | 13,680,716.00 | |
| GRAINGER(W.W.) INC | 13,460 | 993.47 | 13,372,106.20 | |
| UNITED RENTALS INC | 19,000 | 975.23 | 18,529,370.00 | |
| WATSCO INC | 10,100 | 408.98 | 4,130,698.00 | |
| CINTAS CORP | 105,400 | 204.50 | 21,554,300.00 | |
| COPART INC | 270,000 | 48.57 | 13,113,900.00 | |
| REPUBLIC SERVICES INC-CL A | 63,800 | 229.73 | 14,656,774.00 | |
| ROLLINS INC | 88,000 | 56.52 | 4,973,760.00 | |
| VERALTO CORP | 72,200 | 105.71 | 7,632,262.00 | |
| WASTE CONNECTIONS INC | 76,100 | 179.30 | 13,644,730.00 | |
| WASTE MANAGEMENT INC | 117,900 | 220.06 | 25,945,074.00 | |
| C.H.ROBINSON WORLDWIDE INC | 32,500 | 126.13 | 4,099,225.00 | |
| EXPEDITORS INTERNATIONAL WASH INC | 40,400 | 120.91 | 4,884,764.00 | |
| FEDEX CORPORATION | 67,500 | 227.72 | 15,371,100.00 | |
| UNITED PARCEL SERVICE-CL B | 215,000 | 85.04 | 18,283,600.00 | |
| DELTA AIR LINES INC | 50,000 | 61.18 | 3,059,000.00 | |
| UNITED AIRLINES HOLDINGS INC | 24,000 | 106.59 | 2,558,160.00 | |
| CSX CORP | 555,000 | 32.53 | 18,054,150.00 | |
| GRAB HOLDINGS LTD-CL A | 670,000 | 5.16 | 3,457,200.00 | |
| HUNT J B TRANSPORT SVCS INC | 22,400 | 143.73 | 3,219,552.00 | |
| NORFOLK SOUTHERN CORP | 66,500 | 277.75 | 18,470,375.00 | |
| OLD DOMINION FREIGHT LINE | 55,800 | 150.71 | 8,409,618.00 | |
| U-HAUL HOLDING CO-NON VOTING | 30,000 | 53.57 | 1,607,100.00 | |
| UBER TECHNOLOGIES INC | 582,000 | 90.99 | 52,956,180.00 | |

| | | | |
|--|-----------|----------|----------------|
| UNION PAC CORP | 175,500 | 220.31 | 38,664,405.00 |
| APTIV PLC | 64,000 | 80.44 | 5,148,160.00 |
| FORD MOTOR COMPANY | 1,140,000 | 11.74 | 13,383,600.00 |
| GENERAL MOTORS CO | 283,000 | 58.27 | 16,490,410.00 |
| RIVIAN AUTOMOTIVE INC-A | 234,000 | 14.21 | 3,325,140.00 |
| TESLA INC | 847,900 | 350.84 | 297,477,236.00 |
| DR HORTON INC | 81,000 | 181.80 | 14,725,800.00 |
| GARMIN LTD | 47,900 | 237.39 | 11,370,981.00 |
| LENNAR CORP-A | 68,000 | 141.88 | 9,647,840.00 |
| NVR INC | 810 | 8,502.00 | 6,886,620.00 |
| PULTEGROUP INC | 59,300 | 140.57 | 8,335,801.00 |
| DECKERS OUTDOOR CORP | 44,700 | 120.40 | 5,381,880.00 |
| LULULEMON ATHLETICA INC | 32,200 | 167.80 | 5,403,160.00 |
| NIKE INC-B | 348,000 | 73.91 | 25,720,680.00 |
| TAPESTRY INC | 61,000 | 104.18 | 6,354,980.00 |
| AIRBNB INC-CLASS A | 126,000 | 123.81 | 15,600,060.00 |
| BOOKING HOLDINGS INC | 9,530 | 5,505.80 | 52,470,274.00 |
| CARNIVAL CORP | 311,000 | 31.57 | 9,818,270.00 |
| CHIPOTLE MEXICAN GRILL INC | 401,000 | 41.06 | 16,465,060.00 |
| DARDEN RESTAURANTS INC | 33,800 | 210.14 | 7,102,732.00 |
| DOMINOS PIZZA INC | 10,100 | 463.83 | 4,684,683.00 |
| DOORDASH INC-A | 105,200 | 246.85 | 25,968,620.00 |
| DRAFTKINGS INC | 130,000 | 46.56 | 6,052,800.00 |
| EXPEDIA GROUP INC | 36,000 | 214.95 | 7,738,200.00 |
| FLUTTER ENTERTAINMENT PUBLIC LIMITED COM | 51,400 | 295.28 | 15,177,392.00 |
| HILTON WORLDWIDE HOLDINGS IN | 70,200 | 272.30 | 19,115,460.00 |
| HYATT HOTELS CORP-CL A | 12,900 | 144.95 | 1,869,855.00 |
| LAS VEGAS SANDS CORP | 103,000 | 53.70 | 5,531,100.00 |
| MARRIOTT INTERNATIONAL-CLA | 68,200 | 264.70 | 18,052,540.00 |
| MCDONALD'S CORP | 209,300 | 314.38 | 65,799,734.00 |
| ROYAL CARIBBEAN CRUISES LTD | 75,300 | 352.27 | 26,525,931.00 |
| STARBUCKS CORP | 333,000 | 85.43 | 28,448,190.00 |
| YUM BRANDS INC | 80,700 | 144.58 | 11,667,606.00 |
| GENUINE PARTS CO | 40,900 | 139.50 | 5,705,550.00 |
| POOL CORP | 10,500 | 333.09 | 3,497,445.00 |
| AMAZON.COM INC | 2,797,500 | 232.33 | 649,943,175.00 |
| EBAY INC | 136,000 | 92.66 | 12,601,760.00 |
| MERCADOLIBRE INC | 13,390 | 2,417.49 | 32,370,191.10 |
| AUTOZONE | 4,940 | 4,219.41 | 20,843,885.40 |
| BEST BUY COMPANY INC | 61,000 | 76.17 | 4,646,370.00 |
| BURLINGTON STORES INC | 18,700 | 291.20 | 5,445,440.00 |
| CARVANA CO | 35,600 | 368.88 | 13,132,128.00 |
| DICK S SPORTING GOODS INC | 17,300 | 221.24 | 3,827,452.00 |

| | | | |
|--------------------------------|-----------|--------|----------------|
| HOME DEPOT | 291,100 | 418.95 | 121,956,345.00 |
| LOWES COS INC | 163,900 | 269.97 | 44,248,083.00 |
| OREILLY AUTOMOTIVE INC, | 250,550 | 104.84 | 26,267,662.00 |
| ROSS STORES INC | 97,400 | 150.95 | 14,702,530.00 |
| TJX COS INC | 328,300 | 139.26 | 45,719,058.00 |
| TRACTOR SUPPLY COMPANY | 155,000 | 60.52 | 9,380,600.00 |
| ULTA BEAUTY INC | 13,200 | 514.86 | 6,796,152.00 |
| WILLIAMS SONOMA INC | 36,500 | 202.42 | 7,388,330.00 |
| ALBERTSONS COS INC-CLASS A | 105,000 | 19.06 | 2,001,300.00 |
| COSTCO WHOLESALE CORPORATION | 129,950 | 963.48 | 125,204,226.00 |
| DOLLAR GENERAL CORP | 63,000 | 109.28 | 6,884,640.00 |
| DOLLAR TREE INC | 60,000 | 101.12 | 6,067,200.00 |
| KROGER CO | 184,000 | 67.75 | 12,466,000.00 |
| SYSCO CORP | 144,000 | 82.45 | 11,872,800.00 |
| TARGET CORP | 133,700 | 93.17 | 12,456,829.00 |
| WALMART INC | 1,285,300 | 100.51 | 129,185,503.00 |
| BROWN-FORMAN CORP-CL B | 55,000 | 28.91 | 1,590,050.00 |
| COCA COLA CO | 1,195,000 | 67.96 | 81,212,200.00 |
| COCA-COLA EUROPACIFIC PARTNERS | 68,000 | 88.88 | 6,043,840.00 |
| CONSTELLATION BRANDS INC-A | 43,900 | 148.43 | 6,516,077.00 |
| KEURIG DR PEPPER INC | 381,000 | 28.65 | 10,915,650.00 |
| MOLSON COORS BEVERAGE CO-B | 52,000 | 50.39 | 2,620,280.00 |
| MONSTER BEVERAGE CORP | 211,000 | 62.46 | 13,179,060.00 |
| PEPSICO INC | 400,700 | 146.39 | 58,658,473.00 |
| ARCHER DANIELS MIDLAND | 138,000 | 62.94 | 8,685,720.00 |
| BUNGE GLOBAL SA | 41,000 | 84.33 | 3,457,530.00 |
| GENERAL MILLS | 161,000 | 50.58 | 8,143,380.00 |
| HERSHEY CO/THE | 44,100 | 185.48 | 8,179,668.00 |
| HORMEL FOODS CORP | 86,000 | 25.66 | 2,206,760.00 |
| JM SMUCKER CO/THE-NEW | 32,400 | 112.51 | 3,645,324.00 |
| KELLANOVA | 82,000 | 79.87 | 6,549,340.00 |
| KRAFT HEINZ CO/THE | 258,000 | 27.29 | 7,040,820.00 |
| MCCORMICK & CO INC. | 76,000 | 70.91 | 5,389,160.00 |
| MONDELEZ INTERNATIONAL INC | 379,000 | 61.74 | 23,399,460.00 |
| TYSON FOODS INC-CL A | 84,000 | 56.20 | 4,720,800.00 |
| ALTRIA GROUP INC | 497,000 | 66.55 | 33,075,350.00 |
| PHILIP MORRIS INTERNATIONAL | 455,900 | 161.55 | 73,650,645.00 |
| CHURCH & DWIGHT CO INC | 69,800 | 95.80 | 6,686,840.00 |
| CLOROX CO | 35,200 | 127.03 | 4,471,456.00 |
| COLGATE PALMOLIVE CO. | 225,300 | 85.13 | 19,179,789.00 |
| KIMBERLY-CLARK CORP | 96,300 | 129.89 | 12,508,407.00 |
| PROCTER & GAMBLE CO | 687,700 | 160.02 | 110,045,754.00 |
| ESTEE LAUDER COMPANIES-CL A | 68,000 | 89.20 | 6,065,600.00 |

| | | | |
|--------------------------------|---------|--------|----------------|
| KENVUE INC | 567,000 | 18.62 | 10,557,540.00 |
| ABBOTT LABORATORIES | 506,500 | 132.94 | 67,334,110.00 |
| ALIGN TECHNOLOGY INC | 21,100 | 139.12 | 2,935,432.00 |
| BAXTER INTERNATIONAL INC. | 143,000 | 24.42 | 3,492,060.00 |
| BECTON,DICKINSON | 84,300 | 192.39 | 16,218,477.00 |
| BOSTON SCIENTIFIC CORP | 433,800 | 107.22 | 46,512,036.00 |
| COOPER COS INC/THE | 58,000 | 68.09 | 3,949,220.00 |
| DEXCOM INC | 116,000 | 80.51 | 9,339,160.00 |
| EDWARDS LIFESCIENCES CORP | 171,000 | 80.94 | 13,840,740.00 |
| GE HEALTHCARE TECHNOLOGIES INC | 136,000 | 75.73 | 10,299,280.00 |
| HOLOGIC INC | 69,000 | 66.76 | 4,606,440.00 |
| IDEXX LABORATORIES INC | 23,900 | 642.99 | 15,367,461.00 |
| INSULET CORP | 19,900 | 348.43 | 6,933,757.00 |
| INTUITIVE SURGICAL INC | 104,900 | 466.86 | 48,973,614.00 |
| MEDTRONIC PLC | 376,000 | 92.90 | 34,930,400.00 |
| RESMED INC | 42,600 | 277.05 | 11,802,330.00 |
| SOLVENTUM CORP | 44,000 | 72.72 | 3,199,680.00 |
| STERIS PLC | 28,000 | 245.30 | 6,868,400.00 |
| STRYKER CORP | 100,600 | 392.31 | 39,466,386.00 |
| ZIMMER BIOMET HOLDINGS INC | 57,000 | 105.73 | 6,026,610.00 |
| CARDINAL HEALTH INC | 70,200 | 149.56 | 10,499,112.00 |
| CENCORA INC | 54,200 | 292.50 | 15,853,500.00 |
| CENTENE CORP | 146,000 | 28.98 | 4,231,080.00 |
| CVS HEALTH CORP | 371,000 | 73.78 | 27,372,380.00 |
| DAVITA INC | 12,300 | 137.87 | 1,695,801.00 |
| ELEVANCE HEALTH INC | 66,300 | 313.64 | 20,794,332.00 |
| HCA HEALTHCARE INC | 52,800 | 420.77 | 22,216,656.00 |
| HUMANA INC | 34,900 | 307.92 | 10,746,408.00 |
| LABCORP HOLDINGS INC | 24,200 | 278.67 | 6,743,814.00 |
| MCKESSON CORP | 36,700 | 687.40 | 25,227,580.00 |
| MOLINA HEALTHCARE INC | 16,700 | 174.65 | 2,916,655.00 |
| QUEST DIAGNOSTICS INC | 31,700 | 183.49 | 5,816,633.00 |
| THE CIGNA GROUP | 78,200 | 305.31 | 23,875,242.00 |
| UNITEDHEALTH GROUP INC | 265,700 | 315.39 | 83,799,123.00 |
| UNIVERSAL HEALTH SERVICES-B | 18,000 | 190.12 | 3,422,160.00 |
| ABBVIE INC | 518,100 | 212.56 | 110,127,336.00 |
| ALNYLAM PHARMACEUTICALS INC | 38,300 | 452.00 | 17,311,600.00 |
| AMGEN INC | 157,000 | 283.64 | 44,531,480.00 |
| BIOGEN INC | 41,800 | 140.67 | 5,880,006.00 |
| BIOMARIN PHARMACEUTICAL INC | 55,000 | 57.77 | 3,177,350.00 |
| GILEAD SCIENCES INC | 365,500 | 115.05 | 42,050,775.00 |
| INCYTE CORP | 47,000 | 86.64 | 4,072,080.00 |
| NATERA INC | 38,000 | 168.02 | 6,384,760.00 |

| | | | |
|-------------------------------|-----------|----------|----------------|
| NEUROCRINE BIOSCIENCES INC | 30,800 | 144.10 | 4,438,280.00 |
| REGENERON PHARMACEUTICALS | 31,400 | 573.38 | 18,004,132.00 |
| UNITED THERAPEUTICS CORP | 12,300 | 400.52 | 4,926,396.00 |
| VERTEX PHARMACEUTICALS | 75,600 | 396.12 | 29,946,672.00 |
| BRISTOL-MYERS SQUIBB CO | 595,000 | 47.14 | 28,048,300.00 |
| ELI LILLY & CO. | 236,100 | 727.21 | 171,694,281.00 |
| JOHNSON & JOHNSON | 705,800 | 178.43 | 125,935,894.00 |
| MERCK & CO INC | 733,000 | 84.71 | 62,092,430.00 |
| PFIZER INC | 1,662,000 | 24.88 | 41,350,560.00 |
| ROYALTY PHARMA PLC-CL A | 108,000 | 36.07 | 3,895,560.00 |
| TEVA PHARMACEUTICAL-SP ADR | 333,000 | 18.95 | 6,310,350.00 |
| ZOETIS INC | 130,700 | 153.32 | 20,038,924.00 |
| BANK OF AMERICA CORP | 2,096,000 | 49.77 | 104,317,920.00 |
| CITIGROUP | 539,000 | 95.40 | 51,420,600.00 |
| CITIZENS FINANCIAL GROUP | 125,000 | 51.71 | 6,463,750.00 |
| FIFTH THIRD BANCORP | 197,000 | 45.62 | 8,987,140.00 |
| FIRST CITIZENS BCSHS -CL A | 2,700 | 1,925.26 | 5,198,202.00 |
| HUNTINGTON BANCSHARES INC | 434,000 | 17.63 | 7,651,420.00 |
| JPMORGAN CHASE & CO | 814,000 | 294.38 | 239,625,320.00 |
| KEYCORP | 260,000 | 18.94 | 4,924,400.00 |
| M & T BANK CORP | 48,300 | 199.57 | 9,639,231.00 |
| PNC FINANCIAL | 115,300 | 204.40 | 23,567,320.00 |
| REGIONS FINANCIAL CORP | 269,000 | 27.03 | 7,271,070.00 |
| TRUIST FINANCIAL CORP | 387,000 | 46.52 | 18,003,240.00 |
| US BANCORP | 453,000 | 48.80 | 22,106,400.00 |
| WELLS FARGO CO | 943,000 | 78.96 | 74,459,280.00 |
| AFFIRM HOLDINGS INC | 78,000 | 87.35 | 6,813,300.00 |
| APOLLO GLOBAL MANAGEMENT INC | 127,800 | 131.55 | 16,812,090.00 |
| BERKSHIRE HATHAWAY INC CL B | 396,900 | 499.77 | 198,358,713.00 |
| BLOCK INC | 163,000 | 74.94 | 12,215,220.00 |
| COREBRIDGE FINANCIAL INC | 76,000 | 33.68 | 2,559,680.00 |
| CORPAY INC | 19,100 | 316.65 | 6,048,015.00 |
| EQUITABLE HOLDINGS INC | 91,000 | 53.37 | 4,856,670.00 |
| FIDELITY NATIONAL INFORMATION | 155,000 | 68.74 | 10,654,700.00 |
| FISERV INC | 163,600 | 135.05 | 22,094,180.00 |
| GLOBAL PAYMENTS INC | 73,400 | 87.78 | 6,443,052.00 |
| JACK HENRY & ASSOCIATES INC | 21,400 | 162.24 | 3,471,936.00 |
| MASTERCARD INC | 250,800 | 584.22 | 146,522,376.00 |
| PAYPAL HOLDINGS INC | 271,000 | 68.26 | 18,498,460.00 |
| TOAST INC-CLASS A | 132,000 | 41.22 | 5,441,040.00 |
| VISA INC-CLASS A SHARES | 501,100 | 343.22 | 171,987,542.00 |
| AFLAC INC | 151,900 | 106.93 | 16,242,667.00 |
| ALLSTATE CORP | 77,900 | 201.53 | 15,699,187.00 |

| | | | |
|--|---------|----------|---------------|
| AMERICAN FINANCIAL GROUP INC | 20,000 | 138.65 | 2,773,000.00 |
| AMERICAN INTL GROUP | 171,000 | 79.21 | 13,544,910.00 |
| AON PLC | 60,100 | 370.54 | 22,269,454.00 |
| ARCH CAPITAL GROUP LTD | 107,800 | 91.29 | 9,841,062.00 |
| ARTHUR J GALLAGHER & CO | 75,100 | 299.18 | 22,468,418.00 |
| BROWN & BROWN INC | 85,900 | 94.79 | 8,142,461.00 |
| CHUBB LTD | 112,400 | 277.38 | 31,177,512.00 |
| CINCINNATI FINANCIAL CORP | 46,700 | 153.36 | 7,161,912.00 |
| ERIE INDEMNITY COMPANY-CL A | 6,900 | 335.07 | 2,311,983.00 |
| EVEREST GROUP LTD | 12,400 | 340.00 | 4,216,000.00 |
| FNF GROUP | 75,000 | 60.57 | 4,542,750.00 |
| HARTFORD INSURANCE GROUP INC | 84,000 | 131.67 | 11,060,280.00 |
| LOEWS CORP | 53,000 | 96.64 | 5,121,920.00 |
| MARKEL GROUP INC | 3,710 | 1,912.13 | 7,094,002.30 |
| MARSH & MCLENNAN COS | 144,100 | 203.74 | 29,358,934.00 |
| METLIFE INC | 170,000 | 79.51 | 13,516,700.00 |
| PRINCIPAL FINANCIAL GROUP | 65,000 | 79.98 | 5,198,700.00 |
| PROGRESSIVE CO | 171,100 | 243.86 | 41,724,446.00 |
| PRUDENTIAL FINANCIAL INC | 103,100 | 105.71 | 10,898,701.00 |
| TRAVELERS COS INC/THE | 66,000 | 275.22 | 18,164,520.00 |
| WILLIS TOWERS WATSON PLC | 28,900 | 329.27 | 9,515,903.00 |
| WR BERKLEY CORP | 88,000 | 71.96 | 6,332,480.00 |
| ACCENTURE PLC-CL A | 182,700 | 254.95 | 46,579,365.00 |
| AKAMA I TECHNOLOGIES | 41,600 | 78.56 | 3,268,096.00 |
| CLOUDFLARE INC - CLASS A | 90,500 | 214.43 | 19,405,915.00 |
| COGNIZANT TECH SOLUTIONS CORP | 144,000 | 71.82 | 10,342,080.00 |
| GARTNER INC | 22,100 | 245.91 | 5,434,611.00 |
| GODADDY INC - CLASS A | 40,100 | 145.24 | 5,824,124.00 |
| INTERNATIONAL BUSINESS MACHINES | 271,600 | 248.53 | 67,500,748.00 |
| MONGODB INC | 24,100 | 324.74 | 7,826,234.00 |
| OKTA INC | 47,000 | 91.48 | 4,299,560.00 |
| SNOWFLAKE INC | 93,300 | 225.58 | 21,046,614.00 |
| TWILIO INC - A | 40,700 | 108.67 | 4,422,869.00 |
| VERISIGN INC | 25,300 | 280.09 | 7,086,277.00 |
| WIX.COM LTD | 16,000 | 153.10 | 2,449,600.00 |
| ADOBE INC | 124,800 | 348.97 | 43,551,456.00 |
| APPLOVIN CORP-CLASS A | 68,100 | 490.24 | 33,385,344.00 |
| ATLASSIAN CORP PLC-CLASS A | 47,900 | 172.43 | 8,259,397.00 |
| AUTODESK INC. | 63,300 | 326.37 | 20,659,221.00 |
| BENTLEY SYSTEMS INC-CLASS B | 48,000 | 53.80 | 2,582,400.00 |
| CADENCE DESIGN SYS INC | 79,600 | 351.01 | 27,940,396.00 |
| CHECK POINT SOFTWARE TECHNOLOGIES LTD. | 26,100 | 193.09 | 5,039,649.00 |
| CROWDSTRIKE HOLDINGS INC - A | 72,300 | 417.63 | 30,194,649.00 |

| | | | |
|------------------------------|-----------|----------|------------------|
| CYBERARK SOFTWARE LTD/ISRAEL | 14,200 | 462.77 | 6,571,334.00 |
| DATADOG INC - CLASS A | 83,800 | 136.08 | 11,403,504.00 |
| DOCUSIGN INC | 61,000 | 79.86 | 4,871,460.00 |
| DYNATRACE INC | 84,000 | 50.00 | 4,200,000.00 |
| FAIR ISAAC CORP | 7,180 | 1,531.99 | 10,999,688.20 |
| FORTINET INC | 191,700 | 78.83 | 15,111,711.00 |
| GEN DIGITAL INC | 153,000 | 29.50 | 4,513,500.00 |
| HUBSPOT INC | 14,600 | 487.53 | 7,117,938.00 |
| INTUIT INC | 81,700 | 672.82 | 54,969,394.00 |
| MICROSOFT CORP | 2,068,500 | 495.00 | 1,023,907,500.00 |
| MONDAY.COM LTD | 11,500 | 185.73 | 2,135,895.00 |
| NUTANIX INC - A | 72,000 | 69.92 | 5,034,240.00 |
| ORACLE CORPORATION | 496,200 | 232.80 | 115,515,360.00 |
| PALANTIR TECHNOLOGIES INC-A | 663,200 | 153.11 | 101,542,552.00 |
| PALO ALTO NETWORKS INC | 194,300 | 194.46 | 37,783,578.00 |
| PTC INC | 34,600 | 213.90 | 7,400,940.00 |
| ROPER TECHNOLOGIES INC | 31,200 | 518.44 | 16,175,328.00 |
| SALESFORCE INC | 280,000 | 250.76 | 70,212,800.00 |
| SAMSARA INC-CL A | 85,000 | 42.09 | 3,577,650.00 |
| SERVICENOW INC | 60,630 | 913.80 | 55,403,694.00 |
| STRATEGY INC | 76,500 | 335.87 | 25,694,055.00 |
| SYNOPSYS INC | 54,000 | 598.14 | 32,299,560.00 |
| TYLER TECHNOLOGIES INC | 12,500 | 559.96 | 6,999,500.00 |
| WORKDAY INC-CLASS A | 63,100 | 231.08 | 14,581,148.00 |
| ZOOM COMMUNICATIONS INC | 73,000 | 83.68 | 6,108,640.00 |
| ZSCALER INC | 29,700 | 274.20 | 8,143,740.00 |
| ARISTA NETWORKS INC | 315,000 | 142.85 | 44,997,750.00 |
| CISCO SYSTEMS | 1,163,000 | 66.90 | 77,804,700.00 |
| F5 INC | 16,700 | 315.89 | 5,275,363.00 |
| MOTOROLA SOLUTIONS INC | 49,200 | 478.98 | 23,565,816.00 |
| APPLE INC | 4,374,600 | 239.69 | 1,048,547,874.00 |
| DELL TECHNOLOGIES-C | 95,800 | 124.83 | 11,958,714.00 |
| HEWLETT PACKARD ENTERPRISE | 377,000 | 23.52 | 8,867,040.00 |
| HP INC | 270,000 | 29.34 | 7,921,800.00 |
| NETAPP INC | 58,400 | 118.75 | 6,935,000.00 |
| PURE STORAGE INC - CLASS A | 90,000 | 79.23 | 7,130,700.00 |
| SEAGATE TECHNOLOGY | 63,000 | 188.16 | 11,854,080.00 |
| SUPER MICRO COMPUTER INC | 151,000 | 40.41 | 6,101,910.00 |
| WESTERN DIGITAL CORP | 104,000 | 92.04 | 9,572,160.00 |
| AMPHENOL CORP-CL A | 356,000 | 110.45 | 39,320,200.00 |
| CDW CORPORATION | 39,800 | 169.73 | 6,755,254.00 |
| CORNING INC | 241,000 | 71.19 | 17,156,790.00 |
| JABIL INC | 31,400 | 210.10 | 6,597,140.00 |

| | | | |
|------------------------------|-----------|--------|------------------|
| KEYSIGHT TECHNOLOGIES INC | 51,600 | 167.90 | 8,663,640.00 |
| TE CONNECTIVITY PLC | 87,300 | 208.74 | 18,223,002.00 |
| TELEDYNE TECHNOLOGIES INC | 13,300 | 549.03 | 7,302,099.00 |
| TRIMBLE INC | 70,000 | 80.74 | 5,651,800.00 |
| ZEBRA TECHNOLOGIES CORP-CL A | 14,900 | 313.80 | 4,675,620.00 |
| ADVANCED MICRO DEVICES | 473,900 | 151.14 | 71,625,246.00 |
| ANALOG DEVICES INC | 145,600 | 247.07 | 35,973,392.00 |
| APPLIED MATERIALS | 235,000 | 162.75 | 38,246,250.00 |
| BROADCOM INC | 1,308,300 | 334.89 | 438,136,587.00 |
| ENTEGRIS INC | 46,000 | 81.98 | 3,771,080.00 |
| FIRST SOLAR INC | 30,100 | 205.14 | 6,174,714.00 |
| INTEL CORP | 1,280,000 | 24.49 | 31,347,200.00 |
| KLA CORP | 38,800 | 905.09 | 35,117,492.00 |
| LAM RESEARCH CORP | 375,000 | 102.95 | 38,606,250.00 |
| MARVELL TECHNOLOGY INC | 252,000 | 63.33 | 15,959,160.00 |
| MICROCHIP TECHNOLOGY | 157,000 | 65.92 | 10,349,440.00 |
| MICRON TECHNOLOGY | 328,000 | 131.37 | 43,089,360.00 |
| MONOLITHIC POWER SYSTEMS INC | 14,200 | 865.86 | 12,295,212.00 |
| NVIDIA CORP | 7,146,700 | 167.02 | 1,193,641,834.00 |
| NXP SEMICONDUCTORS NV | 73,400 | 226.74 | 16,642,716.00 |
| ON SEMICONDUCTOR CORPORATION | 124,000 | 49.10 | 6,089,020.00 |
| QUALCOMM INC | 316,800 | 159.84 | 50,637,312.00 |
| TERADYNE INC | 47,000 | 120.20 | 5,649,400.00 |
| TEXAS INSTRUMENTS INC | 266,400 | 187.93 | 50,064,552.00 |
| AT & T INC | 2,095,000 | 29.59 | 61,991,050.00 |
| VERIZON COMMUNICATIONS | 1,237,000 | 44.38 | 54,898,060.00 |
| T-MOBILE US INC | 149,700 | 252.76 | 37,838,172.00 |
| ALLIANT ENERGY CORP | 72,000 | 64.62 | 4,652,640.00 |
| AMERICAN ELECTRIC POWER | 156,900 | 108.11 | 16,962,459.00 |
| CONSTELLATION ENERGY | 92,000 | 301.58 | 27,745,360.00 |
| DUKE ENERGY CORP | 226,800 | 120.61 | 27,354,348.00 |
| EDISON INTERNATIONAL | 113,000 | 54.45 | 6,152,850.00 |
| ENERGY CORP | 128,000 | 87.75 | 11,232,000.00 |
| EVERGY INC | 68,000 | 71.60 | 4,868,800.00 |
| EVERSOURCE ENERGY | 105,000 | 63.53 | 6,670,650.00 |
| EXELON CORPORATION | 293,000 | 43.43 | 12,724,990.00 |
| FIRSTENERGY CORP | 158,000 | 43.48 | 6,869,840.00 |
| NEXTERA ENERGY INC | 601,000 | 70.90 | 42,610,900.00 |
| NRG ENERGY INC | 58,700 | 147.66 | 8,667,642.00 |
| PG&E CORP | 641,000 | 15.09 | 9,672,690.00 |
| PPL CORPORATION | 217,000 | 35.96 | 7,803,320.00 |
| SOUTHERN CO. | 322,000 | 91.78 | 29,553,160.00 |
| XCEL ENERGY INC | 166,000 | 72.68 | 12,064,880.00 |

| | | | |
|-------------------------------|---------|----------|---------------|
| ATMOS ENERGY CORP | 46,300 | 166.48 | 7,708,024.00 |
| AMEREN CORPORATION | 76,800 | 100.63 | 7,728,384.00 |
| CENTERPOINT ENERGY INC | 186,000 | 37.78 | 7,027,080.00 |
| CMS ENERGY CORP | 88,000 | 71.55 | 6,296,400.00 |
| CONSOLIDATED EDISON INC | 106,100 | 98.05 | 10,403,105.00 |
| DOMINION ENERGY INC | 248,000 | 58.19 | 14,431,120.00 |
| DTE ENERGY COMPANY | 60,800 | 136.60 | 8,305,280.00 |
| NISOURCE INC | 134,000 | 40.33 | 5,404,220.00 |
| PUBLIC SVC ENTERPRISE | 144,000 | 81.12 | 11,681,280.00 |
| SEMPRA | 192,000 | 81.11 | 15,573,120.00 |
| WEC ENERGY GROUP INC | 93,800 | 107.79 | 10,110,702.00 |
| AMERICAN WATER WORKS CO INC | 57,900 | 143.60 | 8,314,440.00 |
| ESSENTIAL UTILITIES INC | 76,000 | 39.35 | 2,990,600.00 |
| AMERICAN EXPRESS CO | 164,600 | 326.22 | 53,695,812.00 |
| CAPITAL ONE FINANCIAL CORP | 187,724 | 221.53 | 41,586,497.72 |
| SOFI TECHNOLOGIES INC | 324,000 | 25.60 | 8,294,400.00 |
| SYNCHRONY FINANCIAL | 112,000 | 75.61 | 8,468,320.00 |
| AMERIPRISE FINANCIAL INC | 28,000 | 489.28 | 13,699,840.00 |
| ARES MANAGEMENT CORP - A | 63,200 | 177.31 | 11,205,992.00 |
| BANK OF NEWYORK MELLON CORP | 211,000 | 103.69 | 21,878,590.00 |
| BLACKROCK INC | 42,950 | 1,099.15 | 47,208,492.50 |
| BLACKSTONE INC | 212,000 | 169.99 | 36,037,880.00 |
| CARLYLE GROUP INC/THE | 65,000 | 63.75 | 4,143,750.00 |
| CBOE GLOBAL MARKETS INC | 31,200 | 232.58 | 7,256,496.00 |
| CME GROUP INC | 105,800 | 261.94 | 27,713,252.00 |
| COINBASE GLOBAL INC -CLASS A | 58,700 | 299.07 | 17,555,409.00 |
| FACTSET RESEARCH SYSTEMS INC | 11,300 | 371.01 | 4,192,413.00 |
| FUTU HOLDINGS LTD-ADR | 17,000 | 187.28 | 3,183,760.00 |
| GOLDMAN SACHS GROUP | 89,900 | 738.21 | 66,365,079.00 |
| INTERACTIVE BROKERS GRO-CL A | 123,200 | 60.16 | 7,411,712.00 |
| INTERCONTINENTAL EXCHANGE INC | 168,500 | 174.27 | 29,364,495.00 |
| KKR & CO INC-A | 182,900 | 135.53 | 24,788,437.00 |
| LPL FINANCIAL HOLDINGS INC | 23,200 | 332.99 | 7,725,368.00 |
| MOODYS CORP | 48,000 | 499.03 | 23,953,440.00 |
| MORGAN STANLEY | 352,900 | 148.09 | 52,260,961.00 |
| MSCI INC | 22,600 | 555.15 | 12,546,390.00 |
| NASDAQ INC | 126,000 | 93.48 | 11,778,480.00 |
| NORTHERN TRUST CORP | 55,700 | 127.27 | 7,088,939.00 |
| RAYMOND JAMES FINANCIAL INC | 57,200 | 165.50 | 9,466,600.00 |
| ROBINHOOD MARKETS INC -A | 215,000 | 101.25 | 21,768,750.00 |
| S&P GLOBAL INC | 91,900 | 538.06 | 49,447,714.00 |
| SCHWAB(CHARLES)CORP | 503,000 | 92.05 | 46,301,150.00 |
| STATE STREET CORP | 83,500 | 112.95 | 9,431,325.00 |

| | | | |
|------------------------------------|-----------|----------|----------------|
| T ROWE PRICE GROUP INC | 65,100 | 108.16 | 7,041,216.00 |
| TRADEWEB MARKETS INC-CLASS A | 33,300 | 119.09 | 3,965,697.00 |
| VISTRA CORP | 100,500 | 188.00 | 18,894,000.00 |
| VEEVA SYSTEMS INC-CLASS A | 45,100 | 272.93 | 12,309,143.00 |
| AGILENT TECHNOLOGIES INC | 82,900 | 128.75 | 10,673,375.00 |
| DANAHER CORP | 188,600 | 200.21 | 37,759,606.00 |
| ILLUMINA INC | 46,000 | 98.93 | 4,550,780.00 |
| IQVIA HOLDINGS INC | 51,600 | 187.68 | 9,684,288.00 |
| METTLER-TOLEDO INTL | 6,020 | 1,305.71 | 7,860,374.20 |
| REVVITY INC | 35,700 | 86.64 | 3,093,048.00 |
| THERMO FISHER SCIENTIFIC INC | 110,600 | 492.60 | 54,481,560.00 |
| WATERS CORP | 16,800 | 306.32 | 5,146,176.00 |
| WEST PHARMACEUTICAL SERVICES | 20,900 | 250.73 | 5,240,257.00 |
| AUTOMATIC DATA PROCESS | 119,500 | 295.97 | 35,368,415.00 |
| BOOZ ALLEN HAMILTON HOLDINGS | 38,100 | 102.45 | 3,903,345.00 |
| BROADRIDGE FINANCIAL SOLUTIONS INC | 34,800 | 251.02 | 8,735,496.00 |
| EQUIFAX INC | 36,300 | 249.67 | 9,063,021.00 |
| JACOBS SOLUTIONS INC | 36,600 | 145.42 | 5,322,372.00 |
| LEIDOS HOLDINGS INC | 37,200 | 179.00 | 6,658,800.00 |
| PAYCHEX INC | 95,700 | 135.44 | 12,961,608.00 |
| PAYCOM SOFTWARE INC | 15,600 | 224.12 | 3,496,272.00 |
| SS&C TECHNOLOGIES HOLDINGS | 63,000 | 88.80 | 5,594,400.00 |
| TRUNSONIC | 58,000 | 90.02 | 5,221,160.00 |
| VERISK ANALYTICS INC | 40,800 | 270.31 | 11,028,648.00 |
| CHARTER COMMUNICATIONS INC-A | 26,800 | 261.50 | 7,008,200.00 |
| COMCAST CORP-CL A | 1,091,000 | 33.91 | 36,995,810.00 |
| FOX CORP-CLASS A | 60,000 | 61.50 | 3,690,000.00 |
| FOX CORP-CLASS B | 39,000 | 55.97 | 2,182,830.00 |
| NEWS CORP/NEW-CL A-W/I | 109,000 | 29.44 | 3,208,960.00 |
| OMNICOM GROUP | 57,000 | 79.43 | 4,527,510.00 |
| TRADE DESK INC/THE -CLASS A | 133,000 | 52.07 | 6,925,310.00 |
| DISNEY (WALT) CO | 528,800 | 117.91 | 62,350,808.00 |
| ELECTRONIC ARTS | 69,900 | 168.62 | 11,786,538.00 |
| LIBERTY MEDIA CORP-LIB-NEW-C | 60,000 | 100.75 | 6,045,000.00 |
| LIVE NATION ENTERTAINMENT IN | 47,200 | 163.42 | 7,713,424.00 |
| NETFLIX INC | 124,650 | 1,243.82 | 155,042,163.00 |
| ROBLOX CORP -CLASS A | 166,100 | 127.69 | 21,209,309.00 |
| SEA LTD-ADR | 113,100 | 191.62 | 21,672,222.00 |
| SPOTIFY TECHNOLOGY S.A. | 45,200 | 707.19 | 31,964,988.00 |
| TAKE-TWO INTERACTIVE SOFTWARE INC | 52,000 | 239.68 | 12,463,360.00 |
| WARNER BROS DISCOVERY INC | 665,000 | 12.11 | 8,053,150.00 |
| ALPHABET INC-CL A | 1,704,600 | 235.00 | 400,581,000.00 |

| | | | | | |
|-------|--------------------------------|-----------|--------|---------------------|--|
| | ALPHABET INC-CL C | 1,439,000 | 235.17 | 338,409,630.00 | |
| | META PLATFORMS INC-CLASS A | 635,900 | 752.45 | 478,482,955.00 | |
| | PINTEREST INC- CLASS A | 179,000 | 37.94 | 6,791,260.00 | |
| | REDDIT INC-CL A | 30,400 | 240.00 | 7,296,000.00 | |
| | SNAP INC-A | 295,000 | 7.31 | 2,156,450.00 | |
| | CBRE GROUP INC | 88,600 | 164.38 | 14,564,068.00 | |
| | COSTAR GROUP INC | 125,000 | 89.46 | 11,182,500.00 | |
| | HONGKONG LAND HOLDINGS LTD | 340,000 | 6.38 | 2,169,200.00 | |
| | ZILLOW GROUP INC - C | 46,000 | 87.89 | 4,042,940.00 | |
| 小計 | 銘柄数：524 | | | 16,347,085,693.14 | |
| | | | | (2,427,051,812,860) | |
| | 組入時価比率：74.1% | | | 76.7% | |
| カナダドル | ARC RESOURCES LTD | 162,000 | 25.60 | 4,147,200.00 | |
| | CAMECO CORP | 128,000 | 105.13 | 13,456,640.00 | |
| | CANADIAN NATURAL RESOURCES LTD | 613,000 | 42.06 | 25,782,780.00 | |
| | CENOVUS ENERGY INC | 397,000 | 22.11 | 8,777,670.00 | |
| | ENBRIDGE INC | 639,000 | 66.87 | 42,729,930.00 | |
| | IMPERIAL OIL | 54,000 | 120.90 | 6,528,600.00 | |
| | KEYERA CORP | 68,000 | 44.32 | 3,013,760.00 | |
| | PEMBINA PIPELINE CORP | 173,000 | 52.57 | 9,094,610.00 | |
| | SUNCOR ENERGY INC | 367,000 | 55.40 | 20,331,800.00 | |
| | TC ENERGY CORP | 306,000 | 71.83 | 21,979,980.00 | |
| | TOURMALINE OIL CORP | 106,000 | 57.99 | 6,146,940.00 | |
| | WHITECAP RESOURCES INC | 360,000 | 10.08 | 3,628,800.00 | |
| | NUTRIEN LTD | 144,000 | 78.16 | 11,255,040.00 | |
| | CCL INDUSTRIES INC - CL B | 42,000 | 80.43 | 3,378,060.00 | |
| | AGNICO EAGLE MINES LTD | 147,800 | 210.42 | 31,100,076.00 | |
| | ALAMOS GOLD INC-CLASS A | 130,000 | 44.58 | 5,795,400.00 | |
| | BARRICK MINING CORP | 493,000 | 39.37 | 19,409,410.00 | |
| | FIRST QUANTUM MINERALS LTD | 211,000 | 24.58 | 5,186,380.00 | |
| | FRANCO-NEVADA CORP | 55,800 | 268.65 | 14,990,670.00 | |
| | IIVANHOE MINES LTD-CL A | 230,000 | 12.56 | 2,888,800.00 | |
| | KINROSS GOLD CORP | 361,000 | 30.63 | 11,057,430.00 | |
| | LUNDIN GOLD INC | 35,000 | 93.80 | 3,283,000.00 | |
| | LUNDIN MINING CORP | 220,000 | 16.56 | 3,643,200.00 | |
| | PAN AMERICAN SILVER CORP | 109,000 | 47.91 | 5,222,190.00 | |
| | TECK RESOURCES LTD-CLS B | 135,000 | 47.56 | 6,420,600.00 | |
| | WHEATON PRECIOUS METALS CORP | 133,000 | 144.44 | 19,210,520.00 | |
| | BOMBARDIER INC-B | 25,700 | 155.01 | 3,983,757.00 | |
| | CAE INC | 92,000 | 36.86 | 3,391,120.00 | |
| | ATKINSREALIS GROUP INC | 49,000 | 94.71 | 4,640,790.00 | |
| | STANTEC INC | 34,000 | 149.87 | 5,095,580.00 | |
| | WSP GLOBAL INC | 38,900 | 281.47 | 10,949,183.00 | |

| | | | |
|-------------------------------------|---------|----------|---------------|
| TOROMONT INDUSTRIES LTD | 22,700 | 144.87 | 3,288,549.00 |
| ELEMENT FLEET MANAGEMENT CORP | 112,000 | 36.74 | 4,114,880.00 |
| GFL ENVIRONMENTAL INC - SUB VT | 72,000 | 66.37 | 4,778,640.00 |
| RB GLOBAL INC | 54,600 | 159.36 | 8,701,056.00 |
| CANADIAN NATL RAILWAY CO | 155,600 | 133.76 | 20,813,056.00 |
| CANADIAN PACIFIC KANSAS CITY LTD | 271,000 | 106.17 | 28,772,070.00 |
| TFI INTERNATIONAL INC | 20,900 | 133.64 | 2,793,076.00 |
| MAGNA INTERNATIONAL INC | 78,000 | 63.55 | 4,956,900.00 |
| GILDAN ACTIVEWEAR INC | 43,000 | 76.87 | 3,305,410.00 |
| RESTAURANT BRANDS INTERNATIONAL INC | 91,000 | 87.36 | 7,949,760.00 |
| CANADIAN TIRE CORP LTD A | 14,200 | 169.97 | 2,413,574.00 |
| DOLLARAMA INC | 82,400 | 188.43 | 15,526,632.00 |
| ALIMENTATION COUCHE-TARD INC | 219,000 | 76.24 | 16,696,560.00 |
| EMPIRE CO LTD A | 39,000 | 52.49 | 2,047,110.00 |
| LOBLAW COMPANIES LTD | 174,400 | 56.62 | 9,874,528.00 |
| METRO INC/CN | 63,000 | 97.31 | 6,130,530.00 |
| WESTON(GEORGE)LTD | 52,200 | 88.58 | 4,623,876.00 |
| SAPUTO INC | 70,000 | 34.67 | 2,426,900.00 |
| BANK OF MONTREAL | 208,900 | 174.72 | 36,499,008.00 |
| BANK OF NOVA SCOTIA HALIFAX | 359,000 | 87.86 | 31,541,740.00 |
| CANADIAN IMPERIAL BANK OF COMMERCE | 272,000 | 108.42 | 29,490,240.00 |
| NATIONAL BANK OF CANADA | 117,000 | 145.91 | 17,071,470.00 |
| ROYAL BANK OF CANADA | 413,100 | 200.22 | 82,710,882.00 |
| TORONTO DOMINION BANK | 502,000 | 103.16 | 51,786,320.00 |
| FAIRFAX FINANCIAL HLDGS LTD | 5,760 | 2,376.85 | 13,690,656.00 |
| GREAT-WEST LIFECO INC | 83,000 | 54.18 | 4,496,940.00 |
| IA FINANCIAL CORP INC | 27,900 | 149.18 | 4,162,122.00 |
| INTACT FINANCIAL CORP | 51,600 | 278.33 | 14,361,828.00 |
| MANULIFE FINANCIAL CORP | 510,000 | 42.48 | 21,664,800.00 |
| POWER CORPORATION OF CANADA | 162,000 | 57.96 | 9,389,520.00 |
| SUN LIFE FINANCIAL INC | 162,000 | 79.98 | 12,956,760.00 |
| CGI INC | 60,800 | 133.93 | 8,142,944.00 |
| SHOPIFY INC - CLASS A | 356,000 | 203.34 | 72,389,040.00 |
| CONSTELLATION SOFTWARE INC | 5,920 | 4,599.69 | 27,230,164.80 |
| DESCARTES SYSTEMS GRP(THE) | 23,900 | 149.45 | 3,571,855.00 |
| OPEN TEXT CORP | 70,000 | 46.02 | 3,221,400.00 |
| CELESTICA INC | 33,500 | 336.26 | 11,264,710.00 |
| BCE INC | 20,000 | 34.23 | 684,600.00 |
| TELUS CORP | 148,600 | 22.97 | 3,413,342.00 |
| ROGERS COMMUNICATIONS-CL B | 103,000 | 49.70 | 5,119,100.00 |
| EMERA INC | 86,000 | 64.81 | 5,573,660.00 |
| FORTIS INC | 141,000 | 68.18 | 9,613,380.00 |

| | | | | | |
|-----|-----------------------------|---------|----------|-------------------|------|
| | HYDRO ONE LTD | 98,000 | 49.99 | 4,899,020.00 | |
| | ALTAGAS LTD | 84,000 | 41.46 | 3,482,640.00 | |
| | CANADIAN UTILITIES LTD A | 39,000 | 38.07 | 1,484,730.00 | |
| | BROOKFIELD ASSET MGMT-A | 120,000 | 80.66 | 9,679,200.00 | |
| | BROOKFIELD CORP | 403,000 | 92.16 | 37,140,480.00 | |
| | IGM FINANCIAL INC | 21,000 | 49.97 | 1,049,370.00 | |
| | TMX GROUP LTD | 76,000 | 54.30 | 4,126,800.00 | |
| | BROOKFIELD RENEWABLE CORP | 38,000 | 45.99 | 1,747,620.00 | |
| | THOMSON REUTERS CORP | 46,200 | 241.93 | 11,177,166.00 | |
| | FIRSTSERVICE CORP | 11,800 | 279.26 | 3,295,268.00 | |
| 小計 | 銘柄数：83 | | | 1,043,861,798.80 | |
| | | | | (111,995,932,393) | |
| | 組入時価比率：3.4% | | | | 3.5% |
| ユ-口 | TENARIS SA | 130,000 | 14.96 | 1,945,450.00 | |
| | ENI SPA | 599,000 | 14.62 | 8,760,974.00 | |
| | GALP ENERGIA SGPS SA-B SHRS | 121,000 | 15.76 | 1,907,565.00 | |
| | NESTE OYJ | 116,000 | 16.77 | 1,945,900.00 | |
| | OMV AG | 38,000 | 46.10 | 1,751,800.00 | |
| | REPSOL SA | 338,000 | 14.19 | 4,796,220.00 | |
| | TOTALENERGIES SE | 599,000 | 51.82 | 31,040,180.00 | |
| | AIR LIQUIDE SA | 169,600 | 175.38 | 29,744,448.00 | |
| | AKZO NOBEL | 48,000 | 60.36 | 2,897,280.00 | |
| | ARKEMA | 16,800 | 57.35 | 963,480.00 | |
| | BASF SE | 264,000 | 43.81 | 11,565,840.00 | |
| | COVESTRO AG TEND | 52,000 | 55.20 | 2,870,400.00 | |
| | DSM-FIRMENICH AG | 55,700 | 82.02 | 4,568,514.00 | |
| | EVONIK INDUSTRIES AG | 74,000 | 16.10 | 1,191,400.00 | |
| | SYENSQO SA | 19,300 | 74.62 | 1,440,166.00 | |
| | SYMRISE AG | 39,200 | 82.32 | 3,226,944.00 | |
| | HEIDELBERG MATERIALS AG | 38,900 | 198.35 | 7,715,815.00 | |
| | ARCELORMITTAL | 140,000 | 28.86 | 4,040,400.00 | |
| | STORA ENSO OYJ-R | 163,000 | 9.72 | 1,585,664.00 | |
| | UPM-KYMMENE OYJ | 150,000 | 23.79 | 3,568,500.00 | |
| | AIRBUS SE | 174,400 | 183.84 | 32,061,696.00 | |
| | DASSAULT AVIATION SA | 5,900 | 269.20 | 1,588,280.00 | |
| | HENSOLDT AG | 19,000 | 90.40 | 1,717,600.00 | |
| | LEONARDO SPA | 115,000 | 47.14 | 5,421,100.00 | |
| | MTU AERO ENGINES AG | 15,600 | 361.80 | 5,644,080.00 | |
| | RHEINMETALL AG | 13,440 | 1,744.50 | 23,446,080.00 | |
| | SAFRAN SA | 105,700 | 278.20 | 29,405,740.00 | |
| | THALES SA | 26,400 | 222.20 | 5,866,080.00 | |
| | COMP DE SAINT-GOBAIN (ORD) | 132,600 | 91.46 | 12,127,596.00 | |
| | KINGSPAN GROUP PLC | 45,000 | 69.40 | 3,123,000.00 | |

| | | | |
|---|---------|----------|---------------|
| ACS,ACTIVIDADES CONS Y SERV | 55,328 | 64.90 | 3,590,787.20 |
| BOUYGUES | 57,000 | 36.03 | 2,053,710.00 |
| EIFFAGE SA | 19,000 | 107.85 | 2,049,150.00 |
| FERROVIAL SE | 150,692 | 46.96 | 7,076,496.32 |
| VINCI | 143,600 | 115.55 | 16,592,980.00 |
| LEGRAND SA | 77,000 | 131.05 | 10,090,850.00 |
| PRYSMIAN SPA | 79,000 | 76.48 | 6,041,920.00 |
| SCHNEIDER ELECTRIC SE | 160,300 | 218.30 | 34,993,490.00 |
| SIEMENS ENERGY AG | 201,000 | 87.58 | 17,603,580.00 |
| SIEMENS AG | 221,900 | 226.00 | 50,149,400.00 |
| ALSTOM | 99,000 | 20.03 | 1,982,970.00 |
| DAIMLER TRUCK HOLDING AG | 143,000 | 38.21 | 5,464,030.00 |
| GEA GROUP AG | 47,000 | 63.30 | 2,975,100.00 |
| KNORR-BREMSE AG | 22,000 | 85.80 | 1,887,600.00 |
| KONE OYJ | 98,000 | 55.68 | 5,456,640.00 |
| METSO CORPORATION | 194,000 | 11.56 | 2,243,610.00 |
| RATIONAL AG | 1,360 | 642.00 | 873,120.00 |
| WARTSILA OYJ | 150,000 | 24.74 | 3,711,000.00 |
| BRENTAG SE | 34,100 | 51.80 | 1,766,380.00 |
| IMCD NV | 17,300 | 92.82 | 1,605,786.00 |
| REXEL SA | 65,000 | 27.59 | 1,793,350.00 |
| DHL GROUP | 284,000 | 39.00 | 11,076,000.00 |
| INPOST SA | 57,000 | 11.46 | 653,220.00 |
| DEUTSCHE LUFTHANSA-REG | 190,000 | 7.56 | 1,436,400.00 |
| INTERNATIONAL CONSOLIDATED AIRLINES GRP | 360,000 | 4.50 | 1,621,800.00 |
| RYANAIR HOLDINGS PLC | 249,000 | 24.04 | 5,985,960.00 |
| ADP | 9,000 | 111.80 | 1,006,200.00 |
| AENA SME SA | 220,000 | 24.41 | 5,370,200.00 |
| GETLINK | 87,000 | 15.68 | 1,364,160.00 |
| CONTINENTAL AG | 31,000 | 72.82 | 2,257,420.00 |
| MICHELIN (CGDE) | 200,000 | 30.95 | 6,190,000.00 |
| BAYER MOTOREN WERK | 85,000 | 88.44 | 7,517,400.00 |
| BAYERISCHE MOTOREN WERKE-PFD | 15,000 | 81.40 | 1,221,000.00 |
| DR ING HC F PORSCHE AG | 32,000 | 44.06 | 1,409,920.00 |
| FERRARI NV | 36,700 | 418.40 | 15,355,280.00 |
| MERCEDES-BENZ GROUP AG | 211,000 | 52.92 | 11,166,120.00 |
| PORSCHE AUTOMOBIL HOLDING SE | 41,000 | 36.15 | 1,482,150.00 |
| RENAULT SA | 59,000 | 33.01 | 1,947,590.00 |
| STELLANTIS NV | 572,000 | 7.75 | 4,433,000.00 |
| VOLKSWAGEN AG-PREF | 60,300 | 99.92 | 6,025,176.00 |
| ADIDAS AG | 49,500 | 175.70 | 8,697,150.00 |
| HERMES INTERNATIONAL | 9,380 | 2,039.00 | 19,125,820.00 |
| KERING SA | 22,100 | 237.35 | 5,245,435.00 |

| | | | |
|-------------------------------------|---------|----------|---------------|
| LVMH MOET HENNESSY LOUIS VUITTON SE | 73,200 | 496.25 | 36,325,500.00 |
| MONCLER SPA | 71,000 | 47.05 | 3,340,550.00 |
| ACCOR SA | 54,000 | 40.91 | 2,209,140.00 |
| AMADEUS IT GROUP SA | 133,000 | 68.56 | 9,118,480.00 |
| DELIVERY HERO SE | 59,000 | 25.11 | 1,481,490.00 |
| FDJ UNITED | 33,000 | 27.92 | 921,360.00 |
| SODEXO | 23,500 | 52.35 | 1,230,225.00 |
| D' IETEREN GROUP | 7,000 | 159.40 | 1,115,800.00 |
| PROSUS NV | 383,000 | 52.43 | 20,080,690.00 |
| INDUSTRIA DE DISENO TEXTIL SA | 314,000 | 42.07 | 13,209,980.00 |
| ZALANDO SE | 60,000 | 24.69 | 1,481,400.00 |
| CARREFOUR SUPERMARCHE | 164,000 | 12.30 | 2,017,200.00 |
| JERONIMO MARTINS | 82,000 | 21.90 | 1,795,800.00 |
| KESKO OYJ-B SHS | 85,000 | 19.20 | 1,632,000.00 |
| KONINKLIJKE AHOLD DELHAIZE NV | 267,000 | 34.74 | 9,275,580.00 |
| ANHEUSER-BUSCH INBEV SA/NV | 290,000 | 51.32 | 14,882,800.00 |
| DAVIDE CAMPARI-MIRANO NV | 158,000 | 6.12 | 966,960.00 |
| HEINEKEN HOLDING NV | 40,000 | 59.05 | 2,362,000.00 |
| HEINEKEN NV | 83,000 | 66.80 | 5,544,400.00 |
| PERNOD RICARD SA | 59,500 | 96.12 | 5,719,140.00 |
| DANONE | 190,000 | 75.08 | 14,265,200.00 |
| JDE PEET'S BV | 55,000 | 31.26 | 1,719,300.00 |
| KERRY GROUP PLC-A | 48,400 | 78.85 | 3,816,340.00 |
| LOTUS BAKERIES | 110 | 8,500.00 | 935,000.00 |
| HENKEL AG & CO KGAA | 31,000 | 67.75 | 2,100,250.00 |
| HENKEL AG & CO KGAA VORZUG | 48,000 | 74.08 | 3,555,840.00 |
| BEIERSDORF AG | 28,700 | 97.32 | 2,793,084.00 |
| LOREAL-ORD | 70,600 | 402.65 | 28,427,090.00 |
| BIOMERIEUX | 11,000 | 118.30 | 1,301,300.00 |
| ESSILORLUXOTTICA | 88,600 | 259.60 | 23,000,560.00 |
| KONINKLIJKE PHILIPS NV | 238,013 | 23.80 | 5,664,709.40 |
| SIEMENS HEALTHINEERS AG | 102,000 | 47.24 | 4,818,480.00 |
| FRESENIUS MEDICAL CARE AG | 67,000 | 41.99 | 2,813,330.00 |
| FRESENIUS SE & CO KGAA | 126,000 | 46.82 | 5,899,320.00 |
| ARGENX SE | 17,500 | 639.80 | 11,196,500.00 |
| GRIFOLS SA | 89,000 | 12.30 | 1,094,700.00 |
| BAYER AG-REG | 289,000 | 28.15 | 8,136,795.00 |
| IPSEN | 11,800 | 120.00 | 1,416,000.00 |
| MERCK KGAA | 37,600 | 109.55 | 4,119,080.00 |
| ORION OYJ | 30,000 | 65.90 | 1,977,000.00 |
| RECORDATI SPA | 36,000 | 54.05 | 1,945,800.00 |
| SANOFI | 325,300 | 79.50 | 25,861,350.00 |
| UCB SA | 37,800 | 206.90 | 7,820,820.00 |

| | | | |
|--------------------------------------|-----------|----------|---------------|
| ABN AMRO BANK NV-CVA | 171,000 | 25.04 | 4,281,840.00 |
| AIB GROUP PLC | 630,000 | 7.14 | 4,501,350.00 |
| BANCO BILBAO VIZCAYA ARGENTARIA S.A. | 1,694,000 | 15.60 | 26,434,870.00 |
| BANCO BPM SPA | 333,000 | 11.49 | 3,827,835.00 |
| BANCO COMERCIAL PORTUGUES-R | 2,400,000 | 0.71 | 1,705,920.00 |
| BANCO DE SABADELL SA | 1,530,000 | 3.21 | 4,925,070.00 |
| BANCO SANTANDER SA | 4,340,000 | 8.08 | 35,106,260.00 |
| BANK OF IRELAND GROUP PLC | 296,000 | 12.92 | 3,824,320.00 |
| BANKINTER S.A. | 198,000 | 12.51 | 2,477,970.00 |
| BNP PARIBAS | 300,000 | 76.52 | 22,956,000.00 |
| BPER BANCA | 430,000 | 8.67 | 3,729,820.00 |
| CAIXABANK | 1,120,000 | 8.57 | 9,605,120.00 |
| COMMERZBANK AG | 226,000 | 32.58 | 7,363,080.00 |
| CREDIT AGRICOLE SA | 312,000 | 15.69 | 4,895,280.00 |
| ERSTE GROUP BANK AG | 90,000 | 81.05 | 7,294,500.00 |
| FINECOBANK BANCA FINECO SPA | 178,000 | 18.47 | 3,288,550.00 |
| ING GROEP NV | 878,000 | 20.55 | 18,047,290.00 |
| INTESA SANPAOLO | 4,170,000 | 5.29 | 22,063,470.00 |
| KBC GROEP NV | 67,000 | 99.50 | 6,666,500.00 |
| MEDIOBANCA S.P.A. | 141,000 | 19.38 | 2,733,285.00 |
| NORDEA BANK ABP | 912,000 | 13.34 | 12,166,080.00 |
| SOCIETE GENERALE | 213,000 | 53.04 | 11,297,520.00 |
| UNICREDIT SPA | 410,000 | 64.92 | 26,617,200.00 |
| ADYEN NV | 7,380 | 1,386.40 | 10,231,632.00 |
| BANCA MEDIOLANUM SPA | 66,000 | 16.98 | 1,120,680.00 |
| EDENRED | 68,000 | 23.81 | 1,619,080.00 |
| EXOR NV | 27,500 | 84.80 | 2,332,000.00 |
| GROUPE BRUXELLES LAM | 25,000 | 75.70 | 1,892,500.00 |
| NEXI SPA | 180,000 | 5.25 | 946,080.00 |
| SOFINA SA | 4,900 | 252.60 | 1,237,740.00 |
| AEGON LTD | 390,000 | 6.47 | 2,525,640.00 |
| AGEAS | 43,000 | 58.55 | 2,517,650.00 |
| ALLIANZ SE-REG | 112,800 | 351.40 | 39,637,920.00 |
| ASR NEDERLAND NV | 43,000 | 57.74 | 2,482,820.00 |
| AXA SA | 521,000 | 39.51 | 20,584,710.00 |
| GENERALI | 253,000 | 33.21 | 8,402,130.00 |
| HANNOVER RUECK SE | 17,500 | 244.40 | 4,277,000.00 |
| MUENCHENER RUECKVER AG-REG | 38,300 | 531.80 | 20,367,940.00 |
| NN GROUP NV | 79,000 | 57.90 | 4,574,100.00 |
| POSTE ITALIANE SPA | 139,000 | 19.72 | 2,741,775.00 |
| SAMPO OYJ-A SHS | 712,000 | 9.75 | 6,942,000.00 |
| TALANX AG | 17,700 | 110.80 | 1,961,160.00 |

| | | | | |
|------------------------------|-----------|--------|---------------|--|
| UNIPOL ASSICURAZIONI SPA | 117,000 | 17.21 | 2,014,155.00 | |
| CAPGEMINI SA | 48,400 | 125.00 | 6,050,000.00 | |
| DASSAULT SYSTEMES SE | 198,000 | 26.80 | 5,306,400.00 | |
| NEMETSCHEK SE | 16,900 | 114.90 | 1,941,810.00 | |
| SAP SE | 304,900 | 228.25 | 69,593,425.00 | |
| NOKIA OYJ | 1,590,000 | 3.88 | 6,172,380.00 | |
| ASM INTERNATIONAL NV | 13,800 | 415.70 | 5,736,660.00 | |
| ASML HOLDING NV | 115,000 | 660.20 | 75,923,000.00 | |
| BE SEMICONDUCTOR INDUSTRIES | 21,400 | 108.70 | 2,326,180.00 | |
| INFINEON TECHNOLOGIES AG | 378,000 | 31.57 | 11,935,350.00 | |
| STMICROELECTRONICS NV | 193,000 | 22.80 | 4,400,400.00 | |
| CELLNEX TELECOM SA | 145,000 | 30.62 | 4,439,900.00 | |
| DEUTSCHE TELEKOM-REG | 1,024,000 | 31.65 | 32,409,600.00 | |
| ELISA OYJ | 42,000 | 45.86 | 1,926,120.00 | |
| INFRASTRUTTURE WIRELESS ITAL | 97,000 | 10.24 | 993,280.00 | |
| KONINKLIJKE KPN NV | 1,150,000 | 4.16 | 4,784,000.00 | |
| ORANGE SA | 542,000 | 13.62 | 7,384,750.00 | |
| TELECOM ITALIA SPA | 2,700,000 | 0.43 | 1,169,640.00 | |
| TELECOM ITALIA SPA/MIRAN-RTS | 2,700,000 | 0.00 | 27.00 | |
| TELEFONICA SA | 1,080,000 | 4.55 | 4,918,320.00 | |
| ACCIONA S.A. | 8,200 | 167.70 | 1,375,140.00 | |
| EDP SA | 930,000 | 3.74 | 3,486,570.00 | |
| ELIA GROUP SA/NV | 14,400 | 94.30 | 1,357,920.00 | |
| ENDESA S.A. | 91,000 | 25.74 | 2,342,340.00 | |
| ENEL SPA | 2,390,000 | 7.84 | 18,739,990.00 | |
| FORTUM OYJ | 140,000 | 14.74 | 2,063,600.00 | |
| IBERDROLA SA | 1,859,282 | 15.72 | 29,227,913.04 | |
| REDEIA CORP SA | 123,000 | 16.68 | 2,051,640.00 | |
| TERNA SPA | 410,000 | 8.53 | 3,499,760.00 | |
| VERBUND AG | 21,000 | 61.90 | 1,299,900.00 | |
| SNAM SPA | 590,000 | 5.17 | 3,051,480.00 | |
| E.ON SE | 664,000 | 15.17 | 10,076,200.00 | |
| ENGIE | 541,000 | 17.64 | 9,543,240.00 | |
| VEOLIA ENVIRONNEMENT | 184,000 | 28.42 | 5,229,280.00 | |
| AMUNDI SA | 17,000 | 62.50 | 1,062,500.00 | |
| CVC CAPITAL PARTNERS PLC | 57,000 | 15.42 | 878,940.00 | |
| DEUTSCHE BANK AG-REG | 546,000 | 29.87 | 16,309,020.00 | |
| DEUTSCHE BOERSE AG | 55,500 | 245.80 | 13,641,900.00 | |
| EURONEXT NV | 23,200 | 140.20 | 3,252,640.00 | |
| EDP RENOVAVEIS SA | 88,918 | 10.00 | 889,180.00 | |
| RWE AG | 186,000 | 35.02 | 6,513,720.00 | |
| EUROFINS SCIENTIFIC SE | 35,000 | 63.84 | 2,234,400.00 | |
| QIAGEN N.V. | 64,000 | 40.39 | 2,584,960.00 | |

| | | | | | |
|------|-----------------------------------|-----------|--------|-------------------|------|
| | SARTORIUS AG-VORZUG | 7,200 | 193.20 | 1,391,040.00 | |
| | SARTORIUS STEDIM BIOTECH | 8,500 | 173.75 | 1,476,875.00 | |
| | BUREAU VERITAS SA | 94,000 | 26.40 | 2,481,600.00 | |
| | RANDSTAD NV | 32,000 | 38.50 | 1,232,000.00 | |
| | TELEPERFORMANCE | 16,500 | 65.78 | 1,085,370.00 | |
| | WOLTERS KLUWER | 70,500 | 108.20 | 7,628,100.00 | |
| | PUBLICIS GROUPE | 65,400 | 82.32 | 5,383,728.00 | |
| | BOLLORE SE | 210,000 | 4.86 | 1,020,600.00 | |
| | CTS EVENTIM AG & CO KGAA | 18,700 | 84.45 | 1,579,215.00 | |
| | UNIVERSAL MUSIC GROUP NV | 322,000 | 24.30 | 7,824,600.00 | |
| | SCOUT24 SE | 22,000 | 110.30 | 2,426,600.00 | |
| | LEG IMMOBILIEN SE | 20,000 | 70.40 | 1,408,000.00 | |
| | VONOVIA SE | 221,000 | 26.77 | 5,916,170.00 | |
| 小計 | 銘柄数：214 | | | 1,661,101,100.96 | |
| | | | | (288,799,037,412) | |
| | 組入時価比率：8.8% | | | | 9.1% |
| 英ポンド | BP PLC | 4,680,000 | 4.15 | 19,452,420.00 | |
| | SHELL PLC-NEW | 1,726,000 | 26.27 | 45,350,650.00 | |
| | ANGLO AMERICAN PLC | 324,110 | 22.77 | 7,379,984.70 | |
| | ANTOFAGASTA PLC | 116,000 | 21.33 | 2,474,280.00 | |
| | FRESNILLO PLC | 62,000 | 21.18 | 1,313,160.00 | |
| | GLENCORE PLC | 2,970,000 | 2.86 | 8,520,930.00 | |
| | RIO TINTO PLC-REG | 332,000 | 46.81 | 15,540,920.00 | |
| | MONDI PLC | 115,727 | 10.12 | 1,171,157.24 | |
| | BAE SYSTEMS PLC | 874,000 | 17.77 | 15,530,980.00 | |
| | MELROSE INDUSTRIES PLC | 400,000 | 6.16 | 2,464,000.00 | |
| | ROLLS-ROYCE HOLDINGS PLC | 2,467,000 | 10.75 | 26,532,585.00 | |
| | DCC PLC | 30,000 | 47.56 | 1,426,800.00 | |
| | SMITHS GROUP PLC | 93,000 | 23.56 | 2,191,080.00 | |
| | SPIRAX GROUP PLC | 22,000 | 71.95 | 1,582,900.00 | |
| | ASHTAD GROUP PLC | 127,000 | 55.38 | 7,033,260.00 | |
| | BUNZLE | 91,000 | 25.88 | 2,355,080.00 | |
| | RENTOKIL INITIAL PLC | 750,000 | 3.77 | 2,828,250.00 | |
| | BARRATT REDROW PLC | 420,000 | 3.67 | 1,545,180.00 | |
| | COMPASS GROUP PLC | 500,000 | 25.57 | 12,785,000.00 | |
| | ENTAIN PLC | 162,000 | 8.64 | 1,400,328.00 | |
| | INTERCONTINENTAL HOTELS GROUP PLC | 41,600 | 90.88 | 3,780,608.00 | |
| | WHITBREAD PLC | 56,000 | 31.03 | 1,737,680.00 | |
| | NEXT PLC | 33,800 | 122.00 | 4,123,600.00 | |
| | JD SPORTS FASHION PLC | 610,000 | 0.94 | 576,206.00 | |
| | KINGFISHER PLC | 520,000 | 2.53 | 1,316,640.00 | |
| | MARKS & SPENCER GROUP PLC | 580,000 | 3.42 | 1,984,760.00 | |
| | SAINSBURY | 520,000 | 3.12 | 1,625,520.00 | |

| | | | |
|---------------------------------|------------|--------|---------------|
| TESCO PLC | 1,970,000 | 4.41 | 8,687,700.00 |
| COCA-COLA HBC AG-DI | 63,000 | 37.80 | 2,381,400.00 |
| DIAGEO PLC | 655,000 | 20.34 | 13,322,700.00 |
| ASSOCIATED BRITISH FOODS PLC | 100,000 | 22.22 | 2,222,000.00 |
| BRITISH AMERICAN TOBACCO PLC | 609,000 | 41.33 | 25,169,970.00 |
| IMPERIAL BRANDS PLC | 222,000 | 31.44 | 6,979,680.00 |
| RECKITT BENCKISER GROUP PLC | 197,000 | 57.10 | 11,248,700.00 |
| UNILEVER PLC | 718,000 | 47.69 | 34,241,420.00 |
| SMITH & NEPHEW PLC | 240,000 | 14.16 | 3,398,400.00 |
| NMC HEALTH PLC | 13,300 | 0.00 | 0.00 |
| ASTRAZENECA PLC | 452,800 | 120.90 | 54,743,520.00 |
| GSK PLC | 1,203,000 | 14.76 | 17,756,280.00 |
| HALEON PLC | 2,670,000 | 3.65 | 9,764,190.00 |
| HIKMA PHARMACEUTICALS PLC | 48,000 | 17.20 | 825,600.00 |
| BARCLAYS PLC | 4,190,000 | 3.61 | 15,127,995.00 |
| HSBC HOLDINGS PLC | 5,109,000 | 9.63 | 49,199,670.00 |
| LLOYDS BANKING GROUP PLC | 17,620,000 | 0.79 | 13,983,232.00 |
| NATWEST GROUP PLC | 2,360,000 | 5.06 | 11,941,600.00 |
| STANDARD CHARTERED PLC | 591,000 | 13.66 | 8,073,060.00 |
| M&G PLC | 710,000 | 2.60 | 1,850,260.00 |
| WISE PLC - A | 189,000 | 11.42 | 2,158,380.00 |
| ADMIRAL GROUP PLC | 77,000 | 33.42 | 2,573,340.00 |
| AVIVA PLC | 890,000 | 6.56 | 5,841,960.00 |
| LEGAL & GENERAL | 1,730,000 | 2.34 | 4,063,770.00 |
| PHOENIX GROUP HOLDINGS PLC | 220,000 | 6.70 | 1,474,000.00 |
| PRUDENTIAL PLC | 771,000 | 9.75 | 7,521,876.00 |
| SAGE GROUP PLC (THE) | 272,000 | 10.85 | 2,951,200.00 |
| HALMA PLC | 110,000 | 32.42 | 3,566,200.00 |
| BT GROUP PLC | 1,750,000 | 2.04 | 3,582,250.00 |
| VODAFONE GROUP PLC | 5,560,000 | 0.87 | 4,885,016.00 |
| SSE PLC | 322,000 | 16.51 | 5,317,830.00 |
| CENTRICA PLC | 1,430,000 | 1.54 | 2,209,350.00 |
| NATIONAL GRID PLC | 1,421,000 | 10.34 | 14,693,140.00 |
| SEVERN TRENT PLC | 75,000 | 25.54 | 1,915,500.00 |
| UNITED UTILITIES GROUP PLC | 190,000 | 11.24 | 2,135,600.00 |
| 3I GROUP PLC | 283,000 | 39.22 | 11,099,260.00 |
| LONDON STOCK EXCHANGE GROUP PLC | 138,800 | 92.70 | 12,866,760.00 |
| SCHRODERS PLC | 249,176 | 3.67 | 916,469.32 |
| PEARSON | 164,000 | 10.45 | 1,714,620.00 |
| EXPERIAN PLC | 272,000 | 39.21 | 10,665,120.00 |
| INTERTEK GROUP PLC | 48,000 | 46.96 | 2,254,080.00 |
| RELX PLC | 534,000 | 34.82 | 18,593,880.00 |
| INFORMA PLC | 395,000 | 8.90 | 3,516,290.00 |

| | | | | | |
|--------|-------------------------------|---------|------------|-------------------|--|
| | WPP PLC | 330,000 | 3.98 | 1,316,040.00 | |
| | AUTO TRADER GROUP PLC | 251,000 | 8.03 | 2,017,538.00 | |
| 小計 | 銘柄数：72 | | | 614,790,805.26 | |
| | | | | (123,154,894,109) | |
| | 組入時価比率：3.8% | | | 3.9% | |
| スイスフラン | EMS-CHEMIE HOLDING AG-REG | 1,970 | 610.00 | 1,201,700.00 | |
| | GIVAUDAN-REG | 2,730 | 3,504.00 | 9,565,920.00 | |
| | SIKA AG-REG | 44,900 | 185.40 | 8,324,460.00 | |
| | AMRIZE LTD | 153,600 | 42.34 | 6,503,424.00 | |
| | HOLCIM LTD | 147,000 | 66.86 | 9,828,420.00 | |
| | SIG GROUP AG | 88,000 | 12.83 | 1,129,040.00 | |
| | BELIMO HOLDING AG - REG | 2,880 | 831.50 | 2,394,720.00 | |
| | GEBERIT AG-REG | 9,900 | 598.20 | 5,922,180.00 | |
| | ABB LTD | 465,000 | 55.08 | 25,612,200.00 | |
| | SCHINDLER HOLDING AG-REG | 7,000 | 291.00 | 2,037,000.00 | |
| | SCHINDLER HOLDING-PART CERT | 12,300 | 303.20 | 3,729,360.00 | |
| | VAT GROUP AG | 8,100 | 276.30 | 2,238,030.00 | |
| | KUEHNE & NAGEL INTL AG-REG | 14,600 | 163.80 | 2,391,480.00 | |
| | CIE FINANCIERE RICHEMONT-BR A | 157,800 | 144.55 | 22,809,990.00 | |
| | THE SWATCH GROUP AG-B | 8,400 | 148.10 | 1,244,040.00 | |
| | AVOLTA AG | 22,000 | 44.68 | 982,960.00 | |
| | BARRY CALLEBAUT AG | 960 | 1,128.00 | 1,082,880.00 | |
| | CHOCOLADEFABRIKEN LINDT-PC | 273 | 12,650.00 | 3,453,450.00 | |
| | CHOCOLADEFABRIKEN LINDT-REG | 31 | 124,600.00 | 3,862,600.00 | |
| | NESTLE SA-REG | 754,700 | 75.41 | 56,911,927.00 | |
| | ALCON INC | 145,600 | 64.08 | 9,330,048.00 | |
| | SONOVA HOLDING AG-REG | 14,500 | 239.50 | 3,472,750.00 | |
| | STRAUMANN HOLDING AG-REG | 31,300 | 94.94 | 2,971,622.00 | |
| | GALDERMA GROUP AG | 38,300 | 144.70 | 5,542,010.00 | |
| | NOVARTIS AG-REG | 556,900 | 103.98 | 57,906,462.00 | |
| | ROCHE HOLDING (GENUSSCHEINE) | 205,200 | 274.20 | 56,265,840.00 | |
| | ROCHE HOLDINGS AG-BEARER | 9,300 | 289.20 | 2,689,560.00 | |
| | SANDOZ GROUP AG | 124,000 | 48.88 | 6,061,120.00 | |
| | BANQUE CANTONALE VAUDOIS-REG | 9,000 | 93.05 | 837,450.00 | |
| | BALOISE HOLDING AG | 11,300 | 200.80 | 2,269,040.00 | |
| | HELVETIA HOLDING AG-REG | 11,400 | 198.70 | 2,265,180.00 | |
| | SWISS LIFE HOLDING AG | 8,600 | 834.00 | 7,172,400.00 | |
| | SWISS RE LTD | 88,900 | 140.95 | 12,530,455.00 | |
| | ZURICH INSURANCE GROUP AG | 43,000 | 575.40 | 24,742,200.00 | |
| | LOGITECH INTERNATIONAL-REG | 45,000 | 85.26 | 3,836,700.00 | |
| | SWISSCOM AG-REG | 7,600 | 587.50 | 4,465,000.00 | |
| | BKW AG | 6,200 | 163.40 | 1,013,080.00 | |
| | JULIUS BAER GROUP LTD | 59,000 | 57.02 | 3,364,180.00 | |

| | | | | | |
|---------------|----------------------------------|---------|----------|------------------|--|
| | PARTNERS GROUP HOLDING AG | 6,510 | 1,068.00 | 6,952,680.00 | |
| | UBS GROUP AG | 930,000 | 32.10 | 29,853,000.00 | |
| | LONZA AG-REG | 20,600 | 577.40 | 11,894,440.00 | |
| | SGS SA-REG | 45,800 | 85.38 | 3,910,404.00 | |
| | SWISS PRIME SITE-REG | 22,800 | 112.50 | 2,565,000.00 | |
| 小計 | 銘柄数：43 | | | 433,136,402.00 | |
| | | | | (80,524,388,495) | |
| | 組入時価比率：2.5% | | | 2.5% | |
| スウェーデン ローナ | BOLIDEN AB | 88,000 | 333.10 | 29,312,800.00 | |
| | HOLMEN AB-B SHARES | 24,000 | 365.60 | 8,774,400.00 | |
| | SVENSKA CELLULOSA AB-B | 180,000 | 127.05 | 22,869,000.00 | |
| | SAAB AB-B | 93,000 | 514.50 | 47,848,500.00 | |
| | ASSA ABLOY AB-B | 291,000 | 342.10 | 99,551,100.00 | |
| | NIBE INDUSTRIER AB-B SHS | 450,000 | 38.16 | 17,172,000.00 | |
| | SKANSKA AB-B SHS | 93,000 | 230.70 | 21,455,100.00 | |
| | INVESTMENT AB LATOUR-B SHS | 43,000 | 235.90 | 10,143,700.00 | |
| | LIFCO AB-B SHS | 70,000 | 332.80 | 23,296,000.00 | |
| | ALFA LAVAL AB | 83,000 | 433.70 | 35,997,100.00 | |
| | ATLAS COPCO AB-A SHS | 794,000 | 155.80 | 123,705,200.00 | |
| | ATLAS COPCO AB-B SHS | 456,000 | 139.75 | 63,726,000.00 | |
| | EPIROC AB - A | 197,000 | 200.40 | 39,478,800.00 | |
| | EPIROC AB - B | 122,000 | 180.40 | 22,008,800.00 | |
| | INDUTRADE AB | 74,000 | 236.20 | 17,478,800.00 | |
| | SANDVIK AB | 314,000 | 241.80 | 75,925,200.00 | |
| | SKF AB-B SHARES | 102,000 | 238.80 | 24,357,600.00 | |
| | TRELLEBORG AB-B SHS | 63,000 | 369.80 | 23,297,400.00 | |
| | VOLVO AB-B SHS | 459,000 | 276.90 | 127,097,100.00 | |
| | ADDTECH AB-B SHARES | 78,000 | 323.40 | 25,225,200.00 | |
| | BEIJER REF AB | 113,000 | 163.00 | 18,419,000.00 | |
| | SECURITAS AB-B SHS | 138,857 | 146.00 | 20,273,122.00 | |
| | EVOLUTION AB | 42,000 | 800.00 | 33,600,000.00 | |
| | HENNES&MAURITZ AB-B | 155,000 | 145.55 | 22,560,250.00 | |
| | ESSITY AKTIEBOLAG-B | 176,000 | 257.70 | 45,355,200.00 | |
| | SWEDISH ORPHAN BIOVITRUM AB | 59,143 | 276.20 | 16,335,296.60 | |
| | SKANDINAVISKA ENSKILDA BANKEN AB | 443,000 | 175.60 | 77,790,800.00 | |
| | SVENSKA HANDELSBANKEN-A | 429,000 | 119.25 | 51,158,250.00 | |
| | SWEDBANK AB | 241,000 | 265.20 | 63,913,200.00 | |
| | INDUSTRIVARDEN AB-A SHS | 31,000 | 371.20 | 11,507,200.00 | |
| | INDUSTRIVARDEN AB-C SHS | 40,000 | 371.10 | 14,844,000.00 | |
| | INVESTOR AB-B SHS | 504,000 | 290.55 | 146,437,200.00 | |
| | LUNDBERGS AB-B SHS | 20,000 | 478.60 | 9,572,000.00 | |
| | ERICSSON LM-B | 800,000 | 75.38 | 60,304,000.00 | |
| | HEXAGON AB-B SHS | 617,000 | 110.10 | 67,931,700.00 | |

| | | | | | |
|---------------|-----------------------------|---------|-----------|------------------|----------------|
| | TELIA CO AB | 680,000 | 35.80 | 24,344,000.00 | |
| | TELE 2 AB-B SHS | 170,000 | 166.85 | 28,364,500.00 | |
| | EQT AB | 113,000 | 331.80 | 37,493,400.00 | |
| | FASTIGHETS AB BALDER-B SHRS | 230,000 | 67.92 | 15,621,600.00 | |
| | SAGAX AB-B | 62,000 | 202.40 | 12,548,800.00 | |
| 小計 | 銘柄数：40 | | | 1,637,093,318.60 | |
| | | | | (25,898,816,300) | |
| | 組入時価比率：0.8% | | | 0.8% | |
| ノルウェーク ローネ | AKER BP ASA | 95,000 | 244.20 | 23,199,000.00 | |
| | EQUINOR ASA | 225,000 | 239.40 | 53,865,000.00 | |
| | YARA INTERNATIONAL ASA | 47,000 | 359.90 | 16,915,300.00 | |
| | NORSK HYDRO | 400,000 | 66.80 | 26,720,000.00 | |
| | KONGSBERG GRUPPEN ASA | 133,000 | 298.65 | 39,720,450.00 | |
| | MOWI ASA | 141,000 | 206.40 | 29,102,400.00 | |
| | ORKLA ASA | 210,000 | 113.30 | 23,793,000.00 | |
| | SALMAR ASA | 21,000 | 514.00 | 10,794,000.00 | |
| | DNB BANK ASA | 256,000 | 263.20 | 67,379,200.00 | |
| | GJENSIDIGE FORSIKRING ASA | 52,000 | 276.80 | 14,393,600.00 | |
| | TELENOR ASA | 188,000 | 168.60 | 31,696,800.00 | |
| | 小計 | 銘柄数：11 | | | 337,578,750.00 |
| | | | | (4,992,789,712) | |
| | 組入時価比率：0.2% | | | 0.2% | |
| デンマークク ローネ | NOVONESIS (NOVOZYMES) B | 100,016 | 409.70 | 40,976,555.20 | |
| | ROCKWOOL A/S-B SHS | 26,000 | 241.60 | 6,281,600.00 | |
| | VESTAS WIND SYSTEMS A/S | 291,000 | 125.70 | 36,578,700.00 | |
| | DSV A/S | 60,400 | 1,352.50 | 81,691,000.00 | |
| | A P MOLLER - MAERSK A/S-A | 890 | 13,410.00 | 11,934,900.00 | |
| | AP MOLLER-MAERSK A/S-B | 1,160 | 13,500.00 | 15,660,000.00 | |
| | PANDORA A/S | 24,100 | 859.60 | 20,716,360.00 | |
| | CARLSBERG B | 27,400 | 784.20 | 21,487,080.00 | |
| | COLOPLAST-B | 37,400 | 628.60 | 23,509,640.00 | |
| | DEMANT A/S | 25,000 | 248.80 | 6,220,000.00 | |
| | GENMAB A/S | 18,500 | 1,751.50 | 32,402,750.00 | |
| | NOVO NORDISK A/S-B | 941,000 | 350.00 | 329,350,000.00 | |
| | DANSKE BANK AS | 202,000 | 258.90 | 52,297,800.00 | |
| | TRYG A/S | 94,000 | 166.00 | 15,604,000.00 | |
| | ORSTED A/S | 49,000 | 204.50 | 10,020,500.00 | |
| 小計 | 銘柄数：15 | | | 704,730,885.20 | |
| | | | | (16,413,182,316) | |
| | 組入時価比率：0.5% | | | 0.5% | |
| 豪ドル | SANTOS LTD. | 990,000 | 7.80 | 7,722,000.00 | |
| | WOODSIDE ENERGY GROUP LTD | 554,000 | 25.68 | 14,226,720.00 | |
| | JAMES HARDIE INDUSTRIES PLC | 176,000 | 29.93 | 5,267,680.00 | |

| | | | | |
|--------------------------------|-------------|--------|------------------|------|
| BHP GROUP LIMITED | 1,488,000 | 41.61 | 61,915,680.00 | |
| BLUESCOPE STEEL LTD | 122,000 | 22.91 | 2,795,020.00 | |
| EVOLUTION MINING LTD | 610,000 | 9.06 | 5,526,600.00 | |
| FORTESCUE LTD | 509,000 | 18.87 | 9,604,830.00 | |
| NORTHERN STAR RESOURCES LTD | 402,000 | 19.94 | 8,015,880.00 | |
| RIO TINTO LTD | 108,000 | 117.23 | 12,660,840.00 | |
| SOUTH32 LTD | 1,250,000 | 2.64 | 3,300,000.00 | |
| SGH LTD | 55,000 | 49.41 | 2,717,550.00 | |
| BRAMBLES LTD | 398,000 | 26.56 | 10,570,880.00 | |
| QANTAS AIRWAYS LIMITED | 220,000 | 11.85 | 2,607,000.00 | |
| TRANSURBAN GROUP | 900,000 | 14.37 | 12,933,000.00 | |
| ARISTOCRAT LEISURE LTD | 168,000 | 69.69 | 11,707,920.00 | |
| LOTTERY CORP LTD/THE | 630,000 | 5.92 | 3,729,600.00 | |
| WESFARMERS LIMITED | 334,000 | 92.56 | 30,915,040.00 | |
| COLES GROUP LTD | 397,000 | 23.96 | 9,512,120.00 | |
| WOOLWORTHS GROUP LTD | 350,000 | 27.59 | 9,656,500.00 | |
| COCHLEAR LTD | 18,300 | 298.53 | 5,463,099.00 | |
| SIGMA HEALTHCARE LTD | 1,450,000 | 3.04 | 4,408,000.00 | |
| SONIC HEALTHCARE LTD | 128,000 | 22.94 | 2,936,320.00 | |
| CSL LIMITED | 142,900 | 209.25 | 29,901,825.00 | |
| ANZ GROUP HOLDINGS LTD | 878,000 | 33.29 | 29,228,620.00 | |
| COMMONWEALTH BANK OF AUSTRALIA | 488,700 | 168.14 | 82,170,018.00 | |
| NATIONAL AUSTRALIA BANK | 893,000 | 43.17 | 38,550,810.00 | |
| WESTPAC BANKING CORP | 997,000 | 38.17 | 38,055,490.00 | |
| WASHINGTON H. SOUL PATTINSON | 73,000 | 43.96 | 3,209,080.00 | |
| INSURANCE AUSTRALIA GROUP LTD | 720,000 | 8.69 | 6,256,800.00 | |
| MEDIBANK PRIVATE LTD | 820,000 | 5.08 | 4,165,600.00 | |
| QBE INSURANCE | 432,000 | 21.62 | 9,339,840.00 | |
| SUNCORP GROUP LTD | 321,000 | 21.21 | 6,808,410.00 | |
| WISETECH GLOBAL LTD | 61,000 | 93.56 | 5,707,160.00 | |
| XERO LIMITED | 47,900 | 158.89 | 7,610,831.00 | |
| TELSTRA GROUP LTD | 1,130,000 | 4.83 | 5,457,900.00 | |
| ORIGIN ENERGY LTD | 500,000 | 12.42 | 6,210,000.00 | |
| APA GROUP | 380,000 | 8.88 | 3,374,400.00 | |
| ASX LTD | 60,000 | 61.47 | 3,688,200.00 | |
| MACQUARIE GROUP LIMITED | 106,900 | 221.79 | 23,709,351.00 | |
| PRO MEDICUS LTD | 16,300 | 298.23 | 4,861,149.00 | |
| COMPUTERSHARE LTD | 151,000 | 37.46 | 5,656,460.00 | |
| CAR GROUP LTD | 108,000 | 39.46 | 4,261,680.00 | |
| REA GROUP LTD | 14,500 | 241.62 | 3,503,490.00 | |
| 小計 | 銘柄数：43 | | 559,919,393.00 | |
| | | | (54,485,756,132) | |
| | 組入時価比率：1.7% | | | 1.7% |

| | | | | | |
|------------|--|-----------|--------|------------------------------------|----------------------------------|
| ニュージーランドドル | AUCKLAND INTL AIRPORT LTD | 480,000 | 7.63 | 3,662,400.00 | |
| | FISHER & PAYKEL HEALTHCARE CORPORATION L | 175,000 | 37.89 | 6,630,750.00 | |
| | INFRATIL LTD | 290,000 | 12.08 | 3,503,200.00 | |
| | CONTACT ENERGY LTD | 250,000 | 9.19 | 2,297,500.00 | |
| | MERIDIAN ENERGY LTD | 360,000 | 5.75 | 2,070,000.00 | |
| | 小計 | 銘柄数：5 | | | 18,163,850.00 (1,588,973,598) |
| | 組入時価比率：0.0% | | | | |
| 香港ドル | CK HUTCHISON HOLDINGS LTD | 790,040 | 51.30 | 40,529,052.00 | |
| | SWIRE PACIFIC-A | 104,000 | 67.40 | 7,009,600.00 | |
| | TECHTRONIC INDUSTRIES COMPANY LIMITED | 429,000 | 96.70 | 41,484,300.00 | |
| | SITC INTERNATIONAL HOLDINGS | 380,000 | 28.26 | 10,738,800.00 | |
| | MTR CORP | 480,000 | 26.40 | 12,672,000.00 | |
| | GALAXY ENTERTAINMENT GROUP L | 680,000 | 41.28 | 28,070,400.00 | |
| | SANDS CHINA LTD | 664,000 | 19.71 | 13,087,440.00 | |
| | WH GROUP LIMITED | 2,499,806 | 8.34 | 20,848,382.04 | |
| | BOC HONG KONG HOLDINGS LTD | 1,100,000 | 37.28 | 41,008,000.00 | |
| | HANG SENG BANK | 216,000 | 114.00 | 24,624,000.00 | |
| | AIA GROUP LTD | 3,110,000 | 71.65 | 222,831,500.00 | |
| | HKT TRUST AND HKT LTD | 1,069,600 | 11.65 | 12,460,840.00 | |
| | CK INFRASTRUCTURE HOLDINGS LTD | 170,000 | 52.95 | 9,001,500.00 | |
| | CLP HLDGS | 470,000 | 64.60 | 30,362,000.00 | |
| | POWER ASSETS HOLDINGS LTD | 390,000 | 51.30 | 20,007,000.00 | |
| | HONG KONG & CHINA GAS | 3,300,383 | 6.89 | 22,739,638.87 | |
| | HONG KONG EXCHANGES & CLEARING LTD | 351,000 | 435.60 | 152,895,600.00 | |
| | CK ASSET HOLDINGS LTD | 550,040 | 36.98 | 20,340,479.20 | |
| | HENDERSON LAND | 390,443 | 26.52 | 10,354,548.36 | |
| | SINO LAND CO.LTD | 1,170,000 | 9.67 | 11,313,900.00 | |
| | SUN HUNG KAI PROPERTIES | 430,000 | 92.15 | 39,624,500.00 | |
| | THE WHARF HOLDINGS LIMITED | 370,000 | 23.06 | 8,532,200.00 | |
| | WHARF REAL ESTATE INVESTMENT | 480,000 | 22.62 | 10,857,600.00 | |
| 小計 | 銘柄数：23 | | | 811,393,280.47 (15,448,928,060) | 0.5% |
| | 組入時価比率：0.5% | | | | |
| シンガポールドル | SINGAPORE TECH ENGINEERING | 470,000 | 7.92 | 3,722,400.00 | |
| | KEPPEL LTD | 430,000 | 8.63 | 3,710,900.00 | |
| | YANGZIJANG SHIPBUILDING | 690,000 | 3.10 | 2,139,000.00 | |
| | SINGAPORE AIRLINES LTD | 420,000 | 6.57 | 2,759,400.00 | |
| | GENTING SINGAPORE LTD | 2,000,000 | 0.76 | 1,530,000.00 | |
| | WILMAR INTERNATIONAL LTD | 520,000 | 2.97 | 1,544,400.00 | |
| | DBS GROUP HLDGS | 629,000 | 50.81 | 31,959,490.00 | |

| | | | | | |
|------|--------------------------------------|-----------|----------|---------------------|--|
| | OCBC-ORD | 988,000 | 16.85 | 16,647,800.00 | |
| | UNITED OVERSEAS BANK | 375,000 | 35.84 | 13,440,000.00 | |
| | SINGAPORE TELECOMMUNICATIONS LIMITED | 2,180,000 | 4.39 | 9,570,200.00 | |
| | SEBICORP INDUSTRIES LTD | 280,000 | 6.12 | 1,713,600.00 | |
| | SINGAPORE EXCHANGE LTD | 230,000 | 16.25 | 3,737,500.00 | |
| | CAPITALAND INVESTMENT LTD/SI | 720,000 | 2.77 | 1,994,400.00 | |
| | 小計 銘柄数：13 | | | 94,469,090.00 | |
| | | | | (10,912,124,585) | |
| | 組入時価比率：0.3% | | | 0.3% | |
| 新シケル | ICL GROUP LTD | 240,000 | 20.30 | 4,872,000.00 | |
| | ELBIT SYSTEMS LTD | 8,200 | 1,622.70 | 13,306,140.00 | |
| | BANK HAPOALIM BM | 373,000 | 65.30 | 24,356,900.00 | |
| | BANK LEUMI LE-ISRAEL | 430,000 | 63.40 | 27,262,000.00 | |
| | ISRAEL DISCOUNT BANK-A | 350,000 | 32.70 | 11,445,000.00 | |
| | MIZRAHI TEFAHOT BANK LTD | 46,000 | 219.80 | 10,110,800.00 | |
| | PHOENIX FINANCE LTD | 66,000 | 118.30 | 7,807,800.00 | |
| | NICE LTD | 17,900 | 468.80 | 8,391,520.00 | |
| | NOVA LTD | 8,600 | 863.90 | 7,429,540.00 | |
| | AZRIELI GROUP | 12,000 | 329.60 | 3,955,200.00 | |
| | 小計 銘柄数：10 | | | 118,936,900.00 | |
| | | | | (5,287,113,909) | |
| | 組入時価比率：0.2% | | | 0.2% | |
| 合計 | | | | 3,166,553,749,881 | |
| | | | | (3,166,553,749,881) | |

(注1)外貨建有価証券については、通貨種類毎の小計欄の()内は、邦貨換算額（単位：円）であります。

(注2)合計金額欄の()内は、外貨建有価証券に係るもので、内書であります。

(注3)比率は左より組入時価の純資産に対する比率、及び各小計欄の合計金額に対する比率であります。

(2) 株式以外の有価証券(2025年9月8日現在)

| 種類 | 通貨 | 銘柄 | 券面総額 | 評価額 | 備考 | |
|---------|-------|--------------------------------|----------|---------------|------|------|
| 新株予約権証券 | カナダドル | CONSTELLATION SOFTWARE WARRANT | 4,480.00 | 0.00 | | |
| | | 小計 | 銘柄数：1 | 4,480.00 | 0.00 | |
| | | 組入時価比率：0.0% | | | (0) | 0.0% |
| | 合計 | | | 0 | (0) | |
| 投資証券 | 米ドル | ALEXANDRIA REAL ESTATE EQUIT | 45,400 | 3,845,380.00 | | |
| | | AMERICAN HOMES 4 RENT-A | 92,000 | 3,206,200.00 | | |
| | | AMERICAN TOWER CORP | 137,200 | 27,209,504.00 | | |
| | | ANNALY CAPITAL MANAGEMENT | 172,000 | 3,799,480.00 | | |
| | | AVALONBAY COMMUNITIES INC | 41,700 | 8,148,597.00 | | |
| | | BXP INC | 43,000 | 3,303,690.00 | | |
| | | CAMDEN PROPERTY TRUST | 30,700 | 3,418,752.00 | | |
| | | CROWN CASTLE INC | 128,400 | 12,345,660.00 | | |

| | | | | |
|-----|------------------------------|-----------|------------------|--|
| | DIGITAL REALTY TRUST INC | 99,000 | 16,160,760.00 | |
| | EQUINIX INC | 28,700 | 22,204,616.00 | |
| | EQUITY LIFESTYLE PROPERTIES | 50,000 | 3,086,000.00 | |
| | EQUITY RESIDENTIAL | 100,000 | 6,681,000.00 | |
| | ESSEX PROPERTY TRUST INC | 19,100 | 5,121,092.00 | |
| | EXTRA SPACE STORAGE INC | 62,900 | 9,263,912.00 | |
| | GAMING AND LEISURE PROPERTIE | 80,000 | 3,874,400.00 | |
| | HEALTHPEAK PROPERTIES INC | 203,000 | 3,733,170.00 | |
| | INVITATION HOMES INC | 171,000 | 5,172,750.00 | |
| | IRON MOUNTAIN INC | 86,000 | 7,927,480.00 | |
| | KIMCO REALTY CORP | 195,000 | 4,438,200.00 | |
| | MID-AMERICA APARTMENT COMM | 33,200 | 4,827,280.00 | |
| | PROLOGIS INC | 271,900 | 30,901,435.00 | |
| | PUBLIC STORAGE | 45,900 | 13,669,020.00 | |
| | REALTY INCOME CORP | 262,000 | 15,533,980.00 | |
| | REGENCY CENTERS CORP | 51,000 | 3,757,680.00 | |
| | SBA COMMUNICATIONS CORP | 31,600 | 6,248,584.00 | |
| | SIMON PROPERTY GROUP INC | 95,900 | 17,477,775.00 | |
| | SUN COMMUNITIES INC | 36,700 | 4,764,394.00 | |
| | UDR INC | 88,000 | 3,439,920.00 | |
| | VENTAS INC | 129,000 | 8,760,390.00 | |
| | VICI PROPERTIES INC | 308,000 | 10,348,800.00 | |
| | WELLTOWER INC | 190,300 | 31,936,146.00 | |
| | WEYERHAEUSER CO | 208,000 | 5,439,200.00 | |
| | WP CAREY INC | 61,000 | 4,155,320.00 | |
| 小計 | 銘柄数：33 | 3,597,600 | 314,200,567.00 | |
| | | | (46,649,358,182) | |
| | 組入時価比率：1.4% | | 87.7% | |
| ユーロ | COVIVIO | 17,000 | 956,250.00 | |
| | GECINA SA | 11,700 | 979,875.00 | |
| | KLEPIERRE | 59,000 | 1,978,860.00 | |
| | UNIBAIL-RODAMCO-WESTFIELD | 35,000 | 3,065,300.00 | |
| 小計 | 銘柄数：4 | 122,700 | 6,980,285.00 | |
| | | | (1,213,592,350) | |
| | 組入時価比率：0.0% | | 2.3% | |
| 英債券 | LAND SECURITIES GROUP PLC | 220,000 | 1,186,900.00 | |
| | SEGRO PLC | 390,000 | 2,448,420.00 | |
| 小計 | 銘柄数：2 | 610,000 | 3,635,320.00 | |
| | | | (728,227,302) | |
| | 組入時価比率：0.0% | | 1.4% | |
| 豪ドル | GOODMAN GROUP | 588,000 | 19,686,240.00 | |
| | SCENTRE GROUP | 1,520,000 | 6,171,200.00 | |
| | STOCKLAND TRUST GROUP | 720,000 | 4,478,400.00 | |

| | | | | | |
|----------|--|--|-----------|------------------|------|
| | | VICINITY CENTRES | 1,200,000 | 3,072,000.00 | |
| 小計 | | 銘柄数：4 | 4,028,000 | 33,407,840.00 | |
| | | 組入時価比率：0.1% | | (3,250,916,910) | 6.1% |
| 香港ドル | | LINK REIT | 760,000 | 31,540,000.00 | |
| 小計 | | 銘柄数：1 | 760,000 | 31,540,000.00 | |
| | | 組入時価比率：0.0% | | (600,521,600) | 1.1% |
| シンガポールドル | | CAPITALAND ASCENDAS REIT | 1,030,040 | 2,853,210.80 | |
| | | CAPITALAND INTEGRATED COMMERCIAL TRUST | 1,606,397 | 3,630,457.22 | |
| 小計 | | 銘柄数：2 | 2,636,437 | 6,483,668.02 | |
| | | 組入時価比率：0.0% | | (748,928,492) | 1.4% |
| 合計 | | | | 53,191,544,836 | |
| | | | | (53,191,544,836) | |
| 合計 | | | | 53,191,544,836 | |
| | | | | (53,191,544,836) | |

(注1)投資信託受益証券、投資証券及び親投資信託受益証券における券面総額の数値は、証券数を表示しております。

(注2)外貨建有価証券については、通貨種類毎の小計欄の()内は、邦貨換算額(単位:円)であります。

(注3)合計金額欄の()内は、外貨建有価証券に係るもので、内書であります。

(注4)比率は左より組入時価の純資産に対する比率、及び各小計欄の合計金額に対する比率であります。

第2 デリバティブ取引及び為替予約取引の契約額等及び時価の状況表

| 種類 | 2025年 9月 8日現在 | | | |
|----------|----------------|-------|----------------|-------------|
| | 契約額等(円) | | 時価(円) | 評価損益(円) |
| | | うち1年超 | | |
| 市場取引 | | | | |
| 株価指数先物取引 | | | | |
| 買建 | 51,696,130,396 | - | 52,496,693,616 | 800,563,220 |
| 合計 | 51,696,130,396 | - | 52,496,693,616 | 800,563,220 |

(注)時価の算定方法

1 先物取引

外国先物取引について

先物の評価においては、計算日に知りうる直近の日の主たる取引所の発表する清算値段又は最終相場で評価しております。

上記取引でヘッジ会計が適用されているものはございません。

新興国株式マザーファンド

貸借対照表

(単位:円)

(2025年 9月 8日現在)

| | |
|----------|-----------------|
| 資産の部 | |
| 流動資産 | |
| 預金 | 2,025,643,306 |
| コール・ローン | 218,378,168 |
| 株式 | 173,736,708,439 |
| 投資信託受益証券 | 6,963,726,121 |
| 投資証券 | 146,991,047 |
| 派生商品評価勘定 | 261,781,876 |
| 未収入金 | 650,996 |

(2025年 9月 8日現在)

| | |
|-----------------|-----------------|
| 未収配当金 | 185,251,584 |
| 未収利息 | 2,919 |
| 差入委託証拠金 | 6,757,491,446 |
| 流動資産合計 | 190,296,625,902 |
| 資産合計 | 190,296,625,902 |
| 負債の部 | |
| 流動負債 | |
| 派生商品評価勘定 | 492,178 |
| 未払解約金 | 23,306,177 |
| その他未払費用 | 8,908,200 |
| 流動負債合計 | 32,706,555 |
| 負債合計 | 32,706,555 |
| 純資産の部 | |
| 元本等 | |
| 元本 | 79,415,221,303 |
| 剰余金 | |
| 期末剰余金又は期末欠損金（ ） | 110,848,698,044 |
| 元本等合計 | 190,263,919,347 |
| 純資産合計 | 190,263,919,347 |
| 負債純資産合計 | 190,296,625,902 |

注記表

(重要な会計方針に係る事項に関する注記)

| | |
|------------------------|---|
| 1. 運用資産の評価基準及び評価方法 | <p>株式 原則として時価で評価しております。 時価評価にあたっては、市場価格のある有価証券についてはその最終相場(計算日に最終相場のない場合には、直近の日の最終相場)で評価しております。</p> <p>投資信託受益証券 原則として時価で評価しております。 時価評価にあたっては、市場価格のある有価証券についてはその最終相場(計算日に最終相場のない場合には、直近の日の最終相場)で評価しております。 市場価格のない有価証券については基準価額で評価しております。</p> <p>投資証券 原則として時価で評価しております。 時価評価にあたっては、市場価格のある有価証券についてはその最終相場(計算日に最終相場のない場合には、直近の日の最終相場)で評価しております。</p> <p>先物取引 計算日に知りうる直近の日の主たる取引所の発表する清算値段又は最終相場で評価しております。</p> <p>為替予約取引 計算日において予約為替の受渡日の対顧客先物相場の仲値で評価しております。</p> |
| 2. 外貨建資産・負債の本邦通貨への換算基準 | 信託財産に属する外貨建資産・負債の円換算は、原則として、わが国における計算期間末日の対顧客電信売買相場の仲値によって計算しております。 |
| 3. 費用・収益の計上基準 | <p>受取配当金 原則として配当落ち日において、確定配当金額又は予想配当金額を計上しております。</p> <p>投資信託受益証券については、原則として収益分配金落ち日において、当該収益分配金額を計上しております。</p> <p>有価証券売買等損益 約定日基準で計上しております。</p> <p>派生商品取引等損益 約定日基準で計上しております。</p> <p>為替差損益 約定日基準で計上しております。</p> |
| 4. 金融商品の時価等に関する事項の補足説明 | 金融商品の時価の算定においては一定の前提条件等を採用しているため、異なる前提条件等によった場合、当該価額が異なることもあります。 また、デリバティブ取引に関する契約額等は、あくまでもデリバティブ取引における名目的な契約額または計算上の想定元本であり、当該金額自体がデリバティブ取引の市場リスクの大きさを示すものではありません。 |

(重要な会計上の見積りに関する注記)
該当事項はありません。

(貸借対照表に関する注記)

| 2025年 9月 8日現在 | |
|---|----------|
| 1. 計算期間の末日における1単位当たりの純資産の額 1口当たり純資産額 | 2. 3958円 |

(10,000口当たり純資産額)

(23,958円)

(金融商品に関する注記)

(1)金融商品の状況に関する事項

自 2024年 9月 7日
至 2025年 9月 8日

1.金融商品に対する取組方針

当ファンドは、投資信託及び投資法人に関する法律第2条第4項に定める証券投資信託であり、信託約款に規定する運用の基本方針に従い、有価証券等の金融商品に対して投資として運用することを目的としております。

2.金融商品の内容及びその金融商品に係るリスク

当ファンドが保有する金融商品の種類は、有価証券、デリバティブ取引、コール・ローン等の金銭債権及び金銭債務であります。

当ファンドが保有する有価証券の詳細は、附属明細表に記載しております。

これらは、株価変動リスク、為替変動リスクなどの市場リスク、信用リスク及び流動性リスクにさらされております。

当ファンドは、信託財産に属する資産の効率的な運用に資することを目的として、株価指数先物取引を行っております。

当該デリバティブ取引は、対象とする株価指数等に係る価格変動リスクを有しております。

当ファンドは、信託財産に属する外貨建資金の受渡を行うことを目的として、為替予約取引を利用しております。

3.金融商品に係るリスク管理体制

委託会社においては、独立した投資リスク管理に関する委員会を設け、パフォーマンスの考査及び運用リスクの管理を行っております。

市場リスクの管理

市場リスクに関しては、資産配分等の状況を常時、分析・把握し、投資方針に沿っているか等の管理を行っております。

信用リスクの管理

信用リスクに関しては、発行体や取引先の財務状況等に関する情報収集・分析を常時、継続し、格付等の信用度に応じた組入制限等の管理を行っております。

流動性リスクの管理

流動性リスクに関しては、必要に応じて市場流動性の状況を把握し、取引量や組入比率等の管理を行っております。

(2)金融商品の時価等に関する事項

2025年 9月 8日現在

1.貸借対照表計上額、時価及び差額

貸借対照表上の金融商品は原則としてすべて時価で評価しているため、貸借対照表計上額と時価との差額はありませ

ん。

2.時価の算定方法

株式

(重要な会計方針に係る事項に関する注記)に記載しております。

投資信託受益証券

(重要な会計方針に係る事項に関する注記)に記載しております。

投資証券

(重要な会計方針に係る事項に関する注記)に記載しております。

派生商品評価勘定

デリバティブ取引については、附属明細表に記載しております。

コール・ローン等の金銭債権及び金銭債務

これらの科目は短期間で決済されるため、帳簿価額は時価と近似していることから、当該帳簿価額を時価としております。

(その他の注記)

元本の移動及び期末元本額の内訳

2025年 9月 8日現在

| 期首 | 2024年 9月 7日 |
|-------------------------------------|-----------------|
| 本報告書における開示対象ファンドの期首における当ファンドの元本額 | 67,239,617,685円 |
| 同期中における追加設定元本額 | 22,234,003,713円 |
| 同期中における一部解約元本額 | 10,058,400,095円 |
| 期末元本額 | 79,415,221,303円 |
| 期末元本額の内訳* | |
| 野村資産設計ファンド2015 | 11,342,703円 |
| 野村資産設計ファンド2020 | 12,100,679円 |
| 野村資産設計ファンド2025 | 16,379,285円 |
| 野村資産設計ファンド2030 | 31,270,232円 |
| 野村資産設計ファンド2035 | 36,167,473円 |
| 野村資産設計ファンド2040 | 65,868,689円 |
| 野村資産設計ファンド2045 | 14,827,662円 |
| 野村インデックスファンド・新興国株式 | 3,700,107,232円 |
| ネクストコア | 9,622,558円 |
| 野村インデックスファンド・海外5資産バランス | 525,466,437円 |
| 野村資産設計ファンド2050 | 17,062,364円 |
| 野村ターゲットデートファンド2016 2026 - 2028年目標型 | 2,911,117円 |
| 野村ターゲットデートファンド2016 2029 - 2031年目標型 | 2,216,859円 |
| 野村ターゲットデートファンド2016 2032 - 2034年目標型 | 2,181,509円 |
| 野村ターゲットデートファンド2016 2035 - 2037年目標型 | 2,307,679円 |
| インデックス・ブレンド(タイプ) | 814,028円 |
| インデックス・ブレンド(タイプ) | 1,038,584円 |
| インデックス・ブレンド(タイプ) | 10,415,857円 |
| インデックス・ブレンド(タイプ) | 6,236,146円 |
| インデックス・ブレンド(タイプ) | 25,718,021円 |
| 野村つみたて外国株投信 | 9,415,917,744円 |
| 野村外国株(含む新興国)インデックス Aコース(野村投資一任口座向け) | 594,459,822円 |

| | |
|--|-----------------|
| 野村外国株(含む新興国)インデックス Bコース(野村投資一任口座向け) | 2,158,601,316円 |
| 世界6資産分散ファンド | 141,979,524円 |
| 野村資産設計ファンド2060 | 16,893,637円 |
| はじめてのNISA・全世界株式インデックス(オール・カンントリー) | 3,813,712,342円 |
| はじめてのNISA・新興国株式インデックス | 1,940,104,694円 |
| NEXT FUNDS 新興国株式・MSCIエマージング・マーケット・インデックス(為替ヘッジなし)運動型上場投信 | 1,308,408,340円 |
| ファンドラップ(ウエルス・スクエア)外国株式 | 4,793,805,245円 |
| 野村世界インデックス・バランス40VA(適格機関投資家専用) | 2,389,672円 |
| ノムラFOFs用インデックスファンド・新興国株式(適格機関投資家専用) | 1,118,319,186円 |
| 野村FOFs用・ターゲット・リターン・8資産バランス(2%コース向け)(適格機関投資家専用) | 321,551円 |
| 野村オルタナティブ・マルチオープン投信(適格機関投資家転売制限付) | 387,980,221円 |
| 野村新興国株式インデックスファンド(確定拠出年金向け) | 48,070,109,320円 |
| 野村DC運用戦略ファンド | 677,424,396円 |
| 野村DC運用戦略ファンド(マイルド) | 40,297,646円 |
| 野村資産設計ファンド(DC・つみたてNISA)2030 | 36,186,809円 |
| 野村資産設計ファンド(DC・つみたてNISA)2040 | 45,168,405円 |
| 野村資産設計ファンド(DC・つみたてNISA)2050 | 35,174,010円 |
| 野村資産設計ファンド(DC・つみたてNISA)2060 | 38,084,325円 |
| 多資産分散投資ファンド(バランス10)(確定拠出年金向け) | 69,699,246円 |
| 野村全世界株式インデックスファンド(確定拠出年金向け) | 216,128,738円 |

*は当該親投資信託受益証券を投資対象とする証券投資信託ごとの元本額

附属明細表

第1 有価証券明細表

(1) 株式(2025年9月8日現在)

| 種類 | 通貨 | 銘柄 | 株式数 | 評価額 | | 備考 |
|----------------------------|--------|----------------------------------|------------|--------|---------------|----|
| | | | | 単価 | 金額 | |
| 株式 | 米ドル | INNER MONGOLIA YITAI COAL CO LTD | 155,000 | 2.00 | 310,620.00 | |
| | | NOVATEK PJSC-SPONS GDR REG S | 7,000 | 0.00 | 0.00 | |
| | | PJSC GAZPROM-ADR | 456,300 | 0.00 | 0.00 | |
| | | PJSC LUKOIL | 32,050 | 0.00 | 0.00 | |
| | | ROSNEFT OJSC - GDR | 83,900 | 0.00 | 0.00 | |
| | | SURGUTNEFTEGAZ-SP ADR | 103,000 | 0.00 | 0.00 | |
| | | TATNEFT-SPONSORED ADR | 19,100 | 0.00 | 0.00 | |
| | | PHOSAGRO PJSC | 4,007 | 0.00 | 0.00 | |
| | | PHOSAGRO PJSC-GDR | 78 | 0.00 | 0.00 | |
| | | PHOSAGRO PJSC-GDR REG S | 1 | 0.00 | 0.00 | |
| | | QUIMICA Y MINERA CHIL-SP ADR | 19,800 | 45.86 | 908,028.00 | |
| | | CIA DE MINAS BUENAVENTUR-ADR | 21,600 | 19.99 | 431,784.00 | |
| | | NOVOLIPETSK STEEL PJSC | 103,000 | 0.00 | 0.00 | |
| | | PJSC ALROSA | 176,000 | 0.00 | 0.00 | |
| | | PJSC MMC NORILSK NICKEL-ADR | 48,600 | 0.00 | 0.00 | |
| | | POLYUS PJSC | 23,550 | 0.00 | 0.00 | |
| | | SEVERSTAL-GDR REG S | 15,800 | 0.00 | 0.00 | |
| | | SOUTHERN COPPER CORP | 11,209 | 102.98 | 1,154,302.82 | |
| | | LATAM AIRLINES GROUP-SA ADR | 13,558 | 50.34 | 682,509.72 | |
| | | H WORLD GROUP LTD-ADR | 27,800 | 37.60 | 1,045,280.00 | |
| | | YUM CHINA HOLDINGS INC | 50,400 | 44.93 | 2,264,472.00 | |
| | | OZON HOLDINGS PLC - ADR | 5,300 | 0.00 | 0.00 | |
| | | PDD HOLDINGS INC ADR | 93,200 | 124.68 | 11,620,176.00 | |
| VIPSHOP HOLDINGS LTD - ADS | 39,400 | 17.14 | 675,316.00 | | | |

| | | | | | |
|--------|--------------------------------|-----------|--------|-----------------|--|
| | X 5 RETAIL GROUP NV-REGS GDR | 11,500 | 0.00 | 0.00 | |
| | JBS NV-A | 49,050 | 16.07 | 788,233.50 | |
| | LEGEND BIOTECH CORP-ADR | 11,100 | 36.08 | 400,488.00 | |
| | BANCO DE CHILE-ADR | 33,600 | 30.42 | 1,022,112.00 | |
| | BANCO SANTANDER CHILE-ADR | 19,600 | 25.65 | 502,740.00 | |
| | COMMERCIAL INTL BANK-GDR REG | 330,036 | 1.89 | 626,408.32 | |
| | CREDICORP LTD | 9,400 | 261.20 | 2,455,280.00 | |
| | GRUPO CIBEST SA-ADR | 15,630 | 52.12 | 814,635.60 | |
| | NU HOLDINGS LTD/CAYMAN ISL-A | 445,200 | 14.74 | 6,562,248.00 | |
| | PJSC SBERBANK OF RUSSIA | 811,000 | 0.00 | 0.00 | |
| | STATE BANK OF INDIA-GDR | 23,210 | 91.80 | 2,130,678.00 | |
| | TCS GROUP HOLDING-REG S | 9,300 | 0.00 | 0.00 | |
| | VTB BANK JSC | 35,156 | 0.00 | 0.00 | |
| | MOBILE TELESYSTEMS-SP ADR | 28,650 | 0.00 | 0.00 | |
| | ENEL CHILE SA-ADR | 73,000 | 3.70 | 270,100.00 | |
| | INTER RAO UES PJSC | 3,660,000 | 0.00 | 0.00 | |
| | QFIN HOLDINGS INC-ADR | 13,400 | 28.77 | 385,518.00 | |
| | MOSCOW EXCHANGE MICEX-RTS PJSC | 133,000 | 0.00 | 0.00 | |
| | XP INC - CLASS A | 53,000 | 18.91 | 1,002,230.00 | |
| | TAL EDUCATION GROUP-ADR | 50,000 | 10.14 | 507,000.00 | |
| | KANZHUN LTD | 53,800 | 23.98 | 1,290,124.00 | |
| | TENCENT MUSIC ENTERTAINM-ADR | 75,200 | 24.49 | 1,841,648.00 | |
| | AUTOHOME INC-ADR | 7,500 | 28.61 | 214,575.00 | |
| | VK CO LTD GDR | 7,000 | 0.00 | 0.00 | |
| 小計 | 銘柄数：48 | | | 39,906,506.96 | |
| | | | | (5,924,919,088) | |
| | 組入時価比率：3.1% | | | 3.4% | |
| メキシコペソ | CEMEX SAB - CPO | 1,871,985 | 17.59 | 32,928,216.15 | |
| | GRUPO MEXICO SAB DE CV- SER B | 417,983 | 127.02 | 53,092,200.66 | |
| | INDUSTRIAS PENOLES SAB DE CV | 26,310 | 721.08 | 18,971,614.80 | |
| | GRUPO CARSO SAB DE CV-SER A1 | 65,000 | 131.83 | 8,568,950.00 | |
| | GRUPO AEROPORTUARIO DE SUR-B | 24,600 | 636.05 | 15,646,830.00 | |
| | GRUPO AEROPORTUARIO DEL CENT | 43,000 | 246.04 | 10,579,720.00 | |
| | GRUPO AEROPORTUARIO DEL-B SH | 55,800 | 466.39 | 26,024,562.00 | |
| | PROMOTORA Y OPERADORA DE INF | 18,600 | 245.73 | 4,570,578.00 | |
| | GRUPO COMERCIAL CHEDRAUI SA | 43,000 | 149.62 | 6,433,660.00 | |
| | WALMART DE MEXICO-SER V | 685,000 | 57.05 | 39,079,250.00 | |
| | ARCA CONTINENTAL SAB DE CV | 76,400 | 189.54 | 14,480,856.00 | |
| | COCA-COLA FEMSA SAB DE CV | 67,000 | 155.99 | 10,451,330.00 | |
| | FOMENTO ECONOMICO MEXICA-UBD | 228,000 | 159.53 | 36,372,840.00 | |
| | ALFA S.A.B. -A | 537,968 | 14.04 | 7,553,070.72 | |
| | GRUMA S.A.B. -B | 21,900 | 331.01 | 7,249,119.00 | |
| | GRUPO BIMBO SAB-SERIES A | 157,000 | 63.21 | 9,923,970.00 | |

| | | | | | |
|-----|--|-----------|--------|-----------------|--|
| | KIMBERLY-CLARK DE MEXICO-A | 245,000 | 36.98 | 9,060,100.00 | |
| | GRUPO FINANCIERO BANORTE-O | 330,700 | 175.63 | 58,080,841.00 | |
| | GRUPO FINANCIERO INBURSA-O | 209,000 | 51.39 | 10,740,510.00 | |
| | QUALITAS CONTROLADORA SAB CV | 31,000 | 173.28 | 5,371,680.00 | |
| | AMERICA MOVIL SAB DE CV | 2,507,000 | 18.30 | 45,878,100.00 | |
| 小計 | 銘柄数：21 | | | 431,057,998.33 | |
| | | | | (3,418,031,291) | |
| | 組入時価比率：1.8% | | | 2.0% | |
| リアル | PETROBRAS - PETROLEO BRAS | 499,000 | 32.90 | 16,417,100.00 | |
| | PETROBRAS-PETROLEO BRAS-PR | 612,000 | 30.59 | 18,721,080.00 | |
| | PRIO SA | 108,700 | 36.55 | 3,972,985.00 | |
| | ULTRAPAR PARTICIPACOES | 86,000 | 21.04 | 1,809,440.00 | |
| | KLABIN SA-UNIT | 83,600 | 18.52 | 1,548,272.00 | |
| | GERDAU SA PFD NPV | 194,020 | 17.44 | 3,383,708.80 | |
| | VALE SA | 492,552 | 56.22 | 27,691,273.44 | |
| | SUZANO SA | 87,960 | 51.99 | 4,573,040.40 | |
| | EMBRAER SA | 93,000 | 82.04 | 7,629,720.00 | |
| | WEG SA | 221,648 | 37.85 | 8,389,376.80 | |
| | LOCALIZA RENT A CAR | 120,795 | 38.10 | 4,602,289.50 | |
| | RUMO SA | 164,000 | 14.70 | 2,410,800.00 | |
| | MOTIVA INFRAESTRUTURA DE MOB | 121,000 | 14.90 | 1,802,900.00 | |
| | VIBRA ENERGIA SA | 138,000 | 24.95 | 3,443,100.00 | |
| | RAIA DROGASIL SA | 153,980 | 17.35 | 2,671,553.00 | |
| | AMBEV SA | 593,956 | 12.25 | 7,275,961.00 | |
| | BRF SA | 77,000 | 19.77 | 1,522,290.00 | |
| | REDE D'OR SAO LUIZ SA | 106,500 | 39.30 | 4,185,450.00 | |
| | BANCO BRADESCO S.A. | 209,953 | 14.71 | 3,088,408.63 | |
| | BANCO BRADESCO SA - PREF | 731,042 | 17.24 | 12,603,164.08 | |
| | BANCO DO BRASIL SA | 208,000 | 21.15 | 4,399,200.00 | |
| | ITAU UNIBANCO HOLDING SA-PREF | 699,990 | 38.36 | 26,851,616.40 | |
| | ITAUSA SA | 792,968 | 11.15 | 8,841,593.20 | |
| | BB SEGURIDADE PARTICIPACOES | 87,000 | 32.24 | 2,804,880.00 | |
| | CAIXA SEGURIDADE PARTICIPACO | 81,000 | 14.18 | 1,148,580.00 | |
| | PORTO SEGURO SA | 25,500 | 50.95 | 1,299,225.00 | |
| | TOTVS SA | 86,000 | 43.09 | 3,705,740.00 | |
| | TELEFONICA BRASIL S.A. | 118,400 | 34.00 | 4,025,600.00 | |
| | TIM SA | 135,900 | 22.95 | 3,118,905.00 | |
| | CENTRAIS ELECTRICAS BRASILEIRAS-PREF B | 29,000 | 48.04 | 1,393,160.00 | |
| | CENTRAIS ELETRICAS BRASILIER | 162,100 | 45.54 | 7,382,034.00 | |
| | CIA ENERGETICA DE MINAS GER-PREF | 256,983 | 11.14 | 2,862,790.62 | |
| | COMPANHIA PARANAENSE-PREF B | 180,000 | 12.25 | 2,205,000.00 | |
| | CPFL ENERGIA SA | 18,400 | 38.50 | 708,400.00 | |
| | ENERGISA SA-UNITS | 35,700 | 50.03 | 1,786,071.00 | |

| | | | | | |
|---------|---|-----------|-----------|------------------|--|
| | EQUATORIAL ENERGIA SA - ORD | 148,000 | 36.59 | 5,415,320.00 | |
| | CIA SANEAMENTO BASICO DE SP | 64,500 | 124.87 | 8,054,115.00 | |
| | B3 SA-BRASIL BOLSA BALCAO | 679,999 | 13.38 | 9,098,386.62 | |
| | BANCO BTG PACTUAL SA - UNIT | 158,000 | 46.27 | 7,310,660.00 | |
| | ENEVA SA | 98,100 | 15.18 | 1,489,158.00 | |
| | ENGIE BRASIL SA | 16,600 | 39.40 | 654,040.00 | |
| 小計 | 銘柄数：41 | | | 242,296,387.49 | |
| | | | | (6,643,621,567) | |
| | 組入時価比率：3.5% | | | 3.8% | |
| チリペソ | EMPRESAS CMPC SA | 119,000 | 1,540.00 | 183,260,000.00 | |
| | S.A.C.I. FALABELLA | 94,000 | 5,825.00 | 547,550,000.00 | |
| | EMPRESAS COPEC SA | 57,000 | 7,362.30 | 419,651,100.00 | |
| | CENCOSUD SA | 204,000 | 2,990.00 | 609,960,000.00 | |
| | BANCO DE CREDITO E INVERSION | 13,134 | 42,200.00 | 554,254,800.00 | |
| | ENEL AMERICAS SA | 2,325,000 | 100.20 | 232,965,000.00 | |
| 小計 | 銘柄数：6 | | | 2,547,640,900.00 | |
| | | | | (391,373,690) | |
| | 組入時価比率：0.2% | | | 0.2% | |
| コロンビアペソ | GRUPO CIBEST SA | 28,900 | 60,180.00 | 1,739,202,000.00 | |
| | INTERCONEXION ELECTRICA SA | 60,000 | 22,240.00 | 1,334,400,000.00 | |
| 小計 | 銘柄数：2 | | | 3,073,602,000.00 | |
| | | | | (115,189,382) | |
| | 組入時価比率：0.1% | | | 0.1% | |
| ユーロ | METLEN ENERGY & METALS | 15,200 | 53.15 | 807,880.00 | |
| | FF GROUP | 2,030 | 0.00 | 0.00 | |
| | OPAP SA | 20,200 | 18.77 | 379,154.00 | |
| | JUMBO SA | 15,932 | 30.30 | 482,739.60 | |
| | ALPHA BANK SA | 283,000 | 3.51 | 995,594.00 | |
| | EUROBANK ERGASIAS SERVICES AND HOLDINGS | 366,000 | 3.18 | 1,165,344.00 | |
| | NATIONAL BANK OF GREECE | 112,000 | 12.23 | 1,370,320.00 | |
| | PIRAEUS FINANCIAL HOLDINGS S.A. | 121,000 | 6.84 | 827,882.00 | |
| | HELLENIC TELECOM | 18,000 | 16.29 | 293,220.00 | |
| | PUBLIC POWER CORP | 31,600 | 14.15 | 447,140.00 | |
| 小計 | 銘柄数：10 | | | 6,769,273.60 | |
| | | | | (1,176,905,908) | |
| | 組入時価比率：0.6% | | | 0.7% | |
| トルコリラ | TUPRAS-TURKIYE PETROL RAFINE | 116,700 | 167.50 | 19,547,250.00 | |
| | EREGLI DEMIR VE CELIK FABRIK | 418,000 | 27.34 | 11,428,120.00 | |
| | ASELSAN ELEKTRONIK SANAYI | 200,920 | 175.00 | 35,161,000.00 | |
| | KOC HLDGS | 85,000 | 168.00 | 14,280,000.00 | |
| | TURK HAVA YOLLARI AO | 83,000 | 319.50 | 26,518,500.00 | |
| | FORD OTOMOTIVE SANAYI AS | 115,000 | 107.00 | 12,305,000.00 | |
| | BIM BIRLESIK MAGAZALAR AS | 55,500 | 515.00 | 28,582,500.00 | |

| | | | | | |
|--------|------------------------------------|-----------|-----------|------------------|------|
| | AKBANK T.A.S | 411,000 | 62.45 | 25,666,950.00 | |
| | HACI OMER SABANCI HOLDING | 132,000 | 85.80 | 11,325,600.00 | |
| | TURKIYE IS BANKASI AS-C | 959,980 | 13.69 | 13,142,126.20 | |
| | YAPI VE KREDI BANKASI A.S. | 417,000 | 30.30 | 12,635,100.00 | |
| | TURKCELL ILETISIM HIZMET AS | 179,000 | 90.05 | 16,118,950.00 | |
| 小計 | 銘柄数：12 | | | 226,711,096.20 | |
| | 組入時価比率：0.4% | | | (816,953,435) | 0.5% |
| チェココルナ | KOMERCNI BANKA AS | 9,050 | 1,042.00 | 9,430,100.00 | |
| | MONETA MONEY BANK AS | 42,000 | 154.60 | 6,493,200.00 | |
| | CEZ AS | 21,600 | 1,327.00 | 28,663,200.00 | |
| 小計 | 銘柄数：3 | | | 44,586,500.00 | |
| | 組入時価比率：0.2% | | | (317,901,745) | 0.2% |
| フォロント | MOL HUNGARIAN OIL AND GAS PLC | 59,800 | 2,900.00 | 173,420,000.00 | |
| | RICHTER GEDEON NYRT | 16,200 | 10,270.00 | 166,374,000.00 | |
| | OTP BANK NYRT | 29,100 | 30,100.00 | 875,910,000.00 | |
| 小計 | 銘柄数：3 | | | 1,215,704,000.00 | |
| | 組入時価比率：0.3% | | | (534,909,760) | 0.3% |
| ズロチ | ORLEN SA | 77,387 | 81.08 | 6,274,537.96 | |
| | KGHM POLSKA MIEDZ S.A. | 18,100 | 132.50 | 2,398,250.00 | |
| | BUDIMEX | 2,100 | 527.60 | 1,107,960.00 | |
| | LPP SA | 130 | 17,395.00 | 2,261,350.00 | |
| | ALLEGRO.EU SA | 99,100 | 34.89 | 3,457,599.00 | |
| | CCC SA | 6,800 | 171.00 | 1,162,800.00 | |
| | DINO POLSKA SA | 66,500 | 47.42 | 3,153,430.00 | |
| | ZABKA GROUP SA | 47,000 | 21.78 | 1,023,660.00 | |
| | BANK MILLENNIUM SA | 77,000 | 14.22 | 1,094,940.00 | |
| | BANK PEKAO SA | 26,500 | 180.10 | 4,772,650.00 | |
| | MBANK | 2,040 | 877.20 | 1,789,488.00 | |
| | PKO BANK POLSKI SA | 110,600 | 71.26 | 7,881,356.00 | |
| | SANTANDER BANK POLSKA SA | 5,660 | 492.90 | 2,789,814.00 | |
| | POWSZECHNY ZAKLAD UBEZPIECZE | 76,900 | 61.04 | 4,693,976.00 | |
| | POLSKA GRUPA ENERGETYCZNA SA | 148,000 | 11.12 | 1,646,500.00 | |
| | CD PROJEKT RED SA | 8,000 | 250.20 | 2,001,600.00 | |
| 小計 | 銘柄数：16 | | | 47,509,910.96 | |
| | 組入時価比率：1.0% | | | (1,942,205,160) | 1.1% |
| 香港ドル | CHINA COMMON RICH RENEWABLE ENERGY | 367,000 | 0.00 | 0.00 | |
| | CHINA OILFIELD SERVICES LTD-H | 204,000 | 7.11 | 1,450,440.00 | |
| | CHINA COAL ENERGY CO-H | 270,000 | 9.39 | 2,535,300.00 | |
| | CHINA PETROLEUM & CHEMICAL-H | 3,040,900 | 4.13 | 12,558,917.00 | |

| | | | |
|---|-----------|--------|---------------|
| CHINA SHENHUA ENERGY CO - H | 463,000 | 36.24 | 16,779,120.00 |
| PETROCHINA CO LTD-H | 2,800,000 | 7.69 | 21,532,000.00 |
| YANKUANG ENERGY GROUP CO-H | 484,700 | 9.39 | 4,551,333.00 |
| ANHUI CONCH CEMENT CO.LTD-H | 138,000 | 23.98 | 3,309,240.00 |
| CHINA NATIONAL BUILDING MA-H | 393,000 | 5.12 | 2,012,160.00 |
| ALUMINUM CORP OF CHINA LTD-H | 490,000 | 6.94 | 3,400,600.00 |
| CHINA HONGQIAO GROUP LTD | 357,000 | 24.96 | 8,910,720.00 |
| CMOC GROUP LTD-H | 582,000 | 12.65 | 7,362,300.00 |
| JIANGXI COPPER COMPANY LTD-H | 183,000 | 24.56 | 4,494,480.00 |
| MMG LTD | 464,800 | 5.50 | 2,556,400.00 |
| SHANDONG GOLD MINING CO LTD | 126,250 | 32.82 | 4,143,525.00 |
| ZHAOJIN MINING INDUSTRY-H | 254,000 | 28.24 | 7,172,960.00 |
| ZIJIN MINING GROUP CO-H | 779,000 | 28.24 | 21,998,960.00 |
| AVICHINA INDUSTRY&TECH-H | 402,000 | 4.08 | 1,640,160.00 |
| CHINA COMMUNICATIONS SERVICES CORP LTD H | 370,400 | 4.54 | 1,681,616.00 |
| CHINA RAILWAY GROUP LTD-H | 420,000 | 3.81 | 1,600,200.00 |
| CHINA STATE CONSTRUCTION INT | 227,250 | 10.67 | 2,424,757.50 |
| CONTEMPORARY AMPEREX TECHNOLOGY CO LTD | 10,900 | 432.20 | 4,710,980.00 |
| CITIC LTD | 517,000 | 11.31 | 5,847,270.00 |
| FOSUN INTERNATIONAL LIMITED | 225,940 | 5.43 | 1,226,854.20 |
| CRRC CORP LTD-H | 550,000 | 6.00 | 3,300,000.00 |
| HAITIAN INTERNATIONAL HLDGS | 103,000 | 22.14 | 2,280,420.00 |
| SINOTRUK HONG KONG LTD | 68,000 | 22.68 | 1,542,240.00 |
| WEICHAI POWER CO LTD-H | 214,800 | 15.15 | 3,254,220.00 |
| ZHUZHOU CRRC TIMES ELECTRIC-H | 55,200 | 37.32 | 2,060,064.00 |
| BOC AVIATION LTD | 28,100 | 70.00 | 1,967,000.00 |
| J&T GLOBAL EXPRESS LTD | 373,000 | 9.84 | 3,670,320.00 |
| JD LOGISTICS INC | 279,400 | 13.09 | 3,657,346.00 |
| ZTO EXPRESS CAYMAN INC | 53,800 | 143.50 | 7,720,300.00 |
| COSCO SHIPPING HOLDINGS CO LTD - H | 368,000 | 13.68 | 5,034,240.00 |
| ORIENT OVERSEAS INTERNATIONAL LTD | 13,500 | 127.00 | 1,714,500.00 |
| CHINA MERCHANTS PORT HOLDING | 182,000 | 15.06 | 2,740,920.00 |
| JIANGSU EXPRESS CO LTD-H | 148,000 | 9.21 | 1,363,080.00 |
| ZHEJIANG EXPRESSWAY-H | 157,320 | 7.14 | 1,123,264.80 |
| FUYAO GLASS INDUSTRY GROUP CO LTD | 83,200 | 71.60 | 5,957,120.00 |
| BYD CO LTD-H | 483,500 | 105.60 | 51,057,600.00 |
| GEELY AUTOMOBILE HOLDINGS LT | 769,000 | 18.68 | 14,364,920.00 |
| GREAT WALL MOTOR COMPANY-H | 273,000 | 19.28 | 5,263,440.00 |
| LI AUTO INC | 172,200 | 93.15 | 16,040,430.00 |
| NIO INC. | 219,000 | 47.84 | 10,476,960.00 |
| XPENG INC | 174,400 | 77.90 | 13,585,760.00 |

| | | | |
|---|-----------|--------|----------------|
| YADEA GROUP HOLDINGS LTD | 134,000 | 13.59 | 1,821,060.00 |
| ZHEJIANG LEAPMOTOR TECHNOLOG | 76,000 | 62.75 | 4,769,000.00 |
| HAIER SMART HOME CO LTD-H | 327,000 | 25.74 | 8,416,980.00 |
| MIDEA GROUP CO LTD | 42,900 | 86.50 | 3,710,850.00 |
| ANTA SPORTS PRODUCTS LTD | 159,800 | 94.55 | 15,109,090.00 |
| BOSIDENG INTL HLDGS LTD | 730,000 | 4.63 | 3,379,900.00 |
| LAOPU GOLD CO LTD | 3,700 | 767.50 | 2,839,750.00 |
| LI NING CO LTD | 276,000 | 18.85 | 5,202,600.00 |
| SHENZHOU INTERNATIONAL GROUP | 123,400 | 59.15 | 7,299,110.00 |
| HAIDILAO INTERNATIONAL HOLDING LTD. | 190,000 | 13.40 | 2,546,000.00 |
| MEITUAN-CLASS B | 653,340 | 103.00 | 67,294,020.00 |
| TONGCHENG TRAVEL HOLDINGS LTD | 183,200 | 22.08 | 4,045,056.00 |
| TRAVELSKY TECHNOLOGY LTD-H | 109,000 | 10.78 | 1,175,020.00 |
| TRIP.COM GROUP LTD | 84,000 | 572.00 | 48,048,000.00 |
| ALIBABA GROUP HOLDING LIMITED | 2,278,380 | 131.80 | 300,290,484.00 |
| JD.COM, INC. | 320,167 | 122.10 | 39,092,390.70 |
| MINISO GROUP HOLDING LTD | 68,800 | 47.68 | 3,280,384.00 |
| CHOW TAI FOOK JEWELLERY GROUP LTD | 259,000 | 16.02 | 4,149,180.00 |
| POP MART INTERNATIONAL GROUP | 69,800 | 309.60 | 21,610,080.00 |
| ALIBABA HEALTH INFORMATION TECHNOLOGY LT | 870,000 | 6.49 | 5,646,300.00 |
| JD HEALTH INTERNATIONAL INC | 152,900 | 63.85 | 9,762,665.00 |
| ANHUI GUJING DISTILLERY CO LTD | 12,300 | 109.75 | 1,349,925.00 |
| CHINA RESOURCES BEER HOLDIN | 209,333 | 27.28 | 5,710,604.24 |
| NONGFU SPRING LTD | 258,400 | 50.95 | 13,165,480.00 |
| TSING TAO BREWERY CO-H | 78,000 | 50.20 | 3,915,600.00 |
| CHINA FEIHE LTD | 405,000 | 4.39 | 1,777,950.00 |
| CHINA HUIZHAN DAIRY HOLDINGS CO LTD | 144,000 | 0.00 | 0.00 |
| CHINA MENGNIU DAIRY CO | 435,000 | 15.02 | 6,533,700.00 |
| TINGYI(CAYMAN ISLN)HLDG CO | 278,000 | 11.30 | 3,141,400.00 |
| WANT WANT CHINA HOLDINGS LTD | 553,000 | 5.56 | 3,074,680.00 |
| SMOORE INTERNATIONAL HOLDING | 266,000 | 19.10 | 5,080,600.00 |
| GIANT BIOGENE HOLDING CO LTD | 40,000 | 58.50 | 2,340,000.00 |
| HENGAN INTL GROUP CO LTD | 60,000 | 24.86 | 1,491,600.00 |
| SHANDONG WEIGAO GP MEDICAL-H | 248,000 | 5.68 | 1,408,640.00 |
| SINOPHARM GROUP CO-H | 190,000 | 18.56 | 3,526,400.00 |
| 3SBIO, INC | 236,000 | 35.66 | 8,415,760.00 |
| AKESO INC | 86,000 | 154.70 | 13,304,200.00 |
| BEONE MEDICINES LTD | 112,320 | 202.00 | 22,688,640.00 |
| INNOVENT BIOLOGICS INC | 191,000 | 103.10 | 19,692,100.00 |
| SICHUAN KELUN-BIOTECH BIOPHA | 6,400 | 524.00 | 3,353,600.00 |
| CHINA RESOURCES PHARMACEUTICAL GROUP LTD | 179,500 | 4.89 | 877,755.00 |

| | | | |
|---------------------------------------|------------|-------|----------------|
| CSPC PHARMACEUTICAL GROUP LIMITED | 1,047,520 | 11.19 | 11,721,748.80 |
| HANSOH PHARMACEUTICAL GROUP | 178,000 | 37.12 | 6,607,360.00 |
| SINO BIOPHARMACEUTICAL | 1,346,500 | 8.91 | 11,997,315.00 |
| AGRICULTURAL BANK OF CHINA-H | 3,690,000 | 5.48 | 20,221,200.00 |
| BANK OF CHINA LTD-H | 9,330,000 | 4.33 | 40,398,900.00 |
| BANK OF COMMUNICATIONS CO-H | 1,173,790 | 6.79 | 7,970,034.10 |
| CHINA CITIC BANK-H | 1,030,000 | 7.04 | 7,251,200.00 |
| CHINA CONSTRUCTION BANK-H | 12,623,000 | 7.67 | 96,818,410.00 |
| CHINA EVERBRIGHT BANK CO L-H | 257,000 | 3.58 | 920,060.00 |
| CHINA MERCHANTS BANK-H | 534,692 | 47.40 | 25,344,400.80 |
| CHINA MINSHENG BANKING-H | 979,800 | 4.35 | 4,262,130.00 |
| CHONGQING RURAL COMMERCIAL-H | 287,000 | 5.98 | 1,716,260.00 |
| IND & COMM BK OF CHINA-H | 8,640,000 | 5.77 | 49,852,800.00 |
| POSTAL SAVINGS BANK OF CHINA-H | 1,219,000 | 5.75 | 7,009,250.00 |
| FAR EAST HORIZON LTD | 370,000 | 7.34 | 2,715,800.00 |
| CHINA LIFE INSURANCE CO-H | 1,000,000 | 22.58 | 22,580,000.00 |
| CHINA PACIFIC INSURANCE GR-H | 373,000 | 32.14 | 11,988,220.00 |
| CHINA TAIPING INSURANCE HOLDING | 215,072 | 15.97 | 3,434,699.84 |
| NEW CHINA LIFE INSURANCE C-H | 133,000 | 45.92 | 6,107,360.00 |
| PEOPLE S INSURANCE CO GROU-H | 1,210,000 | 6.67 | 8,070,700.00 |
| PICC PROPERTY & CASUALTY -H | 938,420 | 18.12 | 17,004,170.40 |
| PING AN INSURANCE GROUP CO-H | 880,000 | 55.45 | 48,796,000.00 |
| GDS HOLDINGS LIMITED | 137,000 | 32.42 | 4,441,540.00 |
| HORIZON ROBOTICS INC | 540,000 | 9.81 | 5,297,400.00 |
| KINGDEE INTL SOFTWARE GROUP CO LTD | 366,000 | 15.45 | 5,654,700.00 |
| BYD ELECTRONIC INTERNATIONAL CO LTD | 108,000 | 42.24 | 4,561,920.00 |
| ZTE CORP-H | 111,052 | 32.22 | 3,578,095.44 |
| LENOVO GROUP LTD | 896,000 | 11.00 | 9,856,000.00 |
| XIAOMI CORPORATION | 2,275,000 | 53.65 | 122,053,750.00 |
| AAC TECHNOLOGIES HOLDINGS INC | 92,000 | 42.74 | 3,932,080.00 |
| SUNNY OPTICAL TECHNOLOGY GROUP CO LTD | 95,300 | 79.80 | 7,604,940.00 |
| GCL TECHNOLOGY HOLDINGS LTD | 2,705,000 | 1.47 | 3,976,350.00 |
| HUA HONG SEMICONDUCTOR LTD | 107,000 | 47.58 | 5,091,060.00 |
| XINYI SOLAR HOLDINGS LTD | 468,000 | 3.71 | 1,736,280.00 |
| CHINA TOWER CORP LTD-H | 538,000 | 11.08 | 5,961,040.00 |
| BEIJING ENTERPRISES HOLDINGS LTD | 49,000 | 33.90 | 1,661,100.00 |
| CHINA GAS HOLDINGS LTD | 318,000 | 7.81 | 2,483,580.00 |
| CHINA RESOURCES GAS GROUP LT | 124,000 | 20.52 | 2,544,480.00 |
| ENN ENERGY HOLDINGS LTD | 112,100 | 63.95 | 7,168,795.00 |
| KUNLUN ENERGY COMPANY LTD | 448,000 | 7.24 | 3,243,520.00 |
| BEIJING ENTERPRISES WATER GR | 405,000 | 2.69 | 1,089,450.00 |

| | | | | | |
|-----|--|-----------|--------|------------------|--|
| | GUANGDONG INVESTMENT | 338,000 | 7.36 | 2,487,680.00 | |
| | CHINA CITIC FINANCIAL ASSET MANAGEMENT | 1,857,000 | 1.07 | 1,986,990.00 | |
| | CHINA GALAXY SECURITIES CO-H | 460,000 | 10.96 | 5,041,600.00 | |
| | CHINA INTERNATIONAL CAPITAL CO LTD-H | 252,000 | 20.56 | 5,181,120.00 | |
| | CITIC SECURITIES CO LTD-H | 190,050 | 28.10 | 5,340,405.00 | |
| | GUOTAI HAITONG SECURITIES CO-H | 252,960 | 15.73 | 3,979,060.80 | |
| | HUATAI SECURITIES CO LTD-H | 126,000 | 18.56 | 2,338,560.00 | |
| | NEW ORIENTAL EDUCATION & TECHNOLOGY | 186,000 | 37.66 | 7,004,760.00 | |
| | CGN POWER CO LTD-H | 1,290,000 | 2.88 | 3,715,200.00 | |
| | CHINA LONGYUAN POWER GROUP-H | 366,000 | 7.40 | 2,708,400.00 | |
| | CHINA POWER INTERNATIONAL DEVELOPMENT | 490,000 | 3.38 | 1,656,200.00 | |
| | CHINA RESOURCES POWER HOLDING | 238,000 | 18.75 | 4,462,500.00 | |
| | HUANENG POWER INTL INC-H | 680,000 | 5.89 | 4,005,200.00 | |
| | GENSCRIPT BIOTECH CORP | 198,000 | 17.36 | 3,437,280.00 | |
| | WUXI APPTTEC CO LTD | 54,000 | 113.60 | 6,134,400.00 | |
| | WUXI BIOLOGICS CAYMAN INC | 459,000 | 36.94 | 16,955,460.00 | |
| | WUXI XDC CAYMAN INC | 39,000 | 65.40 | 2,550,600.00 | |
| | CHINA LITERATURE LTD | 49,800 | 41.56 | 2,069,688.00 | |
| | CHINA RUYI HOLDINGS LTD | 1,424,000 | 2.78 | 3,958,720.00 | |
| | KINGSOFT CORP LTD | 111,000 | 32.60 | 3,618,600.00 | |
| | NETEASE CLOUD MUSIC INC | 11,400 | 273.20 | 3,114,480.00 | |
| | NETEASE, INC. | 235,050 | 210.00 | 49,360,500.00 | |
| | BAIDU INC-CLASS A | 290,410 | 97.00 | 28,169,770.00 | |
| | BILIBILI INC | 30,120 | 176.70 | 5,322,204.00 | |
| | KUAISHOU TECHNOLOGY | 354,200 | 72.95 | 25,838,890.00 | |
| | MEITU INC | 450,000 | 9.77 | 4,396,500.00 | |
| | TENCENT HOLDINGS LTD | 851,200 | 605.50 | 515,401,600.00 | |
| | C&D INTERNATIONAL INVESTMENT GROUP LTD | 73,000 | 17.33 | 1,265,090.00 | |
| | CHINA OVERSEAS LAND & INVESTMENT | 563,000 | 13.85 | 7,797,550.00 | |
| | CHINA RESOURCES LAND LTD | 420,444 | 31.32 | 13,168,306.08 | |
| | CHINA RESOURCES MIXC LIFESTY | 104,000 | 39.52 | 4,110,080.00 | |
| | CHINA VANKE CO LTD-H | 243,000 | 5.22 | 1,268,460.00 | |
| | KE HOLDINGS INC-CL A | 287,200 | 48.80 | 14,015,360.00 | |
| | LONGFOR GROUP HOLDINGS LTD | 272,000 | 10.31 | 2,804,320.00 | |
| | 小計銘柄数：161 | | | 2,361,800,624.70 | |
| | | | | (44,968,683,894) | |
| | 組入時価比率：23.6% | | | 25.9% | |
| リンギ | PETRONAS DAGANGAN BHD | 30,000 | 21.80 | 654,000.00 | |
| | PETRONAS CHEMICALS GROUP BHD | 330,000 | 4.20 | 1,386,000.00 | |
| | PRESS METAL ALUMINIUM HOLDINGS | 551,000 | 5.58 | 3,074,580.00 | |
| | GAMUDA BERHAD | 685,000 | 5.56 | 3,808,600.00 | |

| | | | | |
|-------------------------------|-----------|--------|-----------------|------|
| SUNWAY BHD | 418,000 | 5.28 | 2,207,040.00 | |
| MISC BHD | 210,960 | 7.47 | 1,575,871.20 | |
| MR DIY GROUP M BHD | 361,500 | 1.58 | 571,170.00 | |
| IOI CORP | 247,000 | 3.86 | 953,420.00 | |
| KUALA LUMPUR KEPONG | 73,000 | 19.92 | 1,454,160.00 | |
| NESTLE (MALAYSIA) BERHAD | 7,300 | 93.24 | 680,652.00 | |
| QL RESOURCES BHD | 178,500 | 4.19 | 747,915.00 | |
| SD GUTHRIE BHD | 238,000 | 5.06 | 1,204,280.00 | |
| IHH HEALTHCARE BHD | 260,000 | 6.91 | 1,796,600.00 | |
| AMMB HOLDING | 313,000 | 5.50 | 1,721,500.00 | |
| CIMB GROUP HOLDINGS BERHAD | 1,038,000 | 7.30 | 7,577,400.00 | |
| HONG LEONG BANK | 92,960 | 20.06 | 1,864,777.60 | |
| MALAYAN BANKING | 839,000 | 9.99 | 8,381,610.00 | |
| PUBLIC BANK BHD | 1,915,000 | 4.27 | 8,177,050.00 | |
| RHB BANK BHD | 228,023 | 6.50 | 1,482,149.50 | |
| TELEKOM MALAYSIA | 129,000 | 7.01 | 904,290.00 | |
| AXIATA GROUP BERHAD | 346,000 | 2.43 | 840,780.00 | |
| CELCOMDIGI BHD | 429,000 | 3.72 | 1,595,880.00 | |
| MAXIS BHD | 265,000 | 3.55 | 940,750.00 | |
| TENAGA NASIONAL | 368,000 | 13.06 | 4,806,080.00 | |
| PETRONAS GAS BERHAD | 91,000 | 18.70 | 1,701,700.00 | |
| YTL CORPORATION BERHAD | 480,000 | 2.50 | 1,200,000.00 | |
| YTL POWER INTERNATIONAL BHD | 360,000 | 4.04 | 1,454,400.00 | |
| 小計 銘柄数：27 | | | 62,762,655.30 | |
| | | | (2,206,540,396) | |
| 組入時価比率：1.2% | | | | 1.3% |
| パーツ | | | | |
| PTT EXPLOR & PROD PCL-NVDR | 164,000 | 112.00 | 18,368,000.00 | |
| PTT PCL-NVDR | 1,352,000 | 31.50 | 42,588,000.00 | |
| SIAM CEMENT PCL-NVDR | 100,700 | 219.00 | 22,053,300.00 | |
| AIRPORTS OF THAILAND PCL NVDR | 544,000 | 38.50 | 20,944,000.00 | |
| MINOR INTERNATIONAL PCL-NVDR | 414,978 | 24.30 | 10,083,965.40 | |
| CP ALL PCL-NVDR | 762,000 | 47.50 | 36,195,000.00 | |
| CP AXTRA PCL-NVDR | 204,013 | 19.80 | 4,039,457.40 | |
| CHAROEN POKPHAND FOODS-NVDR | 426,000 | 22.50 | 9,585,000.00 | |
| BANGKOK DUSIT MED SERVI-NVDR | 1,438,000 | 21.00 | 30,198,000.00 | |
| BUMRUNGRAD HOSPITAL PU-NVDR | 101,000 | 185.50 | 18,735,500.00 | |
| KASIKORNBANK PCL-NVDR | 83,000 | 170.00 | 14,110,000.00 | |
| KRUNG THAI BANK-NVDR | 504,050 | 25.25 | 12,727,262.50 | |
| SCB X PCL-NVDR | 125,000 | 126.50 | 15,812,500.00 | |
| TMBTHANACHART BANK PCL-NVDR | 2,373,000 | 1.91 | 4,532,430.00 | |
| DELTA ELECTRONICS THAI-NVDR | 437,100 | 147.50 | 64,472,250.00 | |
| TRUE CORP PCL/NEW-NVDR | 1,559,966 | 11.30 | 17,627,615.80 | |
| ADVANCED INFO SERVICE-NVDR | 132,000 | 293.00 | 38,676,000.00 | |

| | | | | | | |
|---------|---------------------------------------|-------------|------------|-------------------|--------------------|------|
| | GULF DEVELOPMENT PCL-NVDR | 608,119 | 47.50 | 28,885,652.50 | | |
| | CENTRAL PATTANA PCL-NVDR | 261,000 | 55.25 | 14,420,250.00 | | |
| 小計 | 銘柄数：19 | | | 424,054,183.60 | | |
| | 組入時価比率：1.0% | | | (1,963,370,870) | 1.1% | |
| フィリピンペソ | AYALA CORPORATION | 28,302 | 549.00 | 15,537,798.00 | | |
| | SM INVESTMENTS CORP | 30,500 | 763.50 | 23,286,750.00 | | |
| | INTERNATIONAL CONTAINER TERMINAL SVCS | 142,000 | 487.80 | 69,267,600.00 | | |
| | JOLLIBEE FOODS CORPORATION | 85,000 | 232.80 | 19,788,000.00 | | |
| | BANK OF THE PHILIPPINE ISLANDS | 297,940 | 111.60 | 33,250,104.00 | | |
| | BDO UNIBANK INC | 303,075 | 133.40 | 40,430,205.00 | | |
| | METROPOLITAN BANK & TRUST | 205,095 | 69.50 | 14,254,102.50 | | |
| | PLDT INC | 7,000 | 1,125.00 | 7,875,000.00 | | |
| | MANILA ELECTRIC COMPANY | 37,300 | 537.50 | 20,048,750.00 | | |
| | AYALA LAND INC | 768,000 | 28.90 | 22,195,200.00 | | |
| | SM PRIME HOLDINGS INC | 1,388,975 | 23.00 | 31,946,425.00 | | |
| | 小計 | 銘柄数：11 | | | 297,879,934.50 | |
| | 組入時価比率：0.4% | | | (776,721,929) | 0.4% | |
| ルピア | DIAN SWASTATIKA SENTOSA TBK | 132,800 | 106,200.00 | 14,103,360,000.00 | | |
| | PETRINDO JAYA KREASI TBK PT | 2,981,000 | 1,530.00 | 4,560,930,000.00 | | |
| | UNITED TRACTORS TBK PT | 229,050 | 25,350.00 | 5,806,417,500.00 | | |
| | BARITO PACIFIC TBK PT | 2,893,399 | 2,200.00 | 6,365,477,800.00 | | |
| | CHANDRA ASRI PACIFIC TBK PT | 1,290,000 | 8,125.00 | 10,481,250,000.00 | | |
| | AMMAN MINERAL INTERNASIONAL | 2,135,000 | 8,075.00 | 17,240,125,000.00 | | |
| | PT ASTRA INTERNATIONAL TBK | 3,000,000 | 5,500.00 | 16,500,000,000.00 | | |
| | GOTO GOJEK TOKOPEDIA TBK PT | 105,120,000 | 59.00 | 6,202,080,000.00 | | |
| | SUMBER ALFARIA TRIJAYA TBK P | 1,970,000 | 2,080.00 | 4,097,600,000.00 | | |
| | INDOFOOD CBP SUKSES MAKMUR T | 309,000 | 9,250.00 | 2,858,250,000.00 | | |
| | INDOFOOD SUKSES MAK TBK | 420,000 | 7,525.00 | 3,160,500,000.00 | | |
| | PT CHAROEN POKPHAND INDONESIA | 1,140,000 | 4,520.00 | 5,152,800,000.00 | | |
| | KALBE FARMA PT | 2,300,000 | 1,180.00 | 2,714,000,000.00 | | |
| | BANK CENTRAL ASIA | 7,300,000 | 8,000.00 | 58,400,000,000.00 | | |
| | BANK MANDIRI | 4,990,000 | 4,680.00 | 23,353,200,000.00 | | |
| | BANK NEGARA INDONESIA PT | 1,620,000 | 4,370.00 | 7,079,400,000.00 | | |
| | BANK RAKYAT INDONESIA | 8,850,028 | 4,000.00 | 35,400,112,000.00 | | |
| | TELKOM INDONESIA PERSERO TBK | 6,210,000 | 3,150.00 | 19,561,500,000.00 | | |
| | 小計 | 銘柄数：18 | | | 243,037,002,300.00 | |
| | | 組入時価比率：1.2% | | | (2,211,636,720) | 1.3% |
| ウォン | HD HYUNDAI CO LTD | 5,100 | 144,700.00 | 737,970,000.00 | | |
| | S-OIL CORPORATION | 3,930 | 60,600.00 | 238,158,000.00 | | |
| | SK INNOVATION CO LTD | 9,340 | 105,400.00 | 984,436,000.00 | | |

| | | | |
|--|--------|--------------|------------------|
| LG CHEMICALS LTD | 6,350 | 274,500.00 | 1,743,075,000.00 |
| KOREA ZINC CO LTD | 710 | 901,000.00 | 639,710,000.00 |
| POSCO HOLDINGS INC | 9,860 | 276,500.00 | 2,726,290,000.00 |
| HANWHA AEROSPACE CO LTD | 4,330 | 920,000.00 | 3,983,600,000.00 |
| HANWHA SYSTEMS CO LTD | 9,600 | 52,400.00 | 503,040,000.00 |
| KOREA AEROSPACE INDUSTRIES | 10,800 | 94,400.00 | 1,019,520,000.00 |
| LIG NEX1 CO LTD | 1,700 | 476,000.00 | 809,200,000.00 |
| DOOSAN ENERBILITY CO LTD | 59,800 | 61,800.00 | 3,695,640,000.00 |
| ECOPRO BM CO LTD | 5,590 | 116,600.00 | 651,794,000.00 |
| ECOPRO CO., LTD. | 12,311 | 49,800.00 | 613,087,800.00 |
| HD HYUNDAI ELECTRIC CO LTD | 3,050 | 517,000.00 | 1,576,850,000.00 |
| HYOSUNG HEAVY INDUSTRIES CORP | 730 | 1,232,000.00 | 899,360,000.00 |
| LG ENERGY SOLUTION | 5,650 | 343,000.00 | 1,937,950,000.00 |
| LS ELECTRIC CO., LTD. | 1,690 | 293,000.00 | 495,170,000.00 |
| POSCO FUTURE M CO LTD | 3,420 | 131,600.00 | 450,072,000.00 |
| DOOSAN CORP | 1,000 | 579,000.00 | 579,000,000.00 |
| LG CORP | 11,750 | 75,600.00 | 888,300,000.00 |
| SAMSUNG C&T CORP | 12,230 | 175,000.00 | 2,140,250,000.00 |
| SK INC | 4,570 | 206,500.00 | 943,705,000.00 |
| SK SQUARE CO LTD | 12,900 | 152,800.00 | 1,971,120,000.00 |
| DOOSAN BOBCAT INC | 6,550 | 53,700.00 | 351,735,000.00 |
| HANWHA OCEAN CO LTD | 16,300 | 112,500.00 | 1,833,750,000.00 |
| HD HYUNDAI HEAVY INDUSTRIES CO LTD | 2,780 | 513,000.00 | 1,426,140,000.00 |
| HD KOREA SHIPBUILDING & OFFSHORE ENGINEE | 5,860 | 428,500.00 | 2,511,010,000.00 |
| HYUNDAI ROTEM CO LTD | 11,400 | 205,000.00 | 2,337,000,000.00 |
| SAMSUNG HEAVY INDUSTRIES | 99,600 | 21,100.00 | 2,101,560,000.00 |
| POSCO INTERNATIONAL CORP | 5,200 | 48,650.00 | 252,980,000.00 |
| HYUNDAI GLOVIS CO LTD | 5,350 | 185,800.00 | 994,030,000.00 |
| KOREAN AIR LINES CO LTD | 26,500 | 23,650.00 | 626,725,000.00 |
| HMM COMPANY LIMITED | 38,300 | 22,950.00 | 878,985,000.00 |
| HANKOOK TIRE & TECHNOLOGY CO | 9,300 | 39,300.00 | 365,490,000.00 |
| HYUNDAI MOBIS | 8,010 | 323,000.00 | 2,587,230,000.00 |
| HYUNDAI MOTOR CO LTD | 18,330 | 220,000.00 | 4,032,600,000.00 |
| HYUNDAI MOTOR CO LTD-2ND PFD | 4,130 | 170,900.00 | 705,817,000.00 |
| HYUNDAI MOTOR CO LTD-PFD | 2,900 | 167,500.00 | 485,750,000.00 |
| KIA CORP | 33,120 | 106,600.00 | 3,530,592,000.00 |
| COWAY CO LTD | 7,930 | 102,500.00 | 812,825,000.00 |
| LG ELECTRONICS INC | 12,030 | 75,100.00 | 903,453,000.00 |
| HANJIN KAL CORP | 1,900 | 109,200.00 | 207,480,000.00 |
| ORION CORP/REPUBLIC OF KOREA | 2,890 | 108,400.00 | 313,276,000.00 |
| SAMYANG FOODS CO LTD | 530 | 1,552,000.00 | 822,560,000.00 |
| KT & G CORP | 13,000 | 135,200.00 | 1,757,600,000.00 |

| | | | | |
|-----------------------------------|---------------------------|--------------|--------------------|---------------|
| AMOREPACIFIC CORP | 3,730 | 118,200.00 | 440,886,000.00 | |
| LG H&H | 1,002 | 296,500.00 | 297,093,000.00 | |
| HLB INC | 15,700 | 40,550.00 | 636,635,000.00 | |
| ALTEOGEN INC | 5,050 | 475,500.00 | 2,401,275,000.00 | |
| CELLTRION INC | 21,611 | 169,000.00 | 3,652,259,000.00 | |
| SK BIOPHARMACEUTICALS CO LTD | 3,320 | 109,200.00 | 362,544,000.00 | |
| YUHAN CORPORATION | 7,100 | 119,000.00 | 844,900,000.00 | |
| HANA FINANCIAL HOLDINGS | 38,400 | 81,200.00 | 3,118,080,000.00 | |
| INDUSTRIAL BK OF KOREA | 42,800 | 19,010.00 | 813,628,000.00 | |
| KAKAOBANK CORP | 19,300 | 23,550.00 | 454,515,000.00 | |
| KB FINANCIAL GROUP INC | 48,800 | 108,600.00 | 5,299,680,000.00 | |
| SHINHAN FINANCIAL GROUP | 56,300 | 64,600.00 | 3,636,980,000.00 | |
| WOORI FINANCIAL GROUP INC | 86,400 | 24,300.00 | 2,099,520,000.00 | |
| MERITZ FINANCIAL GROUP INC | 12,500 | 123,100.00 | 1,538,750,000.00 | |
| DB INSURANCE CO LTD | 5,600 | 138,600.00 | 776,160,000.00 | |
| SAMSUNG FIRE & MARINE INSURANCE | 4,390 | 457,500.00 | 2,008,425,000.00 | |
| SAMSUNG LIFE INSURANCE CO | 10,600 | 149,900.00 | 1,588,940,000.00 | |
| SAMSUNG SDS CO LTD | 4,690 | 151,500.00 | 710,535,000.00 | |
| SAMSUNG ELECTRONICS | 628,260 | 69,500.00 | 43,664,070,000.00 | |
| SAMSUNG ELECTRONICS PFD | 110,880 | 57,100.00 | 6,331,248,000.00 | |
| LG.DISPLAY CO LTD | 30,970 | 11,990.00 | 371,330,300.00 | |
| SAMSUNG ELECTRO MECHANICS | 7,020 | 178,200.00 | 1,250,964,000.00 | |
| SAMSUNG SDI CO,LTD | 8,852 | 199,500.00 | 1,765,974,000.00 | |
| HANMI SEMICONDUCTOR CO LTD | 5,400 | 82,900.00 | 447,660,000.00 | |
| SK HYNIX INC | 72,430 | 273,500.00 | 19,809,605,000.00 | |
| LG UPLUS CORP | 35,700 | 14,370.00 | 513,009,000.00 | |
| SK TELECOM CO LTD | 5,500 | 54,800.00 | 301,400,000.00 | |
| KOREA ELECTRIC POWER | 36,700 | 36,750.00 | 1,348,725,000.00 | |
| KOREA INVESTMENT HOLDINGS CO | 5,340 | 131,200.00 | 700,608,000.00 | |
| MIRAE ASSET SECURITIES CO LTD | 24,737 | 19,010.00 | 470,250,370.00 | |
| NH INVESTMENT & SECURITIES CO LTD | 18,700 | 19,240.00 | 359,788,000.00 | |
| SAMSUNG BIOLOGICS CO LTD | 2,475 | 1,030,000.00 | 2,549,250,000.00 | |
| HYBE CO LTD | 3,330 | 290,500.00 | 967,365,000.00 | |
| KRAFTON INC | 3,630 | 326,000.00 | 1,183,380,000.00 | |
| KAKAO CORP | 40,170 | 58,500.00 | 2,349,945,000.00 | |
| NAVER CORP | 19,360 | 229,000.00 | 4,433,440,000.00 | |
| 小計 銘柄数：81 | | | 179,564,702,470.00 | |
| | | | (19,195,466,694) | |
| 組入時価比率：10.1% | | | | 11.0% |
| 新台湾ドル | FORMOSA CHEMICAL&FIBRE CO | 411,998 | 28.55 | 11,762,542.90 |
| | FORMOSA PLASTIC | 492,424 | 37.80 | 18,613,627.20 |
| | NAN YA PLASTICS CORP | 633,726 | 38.45 | 24,366,764.70 |
| | ASIA CEMENT | 314,980 | 36.40 | 11,465,272.00 |

| | | | |
|--|-----------|----------|---------------|
| TCC GROUP HOLDINGS | 929,888 | 22.65 | 21,061,963.20 |
| CHINA STEEL | 1,478,544 | 19.55 | 28,905,535.20 |
| FORTUNE ELECTRIC CO LTD | 20,730 | 622.00 | 12,894,060.00 |
| VOLTRONIC POWER TECHNOLOGY | 8,000 | 1,010.00 | 8,080,000.00 |
| FAR EASTERN NEW CENTURY CORPORATION | 455,454 | 27.45 | 12,502,212.30 |
| AIRTAC INTERNATIONAL GROUP | 15,464 | 787.00 | 12,170,168.00 |
| CHINA AIRLINES LTD | 375,000 | 21.65 | 8,118,750.00 |
| EVA AIRWAYS CORP | 303,000 | 39.55 | 11,983,650.00 |
| EVERGREEN MARINE | 147,950 | 186.50 | 27,592,675.00 |
| WAN HAI LINES LIMITED | 86,335 | 82.20 | 7,096,737.00 |
| YANG MING MARINE TRANSPORT | 259,000 | 57.90 | 14,996,100.00 |
| TAIWAN HIGH SPEED RAIL CORP | 247,000 | 27.90 | 6,891,300.00 |
| CHENG SHIN RUBBER IND CO LTD | 222,036 | 38.10 | 8,459,571.60 |
| NIEN MADE ENTERPRISE CO LTD | 24,000 | 451.50 | 10,836,000.00 |
| ECLAT TEXTILE COMPANY LTD | 24,443 | 410.00 | 10,021,630.00 |
| FENG TAY ENTERPRISE CO LTD | 69,592 | 115.00 | 8,003,080.00 |
| HOTAI MOTOR COMPANY LTD | 42,580 | 562.00 | 23,929,960.00 |
| PRESIDENT CHAIN STORE CORP | 84,816 | 252.50 | 21,416,040.00 |
| UNI-PRESIDENT ENTERPRISES CO | 627,836 | 78.10 | 49,033,991.60 |
| PHARMAESSENTIA CORPORATION | 32,000 | 510.00 | 16,320,000.00 |
| CALIWAY BIOPHARMACEUTICALS C | 132,000 | 255.00 | 33,660,000.00 |
| CHANG HWA COMMERCIAL BANK | 939,955 | 19.45 | 18,282,124.75 |
| CTBC FINANCIAL HOLDING | 2,172,212 | 41.85 | 90,907,072.20 |
| E.SUN FINANCIAL HOLDINGS CO | 2,004,943 | 34.30 | 68,769,544.90 |
| FIRST FINANCIAL HOLDING CO | 1,519,065 | 29.20 | 44,356,698.00 |
| HUA NAN FINANCIAL HOLDINGS C | 1,174,606 | 29.15 | 34,239,764.90 |
| MEGA FINANCIAL HOLDING CO LT | 1,579,626 | 41.25 | 65,159,572.50 |
| SINOPAC FINANCIAL HOLDINGS | 1,560,946 | 24.30 | 37,930,987.80 |
| TAISHIN FINANCIAL HOLDINGS | 2,794,002 | 17.10 | 47,777,434.20 |
| TAIWAN BUSINESS BANK | 785,462 | 15.30 | 12,017,568.60 |
| TAIWAN COOPERATIVE FINANCIAL | 1,367,265 | 24.20 | 33,087,813.00 |
| THE SHANGHAI COMMERCIAL & SAVINGS BANK | 466,906 | 41.30 | 19,283,217.80 |
| CHAILEASE HOLDING CO LTD | 190,422 | 116.50 | 22,184,163.00 |
| YUANTA FINANCIAL HOLDING CO | 1,517,197 | 33.80 | 51,281,258.60 |
| CATHAY FINANCIAL HOLDING CO LTD | 1,303,293 | 64.60 | 84,192,727.80 |
| FUBON FINANCIAL HOLDING CO LTD | 1,076,830 | 87.00 | 93,684,210.00 |
| KGI FINANCIAL HOLDING CO LTD | 2,103,617 | 15.25 | 32,080,159.25 |
| ACCTON TECHNOLOGY CORPORATION | 65,000 | 1,020.00 | 66,300,000.00 |
| ACER INC | 348,767 | 33.40 | 11,648,817.80 |
| ADVANTECH CO.,LTD. | 60,620 | 341.00 | 20,671,420.00 |
| ASIA VITAL COMPONENTS CO LTD | 45,000 | 944.00 | 42,480,000.00 |
| ASUSTEK COMPUTER INC | 94,805 | 645.00 | 61,149,225.00 |

| | | | |
|--|-----------|----------|------------------|
| CATCHER TECHNOLOGY CO LTD | 76,840 | 187.50 | 14,407,500.00 |
| COMPAL ELECTRONICS | 571,590 | 28.10 | 16,061,679.00 |
| GIGABYTE TECHNOLOGY CO LTD | 73,000 | 269.00 | 19,637,000.00 |
| INVENTEC CO.,LTD | 331,911 | 41.70 | 13,840,688.70 |
| KING SLIDE WORKS CO LTD | 8,000 | 3,210.00 | 25,680,000.00 |
| LITE-ON TECHNOLOGY CORP | 285,897 | 130.50 | 37,309,558.50 |
| MICRO-STAR INTERNATIONAL CO LTD | 101,000 | 129.50 | 13,079,500.00 |
| PEGATRON CORP | 242,692 | 70.20 | 17,036,978.40 |
| QUANTA COMPUTER INC | 357,684 | 258.50 | 92,461,314.00 |
| WISTRON CORP | 414,000 | 115.50 | 47,817,000.00 |
| WIWYNN CORP | 15,000 | 3,025.00 | 45,375,000.00 |
| AUO CORP | 802,606 | 12.30 | 9,872,053.80 |
| DELTA ELECTRONICS INC | 254,681 | 726.00 | 184,898,406.00 |
| E INK HOLDINGS INC | 116,000 | 250.00 | 29,000,000.00 |
| ELITE MATERIAL CO LTD | 39,000 | 1,165.00 | 45,435,000.00 |
| HON HAI PRECISION INDUSTRY | 1,658,649 | 205.00 | 340,023,045.00 |
| INNOLUX CORP | 866,744 | 13.50 | 11,701,044.00 |
| LARGAN PRECISION CO LTD | 14,040 | 2,405.00 | 33,766,200.00 |
| LOTES CO LTD | 10,000 | 1,495.00 | 14,950,000.00 |
| SYNNEX TECHNOLOGY INTL CORP | 194,566 | 59.60 | 11,596,133.60 |
| UNIMICRON TECHNOLOGY CORP | 158,000 | 134.00 | 21,172,000.00 |
| WPG HOLDINGS CO LTD | 220,387 | 64.90 | 14,303,116.30 |
| YAGEO CORPORATION | 235,928 | 135.00 | 31,850,280.00 |
| ZHEN DING TECHNOLOGY HOLDING | 88,410 | 174.00 | 15,383,340.00 |
| ALCHIP TECHNOLOGIES LTD | 10,000 | 3,970.00 | 39,700,000.00 |
| ASE TECHNOLOGY HOLDING CO LTD | 449,658 | 156.00 | 70,146,648.00 |
| EMEMORY TECHNOLOGY INC | 8,000 | 2,460.00 | 19,680,000.00 |
| GLOBAL UNICHIP CORP | 10,000 | 1,345.00 | 13,450,000.00 |
| GLOBALWAFERS CO LTD | 31,000 | 370.50 | 11,485,500.00 |
| JENTECH PRECISION INDUSTRIAL COMPANY LTD | 13,000 | 2,410.00 | 31,330,000.00 |
| MEDIATEK INC | 202,538 | 1,435.00 | 290,642,030.00 |
| NOVATEK MICROELECTRONICS LTD | 73,058 | 438.50 | 32,035,933.00 |
| REALTEK SEMICONDUCTOR CORP | 67,417 | 539.00 | 36,337,763.00 |
| SILERGY CORP | 47,000 | 297.50 | 13,982,500.00 |
| TAIWAN SEMICONDUCTOR | 3,268,000 | 1,180.00 | 3,856,240,000.00 |
| UNITED MICROELECTRONICS CORP | 1,496,500 | 41.20 | 61,655,800.00 |
| VANGUARD INTERNATIONAL SEMI | 185,335 | 91.70 | 16,995,219.50 |
| CHUNGHWA TELECOM CO LTD | 500,065 | 134.50 | 67,258,742.50 |
| FAR EASTONE TELECOMM CO LTD | 274,000 | 84.40 | 23,125,600.00 |
| TAIWAN MOBILE CO LTD | 241,200 | 106.00 | 25,567,200.00 |
| INTERNATIONAL GAMES SYSTEM CO LTD | 33,000 | 784.00 | 25,872,000.00 |
| 小計銘柄数：87 | | | 7,119,827,184.10 |

| | | | | (34,573,880,805) | |
|---------------------------------------|------------------------------|-----------|---------------|------------------|--|
| | 組入時価比率：18.2% | | | 19.9% | |
| インドルピー | BHARAT PETROLEUM CORP LTD | 218,000 | 312.50 | 68,125,000.00 | |
| | COAL INDIA LTD | 245,000 | 392.65 | 96,199,250.00 | |
| | HINDUSTAN PETROLEUM CORP | 131,000 | 383.60 | 50,251,600.00 | |
| | INDIAN OIL CORPORATION LTD | 343,000 | 139.65 | 47,899,950.00 | |
| | OIL INDIA LTD | 54,800 | 396.40 | 21,722,720.00 | |
| | OIL&NATURAL GAS CORP LTD | 392,000 | 234.13 | 91,778,960.00 | |
| | PETRONET LNG LTD | 129,000 | 273.20 | 35,242,800.00 | |
| | RELIANCE INDUSTRIES LIMITED | 807,900 | 1,375.00 | 1,110,862,500.00 | |
| | ASIAN PAINTS LTD | 44,100 | 2,579.90 | 113,773,590.00 | |
| | COROMANDEL INTERNATIONAL LTD | 18,300 | 2,257.90 | 41,319,570.00 | |
| | PI INDUSTRIES LTD | 10,100 | 3,664.00 | 37,006,400.00 | |
| | PIDILITE INDUSTRIES LTD | 19,700 | 3,095.10 | 60,973,470.00 | |
| | SOLAR INDUSTRIES INDIA LTD | 4,000 | 13,915.00 | 55,660,000.00 | |
| | SRF LTD | 19,200 | 2,851.80 | 54,754,560.00 | |
| | SUPREME INDUSTRIES LTD | 7,900 | 4,577.70 | 36,163,830.00 | |
| | UPL LTD | 65,500 | 688.85 | 45,119,675.00 | |
| | AMBUJA CEMENTS LTD | 57,000 | 566.70 | 32,301,900.00 | |
| | GRASIM INDUSTRIES LIMITED | 35,800 | 2,804.00 | 100,383,200.00 | |
| | SHREE CEMENT LIMITED | 1,080 | 30,040.00 | 32,443,200.00 | |
| | ULTRATECH CEMENT LTD | 16,220 | 12,601.00 | 204,388,220.00 | |
| | APL APOLLO TUBES LTD | 25,800 | 1,664.70 | 42,949,260.00 | |
| | HINDALCO INDUSTRIES LIMITED | 177,100 | 743.80 | 131,726,980.00 | |
| | JINDAL STAINLESS LTD | 35,920 | 755.70 | 27,144,744.00 | |
| | JINDAL STEEL LTD | 61,000 | 1,034.85 | 63,125,850.00 | |
| | JSW STEEL LTD | 81,300 | 1,073.10 | 87,243,030.00 | |
| | NMDC LTD | 375,000 | 74.53 | 27,948,750.00 | |
| | TATA STEEL LIMITED | 971,400 | 167.68 | 162,884,352.00 | |
| | VEDANTA LTD | 169,000 | 445.50 | 75,289,500.00 | |
| | BHARAT ELECTRONICS LTD | 491,000 | 370.80 | 182,062,800.00 | |
| | HINDUSTAN AERONAUTICS LTD | 26,100 | 4,404.80 | 114,965,280.00 | |
| | ASTRAL LTD | 16,300 | 1,454.90 | 23,714,870.00 | |
| | LARSEN&TOUBRO LIMITED | 88,800 | 3,553.60 | 315,559,680.00 | |
| | RAIL VIKAS NIGAM LTD | 58,600 | 329.40 | 19,302,840.00 | |
| VOLTAS LIMITED | 29,100 | 1,432.80 | 41,694,480.00 | | |
| ABB INDIA LTD | 6,600 | 5,117.40 | 33,774,840.00 | | |
| BHARAT HEAVY ELECTRICALS | 127,000 | 212.36 | 26,969,720.00 | | |
| CG POWER AND INDUSTRIAL SOLUTIONS LTD | 108,000 | 736.30 | 79,520,400.00 | | |
| HAVELLS INDIA LTD | 31,600 | 1,582.50 | 50,007,000.00 | | |
| HITACHI ENERGY INDIA LTD | 1,760 | 18,850.00 | 33,176,000.00 | | |
| POLYCAB INDIA LTD | 6,630 | 7,228.00 | 47,921,640.00 | | |
| SUZLON ENERGY LIMITED | 1,174,000 | 57.87 | 67,939,380.00 | | |

| | | | |
|--|---------|------------|----------------|
| SIEMENS LIMITED | 10,200 | 3,089.10 | 31,508,820.00 |
| ASHOK LEYLAND LIMITED | 368,400 | 130.77 | 48,175,668.00 |
| CUMMINS INDIA LTD | 16,100 | 3,936.80 | 63,382,480.00 |
| ADANI ENTERPRISES LTD | 16,500 | 2,281.40 | 37,643,100.00 |
| INDIAN RAILWAY CATERING & TO | 38,700 | 714.05 | 27,633,735.00 |
| INTERGLOBE AVIATION LTD | 26,700 | 5,670.00 | 151,389,000.00 |
| CONTAINER CORP OF INDIA LTD | 50,875 | 542.25 | 27,586,968.75 |
| ADANI PORTS AND SPECIAL ECONOMIC ZONE | 63,000 | 1,321.80 | 83,273,400.00 |
| GMR AIRPORTS LTD | 301,000 | 85.95 | 25,870,950.00 |
| BALKRISHNA INDUSTRIES LTD | 12,300 | 2,309.10 | 28,401,930.00 |
| BHARAT FORGE LIMITED | 30,400 | 1,136.70 | 34,555,680.00 |
| BOSCH LTD | 800 | 40,910.00 | 32,728,000.00 |
| MRF LTD | 300 | 148,100.00 | 44,430,000.00 |
| SAMVARDHANA INTERNATIONAL LTD MOTHERSON | 675,000 | 94.60 | 63,855,000.00 |
| TUBE INVESTMENTS OF INDIA LTD | 12,200 | 2,990.60 | 36,485,320.00 |
| BAJAJ AUTO LIMITED | 8,000 | 9,084.50 | 72,676,000.00 |
| EICHER MOTORS LTD | 17,400 | 6,580.50 | 114,500,700.00 |
| HERO MOTOCORP LTD | 14,900 | 5,363.00 | 79,908,700.00 |
| HYUNDAI MOTOR INDIA LTD | 24,000 | 2,541.70 | 61,000,800.00 |
| MAHINDRA&MAHINDRA LIMITED | 122,400 | 3,561.30 | 435,903,120.00 |
| MARUTI SUZUKI INDIA LTD | 17,350 | 14,895.00 | 258,428,250.00 |
| TATA MOTORS LTD | 271,600 | 691.70 | 187,865,720.00 |
| TVS MOTOR CO LTD | 32,900 | 3,476.60 | 114,380,140.00 |
| TVS MOTOR COMPANY | 131,600 | 0.00 | 0.00 |
| DIXON TECHNOLOGIES INDIA LTD | 4,900 | 17,855.00 | 87,489,500.00 |
| KALYAN JEWELLERS INDIA LTD | 57,500 | 501.95 | 28,862,125.00 |
| PAGE INDUSTRIES LTD | 840 | 44,285.00 | 37,199,400.00 |
| TITAN CO LTD | 49,300 | 3,665.30 | 180,699,290.00 |
| ETERNAL LTD | 317,000 | 329.15 | 104,340,550.00 |
| INDIAN HOTELS CO LIMITED | 115,000 | 774.75 | 89,096,250.00 |
| JUBILANT FOODWORKS LIMITED | 57,100 | 656.00 | 37,457,600.00 |
| SWIGGY LTD | 115,000 | 439.05 | 50,490,750.00 |
| VISHAL MEGA MART LTD | 275,000 | 152.48 | 41,932,000.00 |
| FSN E-COMMERCE VENTURES LTD | 145,200 | 242.64 | 35,231,328.00 |
| TRENT LTD | 25,200 | 5,528.50 | 139,318,200.00 |
| AVENUE SUPERMARTS LTD | 22,220 | 4,793.30 | 106,507,126.00 |
| UNITED SPIRITS LTD | 41,800 | 1,312.10 | 54,845,780.00 |
| VARUN BEVERAGES LTD | 178,750 | 469.65 | 83,949,937.50 |
| BRITANNIA INDUSTRIES LTD | 16,100 | 6,076.00 | 97,823,600.00 |
| MARICO LIMITED | 67,800 | 731.70 | 49,609,260.00 |
| NESTLE INDIA LTD | 90,840 | 1,208.50 | 109,780,140.00 |
| TATA CONSUMER PRODUCTS LTD | 80,800 | 1,072.40 | 86,649,920.00 |

| | | | |
|---|-----------|-----------|------------------|
| ITC LTD | 416,000 | 407.35 | 169,457,600.00 |
| COLGATE-PALMOLIVE(INDIA) | 15,900 | 2,423.30 | 38,530,470.00 |
| DABUR INDIA LTD | 59,800 | 546.70 | 32,692,660.00 |
| GODREJ CONSUMER PRODUCTS LTD | 55,800 | 1,231.50 | 68,717,700.00 |
| HINDUSTAN UNILEVER LIMITED | 110,300 | 2,633.40 | 290,464,020.00 |
| APOLLO HOSPITALS ENTERPRISE | 12,750 | 7,804.50 | 99,507,375.00 |
| MAX HEALTHCARE INSTITUTE LTD | 105,000 | 1,170.00 | 122,850,000.00 |
| ALKEM LABORATORIES LTD | 6,200 | 5,333.50 | 33,067,700.00 |
| AUROBINDO PHARMA LTD | 35,600 | 1,044.10 | 37,169,960.00 |
| CIPLA LIMITED | 77,200 | 1,553.40 | 119,922,480.00 |
| DR.REDDY'S LABORATORIES | 79,610 | 1,268.10 | 100,953,441.00 |
| LUPIN LTD | 34,800 | 1,943.90 | 67,647,720.00 |
| MANKIND PHARMA LTD | 18,300 | 2,550.60 | 46,675,980.00 |
| SUN PHARMACEUTICAL INDUS LTD | 123,700 | 1,593.60 | 197,128,320.00 |
| TORRENT PHARMACEUTICALS LTD | 17,100 | 3,579.10 | 61,202,610.00 |
| ZYDUS LIFESCIENCES LTD | 28,300 | 1,013.85 | 28,691,955.00 |
| AU SMALL FINANCE BANK LTD | 49,400 | 694.30 | 34,298,420.00 |
| AXIS BANK LIMITED | 297,600 | 1,055.90 | 314,235,840.00 |
| BANK OF BARODA | 171,000 | 234.26 | 40,058,460.00 |
| CANARA BANK | 198,000 | 107.14 | 21,213,720.00 |
| HDFC BANK LIMITED | 1,486,600 | 963.40 | 1,432,190,440.00 |
| ICICI BANK LTD | 700,600 | 1,402.80 | 982,801,680.00 |
| IDFC FIRST BANK LTD | 425,300 | 72.60 | 30,876,780.00 |
| INDUSIND BANK LTD | 77,200 | 757.05 | 58,444,260.00 |
| KOTAK MAHINDRA BANK LTD | 144,400 | 1,945.50 | 280,930,200.00 |
| PUNJAB NATIONAL BANK | 261,000 | 103.75 | 27,078,750.00 |
| UNION BANK OF INDIA | 184,000 | 127.34 | 23,430,560.00 |
| YES BANK LTD | 1,840,000 | 20.44 | 37,609,600.00 |
| BAJAJ FINSERV LTD | 54,140 | 2,014.40 | 109,059,616.00 |
| BAJAJ HOLDINGS AND INVESTMEN | 3,780 | 12,926.00 | 48,860,280.00 |
| JIO FINANCIAL SERVICES LTD | 398,800 | 309.40 | 123,388,720.00 |
| POWER FINANCE CORPORATION | 221,100 | 394.40 | 87,201,840.00 |
| REC LTD | 159,100 | 366.15 | 58,254,465.00 |
| HDFC LIFE INSURANCE CO LTD | 137,300 | 759.55 | 104,286,215.00 |
| ICICI LOMBARD GENERAL INSURANCE COMPANY | 36,700 | 1,840.40 | 67,542,680.00 |
| ICICI PRUDENTIAL LIFE INSURANCE CO LTD | 59,000 | 596.75 | 35,208,250.00 |
| PB FINTECH LTD | 50,300 | 1,822.50 | 91,671,750.00 |
| SBI LIFE INSURANCE CO LTD | 61,200 | 1,805.30 | 110,484,360.00 |
| HCL TECHNOLOGIES LTD | 122,900 | 1,419.00 | 174,395,100.00 |
| INFOSYS LTD | 436,100 | 1,444.60 | 629,990,060.00 |
| LTIMINDTREE LTD | 9,680 | 5,195.50 | 50,292,440.00 |
| MPHASIS LTD | 15,100 | 2,797.40 | 42,240,740.00 |

| | | | | |
|------------------------------|--------------------------------|----------|-------------------|--------------|
| PERSISTENT SYSTEMS LTD | 15,270 | 5,132.00 | 78,365,640.00 | |
| TATA CONSULTANCY SVS LTD | 118,600 | 3,048.30 | 361,528,380.00 | |
| TECH MAHINDRA LTD | 67,300 | 1,477.90 | 99,462,670.00 | |
| WIPRO LTD | 359,200 | 243.67 | 87,526,264.00 | |
| ORACLE FINANCIAL SERVICES | 2,440 | 8,280.00 | 20,203,200.00 | |
| TATA ELXSI LTD | 4,000 | 5,451.00 | 21,804,000.00 | |
| WAAREE ENERGIES LTD | 11,000 | 3,219.50 | 35,414,500.00 | |
| INDUS TOWERS LTD | 191,400 | 337.40 | 64,578,360.00 | |
| TATA COMMUNICATIONS LTD | 11,400 | 1,549.60 | 17,665,440.00 | |
| BHARTI AIRTEL LIMITED | 336,800 | 1,895.30 | 638,337,040.00 | |
| VODAFONE IDEA LTD | 2,670,000 | 7.23 | 19,304,100.00 | |
| POWER GRID CORP OF INDIA LTD | 641,000 | 285.35 | 182,909,350.00 | |
| TATA POWER COMPANY LIMITED | 208,000 | 385.80 | 80,246,400.00 | |
| TORRENT POWER LTD | 28,600 | 1,262.90 | 36,118,940.00 | |
| GAIL INDIA LTD | 273,000 | 173.97 | 47,493,810.00 | |
| BAJAJ FINANCE LTD | 381,680 | 937.60 | 357,863,168.00 | |
| CHOLAMANDALAM INVESTMENT AND | 62,200 | 1,490.90 | 92,733,980.00 | |
| MUTHOOT FINANCE LTD | 13,500 | 2,837.90 | 38,311,650.00 | |
| SBI CARDS & PAYMENT SERVICES | 42,500 | 791.45 | 33,636,625.00 | |
| SHRIRAM FINANCE LTD | 176,500 | 592.50 | 104,576,250.00 | |
| SUNDARAM FINANCE LTD | 10,800 | 4,537.50 | 49,005,000.00 | |
| BSE LTD | 27,000 | 2,319.60 | 62,629,200.00 | |
| HDFC ASSET MANAGEMENT CO LTD | 13,700 | 5,572.50 | 76,343,250.00 | |
| ADANI POWER LIMITED | 66,000 | 609.70 | 40,240,200.00 | |
| JSW ENERGY LTD | 61,400 | 504.10 | 30,951,740.00 | |
| NHPC LTD | 328,600 | 77.82 | 25,571,652.00 | |
| NTPC LIMITED | 565,000 | 328.70 | 185,715,500.00 | |
| DIVIS LABORATORIES LTD | 15,160 | 6,009.00 | 91,096,440.00 | |
| INFO EDGE INDIA LTD | 43,700 | 1,347.00 | 58,863,900.00 | |
| DLF LIMITED | 95,000 | 755.55 | 71,777,250.00 | |
| GODREJ PROPERTIES LTD | 20,000 | 1,961.80 | 39,236,000.00 | |
| LODHA DEVELOPERS LTD | 37,100 | 1,174.90 | 43,588,790.00 | |
| OBEROI REALTY LTD | 18,200 | 1,628.60 | 29,640,520.00 | |
| PHOENIX MILLS LTD | 21,400 | 1,518.10 | 32,487,340.00 | |
| PRESTIGE ESTATES PROJECTS | 23,600 | 1,510.50 | 35,647,800.00 | |
| 小計 | 銘柄数：160 | | 17,295,757,595.25 | |
| | | | (29,229,830,335) | |
| | 組入時価比率：15.4% | | | 16.8% |
| カタールリヤル | QATAR FUEL CO | 64,000 | 15.05 | 963,200.00 |
| | QATAR GAS TRANSPORT CO NAKILAT | 369,000 | 4.77 | 1,763,451.00 |
| | MESAIEED PETROCHEMICAL HOLDING | 705,000 | 1.32 | 935,535.00 |
| | INDUSTRIES QATAR | 192,000 | 12.52 | 2,403,840.00 |
| | COMMERCIAL BANK OF QATAR | 441,000 | 4.68 | 2,067,408.00 |

| | | | | | |
|---------|------------------------------|---------|----------|-----------------|--|
| | DUKHAN BANK | 233,000 | 3.64 | 848,819.00 | |
| | MASRAF AL RAYAN | 946,000 | 2.40 | 2,272,292.00 | |
| | QATAR INTERNATIONAL ISLAMIC | 152,000 | 11.17 | 1,697,840.00 | |
| | QATAR ISLAMIC BANK | 229,000 | 24.28 | 5,560,120.00 | |
| | QATAR NATIONAL BANK | 606,000 | 18.80 | 11,392,800.00 | |
| | OOREDOO QSC | 100,000 | 13.03 | 1,303,000.00 | |
| | QATAR ELECTRICITY & WATER CO | 59,400 | 16.02 | 951,588.00 | |
| | BARWA REAL ESTATE CO | 369,000 | 2.74 | 1,012,536.00 | |
| 小計 | 銘柄数：13 | | | 33,172,429.00 | |
| | | | | (1,355,425,448) | |
| | 組入時価比率：0.7% | | | 0.8% | |
| エジプトポンド | EASTERN CO SAE | 69,316 | 37.03 | 2,566,771.48 | |
| | T M G HOLDING | 101,000 | 52.61 | 5,313,610.00 | |
| 小計 | 銘柄数：2 | | | 7,880,381.48 | |
| | | | | (24,087,962) | |
| | 組入時価比率：0.0% | | | 0.0% | |
| ランド | SASOL LTD | 57,900 | 125.54 | 7,268,766.00 | |
| | ANGLOGOLD ASHANTI PLC | 68,200 | 1,041.50 | 71,030,300.00 | |
| | GOLD FIELDS LTD | 122,200 | 605.81 | 74,029,982.00 | |
| | HARMONY GOLD MINING CO LTD | 68,000 | 250.58 | 17,039,440.00 | |
| | IMPALA PLATINUM HOLDINGS LTD | 111,700 | 184.00 | 20,552,800.00 | |
| | SIBANYE STILLWATER LTD | 371,700 | 37.81 | 14,053,977.00 | |
| | VALTERRA PLATINUM LIMITED | 29,460 | 945.90 | 27,866,214.00 | |
| | BIDVEST GROUP LTD | 47,000 | 216.32 | 10,167,040.00 | |
| | NASPERS LTD-N SHS | 20,510 | 5,724.15 | 117,402,316.50 | |
| | PEPKOR HOLDINGS LTD | 530,000 | 25.00 | 13,250,000.00 | |
| | BID CORP LTD | 47,100 | 444.00 | 20,912,400.00 | |
| | CLICKS GROUP LTD | 31,000 | 361.94 | 11,220,140.00 | |
| | SHOPRITE HOLDINGS LTD | 73,100 | 278.33 | 20,345,923.00 | |
| | ABSA GROUP LTD | 107,100 | 185.95 | 19,915,245.00 | |
| | CAPITEC BANK HOLDINGS LTD | 11,550 | 3,423.80 | 39,544,890.00 | |
| | NEDBANK GROUP LTD | 56,279 | 212.51 | 11,959,850.29 | |
| | STANDARD BANK GROUP LTD | 173,800 | 241.48 | 41,969,224.00 | |
| | FIRSTRAND LTD | 672,000 | 73.60 | 49,459,200.00 | |
| | REMGRO LTD | 67,200 | 167.96 | 11,286,912.00 | |
| | DISCOVERY LTD | 68,307 | 222.24 | 15,180,547.68 | |
| | OLD MUTUAL LTD | 692,000 | 13.22 | 9,148,240.00 | |
| | OUTSURANCE GROUP LTD | 86,000 | 72.36 | 6,222,960.00 | |
| | SANLAM LIMITED | 227,000 | 83.77 | 19,015,790.00 | |
| | MTN GROUP LTD | 233,100 | 139.56 | 32,531,436.00 | |
| | VODACOM GROUP | 91,100 | 137.99 | 12,570,889.00 | |
| | REINET INVESTMENTS SCA | 20,700 | 517.82 | 10,718,874.00 | |
| | NEPI ROCKCASTLE N.V. | 72,900 | 144.00 | 10,497,600.00 | |

| | | | | | |
|-------------|---------------------------------|-----------|--------|-----------------------------------|------|
| 小計 | 銘柄数：27 | | | 715,160,956.47 (6,028,806,863) | 3.5% |
| | 組入時価比率：3.2% | | | | |
| U A E デイルハム | ADNOC DRILLING COMPANY P.J.S.C. | 424,000 | 5.47 | 2,319,280.00 | |
| | ADNOC GAS PLC | 780,000 | 3.31 | 2,581,800.00 | |
| | MULTIPLY GROUP | 391,000 | 3.00 | 1,173,000.00 | |
| | SALIK CO PJSC | 299,000 | 6.36 | 1,901,640.00 | |
| | AMERICANA RESTAURANTS INTERN | 302,000 | 1.88 | 567,760.00 | |
| | ABU DHABI NATIONAL OIL CO FO | 500,000 | 3.68 | 1,840,000.00 | |
| | ABU DHABI COMMERCIAL BANK | 359,852 | 14.76 | 5,311,415.52 | |
| | ABU DHABI ISLAMIC BANK | 173,000 | 21.84 | 3,778,320.00 | |
| | DUBAI ISLAMIC BANK | 386,029 | 9.44 | 3,644,113.76 | |
| | EMIRATES NBD PJSC | 262,000 | 24.95 | 6,536,900.00 | |
| | FIRST ABU DHABI BANK PJSC | 601,925 | 16.50 | 9,931,762.50 | |
| | EMIRATES TELECOM GROUP CO | 450,500 | 17.82 | 8,027,910.00 | |
| | DUBAI ELECTRICITY & WATER AU | 762,000 | 2.76 | 2,103,120.00 | |
| | ALDAR PROPERTIES PJSC | 509,000 | 9.44 | 4,804,960.00 | |
| | EMAAR DEVELOPMENT PJSC | 146,000 | 14.30 | 2,087,800.00 | |
| | EMAAR PROPERTIES PJSC | 867,000 | 14.35 | 12,441,450.00 | |
| 小計 | 銘柄数：16 | | | 69,051,231.78 (2,795,884,374) | 1.6% |
| | 組入時価比率：1.5% | | | | |
| クウェートディナール | BOUBYAN BANK K.S.C | 237,953 | 0.68 | 163,949.61 | |
| | GULF BANK | 285,139 | 0.33 | 96,662.12 | |
| | KUWAIT FINANCE HOUSE | 1,512,964 | 0.76 | 1,158,930.42 | |
| | NATIONAL BANK OF KUWAIT | 1,096,870 | 1.01 | 1,113,323.05 | |
| | WARBA BANK KSCP | 295,000 | 0.27 | 82,305.00 | |
| | MOBILE TELECOMMUNICATIONS CO | 189,000 | 0.51 | 96,390.00 | |
| | MABANEE CO SAKC | 90,455 | 0.99 | 90,274.09 | |
| 小計 | 銘柄数：7 | | | 2,801,834.29 (1,356,788,254) | 0.8% |
| | 組入時価比率：0.7% | | | | |
| サウジアラビアリヤル | ADES HOLDING CO | 33,800 | 14.84 | 501,592.00 | |
| | SAUDI ARABIAN OIL CO | 810,140 | 23.47 | 19,013,985.80 | |
| | SABIC AGRI-NUTRIENTS CO | 29,500 | 115.00 | 3,392,500.00 | |
| | SAHARA INTERNATIONAL PETROCH | 40,600 | 18.58 | 754,348.00 | |
| | SAUDI ARAMCO BASE OIL CO | 6,400 | 83.95 | 537,280.00 | |
| | SAUDI BASIC INDUSTRIES CORP | 123,800 | 60.00 | 7,428,000.00 | |
| | YANBU NATIONAL PETROCHEMICAL | 28,900 | 32.02 | 925,378.00 | |
| | SAUDI ARABIAN MINING CO | 175,700 | 53.30 | 9,364,810.00 | |
| | SAL SAUDI LOGISTICS SERVICES | 6,000 | 167.60 | 1,005,600.00 | |
| | JABAL OMAR DEVELOPMENT CO | 73,400 | 18.18 | 1,334,412.00 | |

| | | | | |
|--|---------|--------|--------------------------------------|--|
| JARIR MARKETING CO | 61,000 | 12.70 | 774,700.00 | |
| NAHDI MEDICAL CO | 3,400 | 115.50 | 392,700.00 | |
| ALMARAI CO | 63,200 | 48.10 | 3,039,920.00 | |
| DALLAH HEALTHCARE CO | 3,200 | 130.40 | 417,280.00 | |
| DR SULAIMAN AL HABIB MEDICAL | 11,600 | 245.00 | 2,842,000.00 | |
| MOUWASAT MEDICAL SERVICES CO | 10,000 | 73.45 | 734,500.00 | |
| AL RAJHI BANK | 258,500 | 93.65 | 24,208,525.00 | |
| ALINMA BANK | 157,675 | 24.82 | 3,913,493.50 | |
| ARAB NATIONAL BANK | 104,533 | 22.42 | 2,343,629.86 | |
| BANK AL - JAZIRA | 90,781 | 12.03 | 1,092,095.43 | |
| BANK ALBILAD | 100,778 | 25.24 | 2,543,636.72 | |
| BANQUE SAUDI FRANSI | 169,437 | 15.82 | 2,680,493.34 | |
| RIYAD BANK | 198,500 | 26.18 | 5,196,730.00 | |
| SAUDI AWWAL BANK | 124,500 | 30.28 | 3,769,860.00 | |
| SAUDI INVESTMENT BANK/THE | 86,250 | 13.25 | 1,142,812.50 | |
| THE SAUDI NATIONAL BANK | 383,184 | 34.98 | 13,403,776.32 | |
| AL RAJHI COMPANY FOR CO-OPERATIVE INSURA | 4,500 | 114.70 | 516,150.00 | |
| BUPA ARABIA FOR COOPERATIVE | 9,700 | 147.00 | 1,425,900.00 | |
| CO FOR COOPERATIVE INSURANCE | 11,400 | 123.70 | 1,410,180.00 | |
| ARABIAN INTERNET & COMMUNICA | 3,800 | 240.20 | 912,760.00 | |
| ELM CO | 3,300 | 852.00 | 2,811,600.00 | |
| SAUDI TELECOM CO | 275,000 | 41.82 | 11,500,500.00 | |
| ETIHAD ETISALAT CO | 55,900 | 61.90 | 3,460,210.00 | |
| SAUDI ELECTRICITY CO | 105,000 | 14.53 | 1,525,650.00 | |
| SAUDI TADAWUL GROUP HOLDING | 5,500 | 168.10 | 924,550.00 | |
| ACWA POWER CO | 22,141 | 209.50 | 4,638,539.50 | |
| SAUDI RESEARCH & MEDIA GROUP | 5,000 | 174.50 | 872,500.00 | |
| DAR AL ARKAN REAL ESTATE DEV | 83,000 | 18.50 | 1,535,500.00 | |
| MAKKAH CONSTRUCTION & DEVEPL | 16,400 | 69.35 | 1,137,340.00 | |
| 小計 銘柄数：39 | | | 145,425,437.97 (5,767,572,869) | |
| 組入時価比率：3.0% | | | 3.3% | |
| 合計 | | | 173,736,708,439 (173,736,708,439) | |

(注1)外貨建有価証券については、通貨種類毎の小計欄の()内は、邦貨換算額（単位：円）であります。

(注2)合計金額欄の()内は、外貨建有価証券に係るもので、内書であります。

(注3)比率は左より組入時価の純資産に対する比率、及び各小計欄の合計金額に対する比率であります。

(2) 株式以外の有価証券(2025年9月8日現在)

| 種類 | 通貨 | 銘柄 | 券面総額 | 評価額 | 備考 |
|----------|-----|--------------------------------|-----------|----------------------------------|-------|
| 投資信託受益証券 | 米ドル | ISHARES MSCI CHINA A UCITS ETF | 8,637,800 | 46,903,254.00 | |
| | 小計 | 銘柄数：1 | 8,637,800 | 46,903,254.00 (6,963,726,121) | 97.9% |
| | | 組入時価比率：3.7% | | | |

| | | | | | |
|------|--------|-----------------------------|---------|----------------------------------|------|
| | 合計 | | | 6,963,726,121 (6,963,726,121) | |
| 投資証券 | メキシコペソ | FIBRA UNO ADMINISTRACION SA | 319,000 | 9,088,310.00 | |
| | | PROLOGIS PROPERTY MEXICO SA | 131,990 | 9,449,164.10 | |
| | 小計 | 銘柄数：2 | 450,990 | 18,537,474.10 (146,991,047) | 2.1% |
| | | 組入時価比率：0.1% | | | |
| | 合計 | | | 146,991,047 (146,991,047) | |
| | 合計 | | | 7,110,717,168 (7,110,717,168) | |

(注1)投資信託受益証券、投資証券及び親投資信託受益証券における券面総額の数値は、証券数を表示しております。

(注2)外貨建有価証券については、通貨種類毎の小計欄の()内は、邦貨換算額(単位:円)であります。

(注3)合計金額欄の()内は、外貨建有価証券に係るもので、内書であります。

(注4)比率は左より組入時価の純資産に対する比率、及び各小計欄の合計金額に対する比率であります。

第2 デリバティブ取引及び為替予約取引の契約額等及び時価の状況表

| 種類 | 2025年 9月 8日現在 | | | |
|-----------|---------------|-------|---------------|-------------|
| | 契約額等(円) | | 時価(円) | 評価損益(円) |
| | | うち1年超 | | |
| 市場取引 | | | | |
| 株値指数先物取引 | | | | |
| 買建 | 8,962,151,028 | - | 9,223,220,676 | 261,069,648 |
| 市場取引以外の取引 | | | | |
| 為替予約取引 | | | | |
| 買建 | 133,373,520 | - | 133,593,570 | 220,050 |
| 米ドル | 133,373,520 | - | 133,593,570 | 220,050 |
| 合計 | - | - | - | 261,289,698 |

(注)時価の算定方法

1 先物取引

外国先物取引について

先物の評価においては、計算日に知りうる直近の日の主たる取引所の発表する清算値段又は最終相場で評価しております。

2 為替予約取引

1)計算日において対顧客先物相場の仲値が発表されている外貨については以下のように評価しております。

計算日において為替予約の受渡日(以下「当該日」といいます)の対顧客先物相場の仲値が発表されている場合は、当該為替予約は当該仲値で評価しております。

計算日において当該日の対顧客先物相場の仲値が発表されていない場合は、以下の方法によっております。

- ・計算日に当該日を超える対顧客先物相場が発表されている場合には、当該日に最も近い前後二つの対顧客先物相場の仲値をもとに計算したレートを用いております。
- ・計算日に当該日を超える対顧客先物相場が発表されていない場合には、当該日に最も近い発表されている対顧客先物相場の仲値を用いております。

2)計算日に対顧客先物相場の仲値が発表されていない外貨については、計算日の対顧客相場の仲値で評価しております。

上記取引でヘッジ会計が適用されているものはございません。

国内債券NOMURA - BPI総合 マザーファンド

貸借対照表

(単位:円)

(2025年 9月 8日現在)

資産の部

(2025年 9月 8日現在)

| | |
|-----------------|-------------------|
| 流動資産 | |
| コール・ローン | 5,203,767,185 |
| 国債証券 | 1,002,615,061,650 |
| 地方債証券 | 61,010,702,270 |
| 特殊債券 | 68,297,019,894 |
| 社債券 | 56,278,774,100 |
| 未収利息 | 3,649,876,677 |
| 前払費用 | 290,974,862 |
| 流動資産合計 | 1,197,346,176,638 |
| 資産合計 | |
| | 1,197,346,176,638 |
| 負債の部 | |
| 流動負債 | |
| 未払金 | 300,000,000 |
| 未払解約金 | 341,343,195 |
| 流動負債合計 | 641,343,195 |
| 負債合計 | |
| | 641,343,195 |
| 純資産の部 | |
| 元本等 | |
| 元本 | 1,012,851,155,361 |
| 剰余金 | |
| 期末剰余金又は期末欠損金（ ） | 183,853,678,082 |
| 元本等合計 | 1,196,704,833,443 |
| 純資産合計 | |
| | 1,196,704,833,443 |
| 負債純資産合計 | |
| | 1,197,346,176,638 |

注記表

(重要な会計方針に係る事項に関する注記)

| | |
|------------------------|---|
| 1. 運用資産の評価基準及び評価方法 | 国債証券、地方債証券、特殊債券、社債券 原則として時価で評価しております。 時価評価にあたっては、価格情報会社の提供する価額等で評価しております。 |
| 2. 費用・収益の計上基準 | 有価証券売買等損益 約定日基準で計上しております。 |
| 3. 金融商品の時価等に関する事項の補足説明 | 金融商品の時価の算定においては一定の前提条件等を採用しているため、異なる前提条件等によった場合、当該価額が異なることもあります。 |

(重要な会計上の見積りに関する注記)

該当事項はありません。

(貸借対照表に関する注記)

| 2025年 9月 8日現在 | |
|----------------------------|-----------|
| 1. 計算期間の末日における1単位当たりの純資産の額 | |
| 1口当たり純資産額 | 1.1815円 |
| (10,000口当たり純資産額) | (11,815円) |

(金融商品に関する注記)

(1)金融商品の状況に関する事項

| 自 2024年 9月 7日 至 2025年 9月 8日 | |
|--|--|
| 1. 金融商品に対する取組方針 当ファンドは、投資信託及び投資法人に関する法律第2条第4項に定める証券投資信託であり、信託約款に規定する運用の基本方針に従い、有価証券等の金融商品に対して投資として運用することを目的としております。 | |
| 2. 金融商品の内容及びその金融商品に係るリスク 当ファンドが保有する金融商品の種類は、有価証券、コール・ローン等の金銭債権及び金銭債務であります。 当ファンドが保有する有価証券の詳細は、附属明細表に記載しております。 これらは、金利変動リスクなどの市場リスク、信用リスク及び流動性リスクにさらされております。 | |
| 3. 金融商品に係るリスク管理体制 委託会社においては、独立した投資リスク管理に関する委員会を設け、パフォーマンスの考査及び運用リスクの管理を行なっております。 市場リスクの管理 市場リスクに関しては、資産配分等の状況を常時、分析・把握し、投資方針に沿っているか等の管理を行なっております。 信用リスクの管理 信用リスクに関しては、発行体や取引先の財務状況等に関する情報収集・分析を常時、継続し、格付等の信用度に応じた組入制限等の管理を行なっております。 流動性リスクの管理 流動性リスクに関しては、必要に応じて市場流動性の状況を把握し、取引量や組入比率等の管理を行なっております。 | |

(2)金融商品の時価等に関する事項

2025年 9月 8日現在

1. 貸借対照表計上額、時価及び差額
貸借対照表上の金融商品は原則としてすべて時価で評価しているため、貸借対照表計上額と時価との差額はありませ
ん。
2. 時価の算定方法
国債証券、地方債証券、特殊債券、社債券
（重要な会計方針に係る事項に関する注記）に記載しております。
コール・ローン等の金銭債権及び金銭債務
これらの科目は短期間で決済されるため、帳簿価額は時価と近似していることから、当該帳簿価額を時価としており
ます。

（その他の注記）

元本の移動及び期末元本額の内訳

2025年 9月 8日現在

| 期首 | 2024年 9月 7日 |
|---------------------------------------|--------------------|
| 本報告書における開示対象ファンドの期首における当ファンドの元本額 | 906,544,819,001円 |
| 同期中における追加設定元本額 | 270,342,198,534円 |
| 同期中における一部解約元本額 | 164,035,862,174円 |
| 期末元本額 | 1,012,851,155,361円 |
| 期末元本額の内訳* | |
| 野村国内債券インデックスファンド | 226,966,794円 |
| 野村世界6資産分散投信（安定コース） | 45,495,348,997円 |
| 野村世界6資産分散投信（分配コース） | 23,713,247,858円 |
| 野村世界6資産分散投信（成長コース） | 11,208,984,482円 |
| 野村資産設計ファンド2015 | 329,495,975円 |
| 野村資産設計ファンド2020 | 351,612,702円 |
| 野村資産設計ファンド2025 | 475,800,261円 |
| 野村資産設計ファンド2030 | 457,786,281円 |
| 野村資産設計ファンド2035 | 306,353,229円 |
| 野村資産設計ファンド2040 | 355,449,788円 |
| 野村日本債券インデックスファンド | 491,123,551円 |
| 野村日本債券インデックス（野村投資一任口座向け） | 118,261,135,258円 |
| のむらっぴ・ファンド（保守型） | 29,597,929,831円 |
| のむらっぴ・ファンド（普通型） | 121,481,607,350円 |
| のむらっぴ・ファンド（積極型） | 17,055,216,148円 |
| 野村日本債券インデックス（野村SMA向け） | 4,176,985,828円 |
| 野村資産設計ファンド2045 | 57,711,586円 |
| 野村円債投資インデックスファンド | 311,783,271円 |
| 野村インデックスファンド・国内債券 | 2,188,854,035円 |
| マイ・ロード | 51,689,867,047円 |
| 野村インデックスファンド・内外7資産バランス・為替ヘッジ型 | 1,467,915,330円 |
| 野村日本債券インデックス（野村SMA・EW向け） | 29,092,342,872円 |
| 野村世界6資産分散投信（配分変更コース） | 2,515,461,899円 |
| 野村資産設計ファンド2050 | 41,628,253円 |
| 野村ターゲットデートファンド2016 2026 - 2028年目標型 | 28,421,886円 |
| 野村ターゲットデートファンド2016 2029 - 2031年目標型 | 19,569,937円 |
| 野村ターゲットデートファンド2016 2032 - 2034年目標型 | 9,865,759円 |
| 野村ターゲットデートファンド2016 2035 - 2037年目標型 | 6,413,122円 |
| のむらっぴ・ファンド（やや保守型） | 7,157,393,072円 |
| のむらっぴ・ファンド（やや積極型） | 6,000,469,824円 |
| インデックス・ブレンド（タイプ） | 34,683,219円 |
| インデックス・ブレンド（タイプ） | 15,905,310円 |
| インデックス・ブレンド（タイプ） | 93,627,928円 |
| インデックス・ブレンド（タイプ） | 30,325,339円 |
| インデックス・ブレンド（タイプ） | 25,825,435円 |
| 野村6資産均等バランス | 17,429,601,917円 |
| 世界6資産分散ファンド | 281,757,948円 |
| 野村資産設計ファンド2060 | 23,442,358円 |
| NEXT FUNDS 国内債券・NOMURA - BPI総合運動型上場投信 | 138,283,116,330円 |
| ファンドラップ（ウエルス・スクエア）債券・安定型 | 17,341,025,020円 |
| グローバル・インデックス・バランス25VA（適格機関投資家専用） | 389,651,875円 |
| グローバル・インデックス・バランス50VA（適格機関投資家専用） | 94,544,472円 |
| グローバル・インデックス・バランス40VA（適格機関投資家専用） | 1,117,569,298円 |
| グローバル・インデックス・バランス60VA（適格機関投資家専用） | 325,281,133円 |
| ワールド・インデックス・ファンドVA安定型（適格機関投資家専用） | 5,265,830円 |
| ワールド・インデックス・ファンドVAバランス型（適格機関投資家専用） | 7,757,844円 |
| ワールド・インデックス・ファンドVA積極型（適格機関投資家専用） | 170,358円 |
| 野村インデックス・バランス60VA（適格機関投資家専用） | 3,066,768,073円 |
| 野村ワールド・インデックス・バランス50VA（適格機関投資家専用） | 8,554,254円 |
| 野村世界インデックス・バランス40VA（適格機関投資家専用） | 37,965,473円 |
| 野村グローバル・インデックス・バランス25VA（適格機関投資家専用） | 450,415,709円 |
| 野村グローバル・インデックス・バランス50VA（適格機関投資家専用） | 264,492,699円 |
| 野村グローバル・インデックス・バランス75VA（適格機関投資家専用） | 1,196,078,961円 |
| 野村世界バランス25VA（適格機関投資家専用） | 80,883,936円 |
| ノムラ日本債券インデックスファンドVA（適格機関投資家専用） | 8,032,790,814円 |

| | |
|--|-----------------|
| ノムラFOFs用インデックスファンド・国内債券(適格機関投資家専用) | 649,707,693円 |
| 野村FOFs用・ターゲット・リターン・8資産バランス(2%コース向け)(適格機関投資家専用) | 10,221,614円 |
| 野村オルタナティブ・マルチオープン投信(適格機関投資家転売制限付) | 218,018,596円 |
| マイバランス30(確定拠出年金向け) | 51,059,424,483円 |
| マイバランス50(確定拠出年金向け) | 81,672,853,288円 |
| マイバランス70(確定拠出年金向け) | 40,025,863,696円 |
| 野村国内債券インデックスファンド・NOMURA-BPI総合(確定拠出年金向け) | 51,360,460,947円 |
| マイバランスDC30 | 23,515,283,635円 |
| マイバランスDC50 | 22,517,132,317円 |
| マイバランスDC70 | 9,940,871,087円 |
| 野村DC国内債券インデックスファンド・NOMURA-BPI総合 | 13,142,375,271円 |
| マイターゲット2050(確定拠出年金向け) | 5,457,863,121円 |
| マイターゲット2030(確定拠出年金向け) | 15,760,310,366円 |
| マイターゲット2040(確定拠出年金向け) | 7,518,910,385円 |
| 野村世界6資産分散投信(DC)安定コース | 663,993,345円 |
| 野村世界6資産分散投信(DC)インカムコース | 118,833,889円 |
| 野村世界6資産分散投信(DC)成長コース | 184,098,912円 |
| 野村資産設計ファンド(DC・つみたてNISA)2030 | 529,905,662円 |
| 野村資産設計ファンド(DC・つみたてNISA)2040 | 243,563,619円 |
| 野村資産設計ファンド(DC・つみたてNISA)2050 | 85,825,880円 |
| マイターゲット2035(確定拠出年金向け) | 7,174,394,909円 |
| マイターゲット2045(確定拠出年金向け) | 3,222,958,168円 |
| マイターゲット2055(確定拠出年金向け) | 1,619,163,367円 |
| マイターゲット2060(確定拠出年金向け) | 1,785,550,595円 |
| 野村資産設計ファンド(DC・つみたてNISA)2060 | 52,865,798円 |
| マイターゲット2065(確定拠出年金向け) | 722,973,717円 |
| 多資産分散投資ファンド(バランス10)(確定拠出年金向け) | 1,152,959,613円 |
| みらいバランス・株式10(富士通企業年金基金DC向け) | 8,476,213,388円 |
| 野村DCバランスファンド(年金運用戦略タイプ) | 705,141,259円 |
| マイターゲット2070(確定拠出年金向け) | 53,172,982円 |

*は当該親投資信託受益証券を投資対象とする証券投資信託ごとの元本額

附属明細表

第1 有価証券明細表

(1) 株式(2025年9月8日現在)

該当事項はありません。

(2) 株式以外の有価証券(2025年9月8日現在)

(単位:円)

| 種類 | 通貨 | 銘柄 | 券面総額 | 評価額 | 備考 |
|------|-----|------------------|----------------|----------------|----|
| 国債証券 | 日本円 | 国庫債券 利付(2年)第465回 | 27,000,000,000 | 26,920,350,000 | |
| | | 国庫債券 利付(2年)第466回 | 1,200,000,000 | 1,197,264,000 | |
| | | 国庫債券 利付(2年)第468回 | 6,000,000,000 | 5,989,860,000 | |
| | | 国庫債券 利付(2年)第469回 | 4,000,000,000 | 3,997,480,000 | |
| | | 国庫債券 利付(2年)第471回 | 3,000,000,000 | 3,006,210,000 | |
| | | 国庫債券 利付(2年)第473回 | 5,000,000,000 | 5,001,250,000 | |
| | | 国庫債券 利付(5年)第153回 | 9,000,000,000 | 8,875,260,000 | |
| | | 国庫債券 利付(5年)第154回 | 10,000,000,000 | 9,857,200,000 | |
| | | 国庫債券 利付(5年)第155回 | 6,000,000,000 | 5,928,840,000 | |
| | | 国庫債券 利付(5年)第156回 | 3,000,000,000 | 2,957,700,000 | |
| | | 国庫債券 利付(5年)第157回 | 19,000,000,000 | 18,687,640,000 | |
| | | 国庫債券 利付(5年)第158回 | 6,500,000,000 | 6,377,020,000 | |
| | | 国庫債券 利付(5年)第160回 | 2,500,000,000 | 2,452,900,000 | |
| | | 国庫債券 利付(5年)第161回 | 6,000,000,000 | 5,903,220,000 | |
| | | 国庫債券 利付(5年)第162回 | 14,500,000,000 | 14,232,765,000 | |
| | | 国庫債券 利付(5年)第163回 | 17,000,000,000 | 16,736,840,000 | |

| | | | | |
|------|---------------|----------------|----------------|--|
| 国庫債券 | 利付(5年)第164回 | 5,000,000,000 | 4,879,950,000 | |
| 国庫債券 | 利付(5年)第165回 | 10,000,000,000 | 9,791,700,000 | |
| 国庫債券 | 利付(5年)第166回 | 4,000,000,000 | 3,929,400,000 | |
| 国庫債券 | 利付(5年)第167回 | 8,600,000,000 | 8,428,516,000 | |
| 国庫債券 | 利付(5年)第168回 | 10,500,000,000 | 10,362,240,000 | |
| 国庫債券 | 利付(5年)第169回 | 3,000,000,000 | 2,950,410,000 | |
| 国庫債券 | 利付(5年)第170回 | 2,500,000,000 | 2,462,675,000 | |
| 国庫債券 | 利付(5年)第172回 | 3,000,000,000 | 2,943,780,000 | |
| 国庫債券 | 利付(5年)第173回 | 10,000,000,000 | 9,831,700,000 | |
| 国庫債券 | 利付(5年)第174回 | 9,000,000,000 | 8,883,270,000 | |
| 国庫債券 | 利付(5年)第175回 | 6,500,000,000 | 6,460,025,000 | |
| 国庫債券 | 利付(5年)第176回 | 3,000,000,000 | 2,994,450,000 | |
| 国庫債券 | 利付(5年)第177回 | 5,000,000,000 | 5,011,250,000 | |
| 国庫債券 | 利付(5年)第178回 | 9,000,000,000 | 8,972,730,000 | |
| 国庫債券 | 利付(5年)第179回 | 8,500,000,000 | 8,463,280,000 | |
| 国庫債券 | 利付(40年)第1回 | 1,860,000,000 | 1,726,228,800 | |
| 国庫債券 | 利付(40年)第2回 | 2,700,000,000 | 2,380,725,000 | |
| 国庫債券 | 利付(40年)第3回 | 900,000,000 | 778,464,000 | |
| 国庫債券 | 利付(40年)第4回 | 1,630,000,000 | 1,381,571,700 | |
| 国庫債券 | 利付(40年)第5回 | 1,300,000,000 | 1,038,908,000 | |
| 国庫債券 | 利付(40年)第6回 | 2,000,000,000 | 1,540,560,000 | |
| 国庫債券 | 利付(40年)第7回 | 2,500,000,000 | 1,812,375,000 | |
| 国庫債券 | 利付(40年)第8回 | 1,500,000,000 | 991,485,000 | |
| 国庫債券 | 利付(40年)第9回 | 3,200,000,000 | 1,485,952,000 | |
| 国庫債券 | 利付(40年)第10回 | 2,810,000,000 | 1,551,063,800 | |
| 国庫債券 | 利付(40年)第11回 | 1,750,000,000 | 915,705,000 | |
| 国庫債券 | 利付(40年)第12回 | 1,000,000,000 | 453,020,000 | |
| 国庫債券 | 利付(40年)第13回 | 3,100,000,000 | 1,375,160,000 | |
| 国庫債券 | 利付(40年)第14回 | 3,260,000,000 | 1,527,799,000 | |
| 国庫債券 | 利付(40年)第15回 | 4,000,000,000 | 2,062,840,000 | |
| 国庫債券 | 利付(40年)第16回 | 5,900,000,000 | 3,322,821,000 | |
| 国庫債券 | 利付(40年)第17回 | 6,900,000,000 | 5,121,732,000 | |
| 国庫債券 | 利付(40年)第18回 | 1,800,000,000 | 1,670,886,000 | |
| 国庫債券 | C T利付(5年)第1回 | 3,500,000,000 | 3,426,535,000 | |
| 国庫債券 | C T利付(5年)第2回 | 7,000,000,000 | 6,863,780,000 | |
| 国庫債券 | C T利付(5年)第3回 | 3,000,000,000 | 2,987,040,000 | |
| 国庫債券 | C T利付(10年)第1回 | 5,000,000,000 | 4,722,750,000 | |
| 国庫債券 | C T利付(10年)第2回 | 7,000,000,000 | 6,753,250,000 | |
| 国庫債券 | 利付(10年)第345回 | 5,500,000,000 | 5,456,715,000 | |
| 国庫債券 | 利付(10年)第346回 | 2,000,000,000 | 1,980,380,000 | |

| | | |
|-------------------|----------------|----------------|
| 国庫債券 利付(10年)第347回 | 9,000,000,000 | 8,890,290,000 |
| 国庫債券 利付(10年)第348回 | 10,000,000,000 | 9,857,200,000 |
| 国庫債券 利付(10年)第349回 | 5,500,000,000 | 5,410,130,000 |
| 国庫債券 利付(10年)第350回 | 11,650,000,000 | 11,429,582,000 |
| 国庫債券 利付(10年)第351回 | 1,000,000,000 | 978,450,000 |
| 国庫債券 利付(10年)第352回 | 1,000,000,000 | 975,530,000 |
| 国庫債券 利付(10年)第353回 | 7,000,000,000 | 6,809,670,000 |
| 国庫債券 利付(10年)第354回 | 8,000,000,000 | 7,757,360,000 |
| 国庫債券 利付(10年)第355回 | 4,000,000,000 | 3,866,120,000 |
| 国庫債券 利付(10年)第356回 | 14,000,000,000 | 13,488,300,000 |
| 国庫債券 利付(10年)第357回 | 6,700,000,000 | 6,435,350,000 |
| 国庫債券 利付(10年)第358回 | 6,000,000,000 | 5,743,740,000 |
| 国庫債券 利付(10年)第359回 | 12,300,000,000 | 11,733,585,000 |
| 国庫債券 利付(10年)第360回 | 16,000,000,000 | 15,211,840,000 |
| 国庫債券 利付(10年)第361回 | 4,500,000,000 | 4,263,750,000 |
| 国庫債券 利付(10年)第362回 | 1,600,000,000 | 1,510,736,000 |
| 国庫債券 利付(10年)第363回 | 1,100,000,000 | 1,034,616,000 |
| 国庫債券 利付(10年)第364回 | 1,600,000,000 | 1,498,912,000 |
| 国庫債券 利付(10年)第365回 | 4,500,000,000 | 4,198,680,000 |
| 国庫債券 利付(10年)第366回 | 5,500,000,000 | 5,146,845,000 |
| 国庫債券 利付(10年)第367回 | 8,000,000,000 | 7,456,400,000 |
| 国庫債券 利付(10年)第368回 | 8,000,000,000 | 7,425,920,000 |
| 国庫債券 利付(10年)第369回 | 11,000,000,000 | 10,394,010,000 |
| 国庫債券 利付(10年)第370回 | 23,500,000,000 | 22,120,080,000 |
| 国庫債券 利付(10年)第371回 | 24,000,000,000 | 22,324,320,000 |
| 国庫債券 利付(10年)第372回 | 13,000,000,000 | 12,432,420,000 |
| | 10,000,000,000 | 9,375,100,000 |

| | | | |
|-------------------|----------------|---------------|--|
| 国庫債券 利付(10年)第373回 | | | |
| 国庫債券 利付(10年)第374回 | 10,000,000,000 | 9,495,900,000 | |
| 国庫債券 利付(10年)第375回 | 9,000,000,000 | 8,734,230,000 | |
| 国庫債券 利付(10年)第376回 | 8,100,000,000 | 7,698,159,000 | |
| 国庫債券 利付(10年)第377回 | 8,500,000,000 | 8,268,630,000 | |
| 国庫債券 利付(10年)第378回 | 4,500,000,000 | 4,443,930,000 | |
| 国庫債券 利付(10年)第379回 | 1,000,000,000 | 994,480,000 | |
| 国庫債券 利付(30年)第1回 | 2,000,000,000 | 2,139,460,000 | |
| 国庫債券 利付(30年)第2回 | 500,000,000 | 528,915,000 | |
| 国庫債券 利付(30年)第3回 | 160,000,000 | 168,868,800 | |
| 国庫債券 利付(30年)第4回 | 1,400,000,000 | 1,525,384,000 | |
| 国庫債券 利付(30年)第5回 | 150,000,000 | 158,584,500 | |
| 国庫債券 利付(30年)第6回 | 900,000,000 | 964,242,000 | |
| 国庫債券 利付(30年)第7回 | 600,000,000 | 640,692,000 | |
| 国庫債券 利付(30年)第8回 | 100,000,000 | 103,531,000 | |
| 国庫債券 利付(30年)第9回 | 265,000,000 | 266,939,800 | |
| 国庫債券 利付(30年)第10回 | 250,000,000 | 246,065,000 | |
| 国庫債券 利付(30年)第11回 | 660,000,000 | 677,212,800 | |
| 国庫債券 利付(30年)第12回 | 720,000,000 | 759,391,200 | |
| 国庫債券 利付(30年)第13回 | 1,090,000,000 | 1,140,630,500 | |
| 国庫債券 利付(30年)第14回 | 800,000,000 | 862,248,000 | |
| 国庫債券 利付(30年)第15回 | 1,000,000,000 | 1,085,560,000 | |
| 国庫債券 利付(30年)第16回 | 1,415,000,000 | 1,535,458,950 | |
| 国庫債券 利付(30年)第17回 | 1,500,000,000 | 1,614,555,000 | |
| 国庫債券 利付(30年)第18回 | 2,200,000,000 | 2,347,664,000 | |
| 国庫債券 利付(30年)第19回 | 1,550,000,000 | 1,653,617,500 | |
| 国庫債券 利付(30年)第20回 | 770,000,000 | 834,941,800 | |
| 国庫債券 利付(30年)第21回 | 300,000,000 | 319,383,000 | |
| 国庫債券 利付(30年)第22回 | 600,000,000 | 649,230,000 | |
| 国庫債券 利付(30年)第23回 | 840,000,000 | 907,410,000 | |
| 国庫債券 利付(30年)第24回 | 700,000,000 | 755,167,000 | |
| 国庫債券 利付(30年)第25回 | 500,000,000 | 528,140,000 | |
| 国庫債券 利付(30年)第26回 | 850,000,000 | 904,723,000 | |
| 国庫債券 利付(30年)第27回 | 1,150,000,000 | 1,230,810,500 | |
| 国庫債券 利付(30年)第28回 | 1,000,000,000 | 1,065,550,000 | |
| 国庫債券 利付(30年)第29回 | 2,000,000,000 | 2,096,760,000 | |
| 国庫債券 利付(30年)第30回 | 2,500,000,000 | 2,575,725,000 | |
| 国庫債券 利付(30年)第31回 | 1,700,000,000 | 1,720,281,000 | |

| | | | |
|------|-------------|---------------|---------------|
| 国庫債券 | 利付(30年)第32回 | 4,000,000,000 | 4,070,920,000 |
| 国庫債券 | 利付(30年)第33回 | 2,400,000,000 | 2,333,904,000 |
| 国庫債券 | 利付(30年)第34回 | 4,500,000,000 | 4,461,255,000 |
| 国庫債券 | 利付(30年)第35回 | 2,300,000,000 | 2,203,699,000 |
| 国庫債券 | 利付(30年)第36回 | 3,500,000,000 | 3,336,305,000 |
| 国庫債券 | 利付(30年)第37回 | 2,300,000,000 | 2,140,265,000 |
| 国庫債券 | 利付(30年)第38回 | 1,600,000,000 | 1,452,880,000 |
| 国庫債券 | 利付(30年)第39回 | 1,400,000,000 | 1,284,752,000 |
| 国庫債券 | 利付(30年)第40回 | 1,300,000,000 | 1,168,739,000 |
| 国庫債券 | 利付(30年)第41回 | 2,000,000,000 | 1,761,680,000 |
| 国庫債券 | 利付(30年)第42回 | 3,000,000,000 | 2,627,880,000 |
| 国庫債券 | 利付(30年)第43回 | 1,000,000,000 | 872,130,000 |
| 国庫債券 | 利付(30年)第44回 | 2,000,000,000 | 1,735,480,000 |
| 国庫債券 | 利付(30年)第45回 | 3,500,000,000 | 2,915,710,000 |
| 国庫債券 | 利付(30年)第46回 | 2,800,000,000 | 2,319,968,000 |
| 国庫債券 | 利付(30年)第47回 | 1,700,000,000 | 1,428,493,000 |
| 国庫債券 | 利付(30年)第48回 | 3,000,000,000 | 2,414,520,000 |
| 国庫債券 | 利付(30年)第49回 | 1,500,000,000 | 1,200,420,000 |
| 国庫債券 | 利付(30年)第50回 | 2,400,000,000 | 1,684,320,000 |
| 国庫債券 | 利付(30年)第51回 | 1,500,000,000 | 927,030,000 |
| 国庫債券 | 利付(30年)第52回 | 3,600,000,000 | 2,319,804,000 |
| 国庫債券 | 利付(30年)第53回 | 2,400,000,000 | 1,572,240,000 |
| 国庫債券 | 利付(30年)第54回 | 1,700,000,000 | 1,159,995,000 |
| 国庫債券 | 利付(30年)第55回 | 1,500,000,000 | 1,016,445,000 |
| 国庫債券 | 利付(30年)第56回 | 2,400,000,000 | 1,614,024,000 |
| 国庫債券 | 利付(30年)第57回 | 2,000,000,000 | 1,335,720,000 |
| 国庫債券 | 利付(30年)第58回 | 3,000,000,000 | 1,988,520,000 |
| 国庫債券 | 利付(30年)第59回 | 3,000,000,000 | 1,924,410,000 |
| 国庫債券 | 利付(30年)第60回 | 1,950,000,000 | 1,306,812,000 |
| 国庫債券 | 利付(30年)第61回 | 7,000,000,000 | 4,423,300,000 |
| 国庫債券 | 利付(30年)第62回 | 2,900,000,000 | 1,720,889,000 |
| 国庫債券 | 利付(30年)第63回 | 3,300,000,000 | 1,884,333,000 |
| 国庫債券 | 利付(30年)第64回 | 3,900,000,000 | 2,204,007,000 |
| 国庫債券 | 利付(30年)第65回 | 3,800,000,000 | 2,125,454,000 |
| 国庫債券 | 利付(30年)第66回 | 4,200,000,000 | 2,323,734,000 |
| 国庫債券 | 利付(30年)第67回 | 3,500,000,000 | 2,035,565,000 |
| 国庫債券 | 利付(30年)第68回 | 3,450,000,000 | 1,986,579,000 |
| 国庫債券 | 利付(30年)第69回 | 6,500,000,000 | 3,820,635,000 |
| 国庫債券 | 利付(30年)第70回 | 4,010,000,000 | 2,340,115,700 |
| 国庫債券 | 利付(30年)第71回 | 2,900,000,000 | 1,677,940,000 |
| 国庫債券 | 利付(30年)第72回 | 2,900,000,000 | 1,664,716,000 |
| 国庫債券 | 利付(30年)第73回 | 3,500,000,000 | 1,993,390,000 |
| 国庫債券 | 利付(30年)第74回 | 4,000,000,000 | 2,477,880,000 |

| | | | | |
|------|--------------|---------------|---------------|--|
| 国庫債券 | 利付(30年)第75回 | 5,500,000,000 | 3,684,780,000 | |
| 国庫債券 | 利付(30年)第76回 | 3,000,000,000 | 2,055,000,000 | |
| 国庫債券 | 利付(30年)第77回 | 3,000,000,000 | 2,154,930,000 | |
| 国庫債券 | 利付(30年)第78回 | 2,800,000,000 | 1,901,004,000 | |
| 国庫債券 | 利付(30年)第79回 | 2,800,000,000 | 1,790,796,000 | |
| 国庫債券 | 利付(30年)第80回 | 3,500,000,000 | 2,613,730,000 | |
| 国庫債券 | 利付(30年)第81回 | 5,600,000,000 | 3,963,848,000 | |
| 国庫債券 | 利付(30年)第82回 | 3,500,000,000 | 2,598,715,000 | |
| 国庫債券 | 利付(30年)第83回 | 6,100,000,000 | 4,973,757,000 | |
| 国庫債券 | 利付(30年)第84回 | 4,500,000,000 | 3,579,930,000 | |
| 国庫債券 | 利付(30年)第85回 | 3,000,000,000 | 2,497,470,000 | |
| 国庫債券 | 利付(30年)第86回 | 1,600,000,000 | 1,362,240,000 | |
| 国庫債券 | 利付(30年)第87回 | 1,000,000,000 | 927,690,000 | |
| 国庫債券 | 利付(20年)第92回 | 650,000,000 | 661,407,500 | |
| 国庫債券 | 利付(20年)第93回 | 2,300,000,000 | 2,343,723,000 | |
| 国庫債券 | 利付(20年)第94回 | 3,700,000,000 | 3,775,924,000 | |
| 国庫債券 | 利付(20年)第95回 | 1,500,000,000 | 1,539,840,000 | |
| 国庫債券 | 利付(20年)第96回 | 1,500,000,000 | 1,534,575,000 | |
| 国庫債券 | 利付(20年)第97回 | 1,500,000,000 | 1,541,940,000 | |
| 国庫債券 | 利付(20年)第98回 | 1,300,000,000 | 1,333,748,000 | |
| 国庫債券 | 利付(20年)第99回 | 1,100,000,000 | 1,131,625,000 | |
| 国庫債券 | 利付(20年)第100回 | 820,000,000 | 847,478,200 | |
| 国庫債券 | 利付(20年)第101回 | 750,000,000 | 778,837,500 | |
| 国庫債券 | 利付(20年)第102回 | 1,500,000,000 | 1,562,040,000 | |
| 国庫債券 | 利付(20年)第103回 | 600,000,000 | 623,184,000 | |
| 国庫債券 | 利付(20年)第104回 | 400,000,000 | 413,288,000 | |
| 国庫債券 | 利付(20年)第105回 | 1,900,000,000 | 1,966,956,000 | |
| 国庫債券 | 利付(20年)第106回 | 400,000,000 | 415,276,000 | |
| 国庫債券 | 利付(20年)第107回 | 800,000,000 | 829,784,000 | |
| 国庫債券 | 利付(20年)第108回 | 1,000,000,000 | 1,030,700,000 | |
| 国庫債券 | 利付(20年)第109回 | 900,000,000 | 928,692,000 | |
| 国庫債券 | 利付(20年)第110回 | 2,600,000,000 | 2,701,088,000 | |
| 国庫債券 | 利付(20年)第111回 | 500,000,000 | 522,125,000 | |
| 国庫債券 | 利付(20年)第112回 | 500,000,000 | 520,210,000 | |

| | | |
|-------------------|---------------|---------------|
| 国庫債券 利付(20年)第113回 | 500,000,000 | 521,105,000 |
| 国庫債券 利付(20年)第115回 | 1,000,000,000 | 1,048,170,000 |
| 国庫債券 利付(20年)第116回 | 1,100,000,000 | 1,154,901,000 |
| 国庫債券 利付(20年)第117回 | 1,400,000,000 | 1,463,504,000 |
| 国庫債券 利付(20年)第118回 | 1,100,000,000 | 1,146,497,000 |
| 国庫債券 利付(20年)第119回 | 800,000,000 | 826,352,000 |
| 国庫債券 利付(20年)第120回 | 800,000,000 | 818,896,000 |
| 国庫債券 利付(20年)第121回 | 1,900,000,000 | 1,973,378,000 |
| 国庫債券 利付(20年)第122回 | 900,000,000 | 930,465,000 |
| 国庫債券 利付(20年)第123回 | 2,000,000,000 | 2,099,780,000 |
| 国庫債券 利付(20年)第124回 | 1,400,000,000 | 1,462,496,000 |
| 国庫債券 利付(20年)第125回 | 1,800,000,000 | 1,901,160,000 |
| 国庫債券 利付(20年)第126回 | 2,000,000,000 | 2,091,040,000 |
| 国庫債券 利付(20年)第127回 | 1,200,000,000 | 1,248,384,000 |
| 国庫債券 利付(20年)第128回 | 2,800,000,000 | 2,914,548,000 |
| 国庫債券 利付(20年)第129回 | 1,300,000,000 | 1,345,773,000 |
| 国庫債券 利付(20年)第130回 | 2,200,000,000 | 2,278,056,000 |
| 国庫債券 利付(20年)第131回 | 800,000,000 | 823,648,000 |
| 国庫債券 利付(20年)第132回 | 1,300,000,000 | 1,338,337,000 |
| 国庫債券 利付(20年)第133回 | 1,900,000,000 | 1,967,716,000 |
| 国庫債券 利付(20年)第134回 | 1,900,000,000 | 1,968,381,000 |
| 国庫債券 利付(20年)第135回 | 700,000,000 | 720,741,000 |
| 国庫債券 利付(20年)第136回 | 700,000,000 | 716,289,000 |
| 国庫債券 利付(20年)第137回 | 1,000,000,000 | 1,029,400,000 |
| 国庫債券 利付(20年)第138回 | 800,000,000 | 813,000,000 |
| 国庫債券 利付(20年)第139回 | 1,000,000,000 | 1,022,820,000 |
| | 3,000,000,000 | 3,086,220,000 |

| | | | |
|-------------------|----------------|---------------|--|
| 国庫債券 利付(20年)第140回 | | | |
| 国庫債券 利付(20年)第141回 | 2,600,000,000 | 2,672,696,000 | |
| 国庫債券 利付(20年)第142回 | 950,000,000 | 983,221,500 | |
| 国庫債券 利付(20年)第143回 | 2,300,000,000 | 2,345,678,000 | |
| 国庫債券 利付(20年)第144回 | 1,300,000,000 | 1,316,458,000 | |
| 国庫債券 利付(20年)第145回 | 3,300,000,000 | 3,386,064,000 | |
| 国庫債券 利付(20年)第146回 | 4,500,000,000 | 4,610,745,000 | |
| 国庫債券 利付(20年)第147回 | 5,500,000,000 | 5,583,655,000 | |
| 国庫債券 利付(20年)第148回 | 4,800,000,000 | 4,827,360,000 | |
| 国庫債券 利付(20年)第149回 | 4,350,000,000 | 4,365,225,000 | |
| 国庫債券 利付(20年)第150回 | 4,530,000,000 | 4,495,753,200 | |
| 国庫債券 利付(20年)第151回 | 5,000,000,000 | 4,863,900,000 | |
| 国庫債券 利付(20年)第152回 | 4,150,000,000 | 4,024,421,000 | |
| 国庫債券 利付(20年)第153回 | 7,800,000,000 | 7,614,984,000 | |
| 国庫債券 利付(20年)第154回 | 4,820,000,000 | 4,647,299,400 | |
| 国庫債券 利付(20年)第155回 | 4,250,000,000 | 4,001,927,500 | |
| 国庫債券 利付(20年)第156回 | 4,900,000,000 | 4,310,089,000 | |
| 国庫債券 利付(20年)第157回 | 3,700,000,000 | 3,161,317,000 | |
| 国庫債券 利付(20年)第158回 | 9,270,000,000 | 8,142,211,800 | |
| 国庫債券 利付(20年)第159回 | 4,610,000,000 | 4,070,307,300 | |
| 国庫債券 利付(20年)第160回 | 9,700,000,000 | 8,611,563,000 | |
| 国庫債券 利付(20年)第161回 | 8,500,000,000 | 7,407,920,000 | |
| 国庫債券 利付(20年)第162回 | 6,000,000,000 | 5,195,520,000 | |
| 国庫債券 利付(20年)第163回 | 5,500,000,000 | 4,731,540,000 | |
| 国庫債券 利付(20年)第164回 | 6,500,000,000 | 5,482,165,000 | |
| 国庫債券 利付(20年)第165回 | 5,100,000,000 | 4,269,261,000 | |
| | 10,600,000,000 | 9,049,326,000 | |

| | | | |
|-------------------|---------------|---------------|--|
| 国庫債券 利付(20年)第166回 | | | |
| 国庫債券 利付(20年)第167回 | 8,600,000,000 | 7,093,796,000 | |
| 国庫債券 利付(20年)第168回 | 3,600,000,000 | 2,904,804,000 | |
| 国庫債券 利付(20年)第169回 | 3,000,000,000 | 2,366,040,000 | |
| 国庫債券 利付(20年)第170回 | 2,000,000,000 | 1,564,080,000 | |
| 国庫債券 利付(20年)第171回 | 2,000,000,000 | 1,550,860,000 | |
| 国庫債券 利付(20年)第172回 | 1,500,000,000 | 1,172,445,000 | |
| 国庫債券 利付(20年)第173回 | 2,500,000,000 | 1,938,675,000 | |
| 国庫債券 利付(20年)第174回 | 2,970,000,000 | 2,283,603,300 | |
| 国庫債券 利付(20年)第175回 | 6,800,000,000 | 5,272,992,000 | |
| 国庫債券 利付(20年)第176回 | 8,020,000,000 | 6,174,116,800 | |
| 国庫債券 利付(20年)第177回 | 7,670,000,000 | 5,756,258,300 | |
| 国庫債券 利付(20年)第178回 | 6,950,000,000 | 5,268,795,000 | |
| 国庫債券 利付(20年)第179回 | 7,600,000,000 | 5,718,848,000 | |
| 国庫債券 利付(20年)第180回 | 6,500,000,000 | 5,123,820,000 | |
| 国庫債券 利付(20年)第181回 | 5,000,000,000 | 3,983,750,000 | |
| 国庫債券 利付(20年)第182回 | 4,000,000,000 | 3,276,280,000 | |
| 国庫債券 利付(20年)第183回 | 6,400,000,000 | 5,477,760,000 | |
| 国庫債券 利付(20年)第184回 | 2,500,000,000 | 2,021,725,000 | |
| 国庫債券 利付(20年)第185回 | 2,000,000,000 | 1,606,920,000 | |
| 国庫債券 利付(20年)第186回 | 7,500,000,000 | 6,420,225,000 | |
| 国庫債券 利付(20年)第187回 | 3,000,000,000 | 2,467,830,000 | |
| 国庫債券 利付(20年)第188回 | 6,000,000,000 | 5,169,000,000 | |
| 国庫債券 利付(20年)第189回 | 6,800,000,000 | 6,129,724,000 | |
| 国庫債券 利付(20年)第190回 | 2,500,000,000 | 2,206,050,000 | |
| 国庫債券 利付(20年)第191回 | 2,300,000,000 | 2,089,228,000 | |
| | 3,200,000,000 | 3,089,088,000 | |

| | | | | | |
|-------|-----|-------------------------|-------------------|----------------------------|--|
| | | 国庫債券 利付（20年）第192回 | | | |
| | | 国庫債券 利付（20年）第193回 | 3,000,000,000 | 2,933,970,000 | |
| | | 大韓民国円貨債券（2023）第2回 | 100,000,000 | 99,024,000 | |
| | | 大韓民国円貨債券（2023）第3回 | 100,000,000 | 98,652,000 | |
| | | スロベニア共和国 第1回円貨社債（2024） | 100,000,000 | 99,352,000 | |
| | | メキシコ合衆国 第6回円貨社債（2024） | 100,000,000 | 99,014,000 | |
| | | メキシコ合衆国 第7回円貨社債（2024） | 200,000,000 | 195,458,000 | |
| | | ポーランド共和国 第16回円貨債券（2023） | 100,000,000 | 99,532,000 | |
| | | ポーランド共和国 第17回円貨債券（2023） | 100,000,000 | 97,049,000 | |
| | | ポーランド共和国 第19回円貨債券（2024） | 100,000,000 | 99,626,000 | |
| | | ポーランド共和国 第21回円貨債券（2024） | 100,000,000 | 97,424,000 | |
| | | ハンガリー円貨債券（2020）第1回 | 100,000,000 | 98,066,000 | |
| | 小計 | 銘柄数：287 組入時価比率：83.8% | 1,112,200,000,000 | 1,002,615,061,650 84.5% | |
| | 合計 | | | 1,002,615,061,650 | |
| 地方債証券 | 日本円 | 東京都 公募第769回 | 500,000,000 | 493,885,000 | |
| | | 東京都 公募第778回 | 100,000,000 | 97,959,000 | |
| | | 東京都 公募第781回 | 140,000,000 | 136,759,000 | |
| | | 東京都 公募第784回 | 200,000,000 | 195,264,000 | |
| | | 東京都 公募第794回 | 100,000,000 | 95,994,000 | |
| | | 東京都 公募第800回 | 100,000,000 | 95,435,000 | |
| | | 東京都 公募第813回 | 200,000,000 | 189,006,000 | |
| | | 東京都 公募第822回 | 130,000,000 | 120,805,100 | |
| | | 東京都 公募第830回 | 400,000,000 | 371,224,000 | |
| | | 東京都 公募第843回 | 500,000,000 | 475,105,000 | |
| | | 東京都 公募第850回 | 100,000,000 | 95,064,000 | |
| | | 東京都 公募（30年）第7回 | 100,000,000 | 104,304,000 | |
| | | 東京都 公募第10回 | 200,000,000 | 201,326,000 | |
| | | 東京都 公募（30年）第13回 | 100,000,000 | 92,222,000 | |
| | | 東京都 公募（30年）第3回 | 100,000,000 | 56,021,000 | |
| | | 東京都 公募（30年）第4回 | 250,000,000 | 142,932,500 | |
| | | 東京都 公募（30年）第19回 | 200,000,000 | 115,610,000 | |
| | | 東京都 公募（30年）第5回 | 300,000,000 | 168,468,000 | |
| | | 東京都 公募（30年）第20回 | 100,000,000 | 55,865,000 | |
| | | 東京都 公募（20年）第11回 | 100,000,000 | 102,048,000 | |

| | | | | |
|------|-------------------|-------------|-------------|--|
| 東京都 | 公募（20年）第13回 | 100,000,000 | 102,701,000 | |
| 東京都 | 公募（20年）第15回 | 100,000,000 | 103,778,000 | |
| 東京都 | 公募（20年）第16回 | 200,000,000 | 206,058,000 | |
| 東京都 | 公募（20年）第17回 | 200,000,000 | 206,566,000 | |
| 東京都 | 公募（20年）第20回 | 280,000,000 | 290,245,200 | |
| 東京都 | 公募第23回 | 100,000,000 | 104,409,000 | |
| 東京都 | 公募（20年）第26回 | 100,000,000 | 102,257,000 | |
| 東京都 | 公募（20年）第28回 | 100,000,000 | 100,877,000 | |
| 東京都 | 公募（20年）第29回 | 200,000,000 | 200,922,000 | |
| 東京都 | 公募（20年）第30回 | 100,000,000 | 99,332,000 | |
| 東京都 | 公募（20年）第32回 | 100,000,000 | 96,419,000 | |
| 北海道 | 公募（20年）平成25年度第12回 | 100,000,000 | 100,695,000 | |
| 北海道 | 公募（20年）平成28年度第3回 | 100,000,000 | 85,597,000 | |
| 北海道 | 公募平成29年度第5回 | 200,000,000 | 197,384,000 | |
| 北海道 | 公募平成29年度第7回 | 100,000,000 | 98,592,000 | |
| 北海道 | 公募平成29年度第9回 | 100,000,000 | 98,451,000 | |
| 北海道 | 公募平成29年度第11回 | 100,000,000 | 84,855,000 | |
| 北海道 | 公募平成30年度第15回 | 207,840,000 | 190,668,259 | |
| 北海道 | 公募平成30年度第18回 | 228,500,000 | 221,098,885 | |
| 北海道 | 公募令和2年度第4回 | 300,000,000 | 285,336,000 | |
| 北海道 | 公募令和4年度第5回 | 100,000,000 | 92,652,000 | |
| 北海道 | 公募令和5年度第2回 | 100,000,000 | 97,968,000 | |
| 北海道 | 公募令和5年度第8回 | 100,000,000 | 95,157,000 | |
| 北海道 | 公募令和5年度第10回 | 300,000,000 | 284,058,000 | |
| 神奈川県 | 公募第231回 | 200,000,000 | 196,712,000 | |
| 神奈川県 | 公募第243回 | 200,000,000 | 190,830,000 | |
| 神奈川県 | 公募第247回 | 339,150,000 | 321,938,137 | |
| 神奈川県 | 公募第254回 | 180,000,000 | 167,518,800 | |
| 神奈川県 | 公募第258回 | 100,000,000 | 92,899,000 | |
| 神奈川県 | 公募（30年）第1回 | 170,000,000 | 182,882,600 | |
| 神奈川県 | 公募（30年）第3回 | 100,000,000 | 107,061,000 | |
| 神奈川県 | 公募第7回 | 300,000,000 | 306,168,000 | |
| 神奈川県 | 公募（20年）第13回 | 100,000,000 | 104,300,000 | |
| 神奈川県 | 公募（20年）第14回 | 100,000,000 | 103,530,000 | |
| 神奈川県 | 公募（20年）第17回 | 200,000,000 | 207,552,000 | |
| 神奈川県 | 公募（20年）第20回 | 100,000,000 | 102,015,000 | |
| 神奈川県 | 公募（20年）第21回 | 200,000,000 | 204,236,000 | |
| 神奈川県 | 公募（20年）第26回 | 200,000,000 | 198,110,000 | |
| 神奈川県 | 公募（20年）第27回 | 100,000,000 | 98,129,000 | |
| 神奈川県 | 公募（20年）第32回 | 100,000,000 | 83,968,000 | |
| 神奈川県 | 公募（20年）第43回 | 100,000,000 | 76,251,000 | |

| | | |
|----------------------|-------------|-------------|
| 神奈川県 公募(20年)第46回 | 100,000,000 | 73,405,000 |
| 神奈川県 公募(20年)第48回 | 100,000,000 | 74,453,000 |
| 大阪府 公募第417回 | 102,000,000 | 101,087,100 |
| 大阪府 公募第421回 | 148,000,000 | 146,074,520 |
| 大阪府 公募第423回 | 100,000,000 | 98,555,000 |
| 大阪府 公募第429回 | 179,000,000 | 175,602,580 |
| 大阪府 公募第451回 | 130,000,000 | 123,953,700 |
| 大阪府 公募第452回 | 100,000,000 | 95,207,000 |
| 大阪府 公募第458回 | 140,000,000 | 132,549,200 |
| 大阪府 公募第464回 | 128,000,000 | 120,083,200 |
| 大阪府 公募第465回 | 100,000,000 | 93,931,000 |
| 大阪府 公募第466回 | 107,000,000 | 100,721,240 |
| 大阪府 公募第467回 | 140,000,000 | 131,479,600 |
| 大阪府 公募第469回 | 150,000,000 | 140,220,000 |
| 大阪府 公募第479回 | 200,000,000 | 185,968,000 |
| 大阪府 公募第481回 | 100,000,000 | 93,186,000 |
| 大阪府 公募第486回 | 114,000,000 | 107,079,060 |
| 大阪府 公募第489回 | 176,000,000 | 165,128,480 |
| 大阪府 公募第492回 | 156,000,000 | 149,263,920 |
| 大阪府 公募第497回 | 144,000,000 | 134,962,560 |
| 大阪府 公募(20年)第1回 | 100,000,000 | 104,048,000 |
| 大阪府 公募(20年)第2回 | 100,000,000 | 104,312,000 |
| 大阪府 公募第5回 | 100,000,000 | 104,332,000 |
| 大阪府 公募(20年)第6回 | 100,000,000 | 103,586,000 |
| 大阪府 公募第8回 | 200,000,000 | 205,852,000 |
| 大阪府 公募(20年)第12回 | 230,000,000 | 226,688,000 |
| 大阪府 公募(20年)第19回 | 100,000,000 | 75,861,000 |
| 大阪府 公募(20年)第20回 | 200,000,000 | 149,504,000 |
| 大阪府 公募(5年)第190回 | 200,000,000 | 197,832,000 |
| 京都府 公募(20年)平成20年度第2回 | 200,000,000 | 207,210,000 |
| 京都府 公募平成26年度第5回 | 100,000,000 | 98,711,000 |
| 京都府 公募(20年)平成27年度第5回 | 200,000,000 | 191,114,000 |
| 京都府 公募(15年)平成27年度第8回 | 100,000,000 | 97,724,000 |
| 京都府 公募(15年)平成28年度第2回 | 200,000,000 | 188,392,000 |
| 京都府 公募(20年)平成28年度第5回 | 200,000,000 | 169,854,000 |
| 京都府 公募平成29年度第4回 | 100,000,000 | 98,736,000 |
| 京都府 公募令和元年度第5回 | 100,000,000 | 75,671,000 |
| 京都府 公募令和3年度第5回 | 100,000,000 | 73,077,000 |
| 京都府 公募令和6年度第5回 | 128,000,000 | 125,336,320 |
| 兵庫県 公募平成29年度第22回 | 100,000,000 | 98,191,000 |

| | | | | |
|-----|-------------------|-------------|-------------|--|
| 兵庫県 | 公募令和3年度第5回 | 100,000,000 | 93,163,000 | |
| 兵庫県 | 公募(10年)令和5年度第2回 | 100,000,000 | 94,304,000 | |
| 兵庫県 | 公募(30年)第2回 | 200,000,000 | 200,900,000 | |
| 兵庫県 | 公募(15年)第3回 | 200,000,000 | 201,602,000 | |
| 兵庫県 | 公募(15年)第8回 | 500,000,000 | 499,550,000 | |
| 兵庫県 | 公募(15年)第11回 | 100,000,000 | 97,782,000 | |
| 兵庫県 | 公募第2回 | 100,000,000 | 102,861,000 | |
| 兵庫県 | 公募第9回 | 100,000,000 | 104,421,000 | |
| 兵庫県 | 公募(20年)第11回 | 200,000,000 | 205,816,000 | |
| 兵庫県 | 公募(20年)第14回 | 100,000,000 | 102,147,000 | |
| 兵庫県 | 公募(20年)第19回 | 200,000,000 | 200,430,000 | |
| 兵庫県 | 公募(20年)第21回 | 100,000,000 | 99,598,000 | |
| 兵庫県 | 公募(20年)第22回 | 100,000,000 | 98,074,000 | |
| 兵庫県 | 公募(20年)第41回 | 100,000,000 | 75,604,000 | |
| 兵庫県 | 公募(20年)第43回 | 100,000,000 | 76,319,000 | |
| 静岡県 | 公募平成29年度第3回 | 100,000,000 | 98,945,000 | |
| 静岡県 | 公募(31年)第1回 | 174,000,000 | 168,002,220 | |
| 静岡県 | 公募(15年)第2回 | 300,000,000 | 302,652,000 | |
| 静岡県 | 公募(15年)第3回 | 300,000,000 | 302,688,000 | |
| 静岡県 | 公募(15年)第5回 | 200,000,000 | 200,188,000 | |
| 静岡県 | 公募(15年)第9回 | 100,000,000 | 97,577,000 | |
| 静岡県 | 公募(30年)第14回 | 300,000,000 | 172,305,000 | |
| 静岡県 | 公募(30年)第15回 | 100,000,000 | 56,010,000 | |
| 静岡県 | 公募(20年)第11回 | 100,000,000 | 102,957,000 | |
| 静岡県 | 公募(20年)第14回 | 200,000,000 | 204,464,000 | |
| 静岡県 | 公募(20年)第18回 | 200,000,000 | 197,958,000 | |
| 静岡県 | 公募(20年)第23回 | 100,000,000 | 85,961,000 | |
| 静岡県 | 公募(20年)第29回 | 200,000,000 | 152,880,000 | |
| 静岡県 | 公募(20年)第30回 | 200,000,000 | 151,696,000 | |
| 愛知県 | 公募(20年)平成19年度第2回 | 100,000,000 | 102,647,000 | |
| 愛知県 | 公募(20年)平成20年度第2回 | 100,000,000 | 103,975,000 | |
| 愛知県 | 公募平成20年度第8回 | 100,000,000 | 103,124,000 | |
| 愛知県 | 公募(20年)平成22年度第8回 | 200,000,000 | 206,332,000 | |
| 愛知県 | 公募(15年)平成23年度第13回 | 100,000,000 | 100,819,000 | |
| 愛知県 | 公募(20年)平成24年度第4回 | 100,000,000 | 101,924,000 | |
| 愛知県 | 公募(15年)平成24年度第14回 | 400,000,000 | 403,260,000 | |
| 愛知県 | 公募平成24年度第17回 | 100,000,000 | 102,637,000 | |
| | | 120,000,000 | 109,815,600 | |

| | | | |
|-----------------------|-------------|-------------|--|
| 愛知県 公募（30年）平成25年度第8回 | | | |
| 愛知県 公募（20年）平成25年度第17回 | 400,000,000 | 402,276,000 | |
| 愛知県 公募（20年）平成26年度第4回 | 100,000,000 | 99,686,000 | |
| 愛知県 公募平成26年度第8回 | 100,000,000 | 86,789,000 | |
| 愛知県 公募平成26年度第13回 | 200,000,000 | 195,342,000 | |
| 愛知県 公募（15年）平成27年度第2回 | 300,000,000 | 293,748,000 | |
| 愛知県 公募（30年）平成27年度第8回 | 100,000,000 | 81,612,000 | |
| 愛知県 公募平成29年度第8回 | 100,000,000 | 98,572,000 | |
| 愛知県 公募平成29年度第9回 | 100,000,000 | 98,434,000 | |
| 愛知県 公募平成30年度第7回 | 200,000,000 | 195,220,000 | |
| 愛知県 公募令和2年度第13回 | 200,000,000 | 150,906,000 | |
| 愛知県 公募令和3年度第6回 | 100,000,000 | 56,226,000 | |
| 愛知県 公募令和3年度第10回 | 200,000,000 | 198,230,000 | |
| 広島県 公募平成29年度第2回 | 129,000,000 | 127,330,740 | |
| 広島県 公募平成29年度第3回 | 100,000,000 | 98,409,000 | |
| 広島県 公募平成29年度第4回 | 211,300,000 | 207,955,121 | |
| 広島県 公募令和2年度第2回 | 100,000,000 | 95,021,000 | |
| 広島県 公募令和2年度第7回 | 300,000,000 | 283,065,000 | |
| 広島県 公募令和5年度第4回 | 140,000,000 | 134,055,600 | |
| 広島県 公募（20年）平成20年度第1回 | 100,000,000 | 103,840,000 | |
| 広島県 公募（20年）令和2年度第1回 | 100,000,000 | 75,284,000 | |
| 広島県 公募（20年）令和2年度第2回 | 100,000,000 | 76,005,000 | |
| 広島県 公募（20年）令和3年度第2回 | 100,000,000 | 73,204,000 | |
| 埼玉県 公募平成29年度第5回 | 200,000,000 | 197,412,000 | |
| 埼玉県 公募平成30年度第4回 | 200,000,000 | 195,588,000 | |
| 埼玉県 公募令和元年度第4回 | 100,000,000 | 96,012,000 | |
| 埼玉県 公募令和2年度第4回 | 300,000,000 | 285,201,000 | |
| 埼玉県 公募令和2年度第6回 | 100,000,000 | 94,704,000 | |
| 埼玉県 公募令和3年度第3回 | 100,000,000 | 93,687,000 | |
| 埼玉県 公募令和5年度第4回 | 100,000,000 | 94,392,000 | |
| 埼玉県 公募（15年）第1回 | 200,000,000 | 198,234,000 | |
| 埼玉県 公募（15年）第2回 | 200,000,000 | 196,878,000 | |
| 埼玉県 公募（30年）第4回 | 100,000,000 | 76,903,000 | |
| 埼玉県 公募（15年）第3回 | 100,000,000 | 94,390,000 | |
| 埼玉県 公募（25年）第2回 | 200,000,000 | 151,330,000 | |
| 埼玉県 公募（30年）第9回 | 200,000,000 | 130,230,000 | |
| 埼玉県 公募（30年）第11回 | 200,000,000 | 113,304,000 | |

| | | |
|---------------------------|-------------|-------------|
| 埼玉県 公募(15年)第7回 | 200,000,000 | 174,942,000 |
| 埼玉県 公募(15年)第8回 | 200,000,000 | 172,404,000 |
| 埼玉県 公募(20年)第6回 | 100,000,000 | 103,605,000 |
| 埼玉県 公募(20年)第13回 | 100,000,000 | 100,922,000 |
| 埼玉県 公募(20年)第16回 | 200,000,000 | 190,882,000 |
| 埼玉県 公募(20年)第19回 | 200,000,000 | 172,534,000 |
| 埼玉県 公募(20年)第20回 | 100,000,000 | 86,189,000 |
| 埼玉県 公募(20年)第26回 | 100,000,000 | 75,826,000 |
| 埼玉県 公募(20年)第27回 | 200,000,000 | 150,320,000 |
| 福岡県 公募平成29年度第1回 | 100,000,000 | 98,750,000 |
| 福岡県 公募平成30年度第8回 | 140,000,000 | 135,480,800 |
| 福岡県 公募令和7年度第1回 | 100,000,000 | 97,896,000 |
| 福岡県 公募平成23年度第1回 | 100,000,000 | 100,792,000 |
| 福岡県 公募(15年)平成27年度第1回 | 200,000,000 | 195,288,000 |
| 福岡県 公募(15年)令和元年度第1回 | 300,000,000 | 267,336,000 |
| 福岡県 公募(15年)令和元年度第2回 | 200,000,000 | 176,398,000 |
| 福岡県 公募(30年)平成19年度第1回 | 100,000,000 | 106,576,000 |
| 福岡県 公募(30年)平成26年度第1回 | 100,000,000 | 86,948,000 |
| 福岡県 公募(30年・定時償還)平成29年度第2回 | 100,000,000 | 67,076,000 |
| 福岡県 公募(30年・定時償還)令和元年度第3回 | 100,000,000 | 55,787,000 |
| 福岡県 公募(20年)平成19年度第1回 | 100,000,000 | 102,803,000 |
| 福岡県 公募(20年)平成20年度第1回 | 300,000,000 | 310,710,000 |
| 福岡県 公募(20年)平成20年度第2回 | 100,000,000 | 103,156,000 |
| 福岡県 公募(20年)平成22年度第1回 | 300,000,000 | 307,758,000 |
| 福岡県 公募(20年)平成22年度第2回 | 300,000,000 | 313,341,000 |
| 福岡県 公募(20年)平成24年度第2回 | 100,000,000 | 101,513,000 |
| 福岡県 公募(20年)平成26年度第1回 | 100,000,000 | 99,643,000 |
| 福岡県 公募(20年)平成29年度第1回 | 100,000,000 | 86,106,000 |
| 福岡県 公募(20年・定時償還)令和3年度第1回 | 200,000,000 | 146,820,000 |
| 千葉県 公募平成29年度第4回 | 100,000,000 | 98,415,000 |
| 千葉県 公募平成29年度第8回 | 100,000,000 | 98,030,000 |
| 千葉県 公募令和元年度第6回 | 300,000,000 | 286,575,000 |
| 千葉県 公募令和4年度第4回 | 100,000,000 | 93,061,000 |

| | | | |
|-----------|-------------|-------------|-------------|
| 千葉県 | 公募令和5年度第9回 | 200,000,000 | 188,238,000 |
| 千葉県 | 公募令和6年度第4回 | 172,010,000 | 165,872,683 |
| 千葉県 | 公募(20年)第3回 | 190,000,000 | 194,997,000 |
| 千葉県 | 公募(20年)第8回 | 100,000,000 | 104,370,000 |
| 千葉県 | 公募(20年)第9回 | 100,000,000 | 102,942,000 |
| 千葉県 | 公募(20年)第13回 | 200,000,000 | 203,746,000 |
| 千葉県 | 公募(20年)第16回 | 300,000,000 | 299,622,000 |
| 千葉県 | 公募(20年)第17回 | 100,000,000 | 98,081,000 |
| 千葉県 | 公募(20年)第20回 | 100,000,000 | 86,715,000 |
| 千葉県 | 公募(20年)第25回 | 100,000,000 | 83,642,000 |
| 千葉県 | 公募(20年)第28回 | 300,000,000 | 225,894,000 |
| 新潟県 | 公募平成30年度第2回 | 200,000,000 | 194,966,000 |
| 新潟県 | 公募令和2年度第1回 | 100,000,000 | 75,898,000 |
| 新潟県 | 公募令和2年度第2回 | 120,000,000 | 113,240,400 |
| 新潟県 | 公募令和6年度第3回 | 100,000,000 | 99,417,000 |
| 長野県 | 公募令和3年度第1回 | 300,000,000 | 282,321,000 |
| 長野県 | 公募令和3年度第5回 | 100,000,000 | 98,916,000 |
| 茨城県 | 公募令和5年度第1回 | 100,000,000 | 94,109,000 |
| 茨城県 | 公募令和5年度第2回 | 200,000,000 | 196,088,000 |
| 群馬県 | 公募第22回 | 100,000,000 | 94,762,000 |
| 群馬県 | 公募(20年)第3回 | 100,000,000 | 101,902,000 |
| 群馬県 | 公募(20年)第11回 | 100,000,000 | 76,128,000 |
| 群馬県 | 公募(20年)第12回 | 100,000,000 | 74,520,000 |
| 大分県 | 公募令和2年度第2回 | 120,000,000 | 113,367,600 |
| 大分県 | 公募令和5年度第1回 | 100,000,000 | 95,226,000 |
| 共同発行市場地方債 | 公募第172回 | 600,000,000 | 592,326,000 |
| 共同発行市場地方債 | 公募第179回 | 101,000,000 | 99,188,060 |
| 共同発行市場地方債 | 公募第184回 | 100,000,000 | 97,609,000 |
| 共同発行市場地方債 | 公募第186回 | 400,000,000 | 390,440,000 |
| 共同発行市場地方債 | 公募第188回 | 300,000,000 | 292,482,000 |
| 共同発行市場地方債 | 公募第190回 | 610,000,000 | 591,462,100 |
| 共同発行市場地方債 | 公募第191回 | 100,000,000 | 96,789,000 |
| 共同発行市場地方債 | 公募第194回 | 300,000,000 | 289,044,000 |
| 共同発行市場地方債 | 公募第196回 | 400,000,000 | 383,592,000 |
| 共同発行市場地方債 | 公募第197回 | 400,000,000 | 383,188,000 |
| 共同発行市場地方債 | 公募第198回 | 110,000,000 | 105,196,300 |

| | | |
|----------------------|-------------|-------------|
| 共同発行市場地方債 公募第199回 | 150,000,000 | 143,293,500 |
| 共同発行市場地方債 公募第200回 | 100,000,000 | 95,492,000 |
| 共同発行市場地方債 公募第204回 | 200,000,000 | 189,882,000 |
| 共同発行市場地方債 公募第205回 | 600,000,000 | 571,230,000 |
| 共同発行市場地方債 公募第206回 | 300,000,000 | 285,267,000 |
| 共同発行市場地方債 公募第213回 | 300,000,000 | 282,666,000 |
| 共同発行市場地方債 公募第215回 | 400,000,000 | 376,236,000 |
| 共同発行市場地方債 公募第227回 | 300,000,000 | 279,444,000 |
| 共同発行市場地方債 公募第228回 | 300,000,000 | 278,250,000 |
| 共同発行市場地方債 公募第229回 | 250,000,000 | 232,970,000 |
| 共同発行市場地方債 公募第231回 | 200,000,000 | 185,996,000 |
| 共同発行市場地方債 公募第233回 | 219,000,000 | 203,212,290 |
| 共同発行市場地方債 公募第234回 | 300,000,000 | 279,000,000 |
| 共同発行市場地方債 公募第239回 | 100,000,000 | 94,927,000 |
| 共同発行市場地方債 公募第248回 | 100,000,000 | 95,541,000 |
| 共同発行市場地方債 公募第256回 | 500,000,000 | 481,965,000 |
| 共同発行市場地方債 公募第257回 | 500,000,000 | 472,980,000 |
| 共同発行市場地方債 公募第258回 | 200,000,000 | 189,974,000 |
| 共同発行市場地方債 公募第259回 | 215,400,000 | 204,457,680 |
| 共同発行市場地方債 公募第263回 | 134,000,000 | 130,660,720 |
| 共同発行市場地方債 公募第265回 | 201,000,000 | 193,892,640 |
| 堺市 公募平成22年度第1回 | 100,000,000 | 103,610,000 |
| 堺市 公募平成26年度第1回 | 100,000,000 | 84,211,000 |
| 堺市 公募第3回 | 100,000,000 | 92,683,000 |
| 堺市 公募令和5年度第2回 | 200,000,000 | 189,934,000 |
| 長崎県 公募令和元年度第3回 | 100,000,000 | 95,994,000 |
| 長崎県 公募令和4年度第3回 | 100,000,000 | 93,384,000 |
| 島根県 公募(30年)平成29年度第1回 | 100,000,000 | 67,756,000 |
| 佐賀県 公募平成28年度第1回 | 100,000,000 | 99,083,000 |

| | | | |
|------|-------------------|-------------|-------------|
| 福島県 | 公募令和3年度第2回 | 300,000,000 | 296,448,000 |
| 熊本県 | 公募平成28年度第2回 | 132,000,000 | 130,872,720 |
| 熊本市 | 公募平成29年度第1回 | 100,000,000 | 98,340,000 |
| 熊本市 | 公募令和2年度第1回 | 200,000,000 | 188,744,000 |
| 新潟市 | 公募平成29年度第1回 | 100,000,000 | 98,326,000 |
| 新潟市 | 公募令和5年度第1回 | 200,000,000 | 189,524,000 |
| 奈良県 | 公募令和3年度第2回 | 100,000,000 | 74,782,000 |
| 静岡市 | 公募令和5年度第1回 | 100,000,000 | 95,754,000 |
| 大阪市 | 公募令和2年度第2回 | 300,000,000 | 285,282,000 |
| 大阪市 | 公募令和3年度第2回 | 300,000,000 | 281,415,000 |
| 大阪市 | 公募(15年)第2回 | 200,000,000 | 201,920,000 |
| 大阪市 | 公募(20年)第1回 | 300,000,000 | 308,802,000 |
| 大阪市 | 公募(20年)第5回 | 100,000,000 | 104,238,000 |
| 大阪市 | 公募(20年)第6回 | 100,000,000 | 103,680,000 |
| 大阪市 | 公募(20年)第17回 | 200,000,000 | 203,896,000 |
| 大阪市 | 公募(20年)第19回 | 100,000,000 | 95,189,000 |
| 大阪市 | 公募(20年)第26回 | 100,000,000 | 85,261,000 |
| 名古屋市 | 公募第501回 | 200,000,000 | 196,910,000 |
| 名古屋市 | 公募第503回 | 100,000,000 | 98,043,000 |
| 名古屋市 | 公募第504回 | 200,000,000 | 195,614,000 |
| 名古屋市 | 公募第511回 | 200,000,000 | 190,086,000 |
| 名古屋市 | 公募第512回 | 300,000,000 | 285,183,000 |
| 名古屋市 | 公募(15年)第2回 | 100,000,000 | 98,918,000 |
| 名古屋市 | 公募(5年)第30回 | 200,000,000 | 197,864,000 |
| 名古屋市 | 公募(30年)第13回 | 100,000,000 | 68,184,000 |
| 名古屋市 | 公募(20年)第9回 | 100,000,000 | 103,219,000 |
| 名古屋市 | 公募(20年)第15回 | 100,000,000 | 101,546,000 |
| 名古屋市 | 公募(20年)第17回 | 200,000,000 | 191,300,000 |
| 名古屋市 | 公募(20年)第18回 | 100,000,000 | 94,307,000 |
| 名古屋市 | 公募(20年)第19回 | 100,000,000 | 85,708,000 |
| 名古屋市 | 公募(20年)第21回 | 100,000,000 | 83,149,000 |
| 京都市 | 公募平成29年度第1回 | 100,000,000 | 98,613,000 |
| 京都市 | 公募平成29年度第4回 | 101,280,000 | 99,522,792 |
| 京都市 | 公募平成30年度第1回 | 101,090,000 | 98,786,158 |
| 京都市 | 公募(20年)第5回 | 200,000,000 | 203,836,000 |
| 京都市 | 公募(20年)第6回 | 100,000,000 | 102,881,000 |
| 京都市 | 公募(20年)第13回 | 100,000,000 | 97,595,000 |
| 京都市 | 公募(20年)第15回 | 200,000,000 | 171,714,000 |
| 京都市 | 公募(20年)第19回 | 100,000,000 | 75,303,000 |
| 神戸市 | 公募(20年)平成20年度第24回 | 100,000,000 | 103,251,000 |
| 神戸市 | 公募(20年)平成25年度第3回 | 100,000,000 | 102,404,000 |

| | | |
|-----------------------|-------------|-------------|
| 神戸市 公募平成25年度第12回 | 100,000,000 | 99,735,000 |
| 神戸市 公募(20年)平成26年度第3回 | 300,000,000 | 297,141,000 |
| 神戸市 公募平成30年度第2回 | 200,000,000 | 130,230,000 |
| 神戸市 公募令和元年度第6回 | 100,000,000 | 75,406,000 |
| 神戸市 公募令和3年度第6回 | 100,000,000 | 56,165,000 |
| 横浜市 公募平成28年度第5回 | 300,000,000 | 297,291,000 |
| 横浜市 公募平成29年度第3回 | 100,000,000 | 98,664,000 |
| 横浜市 公募2019年度第3回 | 200,000,000 | 191,110,000 |
| 横浜市 公募(30年)第2回 | 200,000,000 | 214,346,000 |
| 横浜市 公募(20年)第11回 | 100,000,000 | 101,716,000 |
| 横浜市 公募(20年)第14回 | 300,000,000 | 309,963,000 |
| 横浜市 公募(20年)第18回 | 100,000,000 | 103,971,000 |
| 横浜市 公募(20年)第26回 | 100,000,000 | 102,273,000 |
| 横浜市 公募(20年)第30回 | 100,000,000 | 97,864,000 |
| 横浜市 公募(20年)第32回 | 100,000,000 | 94,461,000 |
| 横浜市 公募(20年)第35回 | 100,000,000 | 85,623,000 |
| 横浜市 公募(20年)第40回 | 200,000,000 | 166,548,000 |
| 横浜市 公募(5年)第64回 | 300,000,000 | 293,382,000 |
| 札幌市 公募(20年)平成23年度第3回 | 100,000,000 | 103,579,000 |
| 札幌市 公募(15年)平成23年度第9回 | 200,000,000 | 201,786,000 |
| 札幌市 公募(20年)平成24年度第1回 | 100,000,000 | 102,611,000 |
| 札幌市 公募(20年)平成24年度第11回 | 200,000,000 | 204,698,000 |
| 札幌市 公募(20年)平成28年度第4回 | 100,000,000 | 85,551,000 |
| 札幌市 公募(30年)令和元年度第9回 | 100,000,000 | 55,372,000 |
| 札幌市 公募(20年)令和2年度第5回 | 100,000,000 | 75,652,000 |
| 札幌市 公募(5年)令和3年度第8回 | 100,000,000 | 92,865,000 |
| 札幌市 公募(5年)令和4年度第4回 | 100,000,000 | 93,554,000 |
| 札幌市 公募(20年)第6回 | 200,000,000 | 208,154,000 |
| 川崎市 公募第95回 | 160,000,000 | 150,702,400 |
| 川崎市 公募(20年)第14回 | 200,000,000 | 205,342,000 |
| 川崎市 公募(20年)第17回 | 100,000,000 | 100,423,000 |
| 川崎市 公募(20年)第18回 | 100,000,000 | 99,853,000 |
| 川崎市 公募(20年)第19回 | 100,000,000 | 97,807,000 |
| 川崎市 公募(20年)第20回 | 100,000,000 | 95,267,000 |
| 川崎市 公募(20年)第22回 | 100,000,000 | 86,278,000 |
| 川崎市 公募(20年)第24回 | 100,000,000 | 86,968,000 |
| 川崎市 公募(30年)第11回 | 100,000,000 | 64,649,000 |

| | | | |
|--------------------------|-------------|-------------|--|
| 川崎市 公募(5年)第66回 | 230,000,000 | 226,343,000 | |
| 川崎市 公募(5年)第67回 | 100,000,000 | 98,325,000 | |
| 北九州市 公募(10年)令和2年度第2回 | 200,000,000 | 188,450,000 | |
| 北九州市 公募(10年)令和5年度第2回 | 200,000,000 | 189,528,000 | |
| 北九州市 公募(20年)第3回 | 200,000,000 | 205,592,000 | |
| 北九州市 公募(20年)第14回 | 100,000,000 | 102,060,000 | |
| 北九州市 公募(20年)第17回 | 100,000,000 | 99,494,000 | |
| 福岡市 公募(20年)平成21年度第3回 | 200,000,000 | 207,732,000 | |
| 福岡市 公募(20年)平成23年度第4回 | 100,000,000 | 103,285,000 | |
| 福岡市 公募平成26年度第2回 | 100,000,000 | 99,155,000 | |
| 福岡市 公募(5年)2019年度第11回 | 100,000,000 | 54,230,000 | |
| 福岡市 公募(20年)2020年度第7回 | 200,000,000 | 151,370,000 | |
| 福岡市 公募(30年)2020年度第8回 | 100,000,000 | 57,597,000 | |
| 福岡市 公募(20年)2021年度第4回 | 200,000,000 | 146,240,000 | |
| 福岡市 公募(20年)2021年度第6回 | 100,000,000 | 73,646,000 | |
| 広島市 公募(10年)平成30年度第6回 | 241,000,000 | 233,309,690 | |
| 広島市 公募(10年)令和3年度第6回 | 100,000,000 | 93,148,000 | |
| 広島市 公募(10年)令和5年度第5回 | 100,000,000 | 94,762,000 | |
| さいたま市 公募第21回 | 320,100,000 | 303,333,162 | |
| 相模原市 公募令和2年度第1回 | 100,000,000 | 94,604,000 | |
| 相模原市 公募令和5年度第1回 | 100,000,000 | 95,317,000 | |
| 三重県 公募平成28年度第1回 | 155,000,000 | 153,646,850 | |
| 三重県 公募令和5年度第3回 | 200,000,000 | 189,524,000 | |
| 福井県 公募令和元年度第3回 | 200,000,000 | 190,998,000 | |
| 福井県 公募令和4年度第5回 | 100,000,000 | 93,020,000 | |
| 徳島県 公募平成29年度第2回 | 200,000,000 | 196,680,000 | |
| 徳島県 公募平成30年度第2回 | 300,000,000 | 292,458,000 | |
| 山梨県 公募令和元年度第1回 | 100,000,000 | 95,497,000 | |
| 岡山県 公募平成28年度第2回 | 168,900,000 | 167,158,641 | |
| 岡山県 公募令和2年度第3回 | 300,000,000 | 283,053,000 | |
| 岡山県 公募令和3年度第1回 | 100,000,000 | 92,893,000 | |
| 秋田県 公募令和3年度第1回 | 116,600,000 | 108,422,842 | |
| 神奈川県住宅供給公社債券 第4回 | 100,000,000 | 97,810,000 | |
| 広島県・広島市折半保証広島高速道路債券 第19回 | 100,000,000 | 74,655,000 | |
| | | | |

| | | | | | |
|------|-----|-----------------------------|----------------|----------------|------|
| | | 広島県・広島市折半保証広島高速道路債券 第22回 | 100,000,000 | 74,250,000 | |
| | | 広島県・広島市折半保証広島高速道路債券 第27回 | 100,000,000 | 79,551,000 | |
| | | 愛知県・名古屋市折半保証名古屋高速道路債券 第96回 | 100,000,000 | 103,600,000 | |
| | | 愛知県・名古屋市折半保証名古屋高速道路債券 第102回 | 300,000,000 | 312,258,000 | |
| | | 愛知県・名古屋市折半保証名古屋高速道路債券 第128回 | 100,000,000 | 95,015,000 | |
| | | 愛知県・名古屋市折半保証名古屋高速道路債券 第148回 | 100,000,000 | 86,556,000 | |
| | | 福岡北九州高速道路債券 第117回 | 100,000,000 | 103,347,000 | |
| | | 福岡北九州高速道路債券 第136回 | 100,000,000 | 97,791,000 | |
| | | 福岡北九州高速道路債券 第145回 | 100,000,000 | 85,264,000 | |
| | | 東京都住宅供給公社債券 第19回 | 300,000,000 | 302,052,000 | |
| | | 東京都住宅供給公社債券 第23回 | 100,000,000 | 94,820,000 | |
| | 小計 | 銘柄数：396 組入時価比率：5.1% | 64,930,170,000 | 61,010,702,270 | 5.1% |
| | 合計 | | | 61,010,702,270 | |
| 特殊債券 | 日本円 | 新関西国際空港債券 政府保証第5回 | 117,000,000 | 115,741,080 | |
| | | 新関西国際空港社債 財投機関債第6回 | 300,000,000 | 302,538,000 | |
| | | 新関西国際空港社債 財投機関債第9回 | 100,000,000 | 100,146,000 | |
| | | 新関西国際空港社債 財投機関債第12回 | 100,000,000 | 99,180,000 | |
| | | 新関西国際空港社債 財投機関債第14回 | 100,000,000 | 95,979,000 | |
| | | 新関西国際空港社債 財投機関債第28回 | 100,000,000 | 93,678,000 | |
| | | 第2回国立大学法人東京大学 | 100,000,000 | 45,330,000 | |
| | | 日本政策投資銀行社債 財投機関債第47回 | 300,000,000 | 297,648,000 | |
| | | 日本政策投資銀行社債 財投機関債第78回 | 200,000,000 | 197,752,000 | |
| | | 日本政策投資銀行社債 財投機関債第82回 | 100,000,000 | 98,723,000 | |
| | | 日本政策投資銀行社債 財投機関債第86回 | 300,000,000 | 295,194,000 | |
| | | 日本政策投資銀行社債 財投機関債第96回 | 200,000,000 | 195,036,000 | |
| | | 日本政策投資銀行社債 財投機関債第101回 | 300,000,000 | 292,563,000 | |
| | | 日本政策投資銀行社債 財投機関債第109回 | 200,000,000 | 92,984,000 | |
| | | 日本政策投資銀行社債 財投機関債第138回 | 400,000,000 | 375,556,000 | |

| | | | |
|----------------------------------|-------------|-------------|--|
| 日本政策投資銀行社債 財投機関債 第157回 | 200,000,000 | 100,682,000 | |
| 日本政策投資銀行社債 政府保証第 37回 | 400,000,000 | 396,312,000 | |
| 日本政策投資銀行社債 政府保証第 42回 | 200,000,000 | 196,574,000 | |
| 日本政策投資銀行社債 政府保証第 55回 | 300,000,000 | 289,959,000 | |
| 日本政策投資銀行社債 政府保証第 67回 | 120,000,000 | 113,500,800 | |
| 日本高速道路保有・債務返済機構債 券 財投機関債第1回 | 400,000,000 | 405,552,000 | |
| 日本高速道路保有・債務返済機構債 券 財投機関債第4回 | 100,000,000 | 106,995,000 | |
| 日本高速道路保有・債務返済機構債 券 財投機関債第23回 | 700,000,000 | 718,123,000 | |
| 日本高速道路保有・債務返済機構債 券 財投機関債第26回 | 100,000,000 | 106,338,000 | |
| 日本高速道路保有・債務返済機構債 券 財投機関債第27回 | 100,000,000 | 102,774,000 | |
| 日本高速道路保有・債務返済機構債 券 財投機関債第33回 | 200,000,000 | 192,412,000 | |
| 日本高速道路保有・債務返済機構債 券 財投機関債第39回 | 300,000,000 | 311,136,000 | |
| 日本高速道路保有・債務返済機構債 券 財投機関債第43回 | 300,000,000 | 242,448,000 | |
| 日本高速道路保有・債務返済機構債 券 財投機関債第46回 | 400,000,000 | 371,356,000 | |
| 日本高速道路保有・債務返済機構債 券 財投機関債第47回 | 100,000,000 | 104,331,000 | |
| 日本高速道路保有・債務返済機構債 券 財投機関債第55回 | 100,000,000 | 104,123,000 | |
| 日本高速道路保有・債務返済機構債 券 財投機関債第69回 | 400,000,000 | 417,504,000 | |
| 日本高速道路保有・債務返済機構債 券 財投機関債第75回 | 200,000,000 | 206,574,000 | |
| 日本高速道路保有・債務返済機構債 券 財投機関債第89回 | 290,000,000 | 294,837,200 | |
| 日本高速道路保有・債務返済機構債 券 財投機関債第95回 | 200,000,000 | 203,978,000 | |
| 日本高速道路保有・債務返済機構債 券 財投機関債第105回 | 100,000,000 | 102,312,000 | |
| 日本高速道路保有・債務返済機構債 券 財投機関債第126回 | 100,000,000 | 99,465,000 | |
| 日本高速道路保有・債務返済機構債 券 財投機関債第145回 | 300,000,000 | 242,253,000 | |
| 日本高速道路保有・債務返済機構債 券 財投機関債第149回 | 100,000,000 | 81,460,000 | |
| 日本高速道路保有・債務返済機構債 券 財投機関債第151回 | 100,000,000 | 95,275,000 | |
| 日本高速道路保有・債務返済機構債 券 財投機関債第152回 | 100,000,000 | 81,777,000 | |
| | 100,000,000 | 98,439,000 | |

| | | | |
|------------------------------|-------------|-------------|--|
| 日本高速道路保有・債務返済機構債券 財投機関債第154回 | | | |
| 日本高速道路保有・債務返済機構債券 財投機関債第155回 | 100,000,000 | 95,757,000 | |
| 日本高速道路保有・債務返済機構債券 財投機関債第157回 | 100,000,000 | 98,029,000 | |
| 日本高速道路保有・債務返済機構債券 財投機関債第160回 | 200,000,000 | 190,508,000 | |
| 日本高速道路保有・債務返済機構債券 財投機関債第163回 | 100,000,000 | 94,438,000 | |
| 日本高速道路保有・債務返済機構債券 財投機関債第164回 | 100,000,000 | 94,032,000 | |
| 日本高速道路保有・債務返済機構債券 財投機関債第173回 | 200,000,000 | 93,018,000 | |
| 日本高速道路保有・債務返済機構債券 財投機関債第181回 | 100,000,000 | 65,359,000 | |
| 日本高速道路保有・債務返済機構債券 財投機関債第188回 | 100,000,000 | 84,545,000 | |
| 日本高速道路保有・債務返済機構債券 財投機関債第198回 | 100,000,000 | 53,494,000 | |
| 日本高速道路保有・債務返済機構債券 財投機関債第204回 | 200,000,000 | 102,998,000 | |
| 日本高速道路保有・債務返済機構債券 財投機関債第218回 | 200,000,000 | 114,282,000 | |
| 日本高速道路保有・債務返済機構債券 財投機関債第230回 | 100,000,000 | 42,785,000 | |
| 日本高速道路保有・債務返済機構債券 財投機関債第233回 | 100,000,000 | 44,883,000 | |
| 日本高速道路保有・債務返済機構債券 財投機関債第234回 | 200,000,000 | 102,438,000 | |
| 日本高速道路保有・債務返済機構債券 財投機関債第260回 | 200,000,000 | 108,758,000 | |
| 日本高速道路保有・債務返済機構債券 政府保証債第90回 | 100,000,000 | 103,797,000 | |
| 日本高速道路保有・債務返済機構債券 政府保証債第92回 | 200,000,000 | 207,714,000 | |
| 日本高速道路保有・債務返済機構債券 政府保証債第97回 | 200,000,000 | 207,868,000 | |
| 日本高速道路保有・債務返済機構債券 政府保証債第106回 | 200,000,000 | 208,228,000 | |
| 日本高速道路保有・債務返済機構債券 政府保証債第111回 | 100,000,000 | 103,727,000 | |
| 日本高速道路保有・債務返済機構債券 政府保証債第114回 | 200,000,000 | 206,562,000 | |
| 日本高速道路保有・債務返済機構債券 政府保証債第123回 | 100,000,000 | 96,565,000 | |
| 日本高速道路保有・債務返済機構債券 政府保証債第127回 | 300,000,000 | 311,604,000 | |
| 日本高速道路保有・債務返済機構債券 政府保証債第146回 | 100,000,000 | 102,809,000 | |
| 日本高速道路保有・債務返済機構債券 政府保証債第164回 | 100,000,000 | 101,969,000 | |
| | 100,000,000 | 90,937,000 | |

| | | | |
|------------------------------|-------------|-------------|--|
| 日本高速道路保有・債務返済機構債券 政府保証債第165回 | | | |
| 日本高速道路保有・債務返済機構債券 政府保証債第167回 | 100,000,000 | 101,927,000 | |
| 日本高速道路保有・債務返済機構債券 政府保証債第169回 | 300,000,000 | 304,971,000 | |
| 日本高速道路保有・債務返済機構債券 政府保証債第172回 | 300,000,000 | 275,349,000 | |
| 日本高速道路保有・債務返済機構債券 政府保証債第176回 | 200,000,000 | 203,104,000 | |
| 日本高速道路保有・債務返済機構債券 政府保証債第181回 | 100,000,000 | 101,583,000 | |
| 日本高速道路保有・債務返済機構債券 政府保証債第183回 | 100,000,000 | 101,975,000 | |
| 日本高速道路保有・債務返済機構債券 政府保証債第214回 | 100,000,000 | 99,350,000 | |
| 日本高速道路保有・債務返済機構債券 政府保証債第216回 | 100,000,000 | 99,321,000 | |
| 日本高速道路保有・債務返済機構債券 政府保証債第217回 | 100,000,000 | 86,196,000 | |
| 日本高速道路保有・債務返済機構債券 政府保証債第224回 | 100,000,000 | 85,757,000 | |
| 日本高速道路保有・債務返済機構債券 政府保証債第226回 | 100,000,000 | 98,193,000 | |
| 日本高速道路保有・債務返済機構債券 政府保証債第228回 | 100,000,000 | 98,148,000 | |
| 日本高速道路保有・債務返済機構債券 政府保証債第233回 | 100,000,000 | 97,279,000 | |
| 日本高速道路保有・債務返済機構債券 政府保証債第237回 | 100,000,000 | 94,084,000 | |
| 日本高速道路保有・債務返済機構債券 政府保証債第239回 | 500,000,000 | 478,145,000 | |
| 日本高速道路保有・債務返済機構債券 政府保証債第245回 | 500,000,000 | 473,685,000 | |
| 日本高速道路保有・債務返済機構債券 政府保証債第246回 | 200,000,000 | 191,036,000 | |
| 日本高速道路保有・債務返済機構債券 政府保証債第255回 | 100,000,000 | 95,621,000 | |
| 日本高速道路保有・債務返済機構債券 政府保証債第259回 | 200,000,000 | 188,810,000 | |
| 日本高速道路保有・債務返済機構債券 政府保証債第278回 | 100,000,000 | 84,657,000 | |
| 日本高速道路保有・債務返済機構債券 政府保証債第296回 | 200,000,000 | 172,590,000 | |
| 日本高速道路保有・債務返済機構債券 政府保証債第297回 | 110,000,000 | 108,948,400 | |
| 日本高速道路保有・債務返済機構債券 政府保証債第306回 | 403,000,000 | 398,659,690 | |
| 日本高速道路保有・債務返済機構債券 政府保証債第314回 | 300,000,000 | 257,424,000 | |
| 日本高速道路保有・債務返済機構債券 政府保証債第315回 | 100,000,000 | 98,665,000 | |
| | 100,000,000 | 54,768,000 | |

| | | | |
|--------------------------------|-------------|-------------|--|
| 日本高速道路保有・債務返済機構債券 政府保証債第3 1 7回 | | | |
| 日本高速道路保有・債務返済機構債券 政府保証債第3 2 1回 | 600,000,000 | 591,252,000 | |
| 日本高速道路保有・債務返済機構債券 政府保証債第3 2 4回 | 100,000,000 | 98,341,000 | |
| 日本高速道路保有・債務返済機構債券 政府保証債第3 3 5回 | 100,000,000 | 65,488,000 | |
| 日本高速道路保有・債務返済機構債券 政府保証債第3 3 9回 | 500,000,000 | 490,810,000 | |
| 日本高速道路保有・債務返済機構債券 政府保証債第3 4 2回 | 239,000,000 | 234,105,280 | |
| 日本高速道路保有・債務返済機構債券 政府保証債第3 5 0回 | 100,000,000 | 63,365,000 | |
| 日本高速道路保有・債務返済機構債券 政府保証債第3 5 1回 | 218,000,000 | 212,903,160 | |
| 日本高速道路保有・債務返済機構債券 政府保証債第3 5 3回 | 100,000,000 | 50,945,000 | |
| 日本高速道路保有・債務返済機構債券 政府保証債第3 5 4回 | 200,000,000 | 195,050,000 | |
| 日本高速道路保有・債務返済機構債券 政府保証債第3 5 7回 | 100,000,000 | 97,655,000 | |
| 日本高速道路保有・債務返済機構債券 政府保証債第3 5 8回 | 300,000,000 | 249,780,000 | |
| 日本高速道路保有・債務返済機構債券 政府保証債第3 7 5回 | 231,000,000 | 223,270,740 | |
| 日本高速道路保有・債務返済機構債券 政府保証債第3 7 7回 | 200,000,000 | 93,854,000 | |
| 日本高速道路保有・債務返済機構債券 政府保証債第3 8 6回 | 300,000,000 | 124,695,000 | |
| 日本高速道路保有・債務返済機構債券 政府保証債第3 8 8回 | 100,000,000 | 53,984,000 | |
| 日本高速道路保有・債務返済機構債券 政府保証債第3 9 1回 | 316,000,000 | 301,808,440 | |
| 日本高速道路保有・債務返済機構債券 政府保証債第3 9 8回 | 100,000,000 | 54,064,000 | |
| 日本高速道路保有・債務返済機構債券 政府保証債第4 0 2回 | 200,000,000 | 80,522,000 | |
| 日本高速道路保有・債務返済機構債券 政府保証債第4 1 5回 | 300,000,000 | 222,321,000 | |
| 日本高速道路保有・債務返済機構債券 政府保証債第4 1 8回 | 100,000,000 | 53,980,000 | |
| 日本高速道路保有・債務返済機構債券 政府保証債第4 3 5回 | 100,000,000 | 82,600,000 | |
| 日本高速道路保有・債務返済機構債券 政府保証債第4 3 6回 | 500,000,000 | 407,570,000 | |
| 日本高速道路保有・債務返済機構債券 政府保証債第4 4 9回 | 500,000,000 | 489,360,000 | |
| 日本高速道路保有・債務返済機構債券 政府保証債第4 5 3回 | 200,000,000 | 192,636,000 | |
| 日本高速道路保有・債務返済機構債券 政府保証債第4 6 3回 | 500,000,000 | 420,740,000 | |
| | 200,000,000 | 191,616,000 | |

| | | | |
|------------------------------|-------------|-------------|--|
| 日本高速道路保有・債務返済機構債券 政府保証債第473回 | | | |
| 日本高速道路保有・債務返済機構債券 政府保証債第475回 | 200,000,000 | 171,302,000 | |
| 日本高速道路保有・債務返済機構債券 政府保証債第481回 | 400,000,000 | 385,232,000 | |
| 日本高速道路保有・債務返済機構承継 財投機関債第9回 | 100,000,000 | 109,379,000 | |
| 日本高速道路保有・債務返済機構承継 財投機関債第33回 | 100,000,000 | 110,256,000 | |
| 日本高速道路保有・債務返済機構承継 財投機関債第43回 | 130,000,000 | 140,570,300 | |
| 公営企業債券 30年第4回財投機関債 | 500,000,000 | 552,745,000 | |
| 地方公営企業等金融機構債券（20年）第1回 | 100,000,000 | 102,991,000 | |
| 地方公共団体金融機構債券（20年）第1回 | 300,000,000 | 311,901,000 | |
| 地方公共団体金融機構債券 20年第4回 | 100,000,000 | 103,697,000 | |
| 地方公共団体金融機構債券 F16回 | 100,000,000 | 101,514,000 | |
| 地方公共団体金融機構債券 20年第6回 | 300,000,000 | 313,002,000 | |
| 地方公共団体金融機構債券 20年第7回 | 400,000,000 | 416,836,000 | |
| 地方公共団体金融機構債券（20年）第10回 | 300,000,000 | 306,606,000 | |
| 地方公共団体金融機構債券（20年）第12回 | 100,000,000 | 103,949,000 | |
| 地方公共団体金融機構債券（20年）第13回 | 100,000,000 | 104,187,000 | |
| 地方公共団体金融機構債券（20年）第19回 | 200,000,000 | 205,202,000 | |
| 地方公共団体金融機構債券（20年）第20回 | 200,000,000 | 204,746,000 | |
| 地方公共団体金融機構債券 F96回 | 300,000,000 | 302,682,000 | |
| 地方公共団体金融機構債券（20年）第21回 | 100,000,000 | 102,407,000 | |
| 地方公共団体金融機構債券 F122回 | 100,000,000 | 100,780,000 | |
| 地方公共団体金融機構債券 F124回 | 100,000,000 | 100,791,000 | |
| 地方公共団体金融機構債券（20年）第24回 | 200,000,000 | 203,150,000 | |
| 地方公共団体金融機構債券 F143回 | 300,000,000 | 302,112,000 | |
| 地方公共団体金融機構債券 F147回 | 100,000,000 | 100,558,000 | |
| 地方公共団体金融機構債券 F160回 | 100,000,000 | 99,977,000 | |
| | 100,000,000 | 101,319,000 | |

| | | | |
|-----------------------|-------------|-------------|--|
| 地方公共団体金融機構債券(20年)第29回 | | | |
| 地方公共団体金融機構債券(20年)第32回 | 100,000,000 | 100,349,000 | |
| 地方公共団体金融機構債券(15年)第2回 | 200,000,000 | 200,130,000 | |
| 地方公共団体金融機構債券(20年)第37回 | 200,000,000 | 198,006,000 | |
| 地方公共団体金融機構債券(20年)第38回 | 300,000,000 | 295,635,000 | |
| 地方公共団体金融機構債券 F240回 | 300,000,000 | 297,624,000 | |
| 地方公共団体金融機構債券 F243回 | 300,000,000 | 296,805,000 | |
| 地方公共団体金融機構債券 F248回 | 100,000,000 | 96,222,000 | |
| 地方公共団体金融機構債券(20年)第39回 | 200,000,000 | 195,674,000 | |
| 地方公共団体金融機構債券(20年)第40回 | 100,000,000 | 97,360,000 | |
| 地方公共団体金融機構債券(20年)第43回 | 100,000,000 | 94,948,000 | |
| 地方公共団体金融機構債券(20年)第44回 | 200,000,000 | 191,624,000 | |
| 地方公共団体金融機構債券 F308回 | 200,000,000 | 183,572,000 | |
| 地方公共団体金融機構債券(20年)第52回 | 100,000,000 | 84,452,000 | |
| 地方公共団体金融機構債券(20年)第53回 | 200,000,000 | 166,314,000 | |
| 政保 地方公共団体金融機構債券第91回 | 300,000,000 | 297,234,000 | |
| 地方公共団体金融機構債券(20年)第58回 | 100,000,000 | 86,897,000 | |
| 政保 地方公共団体金融機構債券第95回 | 137,000,000 | 135,461,490 | |
| 地方公共団体金融機構債券 第95回 | 200,000,000 | 197,600,000 | |
| 政保 地方公共団体金融機構債券第97回 | 300,000,000 | 296,115,000 | |
| 政保 地方公共団体金融機構債券第98回 | 122,000,000 | 120,377,400 | |
| 政保 地方公共団体金融機構債券第100回 | 108,000,000 | 106,238,520 | |
| 地方公共団体金融機構債券 第101回 | 400,000,000 | 393,552,000 | |
| 政保 地方公共団体金融機構債券第102回 | 100,000,000 | 98,370,000 | |
| 地方公共団体金融機構債券 第6回 | 200,000,000 | 126,182,000 | |
| 政保 地方公共団体金融機構債券第108回 | 267,000,000 | 261,077,940 | |
| 地方公共団体金融機構債券 第67回 | 100,000,000 | 82,215,000 | |

| | | |
|----------------------------|-------------|-------------|
| 政保 地方公共団体金融機構債券 第110回 | 100,000,000 | 97,568,000 |
| 政保 地方公共団体金融機構債券 第112回 | 200,000,000 | 195,176,000 |
| 政保 地方公共団体金融機構債券 第113回 | 110,000,000 | 107,289,600 |
| 地方公共団体金融機構債券(30 年) 第7回 | 100,000,000 | 64,798,000 |
| 地方公共団体金融機構債券 第1回 | 200,000,000 | 96,376,000 |
| 政保 地方公共団体金融機構債券 第118回 | 112,000,000 | 108,260,320 |
| 政保 地方公共団体金融機構債券 第119回 | 116,000,000 | 111,705,680 |
| 政保 地方公共団体金融機構債券 第120回 | 103,000,000 | 98,677,090 |
| 政保 地方公共団体金融機構債券 第121回 | 100,000,000 | 95,441,000 |
| 地方公共団体金融機構債券(30 年) 第9回 | 200,000,000 | 106,344,000 |
| 地方公共団体金融機構債券 2回 | 100,000,000 | 42,484,000 |
| 地方公共団体金融機構債券 第12 回 | 200,000,000 | 110,344,000 |
| 地方公共団体金融機構債券 第13 9回 | 300,000,000 | 281,742,000 |
| 地方公共団体金融機構債券 第89 回 | 100,000,000 | 75,257,000 |
| 地方公共団体金融機構債券(30 年) 第13回 | 100,000,000 | 54,762,000 |
| 地方公共団体金融機構債券 第92 回 | 500,000,000 | 365,475,000 |
| 地方公共団体金融機構債券 第14 回 | 100,000,000 | 53,568,000 |
| 地方公共団体金融機構債券 第15 2回 | 100,000,000 | 92,660,000 |
| 地方公共団体金融機構債券 第10 1回 | 200,000,000 | 158,552,000 |
| 地方公共団体金融機構債券 第16 6回 | 200,000,000 | 189,116,000 |
| 地方公共団体金融機構債券 第17 1回 | 100,000,000 | 94,228,000 |
| 公営企業債券(20年) 第19回 財投機関債 | 100,000,000 | 101,867,000 |
| 公営企業債券(20年) 第20回 財投機関債 | 100,000,000 | 102,019,000 |
| 公営企業債券(20年) 第23回 財投機関債 | 350,000,000 | 359,149,000 |
| 公営企業債券(20年) 第24回 財投機関債 | 200,000,000 | 206,390,000 |
| 公営企業債券(20年) 第25回 財投機関債 | 100,000,000 | 103,886,000 |
| 首都高速道路 第33回 | 300,000,000 | 294,006,000 |
| 日本政策金融公庫債券 政府保証第 47回 | 100,000,000 | 98,354,000 |

| | | | |
|-----------------------------|-------------|-------------|--|
| 日本政策金融公庫債券 政府保証第 5 5 回 | 308,000,000 | 297,771,320 | |
| 日本政策金融公庫債券 政府保証第 6 3 回 | 270,000,000 | 253,605,600 | |
| 都市再生債券 財投機関債第 9 3 回 | 100,000,000 | 99,624,000 | |
| 都市再生債券 財投機関債第 9 7 回 | 100,000,000 | 99,178,000 | |
| 都市再生債券 財投機関債第 1 0 1 回 | 100,000,000 | 98,759,000 | |
| 都市再生債券 財投機関債第 1 0 9 回 | 100,000,000 | 98,304,000 | |
| 都市再生債券 財投機関債第 1 1 3 回 | 300,000,000 | 293,349,000 | |
| 都市再生債券 財投機関債第 1 2 1 回 | 200,000,000 | 190,990,000 | |
| 都市再生債券 財投機関債第 1 4 1 回 | 100,000,000 | 83,716,000 | |
| 都市再生債券 財投機関債第 1 4 7 回 | 100,000,000 | 55,224,000 | |
| 都市再生債券 財投機関債第 1 5 5 回 | 100,000,000 | 47,396,000 | |
| 都市再生債券 財投機関債第 1 6 6 回 | 100,000,000 | 45,048,000 | |
| 都市再生債券 財投機関債第 1 6 9 回 | 100,000,000 | 46,507,000 | |
| 都市再生債券 財投機関債第 1 7 0 回 | 100,000,000 | 73,793,000 | |
| 都市再生債券 財投機関債第 1 9 1 回 | 100,000,000 | 63,186,000 | |
| 民間都市開発推進機構 政府保証第 2 0 回 | 113,600,000 | 111,278,016 | |
| 民間都市開発推進機構 政府保証第 2 2 回 | 200,000,000 | 149,902,000 | |
| 福祉医療機構債券 第 5 0 回財投機 関債 | 300,000,000 | 295,995,000 | |
| 住宅金融支援機構債券 財投機関債 第 3 回 | 400,000,000 | 408,156,000 | |
| 住宅金融支援機構債券 財投機関債 第 6 回 | 200,000,000 | 205,254,000 | |
| 住宅金融支援機構債券 財投機関債 第 4 9 回 | 100,000,000 | 103,805,000 | |
| 住宅金融支援機構債券 財投機関債 第 5 9 回 | 100,000,000 | 103,141,000 | |
| 住宅金融支援機構債券 財投機関債 第 7 5 回 | 180,000,000 | 186,940,800 | |
| 住宅金融支援機構債券 財投機関債 第 7 8 回 | 100,000,000 | 103,821,000 | |
| 住宅金融支援機構債券 財投機関債 第 8 1 回 | 100,000,000 | 103,089,000 | |
| 住宅金融支援機構債券 財投機関債 第 8 5 回 | 200,000,000 | 205,192,000 | |
| 住宅金融支援機構債券 財投機関債 第 9 0 回 | 200,000,000 | 201,776,000 | |

| | | | |
|---------------------|-------|-------------|-------------|
| 住宅金融支援機構債券 第94回 | 財投機関債 | 100,000,000 | 102,813,000 |
| 住宅金融支援機構債券 第111回 | 財投機関債 | 100,000,000 | 100,775,000 |
| 住宅金融支援機構債券 第112回 | 財投機関債 | 100,000,000 | 101,778,000 |
| 住宅金融支援機構債券 第115回 | 財投機関債 | 100,000,000 | 102,261,000 |
| 住宅金融支援機構債券 第119回 | 財投機関債 | 100,000,000 | 100,839,000 |
| 住宅金融支援機構債券 第120回 | 財投機関債 | 100,000,000 | 102,371,000 |
| 住宅金融支援機構債券 第128回 | 財投機関債 | 100,000,000 | 95,208,000 |
| 住宅金融支援機構債券 第132回 | 財投機関債 | 200,000,000 | 200,182,000 |
| 住宅金融支援機構債券 第134回 | 財投機関債 | 100,000,000 | 100,629,000 |
| 住宅金融支援機構債券 第137回 | 財投機関債 | 200,000,000 | 201,262,000 |
| 住宅金融支援機構債券 第143回 | 財投機関債 | 100,000,000 | 100,191,000 |
| 住宅金融支援機構債券 第162回 | 財投機関債 | 100,000,000 | 95,669,000 |
| 住宅金融支援機構債券 第195回 | 財投機関債 | 100,000,000 | 85,074,000 |
| 住宅金融支援機構債券 第198回 | 財投機関債 | 300,000,000 | 297,192,000 |
| 住宅金融支援機構債券 第203回 | 財投機関債 | 100,000,000 | 98,976,000 |
| 住宅金融支援機構債券 第208回 | 財投機関債 | 200,000,000 | 197,530,000 |
| 住宅金融支援機構債券 第213回 | 財投機関債 | 100,000,000 | 98,682,000 |
| 住宅金融支援機構債券 第222回 | 財投機関債 | 200,000,000 | 196,516,000 |
| 住宅金融支援機構債券 第223回 | 財投機関債 | 100,000,000 | 92,601,000 |
| 住宅金融支援機構債券 第227回 | 財投機関債 | 100,000,000 | 98,196,000 |
| 住宅金融支援機構債券 第244回 | 財投機関債 | 130,000,000 | 126,865,700 |
| 住宅金融支援機構債券 第277回 | 財投機関債 | 400,000,000 | 219,988,000 |
| 住宅金融支援機構債券 第306回 | 財投機関債 | 200,000,000 | 172,294,000 |
| 住宅金融支援機構債券 第320回 | 財投機関債 | 100,000,000 | 55,137,000 |
| 住宅金融支援機構債券 第27回 | 政府保証第 | 200,000,000 | 180,806,000 |
| 住宅金融支援機構債券 第29回 | 政府保証第 | 200,000,000 | 173,320,000 |
| 成田国際空港 第38回 | | 200,000,000 | 188,444,000 |

| | | |
|-----------------------------|-------------|-------------|
| 成田国際空港 第39回 | 300,000,000 | 259,806,000 |
| 沖縄振興開発金融公庫債券 財投機 関債第30回 | 100,000,000 | 92,264,000 |
| 商工債券 利付第862回い号 | 100,000,000 | 98,669,000 |
| 商工債券 利付第868回い号 | 100,000,000 | 98,185,000 |
| 商工債券 利付第871回い号 | 100,000,000 | 98,182,000 |
| 商工債券 利付第872回い号 | 100,000,000 | 98,327,000 |
| 商工債券 利付第876回い号 | 400,000,000 | 392,008,000 |
| 商工債券 利付第878回い号 | 200,000,000 | 195,434,000 |
| 商工債券 利付第879回い号 | 400,000,000 | 390,976,000 |
| 商工債券 利付第883回い号 | 200,000,000 | 195,694,000 |
| 商工債券 利付第885回い号 | 300,000,000 | 293,187,000 |
| 商工債券 利付第895回い号 | 100,000,000 | 98,276,000 |
| しんきん中金債券 利付第387回 | 100,000,000 | 98,818,000 |
| しんきん中金債券 利付第400回 | 100,000,000 | 98,325,000 |
| しんきん中金債券 利付第401回 | 300,000,000 | 294,618,000 |
| しんきん中金債券 利付第402回 | 100,000,000 | 97,968,000 |
| しんきん中金債券 利付第403回 | 100,000,000 | 97,769,000 |
| しんきん中金債券 利付第407回 | 300,000,000 | 293,847,000 |
| しんきん中金債券 利付第412回 | 100,000,000 | 97,682,000 |
| しんきん中金債券 利付第421回 | 100,000,000 | 98,386,000 |
| しんきん中金債券 利付第427回 | 100,000,000 | 99,775,000 |
| しんきん中金債券 利付第429回 | 100,000,000 | 99,694,000 |
| 商工債券 利付(3年)第289回 | 100,000,000 | 99,081,000 |
| 商工債券 利付(10年)第36回 | 100,000,000 | 93,354,000 |
| 商工債券 利付(10年)第41回 | 300,000,000 | 276,534,000 |
| 商工債券 利付(10年)第46回 | 100,000,000 | 93,197,000 |
| アンデス開発公社 第21回円貨社 債(2023) | 100,000,000 | 98,435,000 |
| 国際協力機構債券 第6回財投機 関債 | 200,000,000 | 207,852,000 |
| 国際協力機構債券 第15回財投機 関債 | 100,000,000 | 101,677,000 |
| 国際協力機構債券 第25回財投機 関債 | 100,000,000 | 98,778,000 |
| 国際協力機構債券 第32回財投機 関債 | 100,000,000 | 94,605,000 |
| 国際協力機構債券 第40回財投機 関債 | 100,000,000 | 98,691,000 |
| 国際協力機構債券 第51回財投機 関債 | 100,000,000 | 54,270,000 |
| 国際協力機構債券 第54回財投機 関債 | 100,000,000 | 75,666,000 |
| 国際協力機構債券 第68回財投機 関債 | 100,000,000 | 93,226,000 |
| 東日本高速道路 第123回 | 200,000,000 | 199,610,000 |
| 東日本高速道路 第61回 | 200,000,000 | 191,788,000 |

| | | | |
|---------------------------------|-------------|-------------|--|
| 東日本高速道路 第64回 | 100,000,000 | 95,447,000 | |
| 東日本高速道路 第69回 | 200,000,000 | 190,536,000 | |
| 東日本高速道路 第86回 | 400,000,000 | 395,628,000 | |
| 東日本高速道路 第88回 | 300,000,000 | 277,704,000 | |
| 東日本高速道路 第89回 | 130,000,000 | 128,579,100 | |
| 東日本高速道路 第95回 | 850,000,000 | 838,729,000 | |
| 中日本高速道路 第114回 | 600,000,000 | 598,734,000 | |
| 中日本高速道路 第93回 | 200,000,000 | 197,580,000 | |
| 中日本高速道路 第96回 | 200,000,000 | 197,382,000 | |
| 中日本高速道路 第97回 | 200,000,000 | 198,068,000 | |
| 中日本高速道路 第98回 | 300,000,000 | 296,079,000 | |
| 中日本高速道路 第101回 | 500,000,000 | 490,375,000 | |
| 西日本高速道路 第33回 | 100,000,000 | 99,210,000 | |
| 西日本高速道路 第34回 | 300,000,000 | 297,501,000 | |
| 西日本高速道路 第69回 | 200,000,000 | 197,330,000 | |
| 西日本高速道路 第77回 | 200,000,000 | 196,312,000 | |
| 西日本高速道路 第88回 | 100,000,000 | 97,139,000 | |
| 西日本高速道路 第101回 | 300,000,000 | 299,022,000 | |
| 鉄道建設・運輸施設整備支援機構債券 財投機関債第69回 | 200,000,000 | 195,914,000 | |
| 鉄道建設・運輸施設整備支援機構債券 財投機関債第90回 | 300,000,000 | 280,857,000 | |
| 鉄道建設・運輸施設整備支援機構債券 財投機関債第127回 | 200,000,000 | 177,952,000 | |
| 鉄道建設・運輸施設整備支援機構債券 財投機関債第135回 | 300,000,000 | 285,027,000 | |
| 貸付債権担保第25回住宅金融支援 機構債券 | 12,567,000 | 12,775,737 | |
| 貸付債権担保第28回住宅金融支援 機構債券 | 44,145,000 | 44,865,887 | |
| 貸付債権担保第42回住宅金融支援 機構債券 | 39,424,000 | 39,462,241 | |
| 貸付債権担保第45回住宅金融支援 機構債券 | 46,026,000 | 46,702,582 | |
| 貸付債権担保第52回住宅金融支援 機構債券 | 33,776,000 | 33,979,331 | |
| 貸付債権担保第24回住宅金融支援 機構債券 | 22,328,000 | 22,566,239 | |
| 貸付債権担保第48回住宅金融支援 機構債券 | 42,480,000 | 43,171,999 | |
| 貸付債権担保第40回住宅金融支援 機構債券 | 49,515,000 | 49,614,030 | |
| 貸付債権担保第62回住宅金融支援 機構債券 | 75,234,000 | 73,997,905 | |
| 貸付債権担保第60回住宅金融支援 機構債券 | 65,289,000 | 64,903,142 | |
| 貸付債権担保第61回住宅金融支援 機構債券 | 44,120,000 | 43,675,270 | |

| | | | |
|-----------------------|-------------|-------------|--|
| 貸付債権担保第5 1回住宅金融支援機構債券 | 15,769,000 | 15,932,997 | |
| 貸付債権担保第4 3回住宅金融支援機構債券 | 38,622,000 | 38,910,892 | |
| 貸付債権担保第7 9回住宅金融支援機構債券 | 26,017,000 | 25,361,111 | |
| 貸付債権担保第8 1回住宅金融支援機構債券 | 57,500,000 | 55,842,275 | |
| 貸付債権担保第7 2回住宅金融支援機構債券 | 122,890,000 | 120,174,131 | |
| 貸付債権担保第7 0回住宅金融支援機構債券 | 77,526,000 | 76,381,716 | |
| 貸付債権担保第3 3回住宅金融支援機構債券 | 15,949,000 | 16,199,399 | |
| 貸付債権担保第3 4回住宅金融支援機構債券 | 16,508,000 | 16,750,502 | |
| 貸付債権担保第3 5回住宅金融支援機構債券 | 15,648,000 | 15,926,690 | |
| 貸付債権担保第4 6回住宅金融支援機構債券 | 14,854,000 | 15,090,921 | |
| 貸付債権担保第5 5回住宅金融支援機構債券 | 42,310,000 | 42,254,573 | |
| 貸付債権担保第5 6回住宅金融支援機構債券 | 60,813,000 | 60,794,147 | |
| 貸付債権担保第5 7回住宅金融支援機構債券 | 20,295,000 | 20,296,623 | |
| 貸付債権担保第7 6回住宅金融支援機構債券 | 48,574,000 | 47,833,246 | |
| 貸付債権担保第2 3回住宅金融支援機構債券 | 45,776,000 | 46,352,319 | |
| 貸付債権担保第3 2回住宅金融支援機構債券 | 45,663,000 | 46,223,741 | |
| 貸付債権担保第3 8回住宅金融支援機構債券 | 50,724,000 | 51,178,487 | |
| 貸付債権担保第3 9回住宅金融支援機構債券 | 81,305,000 | 81,874,135 | |
| 貸付債権担保第5 0回住宅金融支援機構債券 | 149,090,000 | 150,788,135 | |
| 貸付債権担保第5 8回住宅金融支援機構債券 | 45,372,000 | 45,201,401 | |
| 貸付債権担保第6 4回住宅金融支援機構債券 | 81,612,000 | 79,801,845 | |
| 貸付債権担保第6 7回住宅金融支援機構債券 | 286,840,000 | 278,685,138 | |
| 貸付債権担保第7 1回住宅金融支援機構債券 | 73,230,000 | 71,600,632 | |
| 貸付債権担保第7 3回住宅金融支援機構債券 | 58,946,000 | 57,861,393 | |
| 貸付債権担保第7 5回住宅金融支援機構債券 | 48,386,000 | 47,747,304 | |
| 貸付債権担保第8 3回住宅金融支援機構債券 | 124,220,000 | 119,849,940 | |
| | 210,420,000 | 203,156,301 | |

| | | | |
|---------------------------|-------------|-------------|--|
| 貸付債権担保第 8 4 回住宅金融支援機構債券 | | | |
| 貸付債権担保第 8 8 回住宅金融支援機構債券 | 32,984,000 | 31,507,306 | |
| 貸付債権担保第 8 9 回住宅金融支援機構債券 | 33,743,000 | 32,240,761 | |
| 貸付債権担保第 9 0 回住宅金融支援機構債券 | 34,830,000 | 33,115,667 | |
| 貸付債権担保第 9 2 回住宅金融支援機構債券 | 74,256,000 | 69,509,556 | |
| 貸付債権担保第 9 3 回住宅金融支援機構債券 | 80,062,000 | 73,845,986 | |
| 貸付債権担保第 9 4 回住宅金融支援機構債券 | 41,929,000 | 39,225,837 | |
| 貸付債権担保第 9 6 回住宅金融支援機構債券 | 44,368,000 | 41,268,451 | |
| 貸付債権担保第 9 7 回住宅金融支援機構債券 | 130,086,000 | 121,656,427 | |
| 貸付債権担保第 9 8 回住宅金融支援機構債券 | 137,787,000 | 128,892,849 | |
| 貸付債権担保第 9 9 回住宅金融支援機構債券 | 93,354,000 | 87,008,728 | |
| 貸付債権担保第 1 0 0 回住宅金融支援機構債券 | 45,663,000 | 42,451,977 | |
| 貸付債権担保第 1 0 1 回住宅金融支援機構債券 | 46,447,000 | 43,320,187 | |
| 貸付債権担保第 1 0 3 回住宅金融支援機構債券 | 49,128,000 | 45,524,952 | |
| 貸付債権担保第 1 0 4 回住宅金融支援機構債券 | 49,107,000 | 45,424,957 | |
| 貸付債権担保第 1 0 5 回住宅金融支援機構債券 | 204,828,000 | 188,234,883 | |
| 貸付債権担保第 1 0 6 回住宅金融支援機構債券 | 52,057,000 | 46,962,701 | |
| 貸付債権担保第 1 0 7 回住宅金融支援機構債券 | 216,236,000 | 193,617,714 | |
| 貸付債権担保第 1 0 8 回住宅金融支援機構債券 | 277,610,000 | 246,228,965 | |
| 貸付債権担保第 1 0 9 回住宅金融支援機構債券 | 228,684,000 | 203,848,917 | |
| 貸付債権担保第 1 1 2 回住宅金融支援機構債券 | 244,316,000 | 217,162,719 | |
| 貸付債権担保第 1 1 3 回住宅金融支援機構債券 | 304,340,000 | 271,404,325 | |
| 貸付債権担保第 1 1 5 回住宅金融支援機構債券 | 182,139,000 | 161,972,569 | |
| 貸付債権担保第 1 1 6 回住宅金融支援機構債券 | 122,066,000 | 108,965,876 | |
| 貸付債権担保第 1 1 7 回住宅金融支援機構債券 | 122,902,000 | 109,253,732 | |
| 貸付債権担保第 1 1 8 回住宅金融支援機構債券 | 60,810,000 | 54,179,277 | |
| | 122,778,000 | 109,224,536 | |

| | | | |
|-----------------------|-------------|-------------|--|
| 貸付債権担保第119回住宅金融支援機構債券 | | | |
| 貸付債権担保第120回住宅金融支援機構債券 | 61,396,000 | 54,232,928 | |
| 貸付債権担保第121回住宅金融支援機構債券 | 62,216,000 | 54,984,012 | |
| 貸付債権担保第123回住宅金融支援機構債券 | 63,475,000 | 56,078,893 | |
| 貸付債権担保第125回住宅金融支援機構債券 | 251,056,000 | 220,939,322 | |
| 貸付債権担保第126回住宅金融支援機構債券 | 191,877,000 | 168,690,583 | |
| 貸付債権担保第128回住宅金融支援機構債券 | 127,388,000 | 111,915,453 | |
| 貸付債権担保第129回住宅金融支援機構債券 | 131,336,000 | 115,368,169 | |
| 貸付債権担保第134回住宅金融支援機構債券 | 132,972,000 | 115,628,462 | |
| 貸付債権担保第135回住宅金融支援機構債券 | 66,069,000 | 57,423,871 | |
| 貸付債権担保第136回住宅金融支援機構債券 | 67,362,000 | 58,742,358 | |
| 貸付債権担保第138回住宅金融支援機構債券 | 133,406,000 | 116,919,686 | |
| 貸付債権担保第140回住宅金融支援機構債券 | 66,985,000 | 57,988,244 | |
| 貸付債権担保第142回住宅金融支援機構債券 | 207,972,000 | 178,901,673 | |
| 貸付債権担保第144回住宅金融支援機構債券 | 205,797,000 | 176,973,072 | |
| 貸付債権担保第145回住宅金融支援機構債券 | 211,308,000 | 181,008,545 | |
| 貸付債権担保第148回住宅金融支援機構債券 | 144,176,000 | 121,256,341 | |
| 貸付債権担保第150回住宅金融支援機構債券 | 368,000,000 | 311,475,200 | |
| 貸付債権担保第151回住宅金融支援機構債券 | 226,002,000 | 191,715,236 | |
| 貸付債権担保第152回住宅金融支援機構債券 | 149,460,000 | 127,725,526 | |
| 貸付債権担保第154回住宅金融支援機構債券 | 151,364,000 | 128,680,590 | |
| 貸付債権担保第158回住宅金融支援機構債券 | 151,796,000 | 129,377,248 | |
| 貸付債権担保第162回住宅金融支援機構債券 | 234,354,000 | 199,210,274 | |
| 貸付債権担保第164回住宅金融支援機構債券 | 239,607,000 | 202,729,086 | |
| 貸付債権担保第165回住宅金融支援機構債券 | 158,318,000 | 134,470,559 | |
| 貸付債権担保第166回住宅金融支援機構債券 | 238,293,000 | 203,368,777 | |
| | 158,478,000 | 135,078,723 | |

| | | | | |
|----|-----------------------|----------------|----------------|--|
| | 貸付債権担保第167回住宅金融支援機構債券 | | | |
| | 貸付債権担保第168回住宅金融支援機構債券 | 158,174,000 | 134,644,035 | |
| | 貸付債権担保第169回住宅金融支援機構債券 | 243,429,000 | 206,844,055 | |
| | 貸付債権担保第170回住宅金融支援機構債券 | 399,770,000 | 338,773,093 | |
| | 貸付債権担保第174回住宅金融支援機構債券 | 248,112,000 | 210,369,202 | |
| | 貸付債権担保第175回住宅金融支援機構債券 | 250,260,000 | 211,529,762 | |
| | 貸付債権担保第176回住宅金融支援機構債券 | 250,281,000 | 210,276,084 | |
| | 貸付債権担保第177回住宅金融支援機構債券 | 166,890,000 | 141,228,993 | |
| | 貸付債権担保第178回住宅金融支援機構債券 | 248,997,000 | 212,909,864 | |
| | 貸付債権担保第179回住宅金融支援機構債券 | 251,139,000 | 214,085,951 | |
| | 貸付債権担保第180回住宅金融支援機構債券 | 167,570,000 | 143,324,296 | |
| | 貸付債権担保第183回住宅金融支援機構債券 | 509,400,000 | 434,808,558 | |
| | 貸付債権担保第185回住宅金融支援機構債券 | 259,185,000 | 222,116,361 | |
| | 貸付債権担保第186回住宅金融支援機構債券 | 174,326,000 | 151,539,848 | |
| | 貸付債権担保第195回住宅金融支援機構債券 | 180,374,000 | 158,689,437 | |
| | 貸付債権担保第197回住宅金融支援機構債券 | 273,567,000 | 243,942,429 | |
| | 貸付債権担保第198回住宅金融支援機構債券 | 181,560,000 | 163,489,333 | |
| | 貸付債権担保第199回住宅金融支援機構債券 | 362,880,000 | 325,866,240 | |
| | 貸付債権担保第200回住宅金融支援機構債券 | 460,090,000 | 410,630,325 | |
| | 貸付債権担保第202回住宅金融支援機構債券 | 278,433,000 | 249,417,497 | |
| | 貸付債権担保第203回住宅金融支援機構債券 | 464,075,000 | 417,124,532 | |
| | 貸付債権担保第205回住宅金融支援機構債券 | 185,700,000 | 170,000,922 | |
| | 貸付債権担保T種第4回住宅金融支援機構債券 | 126,245,000 | 123,972,590 | |
| | 貸付債権担保T種第5回住宅金融支援機構債券 | 88,581,000 | 86,534,778 | |
| 小計 | 銘柄数：426 | 74,292,374,000 | 68,297,019,894 | |
| | 組入時価比率：5.7% | | 5.7% | |
| 合計 | | | 68,297,019,894 | |

| | | | | | |
|-----|-----|---|-------------|-------------|-------------|
| 社債券 | 日本円 | フランス相互信用連合銀行(B F C M) 第 3 1 回円貨社債 | 100,000,000 | 95,478,000 | |
| | | フランス相互信用連合銀行(B F C M) 第 4 1 回円貨社債 | 100,000,000 | 99,577,000 | |
| | | フランス相互信用連合銀行(B F C M) 第 4 2 回円貨社債 | 300,000,000 | 297,366,000 | |
| | | フランス相互信用連合銀行(B F C M) 第 4 6 回円貨社債 | 100,000,000 | 95,431,000 | |
| | | ピー・ピー・シー・イー・エス・エー 第 2 5 回非上位円貨社債 | 200,000,000 | 197,646,000 | |
| | | ピー・ピー・シー・イー・エス・エー 第 3 6 回円貨社債 | 100,000,000 | 99,574,000 | |
| | | ピー・ピー・シー・イー・エス・エー 第 3 7 回円貨社債 | 100,000,000 | 98,814,000 | |
| | | ピー・ピー・シー・イー・エス・エー 第 4 0 回円貨社債 | 100,000,000 | 97,296,000 | |
| | | クレディ・アグリコル・エス・エー 第 1 6 回円貨社債(2 0 1 8) | 100,000,000 | 97,554,000 | |
| | | クレディ・アグリコル・エス・エー 第 1 8 回円貨社債(2 0 2 2) | 100,000,000 | 99,265,000 | |
| | | クレディ・アグリコル・エス・エー 第 2 2 回円貨社債(2 0 2 4) | 200,000,000 | 198,962,000 | |
| | | クレディ・アグリコル・エス・エー 第 2 6 回円貨社債(2 0 2 4) | 100,000,000 | 98,229,000 | |
| | | クレディ・アグリコル・エス・エー 第 2 7 回円貨社債(2 0 2 5) | 100,000,000 | 99,713,000 | |
| | | ザ・ホンコン・アンド・シャンハイ・バンキング 第 4 回円貨社債 | 100,000,000 | 99,470,000 | |
| | | ロイズ・バンキング・グループ・ピーエルシー 第 7 回円貨社債 | 100,000,000 | 97,590,000 | |
| | | 韓国輸出入銀行保証 大韓航空 第 4 回円貨社債(2 0 2 5) | 100,000,000 | 99,727,000 | |
| | | フランス電力 第 4 回円貨社債(2 0 1 7) | 200,000,000 | 199,000,000 | |
| | | フランス電力 第 1 1 回円貨社債(2 0 2 4) | 100,000,000 | 98,024,000 | |
| | | フランス電力 第 1 3 回円貨社債(2 0 2 5) | 100,000,000 | 99,345,000 | |
| | | フランス電力 第 1 4 回円貨社債(2 0 2 5) | 100,000,000 | 98,244,000 | |
| | | ピー・エヌ・ピー・パリバ 第 8 回円貨社債 | 200,000,000 | 196,920,000 | |
| | | オーストラリア・ニュージーランド銀行 第 1 2 回円貨社債 | 200,000,000 | 198,796,000 | |
| | | オーストラリア・ニュージーランド銀行 第 1 3 回円貨社債 | 100,000,000 | 98,462,000 | |
| | | ケーティ 第 1 2 回円貨社債(2 0 2 5) | 100,000,000 | 100,028,000 | |
| | | 清水建設 第 3 4 回社債間限定同順位特約付 | 100,000,000 | 94,951,000 | |
| | | 清水建設 第 3 7 回社債間限定同順位特約付 | 100,000,000 | 99,631,000 | |
| | | | | 200,000,000 | 189,900,000 |

| | | | |
|-----------------------------------|-------------|-------------|--|
| 長谷工コーポレーション 第14回 社債間限定同順位特約付 | | | |
| 鹿島建設 第48回社債間限定同順 位特約付 | 100,000,000 | 98,407,000 | |
| 戸田建設 第5回社債間限定同順 位特約付 | 100,000,000 | 94,884,000 | |
| 大和ハウス工業 第9回社債間限定 同順位特約付 | 100,000,000 | 85,498,000 | |
| 大和ハウス工業 第14回特定社債 間限定同順位特約付 | 100,000,000 | 85,129,000 | |
| 大和ハウス工業 第25回特定社債 間限定同順位特約付 | 300,000,000 | 279,291,000 | |
| 大和ハウス工業 第26回特定社債 間限定同順位特約付 | 100,000,000 | 73,995,000 | |
| 積水ハウス 第23回社債間限定同 順位特約付 | 100,000,000 | 99,860,000 | |
| 積水ハウス 第24回社債間限定同 順位特約付 | 100,000,000 | 99,377,000 | |
| 積水ハウス 第26回社債間限定同 順位特約付 | 100,000,000 | 97,302,000 | |
| 森永乳業 第16回社債間限定同順 位特約付 | 100,000,000 | 97,485,000 | |
| 森永乳業 第20回社債間限定同順 位特約付 | 100,000,000 | 96,343,000 | |
| 日本八ム 第17回社債間限定同順 位特約付 | 100,000,000 | 97,309,000 | |
| 博報堂DYホールディングス 第2回 社債間限定同順位特約付 | 100,000,000 | 97,852,000 | |
| アサヒグループホールディングス 第20回特定社債間限定同順位 | 100,000,000 | 98,576,000 | |
| アサヒグループホールディングス 第23回特定社債間限定同順位 | 100,000,000 | 94,488,000 | |
| アサヒグループホールディングス 第25回特定社債間限定同順位 | 200,000,000 | 196,454,000 | |
| 麒麟ホールディングス 第25回 社債間限定同順位特約付 | 200,000,000 | 199,982,000 | |
| サントリーホールディングス 第1 4回社債間限定同順位特約付 | 100,000,000 | 99,876,000 | |
| コカ・コーラボトラーズジャパン 第3回社債間限定同順位特約付 | 100,000,000 | 95,566,000 | |
| 伊藤園 第3回 | 100,000,000 | 97,757,000 | |
| 味の素 第30回特定社債間限定同 順位特約付 | 100,000,000 | 99,113,000 | |
| 味の素 第32回特定社債間限定同 順位特約付 | 100,000,000 | 94,556,000 | |
| 味の素 第33回特定社債間限定同 順位特約付 | 100,000,000 | 87,229,000 | |
| 日本たばこ産業 第13回 | 100,000,000 | 97,384,000 | |
| ヒューリック 第14回社債間限定 同順位特約付 | 100,000,000 | 98,012,000 | |
| 三越伊勢丹ホールディングス 第6 回社債間限定同順位特約付 | 100,000,000 | 98,519,000 | |
| | 100,000,000 | 98,529,000 | |

| | | | |
|--------------------------------|-------------|-------------|--|
| 東洋紡 第44回社債間限定同順位特約付 | | | |
| 野村不動産ホールディングス 第15回 | 100,000,000 | 93,335,000 | |
| 森ビル 第23回社債間限定同順位特約付 | 100,000,000 | 82,274,000 | |
| 森ビル 第27回社債間限定同順位特約付 | 100,000,000 | 98,192,000 | |
| 東急不動産ホールディングス 第20回社債間限定同順位特約付 | 100,000,000 | 95,920,000 | |
| 東急不動産ホールディングス 第21回社債間限定同順位特約付 | 100,000,000 | 78,850,000 | |
| 東急不動産ホールディングス 第29回社債間限定同順位特約付 | 100,000,000 | 97,797,000 | |
| セブン&アイ・ホールディングス 第15回社債間限定同順位特約 | 200,000,000 | 195,604,000 | |
| セブン&アイ・ホールディングス 第17回社債間限定同順位特約 | 100,000,000 | 97,789,000 | |
| セブン&アイ・ホールディングス 第19回社債間限定同順位特約 | 100,000,000 | 94,626,000 | |
| 東レ 第30回社債間限定同順位特約付 | 100,000,000 | 98,729,000 | |
| 東レ 第33回社債間限定同順位特約付 | 100,000,000 | 97,665,000 | |
| クラレ 第9回社債間限定同順位特約付 | 100,000,000 | 98,853,000 | |
| 旭化成 第12回社債間限定同順位特約付 | 100,000,000 | 95,604,000 | |
| 旭化成 第25回社債間限定同順位特約付 | 100,000,000 | 95,647,000 | |
| 旭化成 第27回社債間限定同順位特約付 | 100,000,000 | 98,390,000 | |
| 日本土地建物 第4回社債間限定同順位特約付 | 200,000,000 | 194,116,000 | |
| 王子ホールディングス 第34回社債間限定同順位特約付 | 100,000,000 | 98,077,000 | |
| 日本製紙 第15回社債間限定同順位特約付 | 100,000,000 | 88,920,000 | |
| レゾナックホールディングス 第3回社債間限定同順位特約付 | 100,000,000 | 92,492,000 | |
| レゾナックホールディングス 第35回社債間限定同順位特約付 | 100,000,000 | 89,902,000 | |
| 住友化学 第52回社債間限定同順位特約付 | 100,000,000 | 81,582,000 | |
| 住友化学 第56回社債間限定同順位特約付 | 100,000,000 | 98,154,000 | |
| 住友化学 第60回社債間限定同順位特約付 | 100,000,000 | 74,370,000 | |
| 住友化学 第61回社債間限定同順位特約付 | 100,000,000 | 96,013,000 | |
| 住友化学 第65回社債間限定同順位特約付 | 100,000,000 | 65,192,000 | |
| | 100,000,000 | 98,046,000 | |

| | | | |
|------------------------------------|-------------|-------------|--|
| 日本酸素ホールディングス 第4回 社債間限定同順位特約付 | | | |
| 日本酸素ホールディングス 第5回 社債間限定同順位特約付 | 100,000,000 | 94,140,000 | |
| 三菱瓦斯化学 第24回社債間限定 同順位特約付 | 100,000,000 | 97,990,000 | |
| 三井化学 第48回社債間限定同順 位特約付 | 100,000,000 | 97,611,000 | |
| 三井化学 第58回社債間限定同順 位特約付 | 100,000,000 | 97,668,000 | |
| J S R 第9回社債間限定同順位特 約付 | 100,000,000 | 97,997,000 | |
| 三菱ケミカルホールディングス 第 29回社債間限定同順位特約付 | 100,000,000 | 95,995,000 | |
| 三菱ケミカルホールディングス 第 33回社債間限定同順位特約付 | 200,000,000 | 189,224,000 | |
| 三菱ケミカルホールディングス 第 37回社債間限定同順位特約付 | 100,000,000 | 75,291,000 | |
| ダイセル 第17回社債間限定同順 位特約付 | 100,000,000 | 94,368,000 | |
| U B E 株式会社 第21回社債間限 定同順位特約付 | 100,000,000 | 95,818,000 | |
| 日本化薬 第5回社債間限定同順位 特約付 | 100,000,000 | 100,108,000 | |
| 電通 第3回社債間限定同順位特約 付 | 100,000,000 | 97,410,000 | |
| 電通 第6回社債間限定同順位特約 付 | 300,000,000 | 286,626,000 | |
| 武田薬品工業 第16回社債間限定 同順位特約付 | 300,000,000 | 275,271,000 | |
| アステラス製薬 第4回無担保社債 間限定 | 200,000,000 | 196,082,000 | |
| アステラス製薬 第5回無担保社債 間限定 | 100,000,000 | 98,072,000 | |
| テルモ 第10回社債間限定同順位 特約付 | 100,000,000 | 99,263,000 | |
| 大塚ホールディングス 第4回特定 社債間限定同順位特約付 | 100,000,000 | 96,215,000 | |
| D I C 第48回社債間限定同順位 特約付 | 100,000,000 | 96,804,000 | |
| オリエンタルランド 第18回社債 間限定同順位特約付 | 200,000,000 | 188,572,000 | |
| オリエンタルランド 第24回社債 間限定同順位特約付 | 100,000,000 | 94,942,000 | |
| L I N E ヤフー 第25回社債間限 定同順位特約付 | 100,000,000 | 97,991,000 | |
| L I N E ヤフー 第27回社債間限 定同順位特約付 | 100,000,000 | 99,664,000 | |
| 楽天 第13回社債間限定同順位特 約付 | 100,000,000 | 91,582,000 | |
| 富士フイルムホールディングス 第 20回社債間限定同順位特約付 | 200,000,000 | 198,428,000 | |
| | 100,000,000 | 97,391,000 | |

| | | | |
|---------------------------------|-------------|-------------|--|
| 富士フイルムホールディングス 第22回社債間限定同順位特約付 | | | |
| 富士フイルムホールディングス 第23回社債間限定同順位特約付 | 100,000,000 | 96,550,000 | |
| コニカミノルタホールディングス 第9回社債間限定同順位特約付 | 100,000,000 | 97,884,000 | |
| 出光興産 第14回社債間限定同順位特約付 | 100,000,000 | 92,696,000 | |
| コスモエネルギーホールディングス 第1回社債間限定同順位特約付 | 100,000,000 | 97,942,000 | |
| TOYO TIRE 第4回社債間限定同順位特約付 | 100,000,000 | 94,227,000 | |
| ブリヂストン 第11回社債間限定同順位特約付 | 100,000,000 | 98,775,000 | |
| A G C 第2回社債間限定同順位特約付 | 100,000,000 | 93,289,000 | |
| A G C 第4回社債間限定同順位特約付 | 100,000,000 | 95,327,000 | |
| 住友大阪セメント 第20回社債間限定同順位特約付 | 100,000,000 | 98,443,000 | |
| 太平洋セメント 第27回社債間限定同順位特約付 | 100,000,000 | 97,289,000 | |
| 日本碍子 第7回社債間限定同順位特約付 | 100,000,000 | 96,275,000 | |
| 新日鐵住金 第9回社債間限定同順位特約付 | 300,000,000 | 292,317,000 | |
| 神戸製鋼所 第68回社債間限定同順位特約付 | 100,000,000 | 97,905,000 | |
| ジェイ エフ イー ホールディングス 第29回社債間限定同順位 | 100,000,000 | 96,370,000 | |
| ジェイ エフ イー ホールディングス 第36回社債間限定同順位 | 100,000,000 | 98,634,000 | |
| 三井金属鉱業 第24回特定社債間限定同順位特約付 | 100,000,000 | 98,703,000 | |
| 三菱マテリアル 第36回社債間限定同順位特約付 | 100,000,000 | 97,282,000 | |
| 住友金属鉱山 第35回社債間限定同順位特約付 | 100,000,000 | 97,608,000 | |
| 住友電気工業 第26回社債間限定同順位特約付 | 200,000,000 | 197,774,000 | |
| L I X I Lグループ 第13回社債間限定同順位特約付 | 100,000,000 | 94,187,000 | |
| L I X I Lグループ 第16回社債間限定同順位特約付 | 100,000,000 | 92,755,000 | |
| Y K K 第13回社債間限定同順位特約付 | 100,000,000 | 97,827,000 | |
| 豊田自動織機 第37回社債間限定同順位特約付 | 200,000,000 | 195,316,000 | |
| 小松製作所 第17回社債間限定同順位特約付 | 100,000,000 | 99,206,000 | |
| 住友重機械工業 第8回社債間限定同順位特約付 | 100,000,000 | 97,758,000 | |
| | 100,000,000 | 92,989,000 | |

| | | | |
|------------------------------|-------------|-------------|--|
| 日立建機 第20回社債間限定同順位特約付 | | | |
| 荏原製作所 第13回社債間限定同順位特約付 | 100,000,000 | 94,994,000 | |
| ダイキン工業 第30回社債間限定同順位特約付 | 100,000,000 | 96,717,000 | |
| ダイキン工業 第32回社債間限定同順位特約付 | 100,000,000 | 97,305,000 | |
| ダイキン工業 第34回社債間限定同順位特約付 | 100,000,000 | 100,060,000 | |
| タダノ 第7回社債間限定同順位特約付 | 100,000,000 | 94,540,000 | |
| セガサミーホールディングス 第5回社債間限定同順位特約付 | 100,000,000 | 94,996,000 | |
| 日本精工 第59回社債間限定同順位特約付 | 100,000,000 | 95,276,000 | |
| 日本精工 第60回社債間限定同順位特約付 | 100,000,000 | 100,311,000 | |
| ジェイテクト 第11回社債間限定同順位特約付 | 100,000,000 | 93,864,000 | |
| 日立製作所 第17回社債間限定同順位特約付 | 200,000,000 | 200,820,000 | |
| 日立製作所 第23回社債間限定同順位特約付 | 100,000,000 | 95,053,000 | |
| 富士電機 第32回特定社債間限定同順位特約付 | 100,000,000 | 98,336,000 | |
| オムロン 第2回社債間限定同順位特約付 | 100,000,000 | 99,198,000 | |
| 日本電気 第63回社債間限定同順位特約付 | 100,000,000 | 92,327,000 | |
| 日本電気 第66回社債間限定同順位特約付 | 100,000,000 | 99,689,000 | |
| 日本電気 第67回社債間限定同順位特約付 | 100,000,000 | 99,515,000 | |
| パナソニック 第22回社債間限定同順位特約付 | 200,000,000 | 195,846,000 | |
| パナソニック 第23回社債間限定同順位特約付 | 200,000,000 | 187,152,000 | |
| パナソニック 第24回社債間限定同順位特約付 | 100,000,000 | 98,127,000 | |
| パナソニック 第26回社債間限定同順位特約付 | 100,000,000 | 95,667,000 | |
| パナソニック 第30回社債間限定同順位特約付 | 100,000,000 | 99,753,000 | |
| ソニー 第36回 | 100,000,000 | 96,022,000 | |
| ソニー 第39回 | 100,000,000 | 99,097,000 | |
| ソニー 第40回 | 100,000,000 | 97,980,000 | |
| ソニー 第41回 | 100,000,000 | 94,043,000 | |
| T D K 第7回社債間限定同順位特約付 | 100,000,000 | 94,839,000 | |
| T D K 第13回社債間限定同順位特約付 | 100,000,000 | 99,333,000 | |

| | | | |
|------------------------------|-------------|-------------|--|
| デンソー 第21回社債間限定同順位特約付 | 100,000,000 | 98,892,000 | |
| 東海理化電機製作所 第1回社債間限定同順位特約付 | 100,000,000 | 98,503,000 | |
| 三菱重工業 第35回社債間限定同順位特約付 | 100,000,000 | 98,574,000 | |
| I H I 第50回社債間限定同順位特約付 | 100,000,000 | 91,727,000 | |
| J A 三井リース 第14回社債間限定同順位特約付 | 100,000,000 | 95,662,000 | |
| J A 三井リース 第29回社債間限定同順位特約付 | 100,000,000 | 99,313,000 | |
| J A 三井リース 第31回社債間限定同順位特約付 | 100,000,000 | 97,956,000 | |
| J A 三井リース 第32回社債間限定同順位特約付 | 100,000,000 | 99,618,000 | |
| いすゞ自動車 第31回社債間限定同順位特約付 | 100,000,000 | 97,798,000 | |
| トヨタ自動車 第27回社債間限定同順位特約付 | 300,000,000 | 280,977,000 | |
| 本田技研工業株式会社 第14回特定社債間限定同順位特約付 | 100,000,000 | 98,674,000 | |
| S U B A R U 第8回社債間限定同順位特約付 | 100,000,000 | 96,605,000 | |
| ヤマハ発動機 第7回 | 100,000,000 | 97,879,000 | |
| 楽天カード 第3回社債間限定同順位特約付 | 100,000,000 | 98,024,000 | |
| オリックス銀行 第3回 | 100,000,000 | 97,815,000 | |
| 良品計画 第1回社債間限定同順位特約 | 100,000,000 | 98,247,000 | |
| トプコン 第6回特定社債間限定同順位特約付 | 100,000,000 | 90,005,000 | |
| オリンパス 第27回社債間限定同順位特約付 | 100,000,000 | 94,995,000 | |
| シチズン時計 第4回 | 100,000,000 | 98,035,000 | |
| 凸版印刷 第9回社債間限定同順位特約付 | 100,000,000 | 86,306,000 | |
| 大日本印刷 第4回社債間限定同順位特約付 | 100,000,000 | 96,060,000 | |
| 大日本印刷 第5回社債間限定同順位特約付 | 100,000,000 | 95,085,000 | |
| アシックス 第7回特定社債間限定同順位特約付 | 100,000,000 | 98,101,000 | |
| 岡村製作所 第17回社債間限定同順位特約付 | 100,000,000 | 98,669,000 | |
| 伊藤忠商事 第80回社債間限定同順位特約付 | 100,000,000 | 94,845,000 | |
| 丸紅 第113回社債間限定同順位特約付 | 100,000,000 | 93,720,000 | |
| 丸紅 第118回社債間限定同順位特約付 | 100,000,000 | 94,351,000 | |
| 丸紅 第119回社債間限定同順位特約付 | 100,000,000 | 97,755,000 | |

| | | | |
|--------------------------------|-------------|-------------|--|
| 三井物産 第 6 4 回社債間限定同順位特約付 | 100,000,000 | 102,228,000 | |
| 三井物産 第 7 1 回社債間限定同順位特約付 | 100,000,000 | 99,619,000 | |
| 三井物産 第 7 3 回社債間限定同順位特約付 | 100,000,000 | 96,269,000 | |
| 三井物産 第 7 5 回社債間限定同順位特約付 | 100,000,000 | 95,485,000 | |
| 日本紙パルプ商事 第 7 回社債間限定同順位特約付 | 100,000,000 | 94,694,000 | |
| 住友商事 第 4 9 回社債間限定同順位特約付 | 100,000,000 | 99,987,000 | |
| 住友商事 第 5 3 回社債間限定同順位特約付 | 100,000,000 | 98,617,000 | |
| 住友商事 第 6 1 回社債間限定同順位特約付 | 100,000,000 | 98,744,000 | |
| 三菱商事 第 8 0 回担保提供制限等財務上特約無 | 200,000,000 | 201,882,000 | |
| 三菱商事 第 8 3 回担保提供制限等財務上特約無 | 100,000,000 | 94,389,000 | |
| 丸井グループ 第 4 3 回社債間限定同順位特約付 | 100,000,000 | 99,032,000 | |
| クレディセゾン 第 6 5 回社債間限定同順位特約付 | 100,000,000 | 98,455,000 | |
| クレディセゾン 第 7 6 回社債間限定同順位特約付 | 100,000,000 | 95,502,000 | |
| クレディセゾン 第 9 9 回社債間限定同順位特約付 | 100,000,000 | 97,374,000 | |
| クレディセゾン 第 1 0 2 回社債間限定同順位特約付 | 100,000,000 | 97,915,000 | |
| クレディセゾン 第 1 0 3 回社債間限定同順位特約付 | 100,000,000 | 97,438,000 | |
| イオン 第 2 4 回社債間限定同順位特約付 | 100,000,000 | 98,178,000 | |
| イオン 第 2 9 回社債間限定同順位特約付 | 100,000,000 | 100,263,000 | |
| 三菱UFJフィナンシャル・グループ 第 7 回劣後特約付 | 100,000,000 | 97,914,000 | |
| みずほコーポレート銀行 第 8 回特定社債間限定同順位特約付 | 100,000,000 | 102,417,000 | |
| 三菱東京UFJ銀行 第 2 3 回劣後特約付 | 100,000,000 | 104,638,000 | |
| 三菱東京UFJ銀行 第 2 4 回劣後特約付 | 100,000,000 | 101,725,000 | |
| 三井住友フィナンシャルグループ 第 4 回劣後特約付 | 100,000,000 | 97,654,000 | |
| 三井住友信託銀行 第 3 1 回社債間限定同順位特約付 | 100,000,000 | 97,933,000 | |
| セブン銀行 第 1 2 回社債間限定同順位特約付 | 300,000,000 | 295,248,000 | |
| みずほ銀行 第 7 回劣後特約付 | 100,000,000 | 101,801,000 | |
| 芙蓉総合リース 第 3 0 回社債間限定同順位特約付 | 200,000,000 | 186,064,000 | |

| | | | |
|-------------------------------|-------------|-------------|--|
| 芙蓉総合リース 第40回社債間限定同順位特約付 | 100,000,000 | 97,819,000 | |
| 芙蓉総合リース 第41回社債間限定同順位特約付 | 100,000,000 | 98,104,000 | |
| みずほリース 第24回社債間限定同順位特約付 | 100,000,000 | 96,262,000 | |
| みずほリース 第25回社債間限定同順位特約付 | 100,000,000 | 98,104,000 | |
| みずほリース 第7回社債間限定同順位特約付 | 200,000,000 | 195,810,000 | |
| みずほリース 第9回社債間限定同順位特約付 | 100,000,000 | 96,846,000 | |
| N T Tファイナンス 第2回社債間限定同順位特約付 | 100,000,000 | 98,985,000 | |
| N T Tファイナンス 第17回日本電信電話保証付 | 200,000,000 | 195,974,000 | |
| N T Tファイナンス 第18回日本電信電話保証付 | 900,000,000 | 850,293,000 | |
| N T Tファイナンス 第25回社債間限定同順位特約付 | 300,000,000 | 288,228,000 | |
| N T Tファイナンス 第26回社債間限定同順位特約付 | 300,000,000 | 277,800,000 | |
| N T Tファイナンス 第30回社債間限定同順位特約付 | 100,000,000 | 94,962,000 | |
| N T Tファイナンス 第32回社債間限定同順位特約付 | 100,000,000 | 98,430,000 | |
| N T Tファイナンス 第33回社債間限定同順位特約付 | 100,000,000 | 97,319,000 | |
| N T Tファイナンス 第34回社債間限定同順位特約付 | 200,000,000 | 192,394,000 | |
| N T Tファイナンス 第39回社債間限定同順位特約付 | 100,000,000 | 100,051,000 | |
| N T Tファイナンス 第41回社債間限定同順位特約付 | 100,000,000 | 100,040,000 | |
| 東京センチュリー 第28回社債間限定同順位特約付 | 100,000,000 | 94,493,000 | |
| 東京センチュリー 第33回社債間限定同順位特約付 | 100,000,000 | 97,563,000 | |
| 東京センチュリー 第34回社債間限定同順位特約付 | 100,000,000 | 97,123,000 | |
| ホンダファイナンス 第83回社債間限定同順位特約付 | 100,000,000 | 97,634,000 | |
| ホンダファイナンス 第87回社債間限定同順位特約付 | 100,000,000 | 97,846,000 | |
| ホンダファイナンス 第88回社債間限定同順位特約付 | 100,000,000 | 99,005,000 | |
| ホンダファイナンス 第94回社債間限定同順位特約付 | 100,000,000 | 100,265,000 | |
| S B Iホールディングス 第37回社債間限定同順位特約付 | 200,000,000 | 198,384,000 | |
| トヨタファイナンス 第81回社債間限定同順位特約付 | 100,000,000 | 98,320,000 | |
| | 200,000,000 | 195,612,000 | |

| | | | |
|--------------------------------|-------------|-------------|--|
| トヨタファイナンス 第103回社債間限定同順位特約付 | | | |
| トヨタファイナンス 第109回社債間限定同順位特約付 | 100,000,000 | 99,946,000 | |
| トヨタファイナンス 第110回社債間限定同順位特約付 | 100,000,000 | 99,837,000 | |
| トヨタファイナンス 第111回社債間限定同順位特約付 | 100,000,000 | 99,912,000 | |
| リコーリース 第28回社債間限定同順位特約付 | 100,000,000 | 98,422,000 | |
| リコーリース 第44回社債間限定同順位特約付 | 100,000,000 | 98,067,000 | |
| イオンフィナンシャルサービス 第21回社債間限定同順位特約付 | 200,000,000 | 196,928,000 | |
| オリエントコーポレーション 第18回社債間限定同順位特約付 | 100,000,000 | 98,818,000 | |
| オリエントコーポレーション 第30回社債間限定同順位特約付 | 100,000,000 | 92,493,000 | |
| オリエントコーポレーション 第32回社債間限定同順位特約付 | 200,000,000 | 183,888,000 | |
| 日立キャピタル 第80回社債間限定同順位特約付 | 100,000,000 | 95,334,000 | |
| オリックス 第189回社債間限定同順位特約付 | 200,000,000 | 198,234,000 | |
| オリックス 第202回社債間限定同順位特約付 | 100,000,000 | 93,180,000 | |
| オリックス 第205回社債間限定同順位特約付 | 100,000,000 | 97,220,000 | |
| オリックス 第220回社債間限定同順位特約付 | 100,000,000 | 98,169,000 | |
| 三井住友ファイナンス&リース 第27回社債間限定同順位特約付 | 100,000,000 | 99,120,000 | |
| 三井住友ファイナンス&リース 第38回社債間限定同順位特約付 | 100,000,000 | 92,443,000 | |
| 三井住友ファイナンス&リース 第42回社債間限定同順位特約付 | 100,000,000 | 99,166,000 | |
| 三井住友ファイナンス&リース 第44回社債間限定同順位特約付 | 100,000,000 | 94,038,000 | |
| 三菱UFJリース 第52回社債間限定同順位特約付 | 400,000,000 | 394,396,000 | |
| 三菱UFJリース 第56回社債間限定同順位特約付 | 100,000,000 | 98,287,000 | |
| 三菱UFJリース 第76回社債間限定同順位特約付 | 300,000,000 | 286,506,000 | |
| 大和証券グループ本社 第39回社債間限定同順位特約付 | 100,000,000 | 98,684,000 | |
| 三井住友海上火災保険 第7回社債間限定同順位特約付 | 100,000,000 | 98,984,000 | |
| 三井住友海上火災保険 第8回社債間限定同順位特約付 | 100,000,000 | 99,851,000 | |
| 三井住友海上火災保険 第9回社債間限定同順位特約付 | 100,000,000 | 99,877,000 | |
| | 100,000,000 | 99,869,000 | |

| | | | |
|--------------------------------|-------------|-------------|--|
| 三井住友海上火災保険 第10回社債間限定同順位特約付 | | | |
| 三井住友海上火災保険 第11回社債間限定同順位特約付 | 100,000,000 | 99,842,000 | |
| NECキャピタルソリューション 第29回社債間限定同順位特約 | 100,000,000 | 99,720,000 | |
| T&Dホールディングス第4回社債間限定同順位特約付 | 100,000,000 | 100,265,000 | |
| T&Dホールディングス第6回社債間限定同順位特約付 | 100,000,000 | 100,395,000 | |
| 三井不動産 第60回社債間限定同順位特約付 | 100,000,000 | 97,690,000 | |
| 三井不動産 第71回社債間限定同順位特約付 | 200,000,000 | 190,050,000 | |
| 三井不動産 第77回社債間限定同順位特約付 | 100,000,000 | 95,755,000 | |
| 三井不動産 第83回社債間限定同順位特約付 | 300,000,000 | 279,021,000 | |
| 三井不動産 第84回社債間限定同順位特約付 | 100,000,000 | 94,285,000 | |
| 三菱地所 第93回担保提供制限等財務上特約無 | 200,000,000 | 207,438,000 | |
| 三菱地所 第120回担保提供制限等財務上特約無 | 100,000,000 | 98,552,000 | |
| 三菱地所 第128回社債間限定同順位特約付 | 100,000,000 | 40,235,000 | |
| 三菱地所 第135回担保提供制限等財務上特約無 | 100,000,000 | 93,013,000 | |
| 東京建物 第25回社債間限定同順位特約付 | 100,000,000 | 98,995,000 | |
| 東京建物 第34回社債間限定同順位特約付 | 100,000,000 | 92,128,000 | |
| ダイビル 第19回特定社債間限定同順位特約付 | 100,000,000 | 78,685,000 | |
| 京阪神ビルディング 第13回社債間限定同順位特約付 | 100,000,000 | 85,912,000 | |
| 住友不動産 第109回社債間限定同順位特約付 | 200,000,000 | 186,222,000 | |
| イオンモール 第22回社債間限定同順位特約付 | 100,000,000 | 95,310,000 | |
| イオンモール 第23回社債間限定同順位特約付 | 100,000,000 | 76,186,000 | |
| イオンモール 第29回社債間限定同順位特約付 | 100,000,000 | 90,942,000 | |
| エヌ・ティ・ティ都市開発 第15回社債間限定同順位特約付 | 100,000,000 | 99,940,000 | |
| 日本ビルファンド投資法人 第17回 | 100,000,000 | 81,273,000 | |
| 日本都市ファンド投資法人 第1回 | 100,000,000 | 93,387,000 | |
| 日本プライムリアルティ投資法人 第27回特定投資法人債間限定 | 100,000,000 | 91,568,000 | |
| グローバル・ワン不動産投資法人 第9回 | 100,000,000 | 99,122,000 | |

| | | | |
|--------------------------------|-------------|-------------|--|
| 野村不動産オフィスファンド投資法人 第7回特定投資法人債間限 | 100,000,000 | 103,789,000 | |
| 東京急行電鉄 第82回社債間限定同順位特約付 | 100,000,000 | 97,034,000 | |
| 東京急行電鉄 第83回社債間限定同順位特約付 | 200,000,000 | 188,976,000 | |
| 東京急行電鉄 第85回社債間限定同順位特約付 | 100,000,000 | 86,608,000 | |
| 小田急電鉄 第68回社債間限定同順位特約付 | 200,000,000 | 197,226,000 | |
| 小田急電鉄 第74回社債間限定同順位特約付 | 100,000,000 | 85,078,000 | |
| 京王電鉄 第38回社債間限定同順位特約付 | 100,000,000 | 98,271,000 | |
| 京成電鉄 第63回社債間限定同順位特約付 | 100,000,000 | 92,891,000 | |
| 東日本旅客鉄道 第57回社債間限定同順位特約付 | 200,000,000 | 207,474,000 | |
| 東日本旅客鉄道 第71回社債間限定同順位特約付 | 100,000,000 | 102,499,000 | |
| 東日本旅客鉄道 第73回社債間限定同順位特約付 | 100,000,000 | 103,505,000 | |
| 東日本旅客鉄道 第86回社債間限定同順位特約付 | 100,000,000 | 101,126,000 | |
| 東日本旅客鉄道 第106回社債間限定同順位特約付 | 100,000,000 | 92,713,000 | |
| 東日本旅客鉄道 第107回社債間限定同順位特約付 | 100,000,000 | 77,882,000 | |
| 東日本旅客鉄道 第119回社債間限定同順位特約付 | 100,000,000 | 98,966,000 | |
| 東日本旅客鉄道 第132回社債間限定同順位特約付 | 100,000,000 | 63,189,000 | |
| 東日本旅客鉄道 第133回社債間限定同順位特約付 | 100,000,000 | 53,761,000 | |
| 東日本旅客鉄道 第137回社債間限定同順位特約付 | 100,000,000 | 53,616,000 | |
| 東日本旅客鉄道 第139回社債間限定同順位特約付 | 100,000,000 | 48,626,000 | |
| 東日本旅客鉄道 第142回社債間限定同順位特約付 | 200,000,000 | 67,002,000 | |
| 東日本旅客鉄道 第144回社債間限定同順位特約付 | 200,000,000 | 108,216,000 | |
| 東日本旅客鉄道 第145回社債間限定同順位特約付 | 200,000,000 | 87,678,000 | |
| 東日本旅客鉄道 第147回社債間限定同順位特約付 | 100,000,000 | 95,178,000 | |
| 東日本旅客鉄道 第151回社債間限定同順位特約付 | 100,000,000 | 36,843,000 | |
| 東日本旅客鉄道 第153回社債間限定同順位特約付 | 100,000,000 | 94,655,000 | |
| 東日本旅客鉄道 第164回社債間限定同順位特約付 | 100,000,000 | 93,616,000 | |
| | 100,000,000 | 74,686,000 | |

| | | | |
|-------------------------------|-------------|-------------|--|
| 東日本旅客鉄道 第165回社債間 限定同順位特約付 | | | |
| 東日本旅客鉄道 第167回社債間 限定同順位特約付 | 200,000,000 | 92,262,000 | |
| 東日本旅客鉄道 第192回社債間 限定同順位特約付 | 100,000,000 | 59,477,000 | |
| 西日本旅客鉄道 第13回社債間限 定同順位特約付 | 200,000,000 | 203,972,000 | |
| 西日本旅客鉄道 第15回社債間限 定同順位特約付 | 300,000,000 | 307,980,000 | |
| 西日本旅客鉄道 第53回社債間限 定同順位特約付 | 100,000,000 | 54,017,000 | |
| 西日本旅客鉄道 第60回社債間限 定同順位特約付 | 200,000,000 | 189,988,000 | |
| 西日本旅客鉄道 第65回社債間限 定同順位特約付 | 200,000,000 | 189,090,000 | |
| 西日本旅客鉄道 第66回社債間限 定同順位特約付 | 200,000,000 | 153,490,000 | |
| 西日本旅客鉄道 第77回社債間限 定同順位特約付 | 100,000,000 | 45,743,000 | |
| 東海旅客鉄道 第51回社債間限定 同順位特約付 | 200,000,000 | 207,676,000 | |
| 東海旅客鉄道 第64回社債間限定 同順位特約付 | 100,000,000 | 100,986,000 | |
| 東海旅客鉄道 第70回社債間限定 同順位特約付 | 100,000,000 | 98,150,000 | |
| 東海旅客鉄道 第73回社債間限定 同順位特約付 | 300,000,000 | 278,721,000 | |
| 東海旅客鉄道 第74回社債間限定 同順位特約付 | 100,000,000 | 81,923,000 | |
| 東京地下鉄 第22回 | 100,000,000 | 98,572,000 | |
| 東京地下鉄 第23回 | 100,000,000 | 84,969,000 | |
| 東京地下鉄 第24回 | 100,000,000 | 66,672,000 | |
| 東京地下鉄 第27回 | 100,000,000 | 66,131,000 | |
| 東京地下鉄 第34回 | 100,000,000 | 51,052,000 | |
| 東京地下鉄 第44回 | 100,000,000 | 38,713,000 | |
| 東京地下鉄 第49回 | 100,000,000 | 75,058,000 | |
| 東京地下鉄 第56回 | 100,000,000 | 57,853,000 | |
| 西武ホールディングス 第1回社債 間限定同順位特約付 | 200,000,000 | 186,754,000 | |
| 西日本鉄道 第45回社債間限定同 順位特約付 | 100,000,000 | 95,770,000 | |
| 西日本鉄道 第50回社債間限定同 順位特約付 | 100,000,000 | 97,602,000 | |
| 阪急阪神ホールディングス 第47 回 | 400,000,000 | 398,572,000 | |
| 阪急阪神ホールディングス 第49 回 | 100,000,000 | 86,661,000 | |
| 名古屋鉄道 第50回社債間限定同 順位特約付 | 100,000,000 | 99,728,000 | |
| | 100,000,000 | 82,134,000 | |

| | | | |
|-------------------------------|-------------|-------------|--|
| 名古屋鉄道 第56回社債間限定同順位特約付 | | | |
| 日本通運 第12回社債間限定同順位特約付 | 100,000,000 | 86,354,000 | |
| センコー 第10回社債間限定同順位特約付 | 100,000,000 | 91,915,000 | |
| 日本郵船 第32回社債間限定同順位特約付 | 100,000,000 | 102,290,000 | |
| 商船三井 第31回社債間限定同順位特約付 | 100,000,000 | 100,263,000 | |
| 横浜高速鉄道 第2回社債間限定同順位特約付 | 100,000,000 | 99,037,000 | |
| 九州旅客鉄道 第2回社債間限定同順位特約付 | 200,000,000 | 121,662,000 | |
| 九州旅客鉄道 第4回社債間限定同順位特約付 | 100,000,000 | 76,436,000 | |
| 日本貨物鉄道株式会社 第1回 | 100,000,000 | 92,736,000 | |
| 日本航空 第12回社債間限定同順位特約付 | 100,000,000 | 92,888,000 | |
| 日本航空 第13回社債間限定同順位特約付 | 100,000,000 | 93,552,000 | |
| A N Aホールディングス 第32回社債間限定同順位特約付 | 100,000,000 | 83,511,000 | |
| K D D I 第25回社債間限定同順位特約付 | 100,000,000 | 97,350,000 | |
| K D D I 第32回社債間限定同順位特約付 | 100,000,000 | 99,311,000 | |
| K D D I 第33回社債間限定同順位特約付 | 100,000,000 | 98,407,000 | |
| K D D I 第36回社債間限定同順位特約付 | 200,000,000 | 199,564,000 | |
| K D D I 第39回社債間限定同順位特約付 | 100,000,000 | 96,127,000 | |
| ソフトバンク 第12回社債間限定同順位特約付 | 200,000,000 | 194,076,000 | |
| ソフトバンク 第14回社債間限定同順位特約付 | 100,000,000 | 98,976,000 | |
| ソフトバンク 第16回社債間限定同順位特約付 | 100,000,000 | 90,938,000 | |
| ソフトバンク 第23回社債間限定同順位特約付 | 100,000,000 | 92,850,000 | |
| 東京電力 第548回 | 100,000,000 | 101,410,000 | |
| 東京電力 第560回 | 100,000,000 | 100,483,000 | |
| 中部電力 第524回 | 100,000,000 | 98,875,000 | |
| 中部電力 第530回 | 200,000,000 | 192,158,000 | |
| 中部電力 第559回 | 100,000,000 | 82,522,000 | |
| 中部電力 第560回 | 100,000,000 | 78,122,000 | |
| 中部電力 第574回 | 100,000,000 | 98,876,000 | |
| 関西電力 第509回 | 100,000,000 | 98,976,000 | |
| 関西電力 第511回 | 300,000,000 | 295,725,000 | |
| 関西電力 第520回 | 100,000,000 | 80,383,000 | |

| | | | |
|------------|-------------|-------------|--|
| 関西電力 第522回 | 200,000,000 | 195,328,000 | |
| 関西電力 第536回 | 100,000,000 | 94,417,000 | |
| 関西電力 第551回 | 100,000,000 | 93,311,000 | |
| 関西電力 第555回 | 100,000,000 | 94,246,000 | |
| 関西電力 第556回 | 100,000,000 | 92,703,000 | |
| 関西電力 第557回 | 100,000,000 | 78,878,000 | |
| 関西電力 第562回 | 100,000,000 | 93,639,000 | |
| 関西電力 第577回 | 100,000,000 | 99,381,000 | |
| 中国電力 第394回 | 100,000,000 | 84,192,000 | |
| 中国電力 第400回 | 100,000,000 | 98,421,000 | |
| 中国電力 第406回 | 100,000,000 | 80,877,000 | |
| 中国電力 第416回 | 100,000,000 | 96,431,000 | |
| 中国電力 第422回 | 600,000,000 | 569,646,000 | |
| 中国電力 第425回 | 100,000,000 | 94,756,000 | |
| 中国電力 第448回 | 100,000,000 | 93,096,000 | |
| 中国電力 第452回 | 100,000,000 | 78,210,000 | |
| 北陸電力 第312回 | 100,000,000 | 97,894,000 | |
| 北陸電力 第322回 | 100,000,000 | 98,733,000 | |
| 北陸電力 第326回 | 200,000,000 | 161,710,000 | |
| 北陸電力 第330回 | 100,000,000 | 96,378,000 | |
| 北陸電力 第339回 | 100,000,000 | 85,314,000 | |
| 東北電力 第484回 | 100,000,000 | 85,907,000 | |
| 東北電力 第491回 | 100,000,000 | 99,097,000 | |
| 東北電力 第508回 | 100,000,000 | 96,920,000 | |
| 東北電力 第521回 | 300,000,000 | 286,026,000 | |
| 東北電力 第534回 | 100,000,000 | 78,129,000 | |
| 東北電力 第546回 | 100,000,000 | 92,995,000 | |
| 東北電力 第560回 | 200,000,000 | 184,998,000 | |
| 東北電力 第563回 | 200,000,000 | 186,872,000 | |
| 東北電力 第566回 | 100,000,000 | 96,549,000 | |
| 四国電力 第293回 | 100,000,000 | 84,629,000 | |
| 四国電力 第321回 | 100,000,000 | 58,082,000 | |
| 四国電力 第328回 | 100,000,000 | 93,550,000 | |
| 四国電力 第332回 | 100,000,000 | 97,606,000 | |
| 九州電力 第449回 | 200,000,000 | 197,974,000 | |
| 九州電力 第451回 | 100,000,000 | 98,942,000 | |
| 九州電力 第476回 | 100,000,000 | 96,696,000 | |
| 九州電力 第478回 | 100,000,000 | 81,668,000 | |
| 九州電力 第481回 | 300,000,000 | 288,174,000 | |
| 九州電力 第484回 | 200,000,000 | 191,586,000 | |
| 九州電力 第507回 | 200,000,000 | 186,326,000 | |
| 九州電力 第527回 | 100,000,000 | 95,322,000 | |

| | | | |
|--------------------------------|-------------|-------------|--|
| 北海道電力 第323回 | 300,000,000 | 298,419,000 | |
| 北海道電力 第325回 | 130,000,000 | 128,137,100 | |
| 北海道電力 第338回 | 100,000,000 | 85,348,000 | |
| 北海道電力 第341回 | 100,000,000 | 85,851,000 | |
| 北海道電力 第350回 | 100,000,000 | 81,233,000 | |
| 北海道電力 第385回 | 100,000,000 | 93,833,000 | |
| 北海道電力 第405回 | 100,000,000 | 99,386,000 | |
| 電源開発 第50回社債間限定同順位特約付 | 100,000,000 | 98,730,000 | |
| 電源開発 第52回社債間限定同順位特約付 | 100,000,000 | 82,571,000 | |
| 電源開発 第55回社債間限定同順位特約付 | 100,000,000 | 97,795,000 | |
| 電源開発 第59回社債間限定同順位特約付 | 100,000,000 | 97,499,000 | |
| 電源開発 第60回社債間限定同順位特約付 | 100,000,000 | 80,813,000 | |
| 電源開発 第68回社債間限定同順位特約付 | 100,000,000 | 74,416,000 | |
| 電源開発 第73回社債間限定同順位特約付 | 200,000,000 | 186,106,000 | |
| 電源開発 第86回社債間限定同順位特約付 | 100,000,000 | 93,256,000 | |
| 東京電力パワーグリッド 第6回 | 100,000,000 | 99,111,000 | |
| 東京電力パワーグリッド 第11回 | 300,000,000 | 295,983,000 | |
| 東京電力パワーグリッド 第15回 | 300,000,000 | 287,976,000 | |
| 東京電力パワーグリッド 第28回 | 100,000,000 | 97,818,000 | |
| 東京電力パワーグリッド 第32回 | 300,000,000 | 272,646,000 | |
| 東京電力パワーグリッド 第35回 | 100,000,000 | 97,653,000 | |
| 東京電力パワーグリッド 第36回 | 100,000,000 | 91,398,000 | |
| 東京電力パワーグリッド 第40回 | 400,000,000 | 360,172,000 | |
| 東京電力パワーグリッド 第45回 | 300,000,000 | 282,759,000 | |
| 東京電力パワーグリッド 第48回 | 300,000,000 | 249,189,000 | |
| 東京電力パワーグリッド 第50回 | 100,000,000 | 93,278,000 | |
| 東京電力パワーグリッド 第51回 | 200,000,000 | 167,108,000 | |
| 東京電力パワーグリッド 第54回 | 100,000,000 | 94,515,000 | |
| 東京電力パワーグリッド 第72回 | 100,000,000 | 94,143,000 | |
| 東京電力パワーグリッド 第73回 | 100,000,000 | 89,644,000 | |
| 東京電力パワーグリッド 第76回 | 200,000,000 | 187,680,000 | |
| J E R A 第3回無担保社債間限定同順位特約付 | 100,000,000 | 98,926,000 | |
| J E R A 第17回無担保社債間限定同順位特約付 | 200,000,000 | 194,188,000 | |
| 東京電力リニューアブルパワー第5回社債間限定同順位特約付グリ | 400,000,000 | 372,756,000 | |
| 東京瓦斯 第28回社債間限定同順位特約付 | 200,000,000 | 204,426,000 | |

| | | | | |
|----|------------------------------|----------------|------------------------|--|
| | 東京瓦斯 第37回社債間限定同順位特約付 | 100,000,000 | 100,627,000 | |
| | 東京瓦斯 第38回社債間限定同順位特約付 | 100,000,000 | 88,330,000 | |
| | 東京瓦斯 第54回社債間限定同順位特約付 | 100,000,000 | 39,324,000 | |
| | 東京瓦斯 第55回社債間限定同順位特約付 | 100,000,000 | 74,791,000 | |
| | 東京瓦斯 第57回社債間限定同順位特約付 | 100,000,000 | 43,725,000 | |
| | 東京瓦斯 第64回社債間限定同順位特約付 | 100,000,000 | 55,952,000 | |
| | 大阪瓦斯 第36回社債間限定同順位特約付 | 100,000,000 | 56,222,000 | |
| | 大阪瓦斯 第43回社債間限定同順位特約付 | 200,000,000 | 110,630,000 | |
| | 大阪瓦斯 第51回社債間限定同順位特約付 | 100,000,000 | 93,778,000 | |
| | 大阪瓦斯 第55回社債間限定同順位特約付 | 100,000,000 | 78,007,000 | |
| | 東邦瓦斯 第44回社債間限定同順位特約付 | 100,000,000 | 74,512,000 | |
| | 北海道瓦斯 第23回社債間限定同順位特約付 | 100,000,000 | 87,409,000 | |
| | 広島ガス 第13回社債間限定同順位特約付 | 100,000,000 | 97,262,000 | |
| | 西部ガスホールディングス 第21回社債間限定同順位特約付 | 100,000,000 | 95,276,000 | |
| | 日本空港ビルディング 第6回社債間限定同順位特約付 | 100,000,000 | 100,427,000 | |
| | S C S K 第11回社債間限定同順位特約付 | 100,000,000 | 100,271,000 | |
| | ファーストリテイリング 第7回特定社債間限定同順位特約付 | 100,000,000 | 98,044,000 | |
| | ファーストリテイリング 第8回特定社債間限定同順位特約付 | 100,000,000 | 83,685,000 | |
| 小計 | 銘柄数：474 組入時価比率：4.7% | 60,530,000,000 | 56,278,774,100 4.7% | |
| 合計 | | | 56,278,774,100 | |
| 合計 | | | 1,188,201,557,914 | |

(注1)比率は左より組入時価の純資産に対する比率、及び各小計欄の合計金額に対する比率であります。

第2 デリバティブ取引及び為替予約取引の契約額等及び時価の状況表

該当事項はありません。

外国債券マザーファンド

貸借対照表

(単位：円)

(2025年9月8日現在)

| | |
|---------|---------------|
| 資産の部 | |
| 流動資産 | |
| 預金 | 2,028,299,839 |
| コール・ローン | 464,010,046 |

| | |
|-----------------|-------------------|
| 国債証券 | 1,059,219,338,923 |
| 派生商品評価勘定 | 316,376 |
| 未収入金 | 533,265,346 |
| 未収利息 | 8,529,902,567 |
| 前払費用 | 1,678,539,570 |
| その他未収収益 | 9,676,042 |
| 流動資産合計 | 1,072,463,348,709 |
| 資産合計 | 1,072,463,348,709 |
| 負債の部 | |
| 流動負債 | |
| 未払金 | 2,483,695,369 |
| 未払解約金 | 244,612,534 |
| その他未払費用 | 9,469,371 |
| 流動負債合計 | 2,737,777,274 |
| 負債合計 | 2,737,777,274 |
| 純資産の部 | |
| 元本等 | |
| 元本 | 341,697,875,398 |
| 剰余金 | |
| 期末剰余金又は期末欠損金（ ） | 728,027,696,037 |
| 元本等合計 | 1,069,725,571,435 |
| 純資産合計 | 1,069,725,571,435 |
| 負債純資産合計 | 1,072,463,348,709 |

注記表

(重要な会計方針に係る事項に関する注記)

| | |
|------------------------|--|
| 1. 運用資産の評価基準及び評価方法 | <p>国債証券 原則として時価で評価しております。 時価評価にあたっては、価格情報会社の提供する価額等で評価しております。 為替予約取引 計算日において予約為替の受渡日の対顧客先物相場の仲値で評価しております。</p> |
| 2. 外貨建資産・負債の本邦通貨への換算基準 | <p>信託財産に属する外貨建資産・負債の円換算は、原則として、わが国における計算期間末日の対顧客電信売買相場の仲値によって計算しております。</p> |
| 3. 費用・収益の計上基準 | <p>有価証券売買等損益 約定日基準で計上しております。 為替差損益 約定日基準で計上しております。</p> |
| 4. 金融商品の時価等に関する事項の補足説明 | <p>金融商品の時価の算定においては一定の前提条件等を採用しているため、異なる前提条件等によった場合、当該価額が異なることもあります。 また、デリバティブ取引に関する契約額等は、あくまでもデリバティブ取引における名目的な契約額または計算上の想定元本であり、当該金額自体がデリバティブ取引の市場リスクの大きさを示すものではありません。</p> |

(重要な会計上の見積りに関する注記)
該当事項はありません。

(貸借対照表に関する注記)

| 2025年 9月 8日現在 | |
|----------------------------------|-----------------|
| 1. 計算期間の末日における1単位当たりの純資産の額 | |
| 1口当たり純資産額 | 3.1306円 |
| (10,000口当たり純資産額) | (31,306円) |
| 2. 有価証券の消費貸借契約により貸し付けた有価証券 | 90,631,444,918円 |
| なお、上記の金額は利含み価格で表示しております。 | |
| 3. 自由処分権を有する担保受入金融資産の時価 | |
| 貸付有価証券の担保として受け入れている資産は次の通りであります。 | |
| 有価証券 | 95,392,171,109円 |
| なお、上記の金額は利含み価格で表示しております。 | |

(金融商品に関する注記)

(1)金融商品の状況に関する事項

| | |
|-----------------|--|
| 1. 金融商品に対する取組方針 | <p>自 2024年 9月 7日 至 2025年 9月 8日</p> |
|-----------------|--|

当ファンドは、投資信託及び投資法人に関する法律第2条第4項に定める証券投資信託であり、信託約款に規定する運用の基本方針に従い、有価証券等の金融商品に対して投資として運用することを目的としております。

2. 金融商品の内容及びその金融商品に係るリスク

当ファンドが保有する金融商品の種類は、有価証券、デリバティブ取引、コール・ローン等の金銭債権及び金銭債務であります。

当ファンドが保有する有価証券の詳細は、附属明細表に記載しております。

これらは、金利変動リスク、為替変動リスクなどの市場リスク、信用リスク及び流動性リスクにさらされております。

当ファンドは、信託財産に属する外貨建資金の受渡を行うことを目的として、為替予約取引を利用しております。

3. 金融商品に係るリスク管理体制

委託会社においては、独立した投資リスク管理に関する委員会を設け、パフォーマンスの考査及び運用リスクの管理を行なっております。

市場リスクの管理

市場リスクに関しては、資産配分等の状況を常時、分析・把握し、投資方針に沿っているか等の管理を行なっております。

信用リスクの管理

信用リスクに関しては、発行体や取引先の財務状況等に関する情報収集・分析を常時、継続し、格付等の信用度に応じた組入制限等の管理を行なっております。

流動性リスクの管理

流動性リスクに関しては、必要に応じて市場流動性の状況を把握し、取引量や組入比率等の管理を行なっております。

(2) 金融商品の時価等に関する事項

2025年 9月 8日現在

| | |
|--|--|
| 1. 貸借対照表計上額、時価及び差額 | |
| 貸借対照表上の金融商品は原則としてすべて時価で評価しているため、貸借対照表計上額と時価との差額はありませ | |
| ん。 | |
| 2. 時価の算定方法 | |
| 国債証券 | |
| （重要な会計方針に係る事項に関する注記）に記載しております。 | |
| 派生商品評価勘定 | |
| デリバティブ取引については、附属明細表に記載しております。 | |
| コール・ローン等の金銭債権及び金銭債務 | |
| これらの科目は短期間で決済されるため、帳簿価額は時価と近似していることから、当該帳簿価額を時価としており | |
| ます。 | |

（その他の注記）

元本の移動及び期末元本額の内訳

2025年 9月 8日現在

| 期首 | 2024年 9月 7日 |
|------------------------------------|------------------|
| 本報告書における開示対象ファンドの期首における当ファンドの元本額 | 320,284,050,028円 |
| 同期中における追加設定元本額 | 63,040,583,367円 |
| 同期中における一部解約元本額 | 41,626,757,997円 |
| 期末元本額 | 341,697,875,398円 |
| 期末元本額の内訳* | |
| バランスセレクト30 | 47,739,865円 |
| バランスセレクト50 | 59,943,606円 |
| バランスセレクト70 | 73,284,370円 |
| 野村外国債券インデックスファンド | 187,604,491円 |
| 野村世界6資産分散投信（安定コース） | 2,909,467,114円 |
| 野村世界6資産分散投信（分配コース） | 22,747,587,420円 |
| 野村世界6資産分散投信（成長コース） | 4,300,945,857円 |
| 野村資産設計ファンド2015 | 15,594,728円 |
| 野村資産設計ファンド2020 | 16,637,592円 |
| 野村資産設計ファンド2025 | 22,516,638円 |
| 野村資産設計ファンド2030 | 43,330,005円 |
| 野村資産設計ファンド2035 | 37,281,331円 |
| 野村資産設計ファンド2040 | 60,529,208円 |
| 野村外国債券インデックス Bコース（野村投資一任口座向け） | 77,884,022,300円 |
| のむらっぴ・ファンド（保守型） | 3,682,967,258円 |
| のむらっぴ・ファンド（普通型） | 48,441,774,518円 |
| のむらっぴ・ファンド（積極型） | 21,389,296,272円 |
| 野村外国債券インデックス（野村SMA向け） | 270,040,661円 |
| 野村資産設計ファンド2045 | 12,290,012円 |
| 野村インデックスファンド・外国債券 | 1,149,502,821円 |
| マイ・ロード | 4,845,212,410円 |
| ネクストコア | 57,091,946円 |
| 野村インデックスファンド・海外5資産バランス | 400,230,369円 |
| 野村外国債券インデックスBコース（野村SMA・EW向け） | 9,689,359,055円 |
| 野村世界6資産分散投信（配分変更コース） | 782,456,976円 |
| 野村資産設計ファンド2050 | 11,820,041円 |
| 野村ターゲットデートファンド2016 2026 - 2028年目標型 | 2,689,331円 |
| 野村ターゲットデートファンド2016 2029 - 2031年目標型 | 2,050,846円 |
| 野村ターゲットデートファンド2016 2032 - 2034年目標型 | 2,048,526円 |
| 野村ターゲットデートファンド2016 2035 - 2037年目標型 | 1,773,661円 |
| のむらっぴ・ファンド（やや保守型） | 1,448,098,618円 |
| のむらっぴ・ファンド（やや積極型） | 6,308,864,805円 |
| インデックス・ブレンド（タイプ） | 1,867,063円 |
| インデックス・ブレンド（タイプ） | 1,720,659円 |

| | |
|---|-----------------|
| インデックス・ブレンド(タイプ) | 2,996,684円 |
| インデックス・ブレンド(タイプ) | 804,239円 |
| インデックス・ブレンド(タイプ) | 4,959,648円 |
| 野村6資産均等バランス | 6,687,832,113円 |
| 野村外国債券(含む新興国)インデックス Bコース(野村投資一任口座向け) | 9,844,048,913円 |
| 世界6資産分散ファンド | 108,112,020円 |
| 野村資産設計ファンド2060 | 6,656,295円 |
| NEXT FUNDS 外国債券・FTSE世界国債インデックス(除く日本・為替ヘッジなし)運動型上場投信 | 17,151,145,705円 |
| ファンドラップ(ウエルス・スクエア)外国債券 | 10,711,796,189円 |
| 野村外国債券インデックスファンドVA(適格機関投資家専用) | 5,211,699円 |
| グローバル・インデックス・バランス25VA(適格機関投資家専用) | 597,456,832円 |
| グローバル・インデックス・バランス50VA(適格機関投資家専用) | 144,967,052円 |
| グローバル・インデックス・バランス40VA(適格機関投資家専用) | 600,343,980円 |
| グローバル・インデックス・バランス60VA(適格機関投資家専用) | 208,020,091円 |
| ワールド・インデックス・ファンドVA安定型(適格機関投資家専用) | 550,511円 |
| ワールド・インデックス・ファンドVAバランス型(適格機関投資家専用) | 4,460,721円 |
| ワールド・インデックス・ファンドVA積極型(適格機関投資家専用) | 65,304円 |
| 野村インデックス・バランス60VA(適格機関投資家専用) | 1,959,312,400円 |
| 野村ワールド・インデックス・バランス50VA(適格機関投資家専用) | 4,918,667円 |
| 野村世界インデックス・バランス40VA(適格機関投資家専用) | 5,460,251円 |
| 野村グローバル・インデックス・バランス25VA(適格機関投資家専用) | 151,074,624円 |
| 野村グローバル・インデックス・バランス50VA(適格機関投資家専用) | 101,388,057円 |
| 野村グローバル・インデックス・バランス75VA(適格機関投資家専用) | 1,835,771,580円 |
| 野村世界バランス25VA(適格機関投資家専用) | 31,071,858円 |
| ノムラ外国債券インデックスファンドVA(適格機関投資家専用) | 1,123,588,923円 |
| ノムラFOFs用インデックスファンド・外国債券(適格機関投資家専用) | 1,133,433,936円 |
| 野村FOFs用・ターゲット・リターン・8資産バランス(2%コース向け)(適格機関投資家専用) | 2,941,684円 |
| 野村オルタナティブ・マルチオープン投信(適格機関投資家転売制限付) | 1,098,171,825円 |
| バランスセレクト30(確定拠出年金向け) | 3,674,427円 |
| バランスセレクト50(確定拠出年金向け) | 7,248,676円 |
| バランスセレクト70(確定拠出年金向け) | 8,347,429円 |
| 野村外国債券パッシブファンド(確定拠出年金向け) | 652,314,482円 |
| マイバランス30(確定拠出年金向け) | 5,315,031,576円 |
| マイバランス50(確定拠出年金向け) | 7,802,974,301円 |
| マイバランス70(確定拠出年金向け) | 7,664,803,690円 |
| 野村外国債券インデックスファンド(確定拠出年金向け) | 30,010,840,853円 |
| マイバランスDC30 | 2,443,799,357円 |
| マイバランスDC50 | 2,155,125,036円 |
| マイバランスDC70 | 1,900,902,522円 |
| 野村DC外国債券インデックスファンド | 12,676,423,767円 |
| 野村DC運用戦略ファンド | 4,047,861,021円 |
| 野村DC運用戦略ファンド(マイルド) | 560,444,907円 |
| マイターゲット2050(確定拠出年金向け) | 700,477,627円 |
| マイターゲット2030(確定拠出年金向け) | 1,649,267,337円 |
| マイターゲット2040(確定拠出年金向け) | 721,261,147円 |
| 野村世界6資産分散投信(DC)安定コース | 42,462,957円 |
| 野村世界6資産分散投信(DC)インカムコース | 113,993,210円 |
| 野村世界6資産分散投信(DC)成長コース | 70,639,773円 |
| 野村資産設計ファンド(DC・つみたてNISA)2030 | 50,154,131円 |
| 野村資産設計ファンド(DC・つみたてNISA)2040 | 41,494,805円 |
| 野村資産設計ファンド(DC・つみたてNISA)2050 | 24,369,571円 |
| マイターゲット2035(確定拠出年金向け) | 722,253,732円 |
| マイターゲット2045(確定拠出年金向け) | 354,387,825円 |
| マイターゲット2055(確定拠出年金向け) | 251,048,399円 |
| マイターゲット2060(確定拠出年金向け) | 342,562,550円 |
| 野村資産設計ファンド(DC・つみたてNISA)2060 | 15,010,814円 |
| マイターゲット2065(確定拠出年金向け) | 138,704,312円 |
| 多資産分散投資ファンド(バランス10)(確定拠出年金向け) | 88,479,342円 |
| みらいバランス・株式10(富士通企業年金基金DC向け) | 406,545,908円 |
| 野村DCバランスファンド(年金運用戦略タイプ) | 270,566,359円 |
| マイターゲット2070(確定拠出年金向け) | 10,201,381円 |

*は当該親投資信託受益証券を投資対象とする証券投資信託ごとの元本額

附属明細表

第1 有価証券明細表

(1) 株式(2025年9月8日現在)

該当事項はありません。

(2) 株式以外の有価証券(2025年9月8日現在)

| 種類 | 通貨 | 銘柄 | 券面総額 | 評価額 | 備考 |
|-----------------|---------------|------------------|---------------|---------------|----|
| 国債証券 | 米ドル | US TREASURY BOND | 40,250,000.00 | 42,484,188.95 | |
| | | US TREASURY BOND | 21,950,000.00 | 23,088,656.25 | |
| | | US TREASURY BOND | 100,000.00 | 101,089.84 | |
| | | US TREASURY BOND | 6,450,000.00 | 5,035,786.54 | |
| | | US TREASURY BOND | 17,200,000.00 | 15,187,734.16 | |
| | | US TREASURY BOND | 100,000.00 | 100,980.46 | |
| | | US TREASURY N/B | 14,050,000.00 | 13,735,188.67 | |
| | | US TREASURY N/B | 360,000.00 | 349,835.40 | |
| | | US TREASURY N/B | 67,200,000.00 | 67,226,611.20 | |
| | | US TREASURY N/B | 1,000,000.00 | 1,009,087.70 | |
| | | US TREASURY N/B | 100,000.00 | 97,871.99 | |
| | | US TREASURY N/B | 100,000.00 | 97,080.54 | |
| | | US TREASURY N/B | 24,750,000.00 | 24,698,205.67 | |
| | | US TREASURY N/B | 14,950,000.00 | 15,098,915.44 | |
| | | US TREASURY N/B | 5,400,000.00 | 5,275,863.17 | |
| | | US TREASURY N/B | 20,700,000.00 | 20,106,085.95 | |
| | | US TREASURY N/B | 71,550,000.00 | 71,882,593.02 | |
| | | US TREASURY N/B | 100,000.00 | 101,066.40 | |
| | | US TREASURY N/B | 270,000.00 | 262,216.38 | |
| | | US TREASURY N/B | 9,450,000.00 | 9,513,307.44 | |
| | | US TREASURY N/B | 100,000.00 | 100,875.00 | |
| | | US TREASURY N/B | 100,000.00 | 97,593.75 | |
| | | US TREASURY N/B | 31,550,000.00 | 30,585,626.92 | |
| | | US TREASURY N/B | 100,000.00 | 100,464.84 | |
| | | US TREASURY N/B | 100,000.00 | 98,109.37 | |
| | | US TREASURY N/B | 1,500,000.00 | 1,510,195.20 | |
| | | US TREASURY N/B | 100,000.00 | 96,458.98 | |
| | | US TREASURY N/B | 3,250,000.00 | 3,169,257.65 | |
| | | US TREASURY N/B | 7,200,000.00 | 7,268,202.72 | |
| | | US TREASURY N/B | 100,000.00 | 95,556.64 | |
| | | US TREASURY N/B | 100,000.00 | 98,351.56 | |
| | | US TREASURY N/B | 42,100,000.00 | 42,689,564.19 | |
| | | US TREASURY N/B | 42,700,000.00 | 40,628,379.61 | |
| | | US TREASURY N/B | 350,000.00 | 345,392.56 | |
| US TREASURY N/B | 69,100,000.00 | 67,766,584.21 | | | |
| US TREASURY N/B | 67,250,000.00 | 68,250,868.30 | | | |
| US TREASURY N/B | 9,950,000.00 | 9,446,281.25 | | | |
| US TREASURY N/B | 59,400,000.00 | 58,463,749.08 | | | |
| US TREASURY N/B | 300,000.00 | 284,144.52 | | | |
| US TREASURY N/B | 300,000.00 | 298,453.11 | | | |
| US TREASURY N/B | 70,400,000.00 | 66,362,996.48 | | | |

| | | |
|-----------------|---------------|---------------|
| US TREASURY N/B | 62,100,000.00 | 61,200,034.38 |
| US TREASURY N/B | 2,900,000.00 | 2,830,671.73 |
| US TREASURY N/B | 50,000.00 | 47,133.78 |
| US TREASURY N/B | 45,100,000.00 | 44,753,821.42 |
| US TREASURY N/B | 10,700,000.00 | 10,037,727.78 |
| US TREASURY N/B | 100,000.00 | 101,197.26 |
| US TREASURY N/B | 10,350,000.00 | 9,710,603.91 |
| US TREASURY N/B | 100,000.00 | 101,242.18 |
| US TREASURY N/B | 41,300,000.00 | 38,777,631.41 |
| US TREASURY N/B | 100,000.00 | 100,769.53 |
| US TREASURY N/B | 500,000.00 | 468,281.25 |
| US TREASURY N/B | 100,000.00 | 100,814.45 |
| US TREASURY N/B | 100,000.00 | 99,990.23 |
| US TREASURY N/B | 600,000.00 | 589,546.86 |
| US TREASURY N/B | 23,750,000.00 | 22,425,194.12 |
| US TREASURY N/B | 100,000.00 | 101,181.64 |
| US TREASURY N/B | 100,000.00 | 100,326.17 |
| US TREASURY N/B | 20,050,000.00 | 18,923,753.40 |
| US TREASURY N/B | 1,100,000.00 | 1,100,107.36 |
| US TREASURY N/B | 51,350,000.00 | 50,532,610.70 |
| US TREASURY N/B | 45,300,000.00 | 42,667,820.85 |
| US TREASURY N/B | 9,900,000.00 | 9,931,516.65 |
| US TREASURY N/B | 43,950,000.00 | 41,325,872.95 |
| US TREASURY N/B | 100,000.00 | 101,351.56 |
| US TREASURY N/B | 61,600,000.00 | 57,398,682.88 |
| US TREASURY N/B | 100,000.00 | 101,714.84 |
| US TREASURY N/B | 8,650,000.00 | 8,499,976.13 |
| US TREASURY N/B | 48,700,000.00 | 45,450,794.44 |
| US TREASURY N/B | 100,000.00 | 102,466.79 |
| US TREASURY N/B | 18,900,000.00 | 17,673,713.19 |
| US TREASURY N/B | 100,000.00 | 103,248.04 |
| US TREASURY N/B | 15,600,000.00 | 14,618,905.08 |
| US TREASURY N/B | 100,000.00 | 104,033.20 |
| US TREASURY N/B | 17,950,000.00 | 17,743,153.17 |
| US TREASURY N/B | 100,000.00 | 93,921.87 |
| US TREASURY N/B | 4,200,000.00 | 4,309,593.54 |
| US TREASURY N/B | 29,500,000.00 | 27,552,536.85 |
| US TREASURY N/B | 100,000.00 | 100,726.56 |
| US TREASURY N/B | 100,000.00 | 94,392.57 |
| US TREASURY N/B | 100,000.00 | 101,531.25 |
| US TREASURY N/B | 8,350,000.00 | 8,111,893.90 |
| US TREASURY N/B | 24,400,000.00 | 23,098,506.44 |
| US TREASURY N/B | 100,000.00 | 102,376.95 |

| | | | |
|-----------------|---------------|---------------|--|
| US TREASURY N/B | 51,350,000.00 | 49,394,283.90 | |
| US TREASURY N/B | 11,350,000.00 | 11,577,442.65 | |
| US TREASURY N/B | 2,850,000.00 | 2,786,709.76 | |
| US TREASURY N/B | 6,200,000.00 | 6,430,925.20 | |
| US TREASURY N/B | 31,200,000.00 | 29,970,280.08 | |
| US TREASURY N/B | 15,100,000.00 | 14,690,057.65 | |
| US TREASURY N/B | 6,000,000.00 | 6,200,507.40 | |
| US TREASURY N/B | 41,350,000.00 | 40,925,997.10 | |
| US TREASURY N/B | 7,850,000.00 | 8,047,936.18 | |
| US TREASURY N/B | 29,900,000.00 | 28,911,897.69 | |
| US TREASURY N/B | 13,000,000.00 | 13,214,042.40 | |
| US TREASURY N/B | 100,000.00 | 93,189.45 | |
| US TREASURY N/B | 41,000,000.00 | 40,364,979.70 | |
| US TREASURY N/B | 100,000.00 | 101,230.46 | |
| US TREASURY N/B | 4,000,000.00 | 3,992,734.00 | |
| US TREASURY N/B | 11,600,000.00 | 11,798,921.44 | |
| US TREASURY N/B | 750,000.00 | 766,303.65 | |
| US TREASURY N/B | 50,000.00 | 46,599.60 | |
| US TREASURY N/B | 3,900,000.00 | 3,947,607.30 | |
| US TREASURY N/B | 9,150,000.00 | 9,262,230.24 | |
| US TREASURY N/B | 3,450,000.00 | 3,560,777.08 | |
| US TREASURY N/B | 100,000.00 | 87,171.87 | |
| US TREASURY N/B | 100,000.00 | 99,712.89 | |
| US TREASURY N/B | 15,450,000.00 | 15,873,064.26 | |
| US TREASURY N/B | 450,000.00 | 412,347.64 | |
| US TREASURY N/B | 35,050,000.00 | 35,674,328.12 | |
| US TREASURY N/B | 47,850,000.00 | 47,936,914.74 | |
| US TREASURY N/B | 42,250,000.00 | 42,098,985.82 | |
| US TREASURY N/B | 39,700,000.00 | 44,222,076.14 | |
| US TREASURY N/B | 59,800,000.00 | 52,230,390.41 | |
| US TREASURY N/B | 2,350,000.00 | 2,366,339.78 | |
| US TREASURY N/B | 44,400,000.00 | 44,703,513.96 | |
| US TREASURY N/B | 35,050,000.00 | 35,668,166.33 | |
| US TREASURY N/B | 41,180,000.00 | 35,679,410.32 | |
| US TREASURY N/B | 19,750,000.00 | 20,209,418.57 | |
| US TREASURY N/B | 25,750,000.00 | 26,939,428.55 | |
| US TREASURY N/B | 100,000.00 | 105,832.03 | |
| US TREASURY N/B | 100,000.00 | 103,509.76 | |
| US TREASURY N/B | 100,000.00 | 100,535.15 | |
| US TREASURY N/B | 5,500,000.00 | 5,595,605.40 | |
| US TREASURY N/B | 9,300,000.00 | 10,086,140.16 | |
| US TREASURY N/B | 500,000.00 | 439,355.45 | |
| US TREASURY N/B | 100,000.00 | 102,958.98 | |

| | | |
|-----------------|---------------|---------------|
| US TREASURY N/B | 43,100,000.00 | 44,110,156.25 |
| US TREASURY N/B | 5,750,000.00 | 5,150,741.90 |
| US TREASURY N/B | 64,400,000.00 | 67,515,601.16 |
| US TREASURY N/B | 50,000.00 | 43,512.69 |
| US TREASURY N/B | 9,250,000.00 | 9,271,137.17 |
| US TREASURY N/B | 1,000,000.00 | 870,468.70 |
| US TREASURY N/B | 1,400,000.00 | 1,448,863.22 |
| US TREASURY N/B | 14,750,000.00 | 13,166,102.22 |
| US TREASURY N/B | 64,230,000.00 | 60,781,394.95 |
| US TREASURY N/B | 48,250,000.00 | 45,146,728.87 |
| US TREASURY N/B | 200,000.00 | 203,753.90 |
| US TREASURY N/B | 51,800,000.00 | 50,615,277.02 |
| US TREASURY N/B | 37,850,000.00 | 36,595,476.89 |
| US TREASURY N/B | 46,550,000.00 | 46,489,084.67 |
| US TREASURY N/B | 23,650,000.00 | 24,610,317.71 |
| US TREASURY N/B | 55,150,000.00 | 55,355,731.56 |
| US TREASURY N/B | 68,750,000.00 | 70,774,900.62 |
| US TREASURY N/B | 29,500,000.00 | 29,214,794.00 |
| US TREASURY N/B | 62,650,000.00 | 63,703,547.46 |
| US TREASURY N/B | 20,500,000.00 | 21,420,896.90 |
| US TREASURY N/B | 5,000,000.00 | 5,070,703.00 |
| US TREASURY N/B | 350,000.00 | 363,275.36 |
| US TREASURY N/B | 100,000.00 | 102,425.78 |
| US TREASURY N/B | 100,000.00 | 91,574.21 |
| US TREASURY N/B | 100,000.00 | 98,558.59 |
| US TREASURY N/B | 100,000.00 | 100,884.76 |
| US TREASURY N/B | 100,000.00 | 99,312.50 |
| US TREASURY N/B | 100,000.00 | 101,859.37 |
| US TREASURY N/B | 100,000.00 | 98,968.75 |
| US TREASURY N/B | 1,750,000.00 | 1,113,334.95 |
| US TREASURY N/B | 100,000.00 | 93,214.84 |
| US TREASURY N/B | 850,000.00 | 534,752.85 |
| US TREASURY N/B | 50,000.00 | 32,538.08 |
| US TREASURY N/B | 100,000.00 | 102,625.00 |
| US TREASURY N/B | 200,000.00 | 140,277.34 |
| US TREASURY N/B | 100,000.00 | 98,121.09 |
| US TREASURY N/B | 1,500,000.00 | 1,014,697.20 |
| US TREASURY N/B | 400,000.00 | 332,468.72 |
| US TREASURY N/B | 57,850,000.00 | 40,522,114.29 |
| US TREASURY N/B | 100,000.00 | 82,699.21 |
| US TREASURY N/B | 32,050,000.00 | 23,681,943.71 |
| US TREASURY N/B | 100,000.00 | 80,882.81 |
| US TREASURY N/B | 500,000.00 | 419,375.00 |

| | | |
|-----------------|---------------|---------------|
| US TREASURY N/B | 200,000.00 | 155,101.56 |
| US TREASURY N/B | 100,000.00 | 85,064.45 |
| US TREASURY N/B | 100,000.00 | 77,140.62 |
| US TREASURY N/B | 41,590,000.00 | 33,843,862.50 |
| US TREASURY N/B | 100,000.00 | 90,587.89 |
| US TREASURY N/B | 100,000.00 | 90,396.48 |
| US TREASURY N/B | 100,000.00 | 87,015.62 |
| US TREASURY N/B | 100,000.00 | 96,375.00 |
| US TREASURY N/B | 46,100,000.00 | 39,887,301.23 |
| US TREASURY N/B | 8,600,000.00 | 7,153,452.48 |
| US TREASURY N/B | 50,450,000.00 | 40,255,548.32 |
| US TREASURY N/B | 47,650,000.00 | 37,127,907.94 |
| US TREASURY N/B | 34,900,000.00 | 24,864,885.41 |
| US TREASURY N/B | 25,400,000.00 | 19,680,036.84 |
| US TREASURY N/B | 7,200,000.00 | 5,547,936.96 |
| US TREASURY N/B | 400,000.00 | 280,609.36 |
| US TREASURY N/B | 26,700,000.00 | 18,669,139.29 |
| US TREASURY N/B | 11,200,000.00 | 8,341,374.72 |
| US TREASURY N/B | 7,000,000.00 | 5,316,992.10 |
| US TREASURY N/B | 2,000,000.00 | 1,515,156.20 |
| US TREASURY N/B | 11,400,000.00 | 8,219,132.10 |
| US TREASURY N/B | 6,300,000.00 | 4,530,585.78 |
| US TREASURY N/B | 49,700,000.00 | 37,352,656.25 |
| US TREASURY N/B | 52,650,000.00 | 40,400,645.80 |
| US TREASURY N/B | 39,750,000.00 | 29,737,968.75 |
| US TREASURY N/B | 50,000,000.00 | 39,984,375.00 |
| US TREASURY N/B | 44,100,000.00 | 32,849,331.48 |
| US TREASURY N/B | 4,100,000.00 | 2,974,421.67 |
| US TREASURY N/B | 14,650,000.00 | 9,284,437.50 |
| US TREASURY N/B | 300,000.00 | 194,929.68 |
| US TREASURY N/B | 35,300,000.00 | 20,945,583.29 |
| US TREASURY N/B | 1,150,000.00 | 573,023.38 |
| US TREASURY N/B | 6,850,000.00 | 3,878,812.50 |
| US TREASURY N/B | 1,750,000.00 | 1,117,436.42 |
| US TREASURY N/B | 100,000.00 | 58,064.45 |
| US TREASURY N/B | 100,000.00 | 56,039.06 |
| US TREASURY N/B | 100,000.00 | 61,523.43 |
| US TREASURY N/B | 16,350,000.00 | 11,584,230.06 |
| US TREASURY N/B | 100,000.00 | 72,625.00 |
| US TREASURY N/B | 9,350,000.00 | 7,675,034.45 |
| US TREASURY N/B | 500,000.00 | 498,417.95 |
| US TREASURY N/B | 26,600,000.00 | 24,412,253.74 |
| US TREASURY N/B | 46,050,000.00 | 42,249,074.44 |

| | | | | |
|---------------------|-------------------------|------------------|---------------------------------------|--|
| 小計 | 銘柄数：213 | 3,523,530,000.00 | 3,284,262,282.05 (487,614,421,015) | |
| | 組入時価比率：45.6% | | 46.1% | |
| カナダドル | CANADIAN GOVERNMENT | 11,650,000.00 | 11,481,941.76 | |
| | CANADIAN GOVERNMENT | 750,000.00 | 756,061.72 | |
| | CANADIAN GOVERNMENT | 11,650,000.00 | 11,723,574.41 | |
| | CANADIAN GOVERNMENT | 4,190,000.00 | 4,112,811.82 | |
| | CANADIAN GOVERNMENT | 1,450,000.00 | 1,412,521.99 | |
| | CANADIAN GOVERNMENT | 3,300,000.00 | 3,312,948.21 | |
| | CANADIAN GOVERNMENT | 1,100,000.00 | 1,124,135.10 | |
| | CANADIAN GOVERNMENT | 250,000.00 | 246,193.97 | |
| | CANADIAN GOVERNMENT | 6,600,000.00 | 6,716,590.32 | |
| | CANADIAN GOVERNMENT | 24,250,000.00 | 25,317,972.42 | |
| | CANADIAN GOVERNMENT | 9,530,000.00 | 10,559,585.93 | |
| | CANADIAN GOVERNMENT | 100,000.00 | 98,560.75 | |
| | CANADIAN GOVERNMENT | 1,850,000.00 | 1,904,445.87 | |
| | CANADIAN GOVERNMENT | 100,000.00 | 98,119.34 | |
| | CANADIAN GOVERNMENT | 7,300,000.00 | 6,803,874.48 | |
| | CANADIAN GOVERNMENT | 9,400,000.00 | 8,331,400.48 | |
| | CANADIAN GOVERNMENT | 13,600,000.00 | 12,595,380.24 | |
| | CANADIAN GOVERNMENT | 100,000.00 | 91,737.21 | |
| | CANADIAN GOVERNMENT | 4,100,000.00 | 3,847,831.14 | |
| | CANADIAN GOVERNMENT | 11,750,000.00 | 11,326,048.25 | |
| | CANADIAN GOVERNMENT | 21,310,000.00 | 25,137,429.43 | |
| | CANADIAN GOVERNMENT | 800,000.00 | 806,088.40 | |
| | CANADIAN GOVERNMENT | 7,800,000.00 | 7,993,374.48 | |
| | CANADIAN GOVERNMENT | 1,100,000.00 | 1,101,139.71 | |
| | CANADIAN GOVERNMENT | 1,700,000.00 | 1,697,033.16 | |
| | CANADIAN GOVERNMENT | 2,250,000.00 | 2,237,719.05 | |
| | CANADIAN GOVERNMENT | 6,730,000.00 | 7,772,031.47 | |
| | CANADIAN GOVERNMENT | 6,240,000.00 | 6,134,668.80 | |
| | CANADIAN GOVERNMENT | 1,800,000.00 | 1,538,621.46 | |
| | CANADIAN GOVERNMENT | 14,600,000.00 | 10,378,826.10 | |
| CANADIAN GOVERNMENT | 7,700,000.00 | 5,041,117.62 | | |
| CANADIAN GOVERNMENT | 1,550,000.00 | 1,273,563.23 | | |
| CANADIAN GOVERNMENT | 5,700,000.00 | 4,559,753.19 | | |
| 小計 | 銘柄数：33 | 202,300,000.00 | 197,533,101.51 (21,193,326,461) | |
| | 組入時価比率：2.0% | | 2.0% | |
| メキシコペソ | MEX BONOS DESARR FIX RT | 2,700,000.00 | 2,682,650.88 | |
| | MEX BONOS DESARR FIX RT | 171,600,000.00 | 166,493,887.56 | |
| | MEX BONOS DESARR FIX RT | 133,900,000.00 | 133,492,006.70 | |
| | MEX BONOS DESARR FIX RT | 6,000,000.00 | 6,081,420.00 | |

| | | | |
|-----|--------------------------|------------------|-------------------------------------|
| | MEX BONOS DESARR FIX RT | 52,400,000.00 | 53,037,121.12 |
| | MEX BONOS DESARR FIX RT | 84,300,000.00 | 85,318,731.78 |
| | MEX BONOS DESARR FIX RT | 161,000,000.00 | 156,873,779.30 |
| | MEX BONOS DESARR FIX RT | 68,500,000.00 | 64,357,072.05 |
| | MEX BONOS DESARR FIX RT | 400,000.00 | 374,640.00 |
| | MEX BONOS DESARR FIX RT | 37,000,000.00 | 35,091,873.00 |
| | MEX BONOS DESARR FIX RT | 61,300,000.00 | 66,417,115.58 |
| | MEX BONOS DESARR FIX RT | 185,500,000.00 | 177,067,244.20 |
| | MEX BONOS DESARR FIX RT | 91,100,000.00 | 78,588,663.07 |
| | MEX BONOS DESARR FIX RT | 117,500,000.00 | 102,091,919.50 |
| 小計 | 銘柄数：14 | 1,173,200,000.00 | 1,127,968,124.74 (8,944,110,448) |
| | 組入時価比率：0.8% | | 0.8% |
| ユーロ | BELGIUM KINGDOM | 100,000.00 | 96,507.85 |
| | BELGIUM KINGDOM | 100,000.00 | 94,760.00 |
| | BELGIUM KINGDOM | 5,350,000.00 | 5,406,710.00 |
| | BELGIUM KINGDOM | 11,650,000.00 | 11,650,000.00 |
| | BELGIUM KINGDOM | 16,250,000.00 | 17,395,625.00 |
| | BELGIUM KINGDOM | 100,000.00 | 88,860.00 |
| | BELGIUM KINGDOM | 6,850,000.00 | 6,871,920.00 |
| | BELGIUM KINGDOM | 1,950,000.00 | 1,902,030.00 |
| | BELGIUM KINGDOM | 4,300,000.00 | 4,244,530.00 |
| | BELGIUM KINGDOM | 100,000.00 | 83,190.00 |
| | BELGIUM KINGDOM | 200,000.00 | 125,140.00 |
| | BELGIUM KINGDOM | 11,150,000.00 | 11,800,045.00 |
| | BELGIUM KINGDOM | 1,000,000.00 | 950,700.00 |
| | BELGIUM KINGDOM | 150,000.00 | 141,735.00 |
| | BELGIUM KINGDOM | 3,500,000.00 | 3,412,690.75 |
| | BELGIUM KINGDOM | 1,700,000.00 | 1,448,060.00 |
| | BELGIUM KINGDOM | 5,950,000.00 | 5,216,365.00 |
| | BELGIUM KINGDOM | 1,000,000.00 | 596,551.00 |
| | BELGIUM KINGDOM GOVT | 14,750,000.00 | 16,985,731.25 |
| | BONOS Y OBLIG DEL ESTADO | 100,000.00 | 99,265.62 |
| | BONOS Y OBLIG DEL ESTADO | 100,000.00 | 99,263.00 |
| | BONOS Y OBLIG DEL ESTADO | 42,400,000.00 | 42,756,859.60 |
| | BONOS Y OBLIG DEL ESTADO | 9,200,000.00 | 8,984,168.00 |
| | BONOS Y OBLIG DEL ESTADO | 3,000,000.00 | 2,851,200.00 |
| | BONOS Y OBLIG DEL ESTADO | 100,000.00 | 98,237.76 |
| | BONOS Y OBLIG DEL ESTADO | 14,000,000.00 | 14,071,400.00 |
| | BONOS Y OBLIG DEL ESTADO | 500,000.00 | 543,300.00 |
| | BONOS Y OBLIG DEL ESTADO | 100,000.00 | 97,087.85 |
| | BONOS Y OBLIG DEL ESTADO | 22,400,000.00 | 23,325,458.24 |
| | BONOS Y OBLIG DEL ESTADO | 43,300,000.00 | 43,722,175.00 |

| | | |
|--------------------------|---------------|---------------|
| BONOS Y OBLIG DEL ESTADO | 100,000.00 | 91,492.90 |
| BONOS Y OBLIG DEL ESTADO | 5,500,000.00 | 5,144,975.00 |
| BONOS Y OBLIG DEL ESTADO | 52,100,000.00 | 53,273,161.75 |
| BONOS Y OBLIG DEL ESTADO | 100,000.00 | 98,082.70 |
| BONOS Y OBLIG DEL ESTADO | 100,000.00 | 101,470.00 |
| BONOS Y OBLIG DEL ESTADO | 100,000.00 | 95,815.77 |
| BONOS Y OBLIG DEL ESTADO | 14,450,000.00 | 15,011,103.61 |
| BONOS Y OBLIG DEL ESTADO | 9,050,000.00 | 9,167,906.11 |
| BONOS Y OBLIG DEL ESTADO | 5,650,000.00 | 5,790,617.20 |
| BONOS Y OBLIG DEL ESTADO | 100,000.00 | 88,714.30 |
| BONOS Y OBLIG DEL ESTADO | 950,000.00 | 945,630.00 |
| BONOS Y OBLIG DEL ESTADO | 7,600,000.00 | 7,825,280.72 |
| BONOS Y OBLIG DEL ESTADO | 14,900,000.00 | 16,967,836.90 |
| BONOS Y OBLIG DEL ESTADO | 2,000,000.00 | 1,941,656.00 |
| BONOS Y OBLIG DEL ESTADO | 6,750,000.00 | 7,524,410.62 |
| BONOS Y OBLIG DEL ESTADO | 1,300,000.00 | 852,020.00 |
| BONOS Y OBLIG DEL ESTADO | 5,600,000.00 | 6,567,803.20 |
| BONOS Y OBLIG DEL ESTADO | 100,000.00 | 85,572.50 |
| BONOS Y OBLIG DEL ESTADO | 500,000.00 | 405,022.25 |
| BONOS Y OBLIG DEL ESTADO | 350,000.00 | 185,445.75 |
| BONOS Y OBLIG DEL ESTADO | 11,950,000.00 | 11,615,866.05 |
| BONOS Y OBLIG DEL ESTADO | 5,250,000.00 | 4,423,068.30 |
| BUNDES Obligation | 3,750,000.00 | 3,706,125.00 |
| BUNDES Obligation | 12,000,000.00 | 12,142,800.00 |
| BUNDES Obligation | 4,000,000.00 | 4,040,600.00 |
| BUNDES Obligation | 11,000,000.00 | 10,992,080.00 |
| BUNDESREPUB. DEUTSCHLAND | 100,000.00 | 97,700.00 |
| BUNDESREPUB. DEUTSCHLAND | 100,000.00 | 96,713.00 |
| BUNDESREPUB. DEUTSCHLAND | 34,900,000.00 | 37,541,581.00 |
| BUNDESREPUB. DEUTSCHLAND | 2,900,000.00 | 2,759,930.00 |
| BUNDESREPUB. DEUTSCHLAND | 100,000.00 | 93,979.00 |
| BUNDESREPUB. DEUTSCHLAND | 100,000.00 | 94,233.00 |
| BUNDESREPUB. DEUTSCHLAND | 27,970,000.00 | 32,691,336.00 |
| BUNDESREPUB. DEUTSCHLAND | 1,800,000.00 | 1,815,804.00 |
| BUNDESREPUB. DEUTSCHLAND | 45,900,000.00 | 53,328,915.00 |
| BUNDESREPUB. DEUTSCHLAND | 12,900,000.00 | 12,781,191.00 |
| BUNDESREPUB. DEUTSCHLAND | 2,450,000.00 | 2,388,407.00 |
| BUNDESREPUB. DEUTSCHLAND | 15,900,000.00 | 18,663,133.80 |
| BUNDESREPUB. DEUTSCHLAND | 11,150,000.00 | 8,643,480.00 |
| BUNDESREPUB. DEUTSCHLAND | 29,850,000.00 | 33,398,973.96 |
| BUNDESREPUB. DEUTSCHLAND | 30,870,000.00 | 35,451,648.22 |
| BUNDESREPUB. DEUTSCHLAND | 1,000,000.00 | 1,209,628.70 |
| BUNDESREPUB. DEUTSCHLAND | 100,000.00 | 91,075.72 |

| | | | |
|--------------------------|---------------|---------------|--|
| BUNDESREPUB. DEUTSCHLAND | 19,600,000.00 | 17,586,688.00 | |
| BUNDESREPUB. DEUTSCHLAND | 100,000.00 | 68,308.00 | |
| BUNDESREPUB. DEUTSCHLAND | 1,000,000.00 | 450,030.00 | |
| BUNDESREPUB. DEUTSCHLAND | 16,550,000.00 | 14,145,781.50 | |
| BUNDESREPUB. DEUTSCHLAND | 23,000,000.00 | 21,219,340.00 | |
| BUNDESSCHATZANWEISUNGEN | 3,400,000.00 | 3,403,264.00 | |
| BUONI POLIENNALI DEL TES | 100,000.00 | 105,960.00 | |
| BUONI POLIENNALI DEL TES | 20,950,000.00 | 21,450,705.00 | |
| BUONI POLIENNALI DEL TES | 24,360,000.00 | 24,645,012.00 | |
| BUONI POLIENNALI DEL TES | 29,450,000.00 | 29,623,755.00 | |
| BUONI POLIENNALI DEL TES | 200,000.00 | 200,580.00 | |
| BUONI POLIENNALI DEL TES | 16,900,000.00 | 16,888,170.00 | |
| BUONI POLIENNALI DEL TES | 200,000.00 | 199,460.00 | |
| BUONI POLIENNALI DEL TES | 29,050,000.00 | 29,343,405.00 | |
| BUONI POLIENNALI DEL TES | 27,950,000.00 | 29,509,610.00 | |
| BUONI POLIENNALI DEL TES | 37,550,000.00 | 38,729,070.00 | |
| BUONI POLIENNALI DEL TES | 100,000.00 | 102,160.00 | |
| BUONI POLIENNALI DEL TES | 11,000,000.00 | 11,203,500.00 | |
| BUONI POLIENNALI DEL TES | 150,000.00 | 166,545.00 | |
| BUONI POLIENNALI DEL TES | 1,800,000.00 | 1,894,320.00 | |
| BUONI POLIENNALI DEL TES | 100,000.00 | 104,200.00 | |
| BUONI POLIENNALI DEL TES | 24,000,000.00 | 25,116,000.00 | |
| BUONI POLIENNALI DEL TES | 5,050,000.00 | 5,111,610.00 | |
| BUONI POLIENNALI DEL TES | 15,000,000.00 | 14,974,500.00 | |
| BUONI POLIENNALI DEL TES | 11,200,000.00 | 11,882,080.00 | |
| BUONI POLIENNALI DEL TES | 100,000.00 | 94,840.00 | |
| BUONI POLIENNALI DEL TES | 26,500,000.00 | 27,435,450.00 | |
| BUONI POLIENNALI DEL TES | 100,000.00 | 116,890.00 | |
| BUONI POLIENNALI DEL TES | 200,000.00 | 206,220.00 | |
| BUONI POLIENNALI DEL TES | 7,650,000.00 | 7,744,095.00 | |
| BUONI POLIENNALI DEL TES | 150,000.00 | 138,750.00 | |
| BUONI POLIENNALI DEL TES | 100,000.00 | 87,730.00 | |
| BUONI POLIENNALI DEL TES | 100,000.00 | 96,370.00 | |
| BUONI POLIENNALI DEL TES | 30,950,000.00 | 36,316,730.00 | |
| BUONI POLIENNALI DEL TES | 100,000.00 | 95,020.00 | |
| BUONI POLIENNALI DEL TES | 5,700,000.00 | 6,087,600.00 | |
| BUONI POLIENNALI DEL TES | 4,000,000.00 | 4,160,000.00 | |
| BUONI POLIENNALI DEL TES | 24,450,000.00 | 27,618,720.00 | |
| BUONI POLIENNALI DEL TES | 4,650,000.00 | 4,816,005.00 | |
| BUONI POLIENNALI DEL TES | 100,000.00 | 99,880.00 | |
| BUONI POLIENNALI DEL TES | 30,700,000.00 | 31,151,290.00 | |
| BUONI POLIENNALI DEL TES | 9,300,000.00 | 9,376,260.00 | |
| BUONI POLIENNALI DEL TES | 650,000.00 | 573,690.00 | |

| | | |
|--------------------------|---------------|---------------|
| BUONI POLIENNALI DEL TES | 100,000.00 | 90,580.00 |
| BUONI POLIENNALI DEL TES | 450,000.00 | 507,150.00 |
| BUONI POLIENNALI DEL TES | 200,000.00 | 182,900.00 |
| BUONI POLIENNALI DEL TES | 3,200,000.00 | 3,596,160.00 |
| BUONI POLIENNALI DEL TES | 10,500,000.00 | 10,363,500.00 |
| BUONI POLIENNALI DEL TES | 400,000.00 | 299,920.00 |
| BUONI POLIENNALI DEL TES | 26,250,000.00 | 27,365,625.00 |
| BUONI POLIENNALI DEL TES | 1,400,000.00 | 1,517,180.00 |
| BUONI POLIENNALI DEL TES | 450,000.00 | 391,050.00 |
| BUONI POLIENNALI DEL TES | 400,000.00 | 348,480.00 |
| BUONI POLIENNALI DEL TES | 100,000.00 | 93,710.00 |
| BUONI POLIENNALI DEL TES | 15,200,000.00 | 14,774,400.00 |
| BUONI POLIENNALI DEL TES | 9,250,000.00 | 6,441,621.37 |
| FINNISH GOVERNMENT | 1,700,000.00 | 1,617,380.00 |
| FINNISH GOVERNMENT | 3,600,000.00 | 3,679,040.52 |
| FINNISH GOVERNMENT | 2,950,000.00 | 2,749,142.46 |
| FINNISH GOVERNMENT | 1,050,000.00 | 930,084.43 |
| FINNISH GOVERNMENT | 2,300,000.00 | 2,090,413.65 |
| FINNISH GOVERNMENT | 9,400,000.00 | 8,671,977.52 |
| FINNISH GOVERNMENT | 350,000.00 | 354,051.53 |
| FINNISH GOVERNMENT | 2,000,000.00 | 1,730,063.60 |
| FINNISH GOVERNMENT | 3,500,000.00 | 3,486,350.00 |
| FINNISH GOVERNMENT | 500,000.00 | 365,190.30 |
| FINNISH GOVERNMENT | 4,000,000.00 | 3,783,014.00 |
| FINNISH GOVERNMENT | 600,000.00 | 567,960.00 |
| FINNISH GOVERNMENT | 1,450,000.00 | 588,413.77 |
| FRANCE (GOVT OF) | 600,000.00 | 150,960.00 |
| FRANCE (GOVT OF) | 100,000.00 | 97,920.00 |
| FRANCE (GOVT OF) | 6,400,000.00 | 6,181,120.00 |
| FRANCE (GOVT OF) | 23,700,000.00 | 22,780,440.00 |
| FRANCE (GOVT OF) | 32,950,000.00 | 33,029,080.00 |
| FRANCE (GOVT OF) | 2,050,000.00 | 1,947,500.00 |
| FRANCE (GOVT OF) | 250,000.00 | 252,750.00 |
| FRANCE (GOVT OF) | 100,000.00 | 93,110.00 |
| FRANCE (GOVT OF) | 59,850,000.00 | 60,191,145.00 |
| FRANCE (GOVT OF) | 39,280,000.00 | 39,075,744.00 |
| FRANCE (GOVT OF) | 650,000.00 | 543,725.00 |
| FRANCE (GOVT OF) | 5,200,000.00 | 5,288,400.00 |
| FRANCE (GOVT OF) | 100,000.00 | 84,576.00 |
| FRANCE (GOVT OF) | 2,450,000.00 | 2,373,805.00 |
| FRANCE (GOVT OF) | 20,850,000.00 | 20,585,205.00 |
| FRANCE (GOVT OF) | 800,000.00 | 636,320.00 |
| FRANCE (GOVT OF) | 1,750,000.00 | 1,663,375.00 |

| | | | |
|-------------------------|---------------|---------------|--|
| FRANCE (GOVT OF) | 100,000.00 | 68,170.00 | |
| FRANCE (GOVT OF) | 200,000.00 | 116,580.00 | |
| FRANCE (GOVT OF) | 100,000.00 | 44,650.00 | |
| FRANCE (GOVT OF) | 400,000.00 | 172,320.00 | |
| FRANCE (GOVT OF) | 14,250,000.00 | 11,599,500.00 | |
| FRANCE (GOVT OF) | 18,300,000.00 | 16,396,800.00 | |
| FRANCE (GOVT OF) | 50,000.00 | 25,335.00 | |
| FRANCE GOVERNMENT O.A.T | 32,350,000.00 | 37,914,944.05 | |
| FRANCE GOVERNMENT O.A.T | 44,050,000.00 | 48,866,457.83 | |
| FRANCE GOVERNMENT O.A.T | 16,000,000.00 | 16,363,200.00 | |
| FRANCE GOVERNMENT O.A.T | 38,350,000.00 | 40,850,420.00 | |
| FRANCE GOVERNMENT O.A.T | 9,450,000.00 | 8,390,938.50 | |
| FRANCE GOVERNMENT O.A.T | 23,750,000.00 | 22,443,750.00 | |
| FRANCE GOVERNMENT O.A.T | 400,000.00 | 372,400.00 | |
| IRELAND GOVERNMENT BOND | 3,800,000.00 | 3,264,621.80 | |
| IRELAND GOVERNMENT BOND | 10,150,000.00 | 9,915,397.96 | |
| IRISH GOVERNMENT | 200,000.00 | 194,278.60 | |
| IRISH GOVERNMENT | 150,000.00 | 99,291.33 | |
| IRISH TSY 0.2% 2030 | 2,650,000.00 | 2,373,801.63 | |
| IRISH TSY 1.10% 2029 | 10,860,000.00 | 10,447,998.75 | |
| IRISH TSY 1.35% 2031 | 100,000.00 | 94,729.53 | |
| IRISH TSY 2% 2045 | 2,250,000.00 | 1,785,924.45 | |
| NETHERLANDS GOVERNMENT | 100,000.00 | 98,000.00 | |
| NETHERLANDS GOVERNMENT | 100,000.00 | 96,415.00 | |
| NETHERLANDS GOVERNMENT | 3,050,000.00 | 2,847,480.00 | |
| NETHERLANDS GOVERNMENT | 2,300,000.00 | 2,137,772.26 | |
| NETHERLANDS GOVERNMENT | 12,400,000.00 | 12,597,160.00 | |
| NETHERLANDS GOVERNMENT | 2,000,000.00 | 1,791,012.00 | |
| NETHERLANDS GOVERNMENT | 5,900,000.00 | 5,127,787.35 | |
| NETHERLANDS GOVERNMENT | 5,650,000.00 | 4,933,266.42 | |
| NETHERLANDS GOVERNMENT | 250,000.00 | 248,687.50 | |
| NETHERLANDS GOVERNMENT | 10,600,000.00 | 10,577,740.00 | |
| NETHERLANDS GOVERNMENT | 1,000,000.00 | 980,800.00 | |
| NETHERLANDS GOVERNMENT | 12,700,000.00 | 13,959,840.00 | |
| NETHERLANDS GOVERNMENT | 2,900,000.00 | 1,999,550.00 | |
| NETHERLANDS GOVERNMENT | 3,150,000.00 | 3,357,419.62 | |
| NETHERLANDS GOVERNMENT | 6,800,000.00 | 6,187,899.36 | |
| NETHERLANDS GOVERNMENT | 700,000.00 | 289,509.00 | |
| NETHERLANDS GOVERNMENT | 4,850,000.00 | 3,573,965.00 | |
| OBRIGACOES DO TESOURO | 1,000,000.00 | 1,060,200.00 | |
| OBRIGACOES DO TESOURO | 9,400,000.00 | 8,772,080.00 | |
| OBRIGACOES DO TESOURO | 1,000,000.00 | 987,700.00 | |
| OBRIGACOES DO TESOURO | 11,850,000.00 | 11,653,290.00 | |

| | | | | |
|------|-----------------------|------------------|-------------------|--|
| | OBRIGACOES DO TESOURO | 150,000.00 | 121,020.00 | |
| | OBRIGACOES DO TESOURO | 3,500,000.00 | 3,249,050.00 | |
| | REPUBLIC OF AUSTRIA | 7,000,000.00 | 4,107,600.00 | |
| | REPUBLIC OF AUSTRIA | 5,950,000.00 | 5,563,845.00 | |
| | REPUBLIC OF AUSTRIA | 4,850,000.00 | 4,963,490.00 | |
| | REPUBLIC OF AUSTRIA | 4,300,000.00 | 3,872,580.00 | |
| | REPUBLIC OF AUSTRIA | 10,450,000.00 | 10,945,330.00 | |
| | REPUBLIC OF AUSTRIA | 9,850,000.00 | 8,837,420.00 | |
| | REPUBLIC OF AUSTRIA | 4,250,000.00 | 4,288,250.00 | |
| | REPUBLIC OF AUSTRIA | 1,500,000.00 | 1,494,750.00 | |
| | REPUBLIC OF AUSTRIA | 10,050,000.00 | 11,009,875.50 | |
| | REPUBLIC OF AUSTRIA | 5,300,000.00 | 5,042,862.55 | |
| | REPUBLIC OF AUSTRIA | 1,550,000.00 | 1,386,165.00 | |
| | SPANISH GOVERNMENT | 21,450,000.00 | 23,093,692.05 | |
| 小計 | 銘柄数：216 | 1,793,090,000.00 | 1,824,346,991.64 | |
| | 組入時価比率：29.7% | | (317,180,967,966) | |
| | | | 29.9% | |
| 英ポンド | UK TREASURY | 150,000.00 | 144,636.01 | |
| | UK TREASURY | 400,000.00 | 382,048.32 | |
| | UK TREASURY | 100,000.00 | 101,135.38 | |
| | UK TREASURY | 90,000.00 | 82,726.32 | |
| | UK TREASURY | 200,000.00 | 187,540.56 | |
| | UK TREASURY | 100,000.00 | 106,763.54 | |
| | UK TREASURY | 100,000.00 | 89,510.07 | |
| | UK TREASURY | 200,000.00 | 177,495.34 | |
| | UK TREASURY | 100,000.00 | 83,600.88 | |
| | UK TREASURY | 160,000.00 | 160,335.79 | |
| | UK TREASURY | 100,000.00 | 76,534.95 | |
| | UK TREASURY | 480,000.00 | 478,392.00 | |
| | UK TREASURY | 650,000.00 | 444,306.91 | |
| | UK TREASURY | 1,480,000.00 | 1,420,433.70 | |
| | UK TREASURY | 100,000.00 | 72,053.12 | |
| | UK TREASURY | 18,050,000.00 | 16,077,015.87 | |
| | UK TREASURY | 6,690,000.00 | 6,561,636.96 | |
| | UK TREASURY | 1,800,000.00 | 1,132,974.00 | |
| | UK TREASURY | 18,200,000.00 | 16,779,462.70 | |
| | UK TREASURY | 500,000.00 | 453,431.10 | |
| | UK TREASURY | 320,000.00 | 293,052.92 | |
| | UK TREASURY | 70,000.00 | 54,395.06 | |
| | UK TREASURY | 21,600,000.00 | 18,460,286.64 | |
| | UK TREASURY | 100,000.00 | 50,198.74 | |
| | UK TREASURY | 100,000.00 | 51,594.41 | |
| | UK TREASURY | 100,000.00 | 83,997.05 | |

| | | | |
|----------------|----------------------------|----------------|------------------------------------|
| | UK TREASURY | 550,000.00 | 230,324.05 |
| | UK TREASURY | 100,000.00 | 75,817.52 |
| | UK TREASURY | 600,000.00 | 260,593.56 |
| | UK TREASURY | 550,000.00 | 243,946.01 |
| | UK TREASURY | 100,000.00 | 44,453.42 |
| | UK TREASURY | 100,000.00 | 77,346.42 |
| | UK TREASURY | 19,850,000.00 | 15,196,977.38 |
| | UK TREASURY | 100,000.00 | 53,020.61 |
| | UK TREASURY | 700,000.00 | 481,582.57 |
| | UK TSY 0 1/2% 2061 | 50,000.00 | 12,431.04 |
| | UK TSY 0 5/8% 2050 | 300,000.00 | 105,690.00 |
| | UK TSY 3 1/4% 2044 | 100,000.00 | 75,690.00 |
| | UNITED KINGDOM GILT | 1,720,000.00 | 1,724,626.80 |
| | UNITED KINGDOM GILT | 20,620,000.00 | 20,572,167.78 |
| | UNITED KINGDOM GILT | 26,990,000.00 | 27,273,400.39 |
| | UNITED KINGDOM GILT | 7,590,000.00 | 7,704,333.48 |
| | UNITED KINGDOM GILT | 7,080,000.00 | 7,115,068.65 |
| | UNITED KINGDOM GILT | 34,750,000.00 | 35,204,113.00 |
| | UNITED KINGDOM GILT | 28,500,000.00 | 28,158,165.30 |
| | UNITED KINGDOM GILT | 1,600,000.00 | 1,612,391.20 |
| | UNITED KINGDOM GILT | 2,300,000.00 | 2,274,067.96 |
| | UNITED KINGDOM GILT | 31,040,000.00 | 28,800,218.78 |
| | UNITED KINGDOM GILT | 22,980,000.00 | 21,444,936.00 |
| | UNITED KINGDOM GILT | 140,000.00 | 62,597.71 |
| | UNITED KINGDOM GILT | 30,800,000.00 | 25,788,840.00 |
| | UNITED KINGDOM GILT | 8,600,000.00 | 8,448,646.01 |
| | UNITED KINGDOM(GOVERNMENT) | 170,000.00 | 139,193.94 |
| 小計 | 銘柄数：53 | 319,920,000.00 | 297,186,197.92 (59,532,339,167) |
| | 組入時価比率：5.6% | | 5.6% |
| スウェーデンク ローナ | SWEDISH GOVERNMENT | 17,500,000.00 | 17,328,718.75 |
| | SWEDISH GOVERNMENT | 26,200,000.00 | 25,474,854.74 |
| | SWEDISH GOVERNMENT | 20,000,000.00 | 19,049,010.00 |
| | SWEDISH GOVERNMENT | 23,400,000.00 | 20,953,838.88 |
| | SWEDISH GOVERNMENT | 20,800,000.00 | 20,863,648.00 |
| | SWEDISH GOVERNMENT | 7,600,000.00 | 7,254,200.00 |
| | SWEDISH GOVERNMENT | 14,800,000.00 | 16,188,758.00 |
| 小計 | 銘柄数：7 | 130,300,000.00 | 127,113,028.37 (2,010,928,108) |
| | 組入時価比率：0.2% | | 0.2% |
| ノルウェークロー ネ | NORWEGIAN GOVERNMENT | 6,200,000.00 | 6,038,180.00 |
| | NORWEGIAN GOVERNMENT | 10,500,000.00 | 10,080,105.00 |
| | NORWEGIAN GOVERNMENT | 29,100,000.00 | 27,034,412.16 |
| | NORWEGIAN GOVERNMENT | 11,000,000.00 | 9,847,350.70 |

| | | | |
|-------------|------------------------|----------------|-----------------------------------|
| 小計 | NORWEGIAN GOVERNMENT | 11,600,000.00 | 10,046,244.96 |
| | NORWEGIAN GOVERNMENT | 39,300,000.00 | 35,458,873.02 |
| | NORWEGIAN GOVERNMENT | 5,500,000.00 | 5,187,699.00 |
| | NORWEGIAN GOVERNMENT | 2,900,000.00 | 2,848,757.00 |
| | NORWEGIAN GOVERNMENT | 4,200,000.00 | 4,139,317.98 |
| | NORWEGIAN GOVERNMENT | 1,000,000.00 | 964,488.00 |
| | NORWEGIAN GOVERNMENT | 8,600,000.00 | 8,145,212.22 |
| | 銘柄数：11 | 129,900,000.00 | 119,790,640.04 (1,771,703,566) |
| 組入時価比率：0.2% | | 0.2% | |
| デンマーククローネ | KINGDOM OF DENMARK | 8,000,000.00 | 8,064,042.40 |
| | KINGDOM OF DENMARK | 9,600,000.00 | 9,366,720.00 |
| | KINGDOM OF DENMARK | 18,550,000.00 | 17,487,085.00 |
| | KINGDOM OF DENMARK | 2,600,000.00 | 2,282,584.20 |
| | KINGDOM OF DENMARK | 9,700,000.00 | 9,655,352.84 |
| | KINGDOM OF DENMARK | 43,500,000.00 | 52,891,650.00 |
| | KINGDOM OF DENMARK | 7,500,000.00 | 3,824,388.00 |
| | 銘柄数：7 | 99,450,000.00 | 103,571,822.44 (2,412,187,744) |
| 組入時価比率：0.2% | | 0.2% | |
| ズロチ | POLAND GOVERNMENT BOND | 1,200,000.00 | 1,153,148.04 |
| | POLAND GOVERNMENT BOND | 2,700,000.00 | 2,681,225.82 |
| | POLAND GOVERNMENT BOND | 51,000,000.00 | 49,072,771.20 |
| | POLAND GOVERNMENT BOND | 7,500,000.00 | 8,111,003.25 |
| | POLAND GOVERNMENT BOND | 15,600,000.00 | 16,204,351.80 |
| | POLAND GOVERNMENT BOND | 1,500,000.00 | 1,505,954.25 |
| | POLAND GOVERNMENT BOND | 14,100,000.00 | 13,114,235.16 |
| | POLAND GOVERNMENT BOND | 18,700,000.00 | 18,426,476.97 |
| | POLAND GOVERNMENT BOND | 38,100,000.00 | 32,039,749.23 |
| | POLAND GOVERNMENT BOND | 11,900,000.00 | 9,738,791.02 |
| | POLAND GOVERNMENT BOND | 17,600,000.00 | 18,517,099.04 |
| | POLAND GOVERNMENT BOND | 3,300,000.00 | 3,224,056.44 |
| | 銘柄数：12 | 183,200,000.00 | 173,788,862.22 (7,104,488,687) |
| 組入時価比率：0.7% | | 0.7% | |
| 豪ドル | AUSTRALIAN GOVERNMENT | 12,670,000.00 | 12,257,211.40 |
| | AUSTRALIAN GOVERNMENT | 5,100,000.00 | 5,208,018.00 |
| | AUSTRALIAN GOVERNMENT | 6,300,000.00 | 6,213,816.00 |
| | AUSTRALIAN GOVERNMENT | 1,900,000.00 | 1,858,884.00 |
| | AUSTRALIAN GOVERNMENT | 3,570,000.00 | 3,538,191.30 |
| | AUSTRALIAN GOVERNMENT | 3,100,000.00 | 2,997,235.00 |
| | AUSTRALIAN GOVERNMENT | 18,000,000.00 | 17,133,480.00 |
| | AUSTRALIAN GOVERNMENT | 8,000,000.00 | 6,968,480.00 |

| | | | | |
|------------|------------------------|----------------|------------------|--|
| | AUSTRALIAN GOVERNMENT | 6,250,000.00 | 5,513,312.50 | |
| | AUSTRALIAN GOVERNMENT | 1,900,000.00 | 1,600,560.00 | |
| | AUSTRALIAN GOVERNMENT | 6,550,000.00 | 5,518,309.50 | |
| | AUSTRALIAN GOVERNMENT | 3,100,000.00 | 2,662,094.00 | |
| | AUSTRALIAN GOVERNMENT | 22,700,000.00 | 23,342,410.00 | |
| | AUSTRALIAN GOVERNMENT | 3,050,000.00 | 2,806,244.00 | |
| | AUSTRALIAN GOVERNMENT | 100,000.00 | 96,646.00 | |
| | AUSTRALIAN GOVERNMENT | 10,280,000.00 | 9,671,218.40 | |
| | AUSTRALIAN GOVERNMENT | 3,290,000.00 | 2,877,170.80 | |
| | AUSTRALIAN GOVERNMENT | 14,500,000.00 | 13,578,090.00 | |
| | AUSTRALIAN GOVERNMENT | 2,250,000.00 | 1,948,725.00 | |
| | AUSTRALIAN GOVERNMENT | 5,050,000.00 | 3,953,695.50 | |
| | AUSTRALIAN GOVERNMENT | 6,090,000.00 | 4,519,389.00 | |
| | AUSTRALIAN GOVERNMENT | 6,300,000.00 | 3,308,130.00 | |
| | AUSTRALIAN GOVERNMENT | 1,450,000.00 | 1,387,505.00 | |
| 小計 | 銘柄数：23 | 151,500,000.00 | 138,958,815.40 | |
| | | | (13,522,082,326) | |
| | 組入時価比率：1.3% | | 1.3% | |
| ニュージーランドドル | NEW ZEALAND GOVERNMENT | 2,600,000.00 | 2,661,152.00 | |
| | NEW ZEALAND GOVERNMENT | 2,300,000.00 | 2,122,210.00 | |
| | NEW ZEALAND GOVERNMENT | 5,700,000.00 | 5,614,500.00 | |
| | NEW ZEALAND GOVERNMENT | 3,200,000.00 | 3,310,720.00 | |
| | NEW ZEALAND GOVERNMENT | 3,750,000.00 | 3,307,543.50 | |
| | NEW ZEALAND GOVERNMENT | 3,650,000.00 | 3,208,532.50 | |
| | NEW ZEALAND GOVERNMENT | 6,200,000.00 | 5,936,372.28 | |
| | NEW ZEALAND GOVERNMENT | 2,000,000.00 | 1,992,272.60 | |
| | NEW ZEALAND GOVERNMENT | 400,000.00 | 391,240.00 | |
| | NEW ZEALAND GOVERNMENT | 6,450,000.00 | 5,355,435.00 | |
| | NEW ZEALAND GOVERNMENT | 2,600,000.00 | 1,675,700.00 | |
| | NEW ZEALAND GOVERNMENT | 1,000,000.00 | 649,200.00 | |
| 小計 | 銘柄数：12 | 39,850,000.00 | 36,224,877.88 | |
| | | | (3,168,952,316) | |
| | 組入時価比率：0.3% | | 0.3% | |
| シンガポールドル | SINGAPORE GOVERNMENT | 1,100,000.00 | 1,330,450.00 | |
| | SINGAPORE GOVERNMENT | 350,000.00 | 349,545.00 | |
| | SINGAPORE GOVERNMENT | 5,050,000.00 | 5,204,530.00 | |
| | SINGAPORE GOVERNMENT | 2,200,000.00 | 2,261,864.00 | |
| | SINGAPORE GOVERNMENT | 600,000.00 | 618,120.00 | |
| | SINGAPORE GOVERNMENT | 450,000.00 | 473,445.00 | |
| | SINGAPORE GOVERNMENT | 1,800,000.00 | 1,890,180.00 | |
| | SINGAPORE GOVERNMENT | 5,610,000.00 | 5,967,749.70 | |
| | SINGAPORE GOVERNMENT | 1,250,000.00 | 1,246,375.00 | |
| | SINGAPORE GOVERNMENT | 3,930,000.00 | 4,399,635.00 | |

| | | | |
|-------------|-----------------------|----------------|-----------------------------------|
| 小計 | SINGAPORE GOVERNMENT | 4,570,000.00 | 4,729,950.00 |
| | SINGAPORE GOVERNMENT | 850,000.00 | 943,500.00 |
| | SINGAPORE GOVERNMENT | 3,000,000.00 | 3,395,505.00 |
| | SINGAPORE GOVERNMENT | 5,050,000.00 | 4,949,000.00 |
| | 銘柄数：14 | 35,810,000.00 | 37,759,848.70 (4,361,640,123) |
| | 組入時価比率：0.4% | | 0.4% |
| リンギ | MALAYSIA GOVERNMENT | 2,400,000.00 | 2,429,237.52 |
| | MALAYSIA GOVERNMENT | 100,000.00 | 108,968.16 |
| | MALAYSIA GOVERNMENT | 6,300,000.00 | 6,501,848.85 |
| | MALAYSIA GOVERNMENT | 13,100,000.00 | 14,637,064.92 |
| | MALAYSIA GOVERNMENT | 8,800,000.00 | 9,212,119.84 |
| | MALAYSIA GOVERNMENT | 1,000,000.00 | 1,124,669.50 |
| | MALAYSIAN GOVERNMENT | 400,000.00 | 404,980.92 |
| | MALAYSIAN GOVERNMENT | 8,200,000.00 | 8,316,078.38 |
| | MALAYSIAN GOVERNMENT | 10,800,000.00 | 10,894,902.84 |
| | MALAYSIAN GOVERNMENT | 6,200,000.00 | 6,308,513.64 |
| | MALAYSIAN GOVERNMENT | 500,000.00 | 523,608.95 |
| | MALAYSIAN GOVERNMENT | 4,980,000.00 | 5,118,047.09 |
| | MALAYSIAN GOVERNMENT | 15,400,000.00 | 16,288,661.62 |
| | MALAYSIAN GOVERNMENT | 2,400,000.00 | 2,326,046.64 |
| | MALAYSIAN GOVERNMENT | 9,300,000.00 | 9,772,652.04 |
| | MALAYSIAN GOVERNMENT | 12,100,000.00 | 12,499,341.14 |
| | MALAYSIAN GOVERNMENT | 3,600,000.00 | 3,853,831.68 |
| | MALAYSIAN GOVERNMENT | 1,000,000.00 | 1,132,507.00 |
| | MALAYSIAN GOVERNMENT | 400,000.00 | 404,700.48 |
| | MALAYSIAN GOVERNMENT | 14,350,000.00 | 16,617,360.27 |
| | MALAYSIAN GOVERNMENT | 12,100,000.00 | 13,679,471.08 |
| | MALAYSIAN GOVERNMENT | 9,400,000.00 | 10,939,405.10 |
| | MALAYSIAN GOVERNMENT | 300,000.00 | 327,469.95 |
| 小計 | 銘柄数：23 | 143,130,000.00 | 153,421,487.61 (5,393,823,897) |
| 組入時価比率：0.5% | | 0.5% | |
| 人民元 | CHINA GOVERNMENT BOND | 91,300,000.00 | 91,240,636.74 |
| | CHINA GOVERNMENT BOND | 160,200,000.00 | 162,112,179.24 |
| | CHINA GOVERNMENT BOND | 127,900,000.00 | 127,366,912.80 |
| | CHINA GOVERNMENT BOND | 33,000,000.00 | 33,436,517.40 |
| | CHINA GOVERNMENT BOND | 84,200,000.00 | 84,961,193.26 |
| | CHINA GOVERNMENT BOND | 112,000,000.00 | 112,319,222.40 |
| | CHINA GOVERNMENT BOND | 84,800,000.00 | 86,254,498.08 |
| | CHINA GOVERNMENT BOND | 460,800,000.00 | 464,154,439.68 |
| | CHINA GOVERNMENT BOND | 51,600,000.00 | 51,570,928.56 |
| | CHINA GOVERNMENT BOND | 54,000,000.00 | 54,984,814.20 |
| | CHINA GOVERNMENT BOND | 24,400,000.00 | 24,499,146.96 |

| | | |
|-----------------------|----------------|----------------|
| CHINA GOVERNMENT BOND | 16,500,000.00 | 16,829,104.05 |
| CHINA GOVERNMENT BOND | 40,200,000.00 | 40,198,548.78 |
| CHINA GOVERNMENT BOND | 93,900,000.00 | 96,533,406.72 |
| CHINA GOVERNMENT BOND | 131,200,000.00 | 131,308,397.44 |
| CHINA GOVERNMENT BOND | 35,300,000.00 | 36,366,448.30 |
| CHINA GOVERNMENT BOND | 97,900,000.00 | 97,980,268.21 |
| CHINA GOVERNMENT BOND | 109,500,000.00 | 112,455,065.55 |
| CHINA GOVERNMENT BOND | 4,500,000.00 | 4,491,733.50 |
| CHINA GOVERNMENT BOND | 17,700,000.00 | 18,234,773.64 |
| CHINA GOVERNMENT BOND | 70,000,000.00 | 73,132,927.00 |
| CHINA GOVERNMENT BOND | 98,100,000.00 | 101,307,418.74 |
| CHINA GOVERNMENT BOND | 111,200,000.00 | 114,356,923.52 |
| CHINA GOVERNMENT BOND | 54,200,000.00 | 56,631,514.98 |
| CHINA GOVERNMENT BOND | 114,900,000.00 | 117,003,887.94 |
| CHINA GOVERNMENT BOND | 74,000,000.00 | 77,342,054.60 |
| CHINA GOVERNMENT BOND | 208,100,000.00 | 210,831,978.42 |
| CHINA GOVERNMENT BOND | 84,800,000.00 | 88,294,624.96 |
| CHINA GOVERNMENT BOND | 82,600,000.00 | 83,171,459.84 |
| CHINA GOVERNMENT BOND | 49,200,000.00 | 51,701,451.00 |
| CHINA GOVERNMENT BOND | 103,500,000.00 | 102,835,705.95 |
| CHINA GOVERNMENT BOND | 73,000,000.00 | 76,940,656.80 |
| CHINA GOVERNMENT BOND | 156,000,000.00 | 163,264,842.00 |
| CHINA GOVERNMENT BOND | 23,900,000.00 | 23,828,789.95 |
| CHINA GOVERNMENT BOND | 143,100,000.00 | 149,919,387.57 |
| CHINA GOVERNMENT BOND | 143,900,000.00 | 148,631,417.61 |
| CHINA GOVERNMENT BOND | 23,800,000.00 | 25,667,514.60 |
| CHINA GOVERNMENT BOND | 141,900,000.00 | 145,399,197.24 |
| CHINA GOVERNMENT BOND | 98,500,000.00 | 99,573,837.15 |
| CHINA GOVERNMENT BOND | 20,000,000.00 | 21,462,176.00 |
| CHINA GOVERNMENT BOND | 25,800,000.00 | 25,469,321.40 |
| CHINA GOVERNMENT BOND | 20,000,000.00 | 21,286,822.00 |
| CHINA GOVERNMENT BOND | 234,400,000.00 | 235,813,197.60 |
| CHINA GOVERNMENT BOND | 31,500,000.00 | 33,592,967.10 |
| CHINA GOVERNMENT BOND | 58,100,000.00 | 61,628,041.16 |
| CHINA GOVERNMENT BOND | 46,100,000.00 | 49,462,340.38 |
| CHINA GOVERNMENT BOND | 70,300,000.00 | 76,096,621.65 |
| CHINA GOVERNMENT BOND | 76,000,000.00 | 81,095,344.00 |
| CHINA GOVERNMENT BOND | 86,000,000.00 | 90,735,254.60 |
| CHINA GOVERNMENT BOND | 91,300,000.00 | 97,550,060.19 |
| CHINA GOVERNMENT BOND | 147,500,000.00 | 154,024,397.00 |
| CHINA GOVERNMENT BOND | 158,300,000.00 | 164,385,416.09 |
| CHINA GOVERNMENT BOND | 28,300,000.00 | 29,044,270.19 |

| | | | | |
|-------|------------------------|------------------|--|--|
| 小計 | CHINA GOVERNMENT BOND | 93,500,000.00 | 95,519,815.05 | |
| | CHINA GOVERNMENT BOND | 145,700,000.00 | 143,471,343.66 | |
| | CHINA GOVERNMENT BOND | 94,000,000.00 | 93,133,733.60 | |
| | CHINA GOVERNMENT BOND | 9,700,000.00 | 9,709,908.55 | |
| | CHINA GOVERNMENT BOND | 8,200,000.00 | 10,859,756.10 | |
| | CHINA GOVERNMENT BOND | 31,200,000.00 | 40,141,221.12 | |
| | CHINA GOVERNMENT BOND | 87,700,000.00 | 109,349,104.57 | |
| | CHINA GOVERNMENT BOND | 66,100,000.00 | 80,119,829.83 | |
| | CHINA GOVERNMENT BOND | 68,800,000.00 | 84,542,430.72 | |
| | CHINA GOVERNMENT BOND | 180,900,000.00 | 217,548,024.48 | |
| | CHINA GOVERNMENT BOND | 35,300,000.00 | 34,105,603.32 | |
| | 銘柄数：64 組入時価比率：11.3% | 5,600,300,000.00 | 5,817,280,825.74 (121,025,618,939) 11.4% | |
| 新シエケル | ISRAEL FIXED BOND | 7,100,000.00 | 7,281,620.84 | |
| | ISRAEL FIXED BOND | 5,000,000.00 | 4,858,138.50 | |
| | ISRAEL FIXED BOND | 6,850,000.00 | 6,823,698.74 | |
| | ISRAEL FIXED BOND | 10,100,000.00 | 9,621,238.79 | |
| | ISRAEL FIXED BOND | 1,500,000.00 | 1,491,534.00 | |
| | ISRAEL FIXED BOND | 1,300,000.00 | 1,331,189.08 | |
| | ISRAEL FIXED BOND | 10,500,000.00 | 9,234,460.20 | |
| | ISRAEL FIXED BOND | 18,600,000.00 | 15,688,253.70 | |
| | ISRAEL FIXED BOND | 4,400,000.00 | 4,360,114.88 | |
| | ISRAEL FIXED BOND | 13,800,000.00 | 10,355,194.32 | |
| | ISRAEL FIXED BOND | 11,900,000.00 | 13,452,053.93 | |
| | ISRAEL FIXED BOND | 5,700,000.00 | 5,096,888.13 | |
| 小計 | 銘柄数：12 組入時価比率：0.4% | 96,750,000.00 | 89,594,385.11 (3,982,748,160) 0.4% | |
| 合計 | | | 1,059,219,338,923 (1,059,219,338,923) | |

(注1)外貨建有価証券については、通貨種類毎の小計欄の()内は、邦貨換算額(単位:円)であります。

(注2)合計金額欄の()内は、外貨建有価証券に係るもので、内書であります。

(注3)比率は左より組入時価の純資産に対する比率、及び各小計欄の合計金額に対する比率であります。

(3)貸付有価証券の明細(2025年 9月 8日現在)

| 種類 | 通貨 | 銘柄 | 券面総額 | 備考 |
|------|-----|------------------|------------|----|
| 国債証券 | 米ドル | US TREASURY N/B | 42,000 | |
| | | US TREASURY N/B | 25,000,000 | |
| | | US TREASURY BOND | 5,482,000 | |
| | | US TREASURY N/B | 3,485,000 | |
| | | US TREASURY N/B | 85,000 | |
| | | US TREASURY N/B | 297,000 | |
| | | US TREASURY BOND | 11,000,000 | |
| | | US TREASURY BOND | 23,212,000 | |
| | | US TREASURY N/B | 42,000 | |

| | | |
|------------|--------------------------|------------|
| | US TREASURY N/B | 10,000,000 |
| | US TREASURY N/B | 12,000,000 |
| | US TREASURY N/B | 20,000,000 |
| | US TREASURY N/B | 38,505,000 |
| | US TREASURY N/B | 12,000,000 |
| | US TREASURY N/B | 30,000,000 |
| | US TREASURY N/B | 24,000,000 |
| | US TREASURY N/B | 14,700,000 |
| | US TREASURY N/B | 255,000 |
| | US TREASURY N/B | 5,000,000 |
| | US TREASURY N/B | 46,000,000 |
| | US TREASURY N/B | 9,000,000 |
| | US TREASURY N/B | 85,000 |
| 豪ドル | AUSTRALIAN GOVERNMENT | 6,800,000 |
| | AUSTRALIAN GOVERNMENT | 3,000,000 |
| | AUSTRALIAN GOVERNMENT | 15,300,000 |
| | AUSTRALIAN GOVERNMENT | 3,000,000 |
| | AUSTRALIAN GOVERNMENT | 1,000,000 |
| | AUSTRALIAN GOVERNMENT | 1,355,000 |
| | AUSTRALIAN GOVERNMENT | 1,000,000 |
| | AUSTRALIAN GOVERNMENT | 3,000,000 |
| | AUSTRALIAN GOVERNMENT | 4,000,000 |
| | AUSTRALIAN GOVERNMENT | 12,300,000 |
| | AUSTRALIAN GOVERNMENT | 19,000,000 |
| | AUSTRALIAN GOVERNMENT | 2,866,000 |
| スウェーデンクローナ | SWEDISH GOVERNMENT | 15,000,000 |
| | SWEDISH GOVERNMENT | 6,400,000 |
| | SWEDISH GOVERNMENT | 2,000,000 |
| | SWEDISH GOVERNMENT | 10,000,000 |
| | SWEDISH GOVERNMENT | 14,000,000 |
| メキシコペソ | MEX BONOS DESARR FIX RT | 230,000 |
| | MEX BONOS DESARR FIX RT | 250,000 |
| | MEX BONOS DESARR FIX RT | 1,450,000 |
| | MEX BONOS DESARR FIX RT | 1,138,000 |
| | MEX BONOS DESARR FIX RT | 582,000 |
| | MEX BONOS DESARR FIX RT | 770,000 |
| | MEX BONOS DESARR FIX RT | 1,360,000 |
| | MEX BONOS DESARR FIX RT | 990,000 |
| | MEX BONOS DESARR FIX RT | 300,000 |
| | MEX BONOS DESARR FIX RT | 440,000 |
| | MEX BONOS DESARR FIX RT | 1,360,000 |
| | MEX BONOS DESARR FIX RT | 710,000 |
| ズロチ | POLAND GOVERNMENT BOND | 10,000,000 |
| | POLAND GOVERNMENT BOND | 25,000,000 |
| | POLAND GOVERNMENT BOND | 18,350,000 |
| ユーロ | BUNDESREPUB. DEUTSCHLAND | 9,477,000 |
| | BUNDESREPUB. DEUTSCHLAND | 2,465,000 |
| | BUNDESREPUB. DEUTSCHLAND | 25,000,000 |
| | FRANCE (GOVT OF) | 20,000,000 |
| | FRANCE (GOVT OF) | 25,000,000 |
| | FRANCE (GOVT OF) | 7,000,000 |
| | FRANCE GOVERNMENT O.A.T | 4,000,000 |
| | FRANCE GOVERNMENT O.A.T | 13,000,000 |
| | FRANCE GOVERNMENT O.A.T | 34,200,000 |

| | | |
|--|--------------------------|------------|
| | FRANCE GOVERNMENT O.A.T | 24,830,000 |
| | BUONI POLIENNALI DEL TES | 10,072,000 |
| | BUONI POLIENNALI DEL TES | 4,845,000 |

第2 デリバティブ取引及び為替予約取引の契約額等及び時価の状況表

| 種類 | 2025年 9月 8日現在 | | | |
|-----------|---------------|-------|-------------|---------|
| | 契約額等（円） | | 時価（円） | 評価損益（円） |
| | | うち1年超 | | |
| 市場取引以外の取引 | | | | |
| 為替予約取引 | | | | |
| 買建 | 113,323,443 | - | 113,639,819 | 316,376 |
| 米ドル | 78,389,685 | - | 78,523,331 | 133,646 |
| ユーロ | 34,933,758 | - | 35,116,488 | 182,730 |
| 合計 | 113,323,443 | - | 113,639,819 | 316,376 |

(注) 時価の算定方法

1 為替予約取引

1) 計算日において対顧客先物相場の仲値が発表されている外貨については以下のように評価しております。

計算日において為替予約の受渡日（以下「当該日」といいます）の対顧客先物相場の仲値が発表されている場合は、当該為替予約は当該仲値で評価しております。

計算日において当該日の対顧客先物相場の仲値が発表されていない場合は、以下の方法によっております。

- ・ 計算日に当該日を超える対顧客先物相場が発表されている場合には、当該日に最も近い前後二つの対顧客先物相場の仲値をもとに計算したレートを用いております。
- ・ 計算日に当該日を超える対顧客先物相場が発表されていない場合には、当該日に最も近い発表されている対顧客先物相場の仲値を用いております。

2) 計算日に対顧客先物相場の仲値が発表されていない外貨については、計算日の対顧客相場の仲値で評価しております。

上記取引でヘッジ会計が適用されているものはございません。

新興国債券（現地通貨建て）マザーファンド

貸借対照表

(単位：円)

(2025年 9月 8日現在)

| | |
|-----------------|----------------|
| 資産の部 | |
| 流動資産 | |
| 預金 | 197,621,135 |
| コール・ローン | 18,774,041 |
| 国債証券 | 16,587,999,245 |
| 派生商品評価勘定 | 7,220 |
| 未収利息 | 230,916,602 |
| 前払費用 | 25,970,161 |
| 流動資産合計 | 17,061,288,404 |
| 資産合計 | 17,061,288,404 |
| 負債の部 | |
| 流動負債 | |
| 未払金 | 41,097,380 |
| 未払解約金 | 4,281,378 |
| その他未払費用 | 1,364,600 |
| 流動負債合計 | 46,743,358 |
| 負債合計 | 46,743,358 |
| 純資産の部 | |
| 元本等 | |
| 元本 | 8,550,458,803 |
| 剰余金 | |
| 期末剰余金又は期末欠損金（ ） | 8,464,086,243 |
| 元本等合計 | 17,014,545,046 |
| 純資産合計 | 17,014,545,046 |

(2025年 9月 8日現在)

負債純資産合計

17,061,288,404

注記表

(重要な会計方針に係る事項に関する注記)

| | |
|------------------------|---|
| 1. 運用資産の評価基準及び評価方法 | <p>国債証券 原則として時価で評価しております。 時価評価にあたっては、価格情報会社の提供する価額等で評価しております。 為替予約取引 計算日において予約為替の受渡日の対顧客先物相場の仲値で評価しております。</p> |
| 2. 外貨建資産・負債の本邦通貨への換算基準 | <p>信託財産に属する外貨建資産・負債の円換算は、原則として、わが国における計算期間末日の対顧客電信売買相場の仲値によって計算しております。</p> |
| 3. 費用・収益の計上基準 | <p>有価証券売買等損益 約定日基準で計上しております。 為替差損益 約定日基準で計上しております。</p> |
| 4. 金融商品の時価等に関する事項の補足説明 | <p>金融商品の時価の算定においては一定の前提条件等を採用しているため、異なる前提条件等によった場合、当該価額が異なることもあります。 また、デリバティブ取引に関する契約額は、あくまでもデリバティブ取引における名目的な契約額または計算上の想定元本であり、当該金額自体がデリバティブ取引の市場リスクの大きさを示すものではありません。</p> |

(重要な会計上の見積りに関する注記)

該当事項はありません。

(貸借対照表に関する注記)

2025年 9月 8日現在

| | |
|----------------------------|-----------|
| 1. 計算期間の末日における1単位当たりの純資産の額 | |
| 1口当たり純資産額 | 1.9899円 |
| (10,000口当たり純資産額) | (19,899円) |

(金融商品に関する注記)

(1)金融商品の状況に関する事項

自 2024年 9月 7日
至 2025年 9月 8日

| | |
|--------------------------|--|
| 1. 金融商品に対する取組方針 | <p>当ファンドは、投資信託及び投資法人に関する法律第2条第4項に定める証券投資信託であり、信託約款に規定する運用の基本方針に従い、有価証券等の金融商品に対して投資として運用することを目的としております。</p> |
| 2. 金融商品の内容及びその金融商品に係るリスク | <p>当ファンドが保有する金融商品の種類は、有価証券、デリバティブ取引、コール・ローン等の金銭債権及び金銭債務であります。 当ファンドが保有する有価証券の詳細は、附属明細表に記載しております。 これらは、金利変動リスク、為替変動リスクなどの市場リスク、信用リスク及び流動性リスクにさらされております。 当ファンドは、信託財産に属する外貨建資金の受渡を行うことを目的として、為替予約取引を利用しております。</p> |
| 3. 金融商品に係るリスク管理体制 | <p>委託会社においては、独立した投資リスク管理に関する委員会を設け、パフォーマンスの考査及び運用リスクの管理を行なっております。 市場リスクの管理 市場リスクに関しては、資産配分等の状況を常時、分析・把握し、投資方針に沿っているか等の管理を行なっております。 信用リスクの管理 信用リスクに関しては、発行体や取引先の財務状況等に関する情報収集・分析を常時、継続し、格付等の信用度に応じた組入制限等の管理を行なっております。 流動性リスクの管理 流動性リスクに関しては、必要に応じて市場流動性の状況を把握し、取引量や組入比率等の管理を行なっております。</p> |

(2)金融商品の時価等に関する事項

2025年 9月 8日現在

| | |
|--------------------|---|
| 1. 貸借対照表計上額、時価及び差額 | <p>貸借対照表上の金融商品は原則としてすべて時価で評価しているため、貸借対照表計上額と時価との差額はありませ</p> |
| 2. 時価の算定方法 | <p>国債証券 (重要な会計方針に係る事項に関する注記)に記載しております。 派生商品評価勘定 デリバティブ取引については、附属明細表に記載しております。 コール・ローン等の金銭債権及び金銭債務 これらの科目は短期間で決済されるため、帳簿価額は時価と近似していることから、当該帳簿価額を時価としております。</p> |

(その他の注記)

元本の移動及び期末元本額の内訳

2025年 9月 8日現在

| | |
|----------------------------------|----------------|
| 期首 | 2024年 9月 7日 |
| 本報告書における開示対象ファンドの期首における当ファンドの元本額 | 6,188,030,556円 |
| 同期中における追加設定元本額 | 5,536,220,301円 |
| 同期中における一部解約元本額 | 3,173,792,054円 |

| | | |
|--|--|----------------|
| 期末元本額 | | 8,550,458,803円 |
| 期末元本額の内訳* | | |
| 野村資産設計ファンド2015 | | 8,598,169円 |
| 野村資産設計ファンド2020 | | 9,175,137円 |
| 野村資産設計ファンド2025 | | 12,413,788円 |
| 野村資産設計ファンド2030 | | 23,885,831円 |
| 野村資産設計ファンド2035 | | 20,551,495円 |
| 野村資産設計ファンド2040 | | 33,359,871円 |
| 野村資産設計ファンド2045 | | 6,775,479円 |
| 野村インデックスファンド・新興国債券 | | 603,792,743円 |
| ネクストコア | | 14,538,989円 |
| 野村インデックスファンド・海外5資産バランス | | 628,125,537円 |
| 野村資産設計ファンド2050 | | 6,516,862円 |
| 野村ターゲットデートファンド2016 2026 - 2028年目標型 | | 1,482,688円 |
| 野村ターゲットデートファンド2016 2029 - 2031年目標型 | | 1,140,729円 |
| 野村ターゲットデートファンド2016 2032 - 2034年目標型 | | 1,129,339円 |
| 野村ターゲットデートファンド2016 2035 - 2037年目標型 | | 1,003,098円 |
| インデックス・ブレンド(タイプ) | | 646,676円 |
| インデックス・ブレンド(タイプ) | | 412,439円 |
| インデックス・ブレンド(タイプ) | | 3,102,631円 |
| インデックス・ブレンド(タイプ) | | 2,488,809円 |
| インデックス・ブレンド(タイプ) | | 11,568,635円 |
| 世界6資産分散ファンド | | 169,664,251円 |
| 野村資産設計ファンド2060 | | 3,669,914円 |
| ノムラFOFs用インデックスファンド・新興国債券(適格機関投資家専用) | | 5,214,001,565円 |
| 野村FOFs用・ターゲット・リターン・8資産バランス(2%コース向け)(適格機関投資家専用) | | 384,658円 |
| 野村DC新興国債券(現地通貨建て)インデックスファンド | | 592,925,761円 |
| 野村DC運用戦略ファンド | | 1,029,288,474円 |
| 野村DC運用戦略ファンド(マイルド) | | 77,568,120円 |
| 野村資産設計ファンド(DC・つみたてNISA)2030 | | 27,654,600円 |
| 野村資産設計ファンド(DC・つみたてNISA)2040 | | 22,878,795円 |
| 野村資産設計ファンド(DC・つみたてNISA)2050 | | 13,437,310円 |
| 野村資産設計ファンド(DC・つみたてNISA)2060 | | 8,276,410円 |

*は当該親投資信託受益証券を投資対象とする証券投資信託ごとの元本額

附属明細表

第1 有価証券明細表

(1) 株式(2025年9月8日現在)

該当事項はありません。

(2) 株式以外の有価証券(2025年9月8日現在)

| 種類 | 通貨 | 銘柄 | 券面総額 | 評価額 | 備考 |
|------|--------|-------------------------|---------------|---------------|----|
| 国債証券 | メキシコペソ | MEX BONOS DESARR FIX RT | 12,200,000.00 | 12,121,607.68 | |
| | | MEX BONOS DESARR FIX RT | 13,400,000.00 | 13,001,270.94 | |
| | | MEX BONOS DESARR FIX RT | 18,550,000.00 | 18,493,478.15 | |
| | | MEX BONOS DESARR FIX RT | 4,600,000.00 | 4,662,422.00 | |
| | | MEX BONOS DESARR FIX RT | 19,300,000.00 | 19,534,664.84 | |
| | | MEX BONOS DESARR FIX RT | 16,000,000.00 | 16,193,353.60 | |
| | | MEX BONOS DESARR FIX RT | 8,000,000.00 | 8,082,074.40 | |
| | | MEX BONOS DESARR FIX RT | 19,800,000.00 | 19,292,551.74 | |
| | | MEX BONOS DESARR FIX RT | 10,000,000.00 | 9,395,193.00 | |
| | | MEX BONOS DESARR FIX RT | 26,500,000.00 | 24,819,900.00 | |
| | | MEX BONOS DESARR FIX RT | 6,000,000.00 | 5,690,574.00 | |
| | | MEX BONOS DESARR FIX RT | 2,700,000.00 | 2,925,386.82 | |
| | | MEX BONOS DESARR FIX RT | 10,000,000.00 | 9,545,404.00 | |
| | | MEX BONOS DESARR FIX RT | 19,600,000.00 | 16,908,208.52 | |
| | | MEX BONOS DESARR FIX RT | 12,600,000.00 | 10,947,729.24 | |

| | | | |
|---------|--------------------------|-------------------|-----------------------------------|
| 小計 | MEX BONOS DESARR FIX RT | 18,400,000.00 | 15,400,800.00 |
| | 銘柄数：16 | 217,650,000.00 | 207,014,618.93 (1,641,501,719) |
| | 組入時価比率：9.6% | | 9.9% |
| レアル | LETRA TESOURO NACIONAL | 6,300,000.00 | 5,648,614.65 |
| | LETRA TESOURO NACIONAL | 4,500,000.00 | 3,582,484.20 |
| | LETRA TESOURO NACIONAL | 2,300,000.00 | 1,725,998.66 |
| | LETRA TESOURO NACIONAL | 2,000,000.00 | 1,414,212.20 |
| | LETRA TESOURO NACIONAL | 3,000,000.00 | 1,989,341.70 |
| | LETRA TESOURO NACIONAL | 7,000,000.00 | 4,077,093.30 |
| | LETRA TESOURO NACIONAL | 2,200,000.00 | 976,471.32 |
| | NOTA DO TESOURO NACIONAL | 660,000.00 | 6,435,839.52 |
| | NOTA DO TESOURO NACIONAL | 830,000.00 | 7,778,842.17 |
| | NOTA DO TESOURO NACIONAL | 210,000.00 | 1,869,301.35 |
| | NOTA DO TESOURO NACIONAL | 350,000.00 | 2,991,354.80 |
| | NOTA DO TESOURO NACIONAL | 330,000.00 | 2,728,513.92 |
| | 小計 | 銘柄数：12 | 29,680,000.00 |
| | 組入時価比率：6.6% | | 6.8% |
| チリペソ | BONOS TESORERIA PESOS | 100,000,000.00 | 92,285,050.00 |
| | BONOS TESORERIA PESOS | 360,000,000.00 | 367,506,000.00 |
| | BONOS TESORERIA PESOS | 300,000,000.00 | 292,635,000.00 |
| | BONOS TESORERIA PESOS | 375,000,000.00 | 396,735,562.50 |
| | BONOS TESORERIA PESOS | 70,000,000.00 | 78,725,500.00 |
| | BONOS TESORERIA PESOS | 235,000,000.00 | 225,155,779.50 |
| | BONOS TESORERIA PESOS | 110,000,000.00 | 119,542,500.00 |
| | BONOS TESORERIA PESOS | 195,000,000.00 | 205,578,750.00 |
| | 小計 | 銘柄数：8 | 1,745,000,000.00 |
| | 組入時価比率：1.6% | | 1.6% |
| コロンビアペソ | TITULOS DE TESORERIA | 1,180,000,000.00 | 1,163,453,096.00 |
| | TITULOS DE TESORERIA | 1,400,000,000.00 | 1,306,804,380.00 |
| | TITULOS DE TESORERIA | 680,000,000.00 | 620,921,396.00 |
| | TITULOS DE TESORERIA | 2,130,000,000.00 | 1,873,628,514.00 |
| | TITULOS DE TESORERIA | 1,370,000,000.00 | 1,135,370,923.00 |
| | TITULOS DE TESORERIA | 1,290,000,000.00 | 1,019,861,487.00 |
| | TITULOS DE TESORERIA | 1,040,000,000.00 | 1,107,716,376.00 |
| | TITULOS DE TESORERIA | 2,460,000,000.00 | 1,870,257,312.00 |
| | TITULOS DE TESORERIA | 1,900,000,000.00 | 1,297,202,010.00 |
| | TITULOS DE TESORERIA | 2,430,000,000.00 | 1,952,244,018.00 |
| | TITULOS DE TESORERIA | 1,000,000,000.00 | 939,932,900.00 |
| | TITULOS DE TESORERIA | 2,460,000,000.00 | 1,552,732,074.00 |
| 小計 | 銘柄数：12 | 19,340,000,000.00 | 15,840,124,486.00 |

| | | | | |
|-----------|--------------------------|---------------|---------------|--|
| | | | (593,640,345) | |
| | 組入時価比率：3.5% | | 3.6% | |
| ソル | BONOS DE TESORERIA | 300,000.00 | 318,884.10 | |
| | BONOS DE TESORERIA | 600,000.00 | 631,688.40 | |
| | BONOS DE TESORERIA | 1,100,000.00 | 1,168,271.61 | |
| | BONOS DE TESORERIA | 600,000.00 | 670,425.36 | |
| | BONOS DE TESORERIA | 1,900,000.00 | 1,843,036.29 | |
| | BONOS DE TESORERIA | 300,000.00 | 327,889.98 | |
| | BONOS DE TESORERIA | 800,000.00 | 708,705.36 | |
| | PERU BONO SOBERANO | 300,000.00 | 311,343.45 | |
| | PERU BONO SOBERANO | 900,000.00 | 997,741.71 | |
| | PERU BONO SOBERANO | 720,000.00 | 751,495.82 | |
| 小計 | 銘柄数：10 | 7,520,000.00 | 7,729,482.08 | |
| | | | (325,639,988) | |
| | 組入時価比率：1.9% | | 2.0% | |
| ウルグアイペソ | REPUBLICA ORIENT URUGUAY | 4,000,000.00 | 4,054,240.40 | |
| | REPUBLICA ORIENT URUGUAY | 4,000,000.00 | 4,391,320.00 | |
| 小計 | 銘柄数：2 | 8,000,000.00 | 8,445,560.40 | |
| | | | (31,335,562) | |
| | 組入時価比率：0.2% | | 0.2% | |
| ドミニカペソ | DOMINICAN REPUBLIC | 8,000,000.00 | 8,857,040.00 | |
| | DOMINICAN REPUBLIC | 8,000,000.00 | 8,514,640.00 | |
| 小計 | 銘柄数：2 | 16,000,000.00 | 17,371,680.00 | |
| | | | (40,639,308) | |
| | 組入時価比率：0.2% | | 0.2% | |
| セルビアディナール | SERBIA TREASURY BONDS | 9,000,000.00 | 10,057,500.00 | |
| | SERBIA TREASURY BONDS | 22,000,000.00 | 21,505,000.00 | |
| 小計 | 銘柄数：2 | 31,000,000.00 | 31,562,500.00 | |
| | | | (46,853,615) | |
| | 組入時価比率：0.3% | | 0.3% | |
| トルコリラ | TURKEY GOVERNMENT BOND | 2,300,000.00 | 1,923,763.47 | |
| | TURKEY GOVERNMENT BOND | 500,000.00 | 362,491.65 | |
| | TURKEY GOVERNMENT BOND | 3,700,000.00 | 2,415,149.10 | |
| | TURKEY GOVERNMENT BOND | 3,700,000.00 | 2,390,854.90 | |
| | TURKEY GOVERNMENT BOND | 13,000,000.00 | 8,933,672.80 | |
| | TURKEY GOVERNMENT BOND | 13,200,000.00 | 12,107,421.48 | |
| | TURKEY GOVERNMENT BOND | 7,800,000.00 | 6,998,487.60 | |
| | TURKEY GOVERNMENT BOND | 1,800,000.00 | 887,794.02 | |
| | TURKEY GOVERNMENT BOND | 2,700,000.00 | 1,718,187.66 | |
| | TURKEY GOVERNMENT BOND | 15,000,000.00 | 13,285,474.50 | |
| | TURKEY GOVERNMENT BOND | 2,300,000.00 | 2,094,378.16 | |
| 小計 | 銘柄数：11 | 66,000,000.00 | 53,117,675.34 | |
| | | | (191,409,543) | |

| | 組入時価比率：1.1% | | 1.2% | |
|--------|-------------------------|----------------|----------------|---------------------------------|
| チェココルナ | CZECH REPUBLIC | 10,400,000.00 | 10,228,442.64 | |
| | CZECH REPUBLIC | 2,500,000.00 | 2,351,000.00 | |
| | CZECH REPUBLIC | 7,800,000.00 | 7,552,848.42 | |
| | CZECH REPUBLIC | 3,400,000.00 | 3,596,146.00 | |
| | CZECH REPUBLIC | 3,800,000.00 | 4,063,005.60 | |
| | CZECH REPUBLIC | 10,400,000.00 | 10,028,304.00 | |
| | CZECH REPUBLIC | 8,600,000.00 | 7,538,533.82 | |
| | CZECH REPUBLIC | 8,400,000.00 | 8,811,012.00 | |
| | CZECH REPUBLIC | 9,000,000.00 | 7,783,650.00 | |
| | CZECH REPUBLIC | 1,600,000.00 | 1,780,896.00 | |
| | CZECH REPUBLIC | 13,000,000.00 | 13,265,068.70 | |
| | CZECH REPUBLIC | 10,400,000.00 | 8,811,501.92 | |
| | CZECH REPUBLIC | 9,400,000.00 | 9,814,258.00 | |
| | CZECH REPUBLIC | 7,400,000.00 | 6,916,040.00 | |
| | CZECH REPUBLIC | 6,000,000.00 | 5,863,501.20 | |
| | CZECH REPUBLIC | 6,700,000.00 | 4,478,952.68 | |
| | 小計 | 銘柄数：16 | 118,800,000.00 | 112,883,160.98 (804,856,937) |
| | 組入時価比率：4.7% | | 4.9% | |
| フォロント | HUNGARY GOVERNMENT BOND | 60,000,000.00 | 58,326,000.00 | |
| | HUNGARY GOVERNMENT BOND | 23,000,000.00 | 22,077,536.70 | |
| | HUNGARY GOVERNMENT BOND | 39,000,000.00 | 40,350,612.90 | |
| | HUNGARY GOVERNMENT BOND | 53,000,000.00 | 50,742,200.00 | |
| | HUNGARY GOVERNMENT BOND | 42,000,000.00 | 39,334,936.20 | |
| | HUNGARY GOVERNMENT BOND | 67,000,000.00 | 64,111,817.60 | |
| | HUNGARY GOVERNMENT BOND | 103,000,000.00 | 103,990,684.90 | |
| | HUNGARY GOVERNMENT BOND | 90,000,000.00 | 77,153,418.00 | |
| | HUNGARY GOVERNMENT BOND | 90,000,000.00 | 76,980,132.00 | |
| | HUNGARY GOVERNMENT BOND | 84,000,000.00 | 69,747,375.60 | |
| | HUNGARY GOVERNMENT BOND | 71,000,000.00 | 62,203,100.00 | |
| | HUNGARY GOVERNMENT BOND | 70,000,000.00 | 51,046,149.00 | |
| | HUNGARY GOVERNMENT BOND | 36,000,000.00 | 24,981,076.80 | |
| | HUNGARY GOVERNMENT BOND | 37,000,000.00 | 36,452,400.00 | |
| | HUNGARY GOVERNMENT BOND | 78,000,000.00 | 49,990,200.00 | |
| | 小計 | 銘柄数：15 | 943,000,000.00 | 827,487,639.70 (364,094,561) |
| | | 組入時価比率：2.1% | | 2.2% |
| ズロチ | POLAND GOVERNMENT BOND | 3,300,000.00 | 3,171,157.11 | |
| | POLAND GOVERNMENT BOND | 2,600,000.00 | 2,581,921.16 | |
| | POLAND GOVERNMENT BOND | 2,200,000.00 | 2,132,495.20 | |
| | POLAND GOVERNMENT BOND | 1,400,000.00 | 1,347,095.68 | |
| | POLAND GOVERNMENT BOND | 2,100,000.00 | 2,271,080.91 | |

| | | | |
|-------------------------|-------------------------|---------------|----------------------------------|
| 小計 | POLAND GOVERNMENT BOND | 3,100,000.00 | 3,112,305.45 |
| | POLAND GOVERNMENT BOND | 3,300,000.00 | 3,069,289.08 |
| | POLAND GOVERNMENT BOND | 1,700,000.00 | 1,715,793.17 |
| | POLAND GOVERNMENT BOND | 700,000.00 | 689,761.17 |
| | POLAND GOVERNMENT BOND | 3,900,000.00 | 3,279,659.37 |
| | POLAND GOVERNMENT BOND | 2,700,000.00 | 2,209,641.66 |
| | POLAND GOVERNMENT BOND | 2,900,000.00 | 3,051,112.91 |
| | POLAND GOVERNMENT BOND | 2,600,000.00 | 2,540,165.68 |
| | POLAND GOVERNMENT BOND | 500,000.00 | 485,328.25 |
| | 銘柄数：14 | 33,000,000.00 | 31,656,806.80 (1,294,130,261) |
| 組入時価比率：7.6% | | 7.8% | |
| ルーブル | RUSSIA GOVT BOND - OFZ | 32,500,000.00 | 0.00 |
| | RUSSIA GOVT BOND - OFZ | 27,000,000.00 | 0.00 |
| | RUSSIA GOVT BOND - OFZ | 38,700,000.00 | 0.00 |
| | RUSSIA GOVT BOND - OFZ | 29,000,000.00 | 0.00 |
| | RUSSIA GOVT BOND - OFZ | 12,000,000.00 | 0.00 |
| | RUSSIA GOVT BOND - OFZ | 18,700,000.00 | 0.00 |
| | RUSSIA GOVT BOND - OFZ | 16,000,000.00 | 0.00 |
| | RUSSIA GOVT BOND - OFZ | 24,000,000.00 | 0.00 |
| | RUSSIA GOVT BOND - OFZ | 20,200,000.00 | 0.00 |
| | RUSSIA GOVT BOND - OFZ | 26,500,000.00 | 0.00 |
| | RUSSIA GOVT BOND - OFZ | 27,500,000.00 | 0.00 |
| | RUSSIA GOVT BOND - OFZ | 10,000,000.00 | 0.00 |
| | RUSSIA GOVT BOND - OFZ | 51,000,000.00 | 0.00 |
| 銘柄数：13 | 333,100,000.00 | 0.00 (0) | |
| 組入時価比率：0.0% | | 0.0% | |
| レイ | ROMANIA | 500,000.00 | 493,860.30 |
| | ROMANIA | 700,000.00 | 680,596.00 |
| | ROMANIA | 760,000.00 | 740,620.38 |
| | ROMANIA | 230,000.00 | 208,725.00 |
| | ROMANIA | 1,300,000.00 | 1,205,069.97 |
| | ROMANIA | 2,350,000.00 | 2,377,025.00 |
| | ROMANIA | 700,000.00 | 573,533.03 |
| | ROMANIA GOVERNMENT BOND | 500,000.00 | 500,800.00 |
| | ROMANIA GOVERNMENT BOND | 300,000.00 | 299,742.00 |
| | ROMANIA GOVERNMENT BOND | 850,000.00 | 787,950.00 |
| | ROMANIA GOVERNMENT BOND | 1,000,000.00 | 1,029,100.00 |
| | ROMANIA GOVERNMENT BOND | 1,400,000.00 | 1,271,130.00 |
| | ROMANIA GOVERNMENT BOND | 800,000.00 | 761,800.00 |
| ROMANIA GOVERNMENT BOND | 1,000,000.00 | 1,031,900.00 | |

| | | | |
|-----|--------------------------|---------------|----------------------------------|
| 小計 | ROMANIA GOVERNMENT BOND | 1,100,000.00 | 1,070,960.00 |
| | ROMANIA GOVERNMENT BOND | 1,100,000.00 | 1,061,500.00 |
| | ROMANIA GOVERNMENT BOND | 1,000,000.00 | 763,800.00 |
| | ROMANIA GOVERNMENT BOND | 700,000.00 | 717,920.00 |
| | 銘柄数：18 | 16,290,000.00 | 15,576,031.68 (533,634,845) |
| | 組入時価比率：3.1% | | 3.2% |
| リンギ | MALAYSIA GOVERNMENT | 3,200,000.00 | 3,261,000.00 |
| | MALAYSIA GOVERNMENT | 700,000.00 | 708,527.61 |
| | MALAYSIA GOVERNMENT | 1,400,000.00 | 1,444,855.30 |
| | MALAYSIA GOVERNMENT | 1,400,000.00 | 1,564,266.48 |
| | MALAYSIA GOVERNMENT | 2,000,000.00 | 2,093,663.60 |
| | MALAYSIA GOVERNMENT | 1,500,000.00 | 1,687,004.25 |
| | MALAYSIA GOVERNMENT | 1,000,000.00 | 1,057,351.10 |
| | MALAYSIA INVESTMNT ISSUE | 1,600,000.00 | 1,658,540.00 |
| | MALAYSIA INVESTMNT ISSUE | 1,200,000.00 | 1,260,382.44 |
| | MALAYSIA INVESTMNT ISSUE | 1,400,000.00 | 1,419,601.82 |
| | MALAYSIA INVESTMNT ISSUE | 1,500,000.00 | 1,579,047.30 |
| | MALAYSIA INVESTMNT ISSUE | 900,000.00 | 999,683.73 |
| | MALAYSIA INVESTMNT ISSUE | 1,050,000.00 | 1,144,160.43 |
| | MALAYSIA INVESTMNT ISSUE | 1,500,000.00 | 1,610,387.55 |
| | MALAYSIAN GOVERNMENT | 1,300,000.00 | 1,312,184.64 |
| | MALAYSIAN GOVERNMENT | 3,800,000.00 | 3,847,318.74 |
| | MALAYSIAN GOVERNMENT | 2,900,000.00 | 2,950,756.38 |
| | MALAYSIAN GOVERNMENT | 1,200,000.00 | 1,256,661.48 |
| | MALAYSIAN GOVERNMENT | 1,300,000.00 | 1,336,036.39 |
| | MALAYSIAN GOVERNMENT | 2,000,000.00 | 1,938,372.20 |
| | MALAYSIAN GOVERNMENT | 2,200,000.00 | 2,234,994.30 |
| | MALAYSIAN GOVERNMENT | 3,600,000.00 | 3,853,831.68 |
| | MALAYSIAN GOVERNMENT | 1,000,000.00 | 1,132,507.00 |
| | MALAYSIAN GOVERNMENT | 1,600,000.00 | 1,618,801.92 |
| | MALAYSIAN GOVERNMENT | 1,500,000.00 | 1,549,044.60 |
| | MALAYSIAN GOVERNMENT | 2,300,000.00 | 2,510,602.95 |
| 小計 | 銘柄数：26 | 45,050,000.00 | 47,029,583.89 (1,653,414,377) |
| | 組入時価比率：9.7% | | 10.0% |
| パーツ | THAILAND GOVERNMENT BOND | 9,300,000.00 | 9,381,477.30 |
| | THAILAND GOVERNMENT BOND | 7,500,000.00 | 7,599,369.75 |
| | THAILAND GOVERNMENT BOND | 11,800,000.00 | 12,005,665.74 |
| | THAILAND GOVERNMENT BOND | 14,000,000.00 | 13,979,893.20 |
| | THAILAND GOVERNMENT BOND | 7,500,000.00 | 7,710,479.25 |
| | THAILAND GOVERNMENT BOND | 19,400,000.00 | 20,229,163.76 |
| | THAILAND GOVERNMENT BOND | 15,400,000.00 | 16,275,682.50 |

| | | | |
|-----|--------------------------|-------------------|-----------------------------------|
| | THAILAND GOVERNMENT BOND | 11,000,000.00 | 11,498,312.10 |
| | THAILAND GOVERNMENT BOND | 12,200,000.00 | 13,906,638.48 |
| | THAILAND GOVERNMENT BOND | 16,500,000.00 | 16,846,328.40 |
| | THAILAND GOVERNMENT BOND | 14,600,000.00 | 16,665,085.32 |
| | THAILAND GOVERNMENT BOND | 20,000,000.00 | 21,044,908.00 |
| | THAILAND GOVERNMENT BOND | 16,000,000.00 | 18,713,126.40 |
| | THAILAND GOVERNMENT BOND | 10,500,000.00 | 12,175,986.90 |
| | THAILAND GOVERNMENT BOND | 6,400,000.00 | 7,238,405.12 |
| | THAILAND GOVERNMENT BOND | 3,600,000.00 | 3,718,242.36 |
| | THAILAND GOVERNMENT BOND | 7,600,000.00 | 7,844,486.68 |
| | THAILAND GOVERNMENT BOND | 13,100,000.00 | 15,802,264.07 |
| | THAILAND GOVERNMENT BOND | 16,900,000.00 | 20,700,688.32 |
| | THAILAND GOVERNMENT BOND | 25,600,000.00 | 31,202,877.44 |
| | THAILAND GOVERNMENT BOND | 3,000,000.00 | 3,189,890.10 |
| | THAILAND GOVERNMENT BOND | 9,300,000.00 | 11,819,357.91 |
| | THAILAND GOVERNMENT BOND | 16,500,000.00 | 19,569,684.75 |
| 小計 | 銘柄数：23 | 287,700,000.00 | 319,118,013.85 (1,477,516,404) |
| | 組入時価比率：8.7% | | 8.9% |
| ルビア | INDONESIA GOVERNMENT | 4,200,000,000.00 | 4,207,854,000.00 |
| | INDONESIA GOVERNMENT | 6,400,000,000.00 | 6,602,048,000.00 |
| | INDONESIA GOVERNMENT | 5,800,000,000.00 | 5,785,268,000.00 |
| | INDONESIA GOVERNMENT | 4,450,000,000.00 | 4,575,579,000.00 |
| | INDONESIA GOVERNMENT | 8,600,000,000.00 | 8,735,192,000.00 |
| | INDONESIA GOVERNMENT | 7,400,000,000.00 | 7,579,302,000.00 |
| | INDONESIA GOVERNMENT | 3,230,000,000.00 | 3,577,774,100.00 |
| | INDONESIA GOVERNMENT | 2,600,000,000.00 | 2,700,871,420.00 |
| | INDONESIA GOVERNMENT | 7,800,000,000.00 | 8,484,372,000.00 |
| | INDONESIA GOVERNMENT | 8,500,000,000.00 | 8,781,095,000.00 |
| | INDONESIA GOVERNMENT | 1,110,000,000.00 | 1,326,845,604.00 |
| | INDONESIA GOVERNMENT | 9,600,000,000.00 | 10,098,048,000.00 |
| | INDONESIA GOVERNMENT | 5,900,000,000.00 | 6,697,090,000.00 |
| | INDONESIA GOVERNMENT | 2,700,000,000.00 | 3,151,953,000.00 |
| | INDONESIA GOVERNMENT | 5,200,000,000.00 | 5,286,476,000.00 |
| | INDONESIA GOVERNMENT | 6,100,000,000.00 | 6,769,780,000.00 |
| | INDONESIA GOVERNMENT | 3,800,000,000.00 | 4,073,904,000.00 |
| | INDONESIA GOVERNMENT | 2,100,000,000.00 | 2,193,177,000.00 |
| | INDONESIA GOVERNMENT | 5,200,000,000.00 | 5,293,392,000.00 |
| | INDONESIA GOVERNMENT | 10,100,000,000.00 | 10,275,513,760.00 |
| | INDONESIA GOVERNMENT | 4,980,000,000.00 | 5,627,051,400.00 |
| | INDONESIA GOVERNMENT | 13,400,000,000.00 | 14,434,346,000.00 |
| | INDONESIA GOVERNMENT | 4,000,000,000.00 | 4,109,660,000.00 |
| | INDONESIA GOVERNMENT | 2,230,000,000.00 | 2,536,268,200.00 |

| | | | | |
|-----|--------------------------|--------------------|--------------------|--|
| 小計 | INDONESIA GOVERNMENT | 3,000,000,000.00 | 2,969,760,000.00 | |
| | INDONESIA GOVERNMENT | 1,800,000,000.00 | 1,782,576,000.00 | |
| | INDONESIA GOVERNMENT | 4,600,000,000.00 | 4,922,414,000.00 | |
| | INDONESIA GOVERNMENT | 7,400,000,000.00 | 8,469,300,000.00 | |
| | INDONESIA GOVERNMENT | 8,200,000,000.00 | 8,764,406,000.00 | |
| | INDONESIA GOVERNMENT | 2,800,000,000.00 | 2,883,300,000.00 | |
| | INDONESIA GOVERNMENT | 7,300,000,000.00 | 7,513,744,000.00 | |
| | INDONESIA GOVERNMENT | 1,500,000,000.00 | 1,544,640,000.00 | |
| | PERUSAHAAN PENERBIT SBSN | 1,800,000,000.00 | 1,793,339,100.00 | |
| | 銘柄数：33 | 173,800,000,000.00 | 183,546,339,584.00 | |
| | | (1,670,271,690) | | |
| | | 組入時価比率：9.8% | 10.1% | |
| 人民元 | CHINA GOVERNMENT BOND | 3,000,000.00 | 3,040,020.30 | |
| | CHINA GOVERNMENT BOND | 1,800,000.00 | 1,813,376.52 | |
| | CHINA GOVERNMENT BOND | 2,100,000.00 | 2,125,066.02 | |
| | CHINA GOVERNMENT BOND | 2,700,000.00 | 2,719,654.92 | |
| | CHINA GOVERNMENT BOND | 800,000.00 | 814,589.84 | |
| | CHINA GOVERNMENT BOND | 3,500,000.00 | 3,514,221.90 | |
| | CHINA GOVERNMENT BOND | 2,500,000.00 | 2,570,112.00 | |
| | CHINA GOVERNMENT BOND | 4,700,000.00 | 4,703,883.14 | |
| | CHINA GOVERNMENT BOND | 1,800,000.00 | 1,854,379.80 | |
| | CHINA GOVERNMENT BOND | 500,000.00 | 513,493.45 | |
| | CHINA GOVERNMENT BOND | 1,000,000.00 | 1,032,695.40 | |
| | CHINA GOVERNMENT BOND | 500,000.00 | 514,194.80 | |
| | CHINA GOVERNMENT BOND | 1,200,000.00 | 1,253,834.28 | |
| | CHINA GOVERNMENT BOND | 1,000,000.00 | 1,018,310.60 | |
| | CHINA GOVERNMENT BOND | 4,900,000.00 | 4,964,328.18 | |
| | CHINA GOVERNMENT BOND | 5,300,000.00 | 5,265,983.01 | |
| | CHINA GOVERNMENT BOND | 1,000,000.00 | 1,046,569.50 | |
| | CHINA GOVERNMENT BOND | 1,200,000.00 | 1,196,424.60 | |
| | CHINA GOVERNMENT BOND | 1,700,000.00 | 1,781,012.99 | |
| | CHINA GOVERNMENT BOND | 2,200,000.00 | 2,272,335.78 | |
| | CHINA GOVERNMENT BOND | 3,000,000.00 | 3,073,978.80 | |
| | CHINA GOVERNMENT BOND | 2,000,000.00 | 2,021,803.80 | |
| | CHINA GOVERNMENT BOND | 1,000,000.00 | 987,183.00 | |
| | CHINA GOVERNMENT BOND | 2,500,000.00 | 2,515,072.50 | |
| | CHINA GOVERNMENT BOND | 500,000.00 | 533,221.70 | |
| | CHINA GOVERNMENT BOND | 1,700,000.00 | 1,823,990.86 | |
| | CHINA GOVERNMENT BOND | 1,200,000.00 | 1,298,946.60 | |
| | CHINA GOVERNMENT BOND | 2,200,000.00 | 2,321,134.42 | |
| | CHINA GOVERNMENT BOND | 1,300,000.00 | 1,388,993.19 | |
| | CHINA GOVERNMENT BOND | 800,000.00 | 835,386.56 | |

| | | | |
|-------------|--------------------------|--------------------------|--------------------------|
| 小計 | CHINA GOVERNMENT BOND | 2,100,000.00 | 2,155,228.53 |
| | CHINA GOVERNMENT BOND | 1,700,000.00 | 1,736,723.91 |
| | CHINA GOVERNMENT BOND | 2,200,000.00 | 2,166,348.36 |
| | CHINA GOVERNMENT BOND | 2,100,000.00 | 2,080,647.24 |
| | CHINA GOVERNMENT BOND | 800,000.00 | 851,201.44 |
| | CHINA GOVERNMENT BOND | 900,000.00 | 935,540.28 |
| | CHINA GOVERNMENT BOND | 1,500,000.00 | 1,986,540.75 |
| | CHINA GOVERNMENT BOND | 400,000.00 | 498,741.64 |
| | CHINA GOVERNMENT BOND | 900,000.00 | 1,090,890.27 |
| | CHINA GOVERNMENT BOND | 500,000.00 | 614,407.20 |
| | CHINA GOVERNMENT BOND | 1,500,000.00 | 1,655,174.10 |
| | CHINA GOVERNMENT BOND | 200,000.00 | 204,809.50 |
| | CHINA GOVERNMENT BOND | 1,000,000.00 | 966,164.40 |
| | CHINA GOVERNMENT BOND | 2,800,000.00 | 2,720,013.24 |
| | 銘柄数：44 | 78,200,000.00 | 80,476,629.32 |
| | 組入時価比率：9.8% | | (1,674,276,034) 10.0% |
| インドルピー | INDIA GOVERNMENT BOND | 10,000,000.00 | 10,285,000.00 |
| | INDIA GOVERNMENT BOND | 35,000,000.00 | 35,956,875.50 |
| | INDIA GOVERNMENT BOND | 20,000,000.00 | 20,740,980.00 |
| | INDIA GOVERNMENT BOND | 56,000,000.00 | 57,668,352.00 |
| | INDIA GOVERNMENT BOND | 58,000,000.00 | 58,360,006.00 |
| | INDIA GOVERNMENT BOND | 76,000,000.00 | 74,641,439.20 |
| | INDIA GOVERNMENT BOND | 80,000,000.00 | 83,785,224.00 |
| | INDIA GOVERNMENT BOND | 40,000,000.00 | 39,548,288.00 |
| | INDIA GOVERNMENT BOND | 44,000,000.00 | 44,019,228.00 |
| | INDIA GOVERNMENT BOND | 18,000,000.00 | 18,720,792.00 |
| | INDIA GOVERNMENT BOND | 60,000,000.00 | 62,286,300.00 |
| | INDIA GOVERNMENT BOND | 35,000,000.00 | 36,318,940.00 |
| | INDIA GOVERNMENT BOND | 47,000,000.00 | 48,664,082.00 |
| | INDIA GOVERNMENT BOND | 57,000,000.00 | 57,966,492.00 |
| | INDIA GOVERNMENT BOND | 20,000,000.00 | 19,886,000.00 |
| | INDIA GOVERNMENT BOND | 63,000,000.00 | 66,340,890.00 |
| | INDIA GOVERNMENT BOND | 51,000,000.00 | 52,968,630.60 |
| | INDIA GOVERNMENT BOND | 15,000,000.00 | 15,009,304.50 |
| | INDIA GOVERNMENT BOND | 88,000,000.00 | 82,350,928.00 |
| | INDIA GOVERNMENT BOND | 42,000,000.00 | 42,731,892.00 |
| | INDIA GOVERNMENT BOND | 53,000,000.00 | 53,982,726.00 |
| 小計 | 銘柄数：21 | 968,000,000.00 | 982,232,369.80 |
| 組入時価比率：9.8% | | (1,659,972,704) 10.0% | |
| ランド | REPUBLIC OF SOUTH AFRICA | 12,400,000.00 | 12,844,292.00 |
| | REPUBLIC OF SOUTH AFRICA | 13,000,000.00 | 12,975,942.20 |

| | | | | |
|----|--------------------------|----------------|------------------|--|
| | REPUBLIC OF SOUTH AFRICA | 11,000,000.00 | 10,336,150.00 | |
| | REPUBLIC OF SOUTH AFRICA | 17,000,000.00 | 16,572,028.40 | |
| | REPUBLIC OF SOUTH AFRICA | 2,300,000.00 | 2,415,789.59 | |
| | REPUBLIC OF SOUTH AFRICA | 14,800,000.00 | 14,202,939.88 | |
| | REPUBLIC OF SOUTH AFRICA | 7,400,000.00 | 5,702,593.18 | |
| | REPUBLIC OF SOUTH AFRICA | 14,800,000.00 | 13,228,240.00 | |
| | REPUBLIC OF SOUTH AFRICA | 18,100,000.00 | 16,055,802.29 | |
| | REPUBLIC OF SOUTH AFRICA | 13,600,000.00 | 11,367,301.60 | |
| | REPUBLIC OF SOUTH AFRICA | 23,800,000.00 | 19,699,947.82 | |
| | REPUBLIC OF SOUTH AFRICA | 4,400,000.00 | 4,749,807.48 | |
| 小計 | 銘柄数：12 | 152,600,000.00 | 140,150,834.44 | |
| | | | (1,181,471,534) | |
| | 組入時価比率：6.9% | | 7.1% | |
| 合計 | | | 16,587,999,245 | |
| | | | (16,587,999,245) | |

(注1)外貨建有価証券については、通貨種類毎の小計欄の()内は、邦貨換算額(単位:円)であります。

(注2)合計金額欄の()内は、外貨建有価証券に係るもので、内書であります。

(注3)比率は左より組入時価の純資産に対する比率、及び各小計欄の合計金額に対する比率であります。

第2 デリバティブ取引及び為替予約取引の契約額等及び時価の状況表

| 種類 | 2025年 9月 8日現在 | | | |
|-----------|---------------|-------|-----------|---------|
| | 契約額等(円) | | 時価(円) | 評価損益(円) |
| | | うち1年超 | | |
| 市場取引以外の取引 | | | | |
| 為替予約取引 | | | | |
| 買建 | 4,445,899 | - | 4,453,119 | 7,220 |
| 米ドル | 4,445,899 | - | 4,453,119 | 7,220 |
| 合計 | 4,445,899 | - | 4,453,119 | 7,220 |

(注)時価の算定方法

1 為替予約取引

1)計算日において対顧客先物相場の仲値が発表されている外貨については以下のように評価しております。

計算日において為替予約の受渡日(以下「当該日」といいます)の対顧客先物相場の仲値が発表されている場合は、当該為替予約は当該仲値で評価しております。

計算日において当該日の対顧客先物相場の仲値が発表されていない場合は、以下の方法によっております。

- ・計算日に当該日を超える対顧客先物相場が発表されている場合には、当該日に最も近い前後二つの対顧客先物相場の仲値をもとに計算したレートを用いております。
- ・計算日に当該日を超える対顧客先物相場が発表されていない場合には、当該日に最も近い発表されている対顧客先物相場の仲値を用いております。

2)計算日に対顧客先物相場の仲値が発表されていない外貨については、計算日の対顧客相場の仲値で評価しております。

上記取引でヘッジ会計が適用されているものはございません。

2【ファンドの現況】

【純資産額計算書】

世界6資産分散ファンド

2025年9月30日現在

| | |
|----------------|----------------|
| 資産総額 | 2,073,899,339円 |
| 負債総額 | 3,903,250円 |
| 純資産総額（ - ） | 2,069,996,089円 |
| 発行済口数 | 1,235,459,268口 |
| 1口当たり純資産額（ / ） | 1.6755円 |

(参考) 国内株式マザーファンド

2025年9月30日現在

| | |
|----------------|------------------|
| 資産総額 | 954,332,955,962円 |
| 負債総額 | 69,985,115,318円 |
| 純資産総額（ - ） | 884,347,840,644円 |
| 発行済口数 | 241,519,346,834口 |
| 1口当たり純資産額（ / ） | 3.6616円 |

(参考) 外国株式MSCI - KOKUSAIマザーファンド

2025年9月30日現在

| | |
|----------------|--------------------|
| 資産総額 | 3,384,216,839,582円 |
| 負債総額 | 7,145,675,942円 |
| 純資産総額（ - ） | 3,377,071,163,640円 |
| 発行済口数 | 395,554,764,451口 |
| 1口当たり純資産額（ / ） | 8.5376円 |

(参考) 新興国株式マザーファンド

2025年9月30日現在

| | |
|----------------|------------------|
| 資産総額 | 202,841,653,302円 |
| 負債総額 | 799,333,261円 |
| 純資産総額（ - ） | 202,042,320,041円 |
| 発行済口数 | 79,912,380,474口 |
| 1口当たり純資産額（ / ） | 2.5283円 |

(参考) 国内債券NOMURA - BPI総合マザーファンド

2025年9月30日現在

| | |
|----------------|--------------------|
| 資産総額 | 1,243,600,417,612円 |
| 負債総額 | 37,533,018,280円 |
| 純資産総額（ - ） | 1,206,067,399,332円 |
| 発行済口数 | 1,021,151,291,814口 |
| 1口当たり純資産額（ / ） | 1.1811円 |

（参考）外国債券マザーファンド

2025年9月30日現在

| | |
|----------------|--------------------|
| 資産総額 | 1,078,408,614,378円 |
| 負債総額 | 2,378,022,053円 |
| 純資産総額（ - ） | 1,076,030,592,325円 |
| 発行済口数 | 342,728,019,158口 |
| 1口当たり純資産額（ / ） | 3.1396円 |

（参考）新興国債券（現地通貨建て）マザーファンド

2025年9月30日現在

| | |
|----------------|-----------------|
| 資産総額 | 19,885,972,698円 |
| 負債総額 | 18,280,619円 |
| 純資産総額（ - ） | 19,867,692,079円 |
| 発行済口数 | 9,881,347,406口 |
| 1口当たり純資産額（ / ） | 2.0106円 |

第4【内国投資信託受益証券事務の概要】

(1) 受益証券の名義書換えの事務等

該当事項はありません。

ファンドの受益権の帰属は、振替機関等の振替口座簿に記載または記録されることにより定まり、この信託の受益権を取り扱う振替機関が社振法の規定により主務大臣の指定を取り消された場合または当該指定が効力を失った場合であって、当該振替機関の振替業を承継する者が存在しない場合その他やむを得ない事情がある場合を除き、当該振替受益権を表示する受益証券を発行しません。

なお、受益者は、委託者がやむを得ない事情等により受益証券を発行する場合を除き、無記名式受益証券から記名式受益証券への変更の請求、記名式受益証券から無記名式受益証券への変更の請求、受益証券の再発行の請求を行なわないものとします。

(2) 受益者に対する特典

該当事項はありません。

(3) 受益権の譲渡

受益者は、その保有する受益権を譲渡する場合には、当該受益者の譲渡の対象とする受益権が記載または記録されている振替口座簿に係る振替機関等に振替の申請をするものとします。

上記の申請のある場合には、上記の振替機関等は、当該譲渡に係る譲渡人の保有する受益権の口数の減少および譲受人の保有する受益権の口数の増加につき、その備える振替口座簿に記載または記録するものとします。ただし、上記の振替機関等が振替先口座を開設したものでない場合には、譲受人の振替先口座を開設した他の振替機関等（当該他の振替機関等の上位機関を含みます。）に社振法の規定にしたがい、譲受人の振替先口座に受益権の口数の増加の記載または記録が行なわれるよう通知するものとします。

委託者は、上記の振替について、当該受益者の譲渡の対象とする受益権が記載または記録されている振替口座簿に係る振替機関等と譲受人の振替先口座を開設した振替機関等が異なる場合等において、委託者が必要と認めるときまたはやむをえない事情があると判断したときは、振替停止日や振替停止期間を設けることができます。

(4) 受益権の譲渡の対抗要件

受益権の譲渡は、振替口座簿への記載または記録によらなければ、委託者および受託者に対抗することができません。

(5) 受益権の再分割

委託者は、受託者と協議のうえ、一定日現在の受益権を均等に再分割できるものとします。

(6) 質権口記載又は記録の受益権の取扱い

振替機関等の振替口座簿の質権口に記載または記録されている受益権にかかる収益分配金の支払い、一部解約の実行の請求の受付け、一部解約金および償還金の支払い等については、約款の規定によるほか、民法その他の法令等にしたがって取り扱われます。

第三部【委託会社等の情報】

第1【委託会社等の概況】

1【委託会社等の概況】

(1)資本金の額

2025年10月末現在、17,180百万円

会社が発行する株式総数 20,000,000株

発行済株式総数 5,150,693株

過去5年間における主な資本金の額の増減：該当事項はありません。

(2)会社の機構

(a)会社の意思決定機構

当社は監査等委員会設置会社であり、会社の機関として株主総会、取締役会のほか代表取締役および監査等委員会を設けております。各機関の権限は以下のとおりです。

株主総会

株主により構成され、取締役・会計監査人の選任・解任、剰余金の配当の承認、定款変更・合併等の重要事項の承認等を行います。

取締役会

取締役により構成され、当社の業務につき意思決定を行います。また代表取締役等を選任し、取締役の職務の執行を監督します。

代表取締役・業務執行取締役

代表取締役を含む各業務執行取締役は、当社の業務の執行を行います。代表取締役は当社を代表いたします。また取締役会により委任された一定の事項について、代表取締役を含む業務執行取締役で構成される経営会議が意思決定を行います。なお、当社は執行役員制度を導入しており、経営会議の構成員には執行役員が含まれます。

監査等委員会

監査等委員である取締役3名以上（但し、過半数は社外取締役）で構成され、取締役の職務執行の適法性および妥当性に関する監査を行うとともに、株主総会に提出する会計監査人の選任・解任・不再任に関する議案の内容や監査等委員である取締役以外の取締役の選任・解任・辞任および報酬等についての監査等委員会としての意見を決定します。

| | | |
|------------|-------|------------|
| 単位型株式投資信託 | 131 | 757,692 |
| 追加型公社債投資信託 | 14 | 7,162,815 |
| 単位型公社債投資信託 | 373 | 618,316 |
| 合計 | 1,419 | 70,984,159 |

3【委託会社等の経理状況】

1. 委託会社である野村アセットマネジメント株式会社(以下「委託会社」という)の財務諸表は、「財務諸表等の用語、様式及び作成方法に関する規則」(昭和38年大蔵省令第59号、以下「財務諸表等規則」という)、ならびに同規則第2条の規定に基づき、「金融商品取引業等に関する内閣府令」(平成19年8月6日内閣府令第52号)により作成しております。
2. 財務諸表の記載金額は、百万円未満の端数を切り捨てて表示しております。
3. 委託会社は、金融商品取引法第193条の2第1項の規定に基づき、事業年度(2024年4月1日から2025年3月31日まで)の財務諸表について、EY新日本有限責任監査法人の監査を受けております。

(1)【貸借対照表】

| 区分 | 注記 番号 | 前事業年度 (2024年3月31日) | | 当事業年度 (2025年3月31日) | |
|----------|----------|-----------------------|--------|-----------------------|---------|
| | | 金額(百万円) | | 金額(百万円) | |
| (資産の部) | | | | | |
| 流動資産 | | | | | |
| 現金・預金 | | | 7,405 | | 8,177 |
| 金銭の信託 | | | 44,745 | | 46,810 |
| 前払金 | | | 7 | | 12 |
| 前払費用 | | | 852 | | 1,019 |
| 未収入金 | | | 1,023 | | 666 |
| 未収委託者報酬 | | | 31,788 | | 34,911 |
| 未収運用受託報酬 | | | 5,989 | | 7,066 |
| 短期貸付金 | | | 757 | | 2,242 |
| その他 | | | 169 | | 195 |
| 貸倒引当金 | | | 18 | | 21 |
| 流動資産計 | | | 92,719 | | 101,080 |
| 固定資産 | | | | | |
| 有形固定資産 | | | | | |
| 建物 | 2 | 595 | | 589 | |
| 器具備品 | 2 | 350 | | 292 | |
| 無形固定資産 | | | | | |
| ソフトウェア | | 5,658 | | 6,888 | |
| その他 | | 0 | | 0 | |
| 投資その他の資産 | | | 17,314 | | 14,923 |
| 投資有価証券 | | 1,813 | | 2,164 | |
| 関係会社株式 | | 9,535 | | 6,584 | |
| 長期差入保証金 | | 519 | | 521 | |

| | | | | |
|--------|--|-------|---------|---------|
| 長期前払費用 | | 10 | | 11 |
| 前払年金費用 | | 1,875 | | 2,413 |
| 繰延税金資産 | | 2,651 | | 3,134 |
| その他 | | 908 | | 92 |
| 固定資産計 | | | 23,918 | 22,694 |
| 資産合計 | | | 116,638 | 123,775 |

| 区分 | 注記 番号 | 前事業年度 (2024年3月31日) | | 当事業年度 (2025年3月31日) | |
|----------------|----------|-----------------------|---------|-----------------------|---------|
| | | 金額(百万円) | | 金額(百万円) | |
| (負債の部) | | | | | |
| 流動負債 | | | | | |
| 関係会社短期借入金 | | | 13,700 | | 6,000 |
| 預り金 | | | 123 | | 132 |
| 未払金 | | | 11,404 | | 11,982 |
| 未払収益分配金 | | 1 | | 1 | |
| 未払償還金 | | 39 | | 65 | |
| 未払手数料 | | 10,312 | | 11,326 | |
| 関係会社未払金 | | 1,052 | | 589 | |
| 未払費用 | 1 | | 12,507 | | 12,594 |
| 未払法人税等 | | | 8,095 | | 10,363 |
| 未払消費税等 | | | 1,590 | | 2,112 |
| 前受収益 | | | 15 | | 14 |
| 賞与引当金 | | | 4,543 | | 5,846 |
| その他 | | | 24 | | - |
| 流動負債計 | | | 52,005 | | 49,045 |
| 固定負債 | | | | | |
| 退職給付引当金 | | | 2,759 | | 2,618 |
| 時効後支払損引当金 | | | 602 | | 610 |
| 資産除去債務 | | | 1,123 | | 1,431 |
| 固定負債計 | | | 4,484 | | 4,660 |
| 負債合計 | | | 56,490 | | 53,706 |
| (純資産の部) | | | | | |
| 株主資本 | | | | | |
| 資本金 | | | 17,180 | | 17,180 |
| 資本剰余金 | | | 13,729 | | 13,729 |
| 資本準備金 | | 11,729 | | 11,729 | |
| その他資本剰余金 | | 2,000 | | 2,000 | |
| 利益剰余金 | | | 28,910 | | 38,841 |
| 利益準備金 | | 685 | | 685 | |
| その他利益剰余金 | | 28,225 | | 38,156 | |
| 繰越利益剰余金 | | 28,225 | | 38,156 | |
| 評価・換算差額等 | | | 327 | | 317 |
| その他有価証券評価差額金 | | | 327 | | 317 |
| 純資産合計 | | | 60,147 | | 70,069 |
| 負債・純資産合計 | | | 116,638 | | 123,775 |

(2) 【損益計算書】

| | | 前事業年度 (自 2023年4月1日 至 2024年3月31日) | | 当事業年度 (自 2024年4月1日 至 2025年3月31日) | |
|-----------|----------|--|---------|--|---------|
| 区分 | 注記 番号 | 金額(百万円) | | 金額(百万円) | |
| 営業収益 | | | | | |
| 委託者報酬 | | | 124,722 | | 155,775 |
| 運用受託報酬 | | | 21,188 | | 23,666 |
| その他営業収益 | | | 291 | | 328 |
| 営業収益計 | | | 146,202 | | 179,770 |
| 営業費用 | | | | | |
| 支払手数料 | | | 43,258 | | 56,923 |
| 広告宣伝費 | | | 1,054 | | 1,115 |
| 公告費 | | | 0 | | 0 |
| 調査費 | | | 33,107 | | 38,115 |
| 調査費 | | 6,797 | | 6,901 | |
| 委託調査費 | | 26,310 | | 31,213 | |
| 委託計算費 | | | 1,377 | | 1,345 |
| 営業雑経費 | | | 3,670 | | 4,336 |
| 通信費 | | 92 | | 89 | |
| 印刷費 | | 820 | | 780 | |
| 協会費 | | 85 | | 93 | |
| 諸経費 | | 2,671 | | 3,372 | |
| 営業費用計 | | | 82,468 | | 101,835 |
| 一般管理費 | | | | | |
| 給料 | | | 13,068 | | 14,094 |
| 役員報酬 | | 259 | | 321 | |
| 給料・手当 | | 7,985 | | 7,982 | |
| 賞与 | | 4,822 | | 5,790 | |
| 交際費 | | | 87 | | 105 |
| 寄付金 | | | 117 | | 116 |
| 旅費交通費 | | | 323 | | 394 |
| 租税公課 | | | 990 | | 1,537 |
| 不動産賃借料 | | | 1,235 | | 1,236 |
| 退職給付費用 | | | 893 | | 598 |
| 固定資産減価償却費 | | | 2,292 | | 2,309 |
| 諸経費 | | | 12,483 | | 12,708 |
| 一般管理費計 | | | 31,491 | | 33,100 |
| 営業利益 | | | 32,242 | | 44,834 |

| | | 前事業年度 (自 2023年4月1日 至 2024年3月31日) | | 当事業年度 (自 2024年4月1日 至 2025年3月31日) | |
|-------|----------|--|--|--|--|
| 区分 | 注記 番号 | 金額(百万円) | | 金額(百万円) | |
| 営業外収益 | | | | | |
| 受取配当金 | 1 | 7,054 | | 6,594 | |
| 受取利息 | | 48 | | 93 | |
| 為替差益 | | 146 | | 1,498 | |
| その他 | | 625 | | 786 | |

| | | | | | |
|--------------|---|-----|--------|-----|--------|
| 営業外収益計 | | | 7,875 | | 8,972 |
| 営業外費用 | | | | | |
| 支払利息 | | 123 | | 210 | |
| 金銭の信託運用損 | | 782 | | 396 | |
| 時効後支払損引当金繰入額 | | 14 | | 10 | |
| 投資事業組合運用損 | | 28 | | 134 | |
| その他 | | 18 | | 10 | |
| 営業外費用計 | | | 967 | | 763 |
| 経常利益 | | | 39,149 | | 53,043 |
| 特別利益 | | | | | |
| 株式報酬受入益 | | 28 | | 56 | |
| 特別利益計 | | | 28 | | 56 |
| 特別損失 | | | | | |
| 投資有価証券売却損 | | 5 | | - | |
| 関係会社株式評価損 | | 490 | | - | |
| 固定資産除却損 | 2 | 31 | | 14 | |
| 特別損失計 | | | 527 | | 14 |
| 税引前当期純利益 | | | 38,651 | | 53,085 |
| 法人税、住民税及び事業税 | | | 10,821 | | 15,463 |
| 法人税等調整額 | | | 354 | | 482 |
| 当期純利益 | | | 28,183 | | 38,105 |

(3) 【株主資本等変動計算書】

前事業年度(自 2023年4月1日 至 2024年3月31日)

(単位：百万円)

| | 株主資本 | | | | | | | | 株主資本合計 |
|---------------------|--------|--------|----------|---------|-------|----------|--------|---------|--------|
| | 資本金 | 資本剰余金 | | | 利益準備金 | 利益剰余金 | | | |
| | | 資本準備金 | その他資本剰余金 | 資本剰余金合計 | | その他利益剰余金 | | 利益剰余金合計 | |
| | | | | | 別途積立金 | 繰越利益剰余金 | | | |
| 当期首残高 | 17,180 | 11,729 | 2,000 | 13,729 | 685 | 24,606 | 31,217 | 56,509 | 87,419 |
| 当期変動額 | | | | | | | | | |
| 剰余金の配当 | | | | | | | 55,782 | 55,782 | 55,782 |
| 当期純利益 | | | | | | | 28,183 | 28,183 | 28,183 |
| 別途積立金の取崩 | | | | | | 24,606 | 24,606 | - | - |
| 株主資本以外の項目の当期変動額（純額） | | | | | | | | | |
| 当期変動額合計 | - | - | - | - | - | 24,606 | 2,991 | 27,598 | 27,598 |
| 当期末残高 | 17,180 | 11,729 | 2,000 | 13,729 | 685 | - | 28,225 | 28,910 | 59,820 |

(単位：百万円)

| | 評価・換算差額等 | | 純資産合計 |
|---------------------|--------------|------------|--------|
| | その他有価証券評価差額金 | 評価・換算差額等合計 | |
| 当期首残高 | 229 | 229 | 87,648 |
| 当期変動額 | | | |
| 剰余金の配当 | | | 55,782 |
| 当期純利益 | | | 28,183 |
| 別途積立金の取崩 | | | - |
| 株主資本以外の項目の当期変動額（純額） | 97 | 97 | 97 |
| 当期変動額合計 | 97 | 97 | 27,500 |
| 当期末残高 | 327 | 327 | 60,147 |

当事業年度(自 2024年4月1日 至 2025年3月31日)

(単位：百万円)

| | 株主資本 | | | | | | | 株主資本合計 |
|---------------------|--------|--------|----------|---------|-------|---------------------|---------|--------|
| | 資本金 | 資本剰余金 | | | 利益準備金 | 利益剰余金 | | |
| | | 資本準備金 | その他資本剰余金 | 資本剰余金合計 | | その他利益剰余金 繰越利益剰余金 | 利益剰余金合計 | |
| 当期首残高 | 17,180 | 11,729 | 2,000 | 13,729 | 685 | 28,225 | 28,910 | 59,820 |
| 当期変動額 | | | | | | | | |
| 剰余金の配当 | | | | | | 28,174 | 28,174 | 28,174 |
| 当期純利益 | | | | | | 38,105 | 38,105 | 38,105 |
| 株主資本以外の項目の当期変動額（純額） | | | | | | | | |
| 当期変動額合計 | - | - | - | - | - | 9,931 | 9,931 | 9,931 |
| 当期末残高 | 17,180 | 11,729 | 2,000 | 13,729 | 685 | 38,156 | 38,841 | 69,751 |

(単位：百万円)

| | 評価・換算差額等 | | 純資産合計 |
|--|--------------|------------|-------|
| | その他有価証券評価差額金 | 評価・換算差額等合計 | |

| | | | |
|-----------------------------|-----|-----|--------|
| 当期首残高 | 327 | 327 | 60,147 |
| 当期変動額 | | | |
| 剰余金の配当 | | | 28,174 |
| 当期純利益 | | | 38,105 |
| 株主資本以外の項目 の当期変動額（純 額） | 9 | 9 | 9 |
| 当期変動額合計 | 9 | 9 | 9,921 |
| 当期末残高 | 317 | 317 | 70,069 |

[重要な会計方針]

| | | | | | | | |
|--------------------------|--|----|----|------|-------|------|-------|
| 1. 有価証券の評価基準及び評価方法 | <p>(1) 子会社株式及び関連会社株式 ... 移動平均法による原価法</p> <p>(2) その他有価証券 市場価格のない ... 時価法 株式等以外のもの (評価差額は全部純資産直入法により処理し、売却原価は移動平均法により算定) 市場価格のない ... 移動平均法による原価法 株式等</p> | | | | | | |
| 2. 金銭の信託の評価基準及び評価方法 | 時価法 | | | | | | |
| 3. デリバティブ取引の評価基準及び評価方法 | 時価法 | | | | | | |
| 4. 外貨建の資産又は負債の本邦通貨への換算基準 | 外貨建金銭債権債務は、決算日の直物為替相場により円貨に換算し、換算差額は損益として処理しております。 | | | | | | |
| 5. 固定資産の減価償却の方法 | <p>(1) 有形固定資産 定率法を採用しております。ただし、1998年4月1日以降に取得した建物(附属設備を除く)、並びに2016年4月1日以降に取得した建物附属設備及び構築物については、定額法を採用しております。 主な耐用年数は以下の通りであります。</p> <table style="margin-left: 40px;"> <tr> <td>建物</td> <td>6年</td> </tr> <tr> <td>附属設備</td> <td>6～15年</td> </tr> <tr> <td>器具備品</td> <td>4～15年</td> </tr> </table> <p>(2) 無形固定資産及び投資その他の資産 定額法を採用しております。なお、自社利用のソフトウェアについては、社内における利用可能期間(5年)に基づく定額法によっております。</p> | 建物 | 6年 | 附属設備 | 6～15年 | 器具備品 | 4～15年 |
| 建物 | 6年 | | | | | | |
| 附属設備 | 6～15年 | | | | | | |
| 器具備品 | 4～15年 | | | | | | |
| 6. 引当金の計上基準 | <p>(1) 貸倒引当金 一般債権については貸倒実績率により、貸倒懸念債権等特定の債権については個別に回収可能性を検討し、回収不能見込額を計上しております。</p> <p>(2) 賞与引当金 賞与の支払いに備えるため、支払見込額を計上しております。</p> | | | | | | |

| | |
|-----------------------|--|
| <p>7. 収益及び費用の計上基準</p> | <p>(3) 退職給付引当金 従業員の退職給付に備えるため、退職一時金及び確定給付型企業年金について、当事業年度末における退職給付債務及び年金資産の見込額に基づき計上しております。 退職給付見込額の期間帰属方法 退職給付債務の算定にあたり、退職給付見込額を当事業年度末までの期間に帰属させる方法については、給付算定式基準によっております。 数理計算上の差異及び過去勤務費用の費用処理方法 確定給付型企業年金に係る数理計算上の差異は、その発生時の従業員の平均残存勤務期間以内の一定の年数による定額法により、発生した事業年度の翌期から費用処理することとしております。また、退職一時金に係る数理計算上の差異は、発生した事業年度の翌期に一括して費用処理することとしております。 退職一時金及び確定給付型企業年金に係る過去勤務費用は、その発生時の従業員の平均残存勤務期間以内の一定の年数による定額法により、発生した事業年度から費用処理することとしております。</p> <p>(4) 時効後支払損引当金 時効成立のため利益計上した収益分配金及び償還金について、受益者からの今後の支払請求に備えるため、過去の支払実績に基づく将来の支払見込額を計上しております。</p> <p>当社は、資産運用サービスから委託者報酬、運用受託報酬を稼得しております。これらには成功報酬が含まれる場合があります。</p> <p>委託者報酬 委託者報酬は、投資信託の信託約款に基づき日々の純資産総額に対する一定割合として認識され、確定した報酬を投資信託によって主に年4回、もしくは年2回受取ります。当該報酬は期間の経過とともに履行義務が充足されるという前提に基づき、投資信託の運用期間にわたり収益として認識しております。</p> <p>運用受託報酬 運用受託報酬は、投資顧問契約に基づき契約期間の純資産総額等に対する一定割合として認識され、確定した報酬を顧問口座によって主に年4回、もしくは年2回受取ります。当該報酬は期間の経過とともに履行義務が充足されるという前提に基づき、顧問口座の運用期間にわたり収益として認識しております。</p> <p>成功報酬 成功報酬は、対象となる投資信託または顧問口座の特定のベンチマークまたはその他のパフォーマンス目標を上回る超過運用益に対する一定割合として認識されます。当該報酬は成功報酬を受領する権利が確定した時点で収益として認識しております。</p> |
|-----------------------|--|

[会計上の見積りの変更に関する注記]

(1) 資産除去債務の計上額

当事業年度において、国内における近年の物価高騰を受け、本社事務所の不動産賃貸借契約に基づく退去時における原状回復義務に係る資産除去債務について、最新の物価及び人件費に基づく再見積りを行いました。この見積りの変更による増加額308百万円を変更前の資産除去債務残高に加算しております。

[表示方法の変更に関する注記]

(損益計算書関係)

前事業年度において、「営業外費用」の「その他」に含めていた「投資事業組合運用損」は、営業外費用の総額の100分の10を超えたため、当事業年度より独立掲記することとしております。この表示方法の変更を反映させるため、前事業年度の財務諸表の組替えを行っております。

この結果、前事業年度の損益計算書において、「営業外費用」の「その他」に表示していた47百万円は、「投資事業組合運用損」28百万円、「その他」18百万円として組み替えております。

[会計方針の変更]

該当事項はありません。

[未適用の会計基準等]

- ・「リースに関する会計基準」(企業会計基準第34号 2024年9月13日)
 - ・「リースに関する会計基準の適用指針」(企業会計基準適用指針第33号 2024年9月13日)
- ほか、関連する企業会計基準、企業会計基準適用指針、実務対応報告及び移管指針の改正

(1) 概要

国際的な会計基準と同様に、借手のすべてのリースについて資産・負債を計上する等の取扱いを定めるもの。

(2) 適用予定日

2028年3月期の期首より適用予定であります。

(3) 当該会計基準等の適用による影響

現時点において評価中であります。

[追加情報]

確定給付企業年金制度、退職一時金制度及び確定拠出年金制度を設けておりますが、2025年4月1日より確定給付企業年金制度の新規積立を停止し、確定拠出年金制度及び退職一時金制度による新規積立に変更しております。

この制度変更に伴う会計処理については、「退職給付制度間の移行等に関する会計処理」(企業会計基準適用指針第1号 2016年12月16日)及び「退職給付制度間の移行等の会計処理に関する実務上の取扱い」(実務対応報告第2号 2007年2月7日)を適用しております。

なお、退職給付制度変更による、当事業年度の損益計算書への影響は軽微であります。

[注記事項]

貸借対照表関係

| 前事業年度末 (2024年3月31日) | 当事業年度末 (2025年3月31日) |
|------------------------|------------------------|
|------------------------|------------------------|

| | |
|---|---|
| <p>1. 関係会社に対する資産及び負債 区分掲記されたもの以外で各科目に含まれているものは、次のとおりであります。</p> <p>未払費用 1,939百万円</p> | <p>1. 関係会社に対する資産及び負債 区分掲記されたもの以外で各科目に含まれているものは、次のとおりであります。</p> <p>未払費用 2,204百万円</p> |
| <p>2. 有形固定資産より控除した減価償却累計額</p> <p>建物 1,214百万円</p> <p>器具備品 733</p> <hr/> <p>合計 1,948</p> | <p>2. 有形固定資産より控除した減価償却累計額</p> <p>建物 1,528百万円</p> <p>器具備品 792</p> <hr/> <p>合計 2,320</p> |

損益計算書関係

| 前事業年度 (自 2023年4月1日 至 2024年3月31日) | 当事業年度 (自 2024年4月1日 至 2025年3月31日) |
|--|--|
| <p>1. 関係会社に係る注記 区分掲記されたもの以外で関係会社に対するものは、次のとおりであります。</p> <p>受取配当金 7,050百万円</p> | <p>1. 関係会社に係る注記 区分掲記されたもの以外で関係会社に対するものは、次のとおりであります。</p> <p>受取配当金 6,591百万円</p> |
| <p>2. 固定資産除却損</p> <p>建物 -百万円</p> <p>器具備品 0</p> <p>ソフトウェア 30</p> <hr/> <p>合計 31</p> | <p>2. 固定資産除却損</p> <p>建物 0百万円</p> <p>器具備品 -</p> <p>ソフトウェア 14</p> <hr/> <p>合計 14</p> |

株主資本等変動計算書関係

前事業年度(自 2023年4月1日 至 2024年3月31日)

1. 発行済株式の種類及び総数に関する事項

| 株式の種類 | 当事業年度期首株式数 | 当事業年度増加株式数 | 当事業年度減少株式数 | 当事業年度末株式数 |
|-------|------------|------------|------------|------------|
| 普通株式 | 5,150,693株 | - | - | 5,150,693株 |

2. 剰余金の配当に関する事項

(1) 配当財産が金銭である場合における当該金銭の総額

2023年5月23日開催の取締役会において、次のとおり決議しております。

普通株式の配当に関する事項

| | |
|----------|------------|
| 配当金の総額 | 55,782百万円 |
| 配当の原資 | 利益剰余金 |
| 1株当たり配当額 | 10,830円 |
| 基準日 | 2023年3月31日 |
| 効力発生日 | 2023年6月30日 |

(2) 基準日が当事業年度に属する配当のうち、配当の効力発生日が翌事業年度となるもの

2024年5月16日開催の取締役会において、次のとおり決議しております。

普通株式の配当に関する事項

| | |
|----------|-----------|
| 配当金の総額 | 28,174百万円 |
| 配当の原資 | 利益剰余金 |
| 1株当たり配当額 | 5,470円 |

基準日 2024年3月31日
効力発生日 2024年6月28日

当事業年度(自 2024年4月1日 至 2025年3月31日)

1. 発行済株式の種類及び総数に関する事項

| 株式の種類 | 当事業年度期首株式数 | 当事業年度増加株式数 | 当事業年度減少株式数 | 当事業年度末株式数 |
|-------|------------|------------|------------|------------|
| 普通株式 | 5,150,693株 | - | - | 5,150,693株 |

2. 剰余金の配当に関する事項

(1) 配当財産が金銭である場合における当該金銭の総額

2024年5月16日開催の取締役会において、次のとおり決議しております。

普通株式の配当に関する事項

配当金の総額 28,174百万円
配当の原資 利益剰余金
1株当たり配当額 5,470円
基準日 2024年3月31日
効力発生日 2024年6月28日

(2) 基準日が当事業年度に属する配当のうち、配当の効力発生日が翌事業年度となるもの

2025年5月14日開催の取締役会において、次のとおり決議しております。

普通株式の配当に関する事項

配当金の総額 38,115百万円
配当の原資 利益剰余金
1株当たり配当額 7,400円
基準日 2025年3月31日
効力発生日 2025年6月30日

金融商品関係

前事業年度(自 2023年4月1日 至 2024年3月31日)

1. 金融商品の状況に関する事項

(1) 金融商品に対する取組方針

当社は、投資信託の運用を業として行っており、自らが運用する投資信託の商品性維持等を目的として、当該投資信託を特定金外信託を通じ保有しております。特定金外信託を通じ行っているデリバティブ取引については、保有する投資信託にかかる将来の為替及び価格の変動によるリスクの軽減を目的としているため、投資信託保有残高の範囲内で行うこととし、投機目的のためのデリバティブ取引は行わない方針であります。

なお、余資運用に関しては、譲渡性預金等安全性の高い金融資産で運用し、資金調達に関しては、親会社である野村ホールディングス株式会社及びその他の金融機関からの短期借入による方針であります。

(2) 金融商品の内容及びそのリスク並びにリスク管理体制

特定金外信託を通じ保有している投資信託につきましては、為替変動リスクや価格変動リスクに晒されておりませんが、その大部分については為替予約、株価指数先物、債券先物などのデリバティブ取引によりヘッジしております。また、株式につきましては、政策投資として、あるいは業務上の関係維持を目的として保有しておりますが、価格変動リスクに晒されておりません。有価証券及び投資有価証券並びに金銭の信託については財務部が管理しており、定期的に時価や発行体の財務状況を把握し、その内容を経営に報告しております。

デリバティブ取引の実行及び管理については、財務部及び運用部で行っております。デリバティブ取引については、取引相手先として高格付を有する金融機関に限定しているため信用リスクはほとんどないと認識しております。財務部は月に一度デリバティブ取引の内容を含んだ財務報告を経営会議で行っております。

また、営業債権である未収委託者報酬は、投資信託約款に基づき、信託財産から委託者に対して支払われる信託報酬の未払金額であり、信託財産は受託銀行において分別保管されているため、信用リスクはほとんどないと認識しております。同じく営業債権である未収運用受託報酬は、投資顧問契約に基づき、運用受託者に対して支払われる報酬の未払金額であります。この未収運用受託報酬は、信託財産から運用受託者に対して支払われる場合は、信託財産が信託銀行において分別保管されているため、信用リスクはほとんどないと認識しており、顧客から直接運用受託者に対して支払われる場合は、当該顧客の信用リスクにさらされておりますが、顧客ごとに決済期日および残高を管理することにより、回収懸念の早期把握や回収リスクの軽減を図っております。

2. 金融商品の時価等に関する事項

2024年3月31日における貸借対照表計上額、時価、及びこれらの差額については次のとおりです。

(単位：百万円)

| | 貸借対照表 計上額 | 時価 | 差額 |
|-------------------|--------------|--------|----|
| (1) 金銭の信託 | 44,745 | 44,745 | - |
| 資産計 | 44,745 | 44,745 | - |
| (2) その他（デリバティブ取引） | 24 | 24 | - |
| 負債計 | 24 | 24 | - |

(注1) 現金・預金、未収委託者報酬、未収運用受託報酬、短期貸付金、短期借入金、未払金、未払費用、未払法人税等、未払消費税等は短期間で決済されるため時価が帳簿価額に近似するものであることから、記載を省略しております。

(注2) 投資有価証券及び関係会社株式は、市場価格のない株式等及び組合出資金等であることから、上表には含まれておりません。当該金融商品の貸借対照表計上額は以下のとおりであります。

| | 前事業年度（百万円） |
|---------------|------------|
| 市場価格のない株式等（ ） | 9,710 |
| 組合出資金等 | 1,638 |
| 合計 | 11,348 |

() 1 市場価格のない株式等には非上場株式等が含まれております。

2 非上場株式等について、当事業年度において490百万円減損処理を行っております。

(注3) 金銭債権及び満期のある有価証券の決算日後の償還予定額

(単位：百万円)

| | 1年以内 | 1年超 5年以内 | 5年超 10年以内 | 10年超 |
|----|-------|-------------|--------------|------|
| 預金 | 7,405 | - | - | - |

| | | | | |
|----------|--------|---|---|---|
| 金銭の信託 | 44,745 | - | - | - |
| 未収委託者報酬 | 31,788 | - | - | - |
| 未収運用受託報酬 | 5,989 | - | - | - |
| 短期貸付金 | 757 | - | - | - |
| 合計 | 90,685 | - | - | - |

3. 金融商品の時価のレベルごとの内訳等に関する事項

金融商品の時価を、時価の算定に用いたインプットの観察可能性及び重要性に応じて、以下の3つのレベルに分類しております。

レベル1の時価：同一の資産又は負債の活発な市場における（無調整の）相場価格により算定した時価

レベル2の時価：レベル1のインプット以外の直接または間接的に観察可能なインプットを用いて算定した時価

レベル3の時価：重要な観察できないインプットを使用して算定した時価

時価の算定に重要な影響を与えるインプットを複数使用している場合には、それらのインプットがそれぞれ属するレベルのうち、時価の算定における優先順位が最も低いレベルに時価を分類しております。

| 区分 | 貸借対照表計上額（単位：百万円） | | | |
|-----------------|------------------|--------|------|--------|
| | レベル1 | レベル2 | レベル3 | 合計 |
| 金銭の信託（運用目的・その他） | - | 44,745 | - | 44,745 |
| 資産計 | - | 44,745 | - | 44,745 |
| デリバティブ取引（通貨関連） | - | 24 | - | 24 |
| 負債計 | - | 24 | - | 24 |

（注）時価の算定に用いた評価技法及びインプットの説明

金銭の信託

信託財産は、主として投資信託、デリバティブ取引、その他の資産（コールローン・委託証拠金等）で構成されております。

信託財産を構成する金融商品の時価について、投資信託は基準価額、デリバティブ取引に関しては、上場デリバティブ取引は取引所の価格、為替予約取引は先物為替相場、店頭デリバティブ取引は取引先金融機関から提示された価格等によっております。また、その他の資産については短期間で決済されるため、時価は帳簿価額とほぼ等しいことから、当該帳簿価額によっております。構成物のレベルに基づき、レベル2の時価に分類しております。

デリバティブ取引

時価の算定方法は、取引先金融機関から提示された価格等に基づき算出してあり、レベル2の時価に分類しております。

当事業年度（自 2024年4月1日 至 2025年3月31日）

1. 金融商品の状況に関する事項

（1）金融商品に対する取組方針

当社は、投資信託の運用を業として行っており、自社が運用する投資信託の商品性維持等を目的として、当該投資信託を特定金外信託を通じ保有しております。特定金外信託を通じ行っているデリバティブ取引については、保有する投資信託にかかる将来の為替及び価格の変動によるリスクの軽減を目的としているため、投資信託保有残高の範囲内で行うこととし、投機目的のためのデリバティブ取引は行わない方針であります。

なお、余資運用に関しては、譲渡性預金等安全性の高い金融資産で運用し、資金調達に関しては、親会社である野村ホールディングス株式会社及びその他の金融機関からの短期借入による方針であり

ます。

(2) 金融商品の内容及びそのリスク並びにリスク管理体制

特定金外信託を通じ保有している投資信託につきましては、為替変動リスクや価格変動リスクに晒されておりますが、その大部分については為替予約、株価指数先物、債券先物などのデリバティブ取引によりヘッジしております。また、株式につきましては、政策投資として、あるいは業務上の関係維持を目的として保有しておりますが、価格変動リスクに晒されております。有価証券及び投資有価証券並びに金銭の信託については財務部が管理しており、定期的に時価や発行体の財務状況を把握し、その内容を経営に報告しております。

デリバティブ取引の実行及び管理については、財務部及び運用部で行っております。デリバティブ取引については、取引相手先として高格付を有する金融機関に限定しているため信用リスクはほとんどないと認識しております。財務部は月に一度デリバティブ取引の内容を含んだ財務報告を経営会議で行っております。

また、営業債権である未収委託者報酬は、投資信託約款に基づき、信託財産から委託者に対して支払われる信託報酬の未払金額であり、信託財産は受託銀行において分別保管されているため、信用リスクはほとんどないと認識しております。同じく営業債権である未収運用受託報酬は、投資顧問契約に基づき、運用受託者に対して支払われる報酬の未払金額であります。この未収運用受託報酬は、信託財産から運用受託者に対して支払われる場合は、信託財産が信託銀行において分別保管されているため、信用リスクはほとんどないと認識しており、顧客から直接運用受託者に対して支払われる場合は、当該顧客の信用リスクにさらされておりますが、顧客ごとに決済期日および残高を管理することにより、回収懸念の早期把握や回収リスクの軽減を図っております。

2. 金融商品の時価等に関する事項

2025年3月31日における貸借対照表計上額、時価、及びこれらの差額については次のとおりです。

(単位：百万円)

| | 貸借対照表 計上額 | 時価 | 差額 |
|-------------------|--------------|--------|----|
| (1) 金銭の信託 | 46,810 | 46,810 | - |
| (2) その他（デリバティブ取引） | 70 | 70 | - |
| 資産計 | 46,880 | 46,880 | - |

(注1) 現金・預金、未収委託者報酬、未収運用受託報酬、短期貸付金、短期借入金、未払金、未払費用、未払法人税等、未払消費税等は短期間で決済されるため時価が帳簿価額に近似するものであることから、記載を省略しております。

(注2) 投資有価証券及び関係会社株式は、市場価格のない株式等及び組合出資金等であることから、上表には含まれておりません。当該金融商品の貸借対照表計上額は以下のとおりであります。

| | 当事業年度（百万円） |
|---------------|------------|
| 市場価格のない株式等（ ） | 6,759 |
| 組合出資金等 | 1,989 |
| 合計 | 8,749 |

() 1 市場価格のない株式等には非上場株式等が含まれております。

(注3) 金銭債権及び満期のある有価証券の決算日後の償還予定額

(単位：百万円)

| | 1年以内 | 1年超 5年以内 | 5年超 10年以内 | 10年超 |
|--|------|-------------|--------------|------|
| | | | | |

| | | | | |
|----------|--------|---|---|---|
| 預金 | 8,177 | - | - | - |
| 金銭の信託 | 46,810 | - | - | - |
| 未収委託者報酬 | 34,911 | - | - | - |
| 未収運用受託報酬 | 7,066 | - | - | - |
| 短期貸付金 | 2,242 | - | - | - |
| 合計 | 99,208 | - | - | - |

3. 金融商品の時価のレベルごとの内訳等に関する事項

金融商品の時価を、時価の算定に用いたインプットの観察可能性及び重要性に応じて、以下の3つのレベルに分類しております。

レベル1の時価：同一の資産又は負債の活発な市場における（無調整の）相場価格により算定した時価

レベル2の時価：レベル1のインプット以外の直接または間接的に観察可能なインプットを用いて算定した時価

レベル3の時価：重要な観察できないインプットを使用して算定した時価

時価の算定に重要な影響を与えるインプットを複数使用している場合には、それらのインプットがそれぞれ属するレベルのうち、時価の算定における優先順位が最も低いレベルに時価を分類しております。

| 区分 | 貸借対照表計上額（単位：百万円） | | | |
|-----------------|------------------|--------|------|--------|
| | レベル1 | レベル2 | レベル3 | 合計 |
| 金銭の信託（運用目的・その他） | - | 46,810 | - | 46,810 |
| デリバティブ取引（通貨関連） | - | 70 | - | 70 |
| 資産計 | - | 46,880 | - | 46,880 |

（注）時価の算定に用いた評価技法及びインプットの説明

金銭の信託

信託財産は、主として投資信託、デリバティブ取引、その他の資産（コールローン・委託証拠金等）で構成されております。

信託財産を構成する金融商品の時価について、投資信託は基準価額、デリバティブ取引に関しては、上場デリバティブ取引は取引所の価格、為替予約取引は先物為替相場、店頭デリバティブ取引は取引先金融機関から提示された価格等によっております。また、その他の資産については短期間で決済されるため、時価は帳簿価額とほぼ等しいことから、当該帳簿価額によっております。構成物のレベルに基づき、レベル2の時価に分類しております。

デリバティブ取引

時価の算定方法は、取引先金融機関から提示された価格等に基づき算出してあり、レベル2の時価に分類しております。

有価証券関係

前事業年度（自 2023年4月1日 至 2024年3月31日）

1. 売買目的有価証券(2024年3月31日)

該当事項はありません。

2. 満期保有目的の債券(2024年3月31日)

該当事項はありません。

3. 子会社株式及び関連会社株式(2024年3月31日)

市場価格のない株式等の貸借対照表計上額

| 区分 | 当事業年度 (百万円) |
|--------|----------------|
| 子会社株式 | 9,428 |
| 関連会社株式 | 106 |

4．その他有価証券(2024年3月31日)

該当事項はありません。

非上場株式等（貸借対照表計上額174百万円）及び組合出資金等（貸借対照表計上額1,638百万円）については、市場価格のない株式等に該当するため、記載しておりません。

5．事業年度中に売却したその他有価証券（自 2023年4月1日 至 2024年3月31日）

| 区分 | 売却額(百万円) | 売却益の合計額(百万円) | 売却損の合計額(百万円) |
|----|----------|--------------|--------------|
| 株式 | 36 | - | 5 |
| 合計 | 36 | - | 5 |

当事業年度（自 2024年4月1日 至 2025年3月31日）

1．売買目的有価証券(2025年3月31日)

該当事項はありません。

2．満期保有目的の債券(2025年3月31日)

該当事項はありません。

3．子会社株式及び関連会社株式(2025年3月31日)

市場価格のない株式等の貸借対照表計上額

| 区分 | 当事業年度 (百万円) |
|--------|----------------|
| 子会社株式 | 6,478 |
| 関連会社株式 | 106 |

4．その他有価証券(2025年3月31日)

該当事項はありません。

非上場株式等（貸借対照表計上額174百万円）及び組合出資金等（貸借対照表計上額1,989百万円）については、市場価格のない株式等に該当するため、記載しておりません。

5．事業年度中に売却したその他有価証券（自 2024年4月1日 至 2025年3月31日）

該当事項はありません。

デリバティブ取引関係

1．ヘッジ会計が適用されていないデリバティブ取引

(1) 通貨関連

前事業年度（自 2023年4月1日 至 2024年3月31日）

| 区分 | 取引の種類 | 契約額等 (百万円) | 契約額等の うち一年超 (百万円) | 時価 (百万円) | 評価損益 (百万円) |
|-----------|---------------------|---------------|-------------------------|-------------|---------------|
| 市場取引以外の取引 | 為替予約取引 売建 米ドル | 730 | - | 24 | 24 |

当事業年度（自 2024年4月1日 至 2025年3月31日）

| 区分 | 取引の種類 | 契約額等 (百万円) | 契約額等の うち一年超 (百万円) | 時価 (百万円) | 評価損益 (百万円) |
|-----------|---------------------|---------------|-------------------------|-------------|---------------|
| 市場取引以外の取引 | 為替予約取引 売建 米ドル | 2,307 | - | 70 | 70 |

退職給付関係

| 前事業年度(自 2023年4月1日 至 2024年3月31日) | |
|---|------------|
| 1. 採用している退職給付制度の概要 | |
| 当社は、確定給付型の制度として確定給付型企业年金制度及び退職一時金制度を、また確定拠出型の制度として確定拠出年金制度を設けております。 | |
| 2. 確定給付制度 | |
| (1) 退職給付債務の期首残高と期末残高の調整表 | |
| 退職給付債務の期首残高 | 20,314 百万円 |
| 勤務費用 | 802 |
| 利息費用 | 275 |
| 数理計算上の差異の発生額 | 1,024 |
| 退職給付の支払額 | 1,150 |
| その他 | 11 |
| 退職給付債務の期末残高 | 19,205 |
| (2) 年金資産の期首残高と期末残高の調整表 | |
| 年金資産の期首残高 | 19,378 百万円 |
| 期待運用収益 | 455 |
| 数理計算上の差異の発生額 | 1,415 |
| 事業主からの拠出額 | 848 |
| 退職給付の支払額 | 850 |
| 年金資産の期末残高 | 21,247 |

(3) 退職給付債務及び年金資産の期末残高と貸借対照表に計上された退職給付引当金

及び前払年金費用の調整表

| | |
|----------------------|------------|
| 積立型制度の退職給付債務 | 16,431 百万円 |
| 年金資産 | 21,247 |
| | 4,815 |
| 非積立型制度の退職給付債務 | 2,774 |
| 未積立退職給付債務 | 2,041 |
| 未認識数理計算上の差異 | 2,923 |
| 未認識過去勤務費用 | 1 |
| 貸借対照表上に計上された負債と資産の純額 | 883 |
| 退職給付引当金 | 2,759 |
| 前払年金費用 | 1,875 |
| 貸借対照表上に計上された負債と資産の純額 | 883 |

(4) 退職給付費用及びその内訳項目の金額

| | |
|-----------------|---------|
| 勤務費用 | 802 百万円 |
| 利息費用 | 275 |
| 期待運用収益 | 455 |
| 数理計算上の差異の費用処理額 | 86 |
| 過去勤務費用の費用処理額 | 52 |
| 確定給付制度に係る退職給付費用 | 655 |

(5) 年金資産に関する事項

年金資産の主な内容

年金資産合計に対する主な分類毎の比率は、次の通りです。

| | |
|--------|------|
| 債券 | 31% |
| 株式 | 32% |
| 生保一般勘定 | 9% |
| 生保特別勘定 | 7% |
| その他 | 21% |
| 合計 | 100% |

長期期待運用収益率の設定方法

年金資産の長期期待運用収益率を決定するため、現在及び予想される年金資産の配分と、年金資産を構成する多様な資産からの現在及び将来期待される長期の収益率を考慮しております。

(6) 数理計算上の計算基礎に関する事項

当事業年度末における主要な数理計算上の計算基礎

| | |
|-----------------|-------|
| 確定給付型企业年金制度の割引率 | 1.8% |
| 退職一時金制度の割引率 | 1.3% |
| 長期期待運用収益率 | 2.35% |

3. 確定拠出制度

当社の確定拠出制度への要拠出額は、206百万円でした。

当事業年度(自 2024年4月1日 至 2025年3月31日)

1. 採用している退職給付制度の概要

当社は、確定給付型の制度として確定給付型企业年金制度及び退職一時金制度を、また確定拠出型の制度として確定拠出年金制度を設けております。

2. 確定給付制度

(1) 退職給付債務の期首残高と期末残高の調整表

| | |
|--------------|------------|
| 退職給付債務の期首残高 | 19,205 百万円 |
| 勤務費用 | 754 |
| 利息費用 | 331 |
| 数理計算上の差異の発生額 | 1,665 |
| 退職給付の支払額 | 1,317 |
| 過去勤務費用の発生額 | 882 |
| その他 | 7 |
| 退職給付債務の期末残高 | 16,418 |

(2) 年金資産の期首残高と期末残高の調整表

| | |
|--------------|------------|
| 年金資産の期首残高 | 21,247 百万円 |
| 期待運用収益 | 499 |
| 数理計算上の差異の発生額 | 429 |
| 事業主からの拠出額 | 748 |
| 退職給付の支払額 | 1,023 |
| 年金資産の期末残高 | 21,041 |

(3) 退職給付債務及び年金資産の期末残高と貸借対照表に計上された退職給付引当金及び前払年金費用の調整表

| | |
|----------------------|------------|
| 積立型制度の退職給付債務 | 14,234 百万円 |
| 年金資産 | 21,041 |
| | 6,806 |
| 非積立型制度の退職給付債務 | 2,183 |
| 未積立退職給付債務 | 4,623 |
| 未認識数理計算上の差異 | 4,003 |
| 未認識過去勤務費用 | 825 |
| 貸借対照表上に計上された負債と資産の純額 | 205 |
| 退職給付引当金 | 2,618 |
| 前払年金費用 | 2,413 |
| 貸借対照表上に計上された負債と資産の純額 | 205 |

(4) 退職給付費用及びその内訳項目の金額

| | |
|-----------------|---------|
| 勤務費用 | 754 百万円 |
| 利息費用 | 331 |
| 期待運用収益 | 499 |
| 数理計算上の差異の費用処理額 | 157 |
| 過去勤務費用の費用処理額 | 58 |
| 確定給付制度に係る退職給付費用 | 371 |

(5) 年金資産に関する事項

年金資産の主な内容

年金資産合計に対する主な分類毎の比率は、次の通りです。

| | |
|--------|------|
| 債券 | 32% |
| 株式 | 31% |
| 生保一般勘定 | 9% |
| 生保特別勘定 | 7% |
| その他 | 20% |
| 合計 | 100% |

長期期待運用収益率の設定方法

年金資産の長期期待運用収益率を決定するため、現在及び予想される年金資産の配分と、年金資産を構成する多様な資産からの現在及び将来期待される長期の収益率を考慮しております。

(6) 数理計算上の計算基礎に関する事項

当事業年度末における主要な数理計算上の計算基礎

| | |
|-----------------|-------|
| 確定給付型企業年金制度の割引率 | 2.5% |
| 退職一時金制度の割引率 | 1.9% |
| 長期期待運用収益率 | 2.35% |

3. 確定拠出制度

当社の確定拠出制度への要拠出額は、206百万円でした。

税効果会計関係

1. 繰延税金資産及び繰延税金負債の発生 の主な原因別の内訳

| 前事業年度末 (2024年3月31日) | | 当事業年度末 (2025年3月31日) | |
|--|-------|--|-------|
| 1. 繰延税金資産及び繰延税金負債の発生 の主な原因別の内訳 | | 1. 繰延税金資産及び繰延税金負債の発生 の主な原因別の内訳 | |
| 繰延税金資産 | 百万円 | 繰延税金資産 | 百万円 |
| 賞与引当金 | 1,422 | 賞与引当金 | 1,840 |
| 退職給付引当金 | 855 | 退職給付引当金 | 824 |
| 関係会社株式評価減 | 1,162 | 関係会社株式評価減 | 1,281 |
| 未払事業税 | 360 | 未払事業税 | 547 |
| 投資有価証券評価減 | 11 | 投資有価証券評価減 | 12 |
| 減価償却超過額 | 323 | 減価償却超過額 | 331 |
| 時効後支払損引当金 | 186 | 時効後支払損引当金 | 192 |
| 関係会社株式売却損 | 505 | 関係会社株式売却損 | 509 |
| ゴルフ会員権評価減 | 79 | ゴルフ会員権評価減 | 81 |
| 資産除去債務 | 348 | 資産除去債務 | 451 |
| 未払社会保険料 | 116 | 未払社会保険料 | 135 |
| その他 | 50 | その他 | 38 |
| 繰延税金資産小計 | 5,422 | 繰延税金資産小計 | 6,245 |
| 評価性引当額 | 1,848 | 評価性引当額 | 1,973 |
| 繰延税金資産合計 | 3,573 | 繰延税金資産合計 | 4,271 |
| 繰延税金負債 | | 繰延税金負債 | |
| 資産除去債務に対応する除去費用 | 109 | 資産除去債務に対応する除去費用 | 144 |
| 関係会社株式評価益 | 85 | 関係会社株式評価益 | 86 |
| その他有価証券評価差額金 | 146 | その他有価証券評価差額金 | 145 |
| 前払年金費用 | 581 | 前払年金費用 | 760 |
| 繰延税金負債合計 | 922 | 繰延税金負債合計 | 1,136 |
| 繰延税金資産の純額 | 2,651 | 繰延税金資産の純額 | 3,134 |
| 2. 法定実効税率と税効果会計適用後の法人税等の負担率との差異の原因となった主な項目別の内訳 | | 2. 法定実効税率と税効果会計適用後の法人税等の負担率との差異の原因となった主な項目別の内訳 | |
| 法定実効税率 | 31.0% | 法定実効税率 | 31.0% |
| (調整) | | (調整) | |
| 交際費等永久に損金に算入されない項目 | 0.2% | 交際費等永久に損金に算入されない項目 | 0.2% |
| 受取配当金等永久に益金に算入されない項目 | 5.4% | 受取配当金等永久に益金に算入されない項目 | 3.9% |
| タックスヘイブン税制 | 1.2% | タックスヘイブン税制 | 1.3% |
| 外国税額控除 | 0.3% | 外国税額控除 | 0.3% |
| 外国子会社からの受取配当に係る外国源泉税 | 0.5% | 外国子会社からの受取配当に係る外国源泉税 | 0.5% |
| その他 | 0.2% | その他 | 0.4% |
| 税効果会計適用後の法人税等の負担率 | 27.0% | 税効果会計適用後の法人税等の負担率 | 28.2% |

| | |
|--|--|
| | <p>3. 法人税等の税率の変更による繰延税金資産及び繰延税金負債の金額の修正</p> <p>「所得税法等の一部を改正する法律」（令和7年法律第13号）が2025年3月31日に国会で成立したことに伴い、2026年4月1日以後開始する事業年度より、「防衛特別法人税」の課税が行われることになりました。</p> <p>これに伴い、2026年4月1日に開始する事業年度以降に解消が見込まれる一時差異に係る繰延税金資産及び繰延税金負債については、法定実効税率を31.0%から31.5%に変更し計算しております。</p> <p>この変更により、当事業年度の繰延税金資産の金額（繰延税金負債の金額を控除した金額）は9百万円増加し、法人税等調整額が11百万円、その他有価証券評価差額金が2百万円、それぞれ減少しております。</p> |
|--|--|

2. 法人税及び地方法人税の会計処理又はこれらに関する税効果会計の会計処理

当社は、グループ通算制度を適用しており、「グループ通算制度を適用する場合の会計処理及び開示に関する取扱い」（実務対応報告第42号 2021年8月12日）に従って、法人税及び地方法人税の会計処理又はこれらに関する税効果会計の会計処理並びに開示を行っております。

資産除去債務関係

資産除去債務のうち貸借対照表に計上しているもの

1. 当該資産除去債務の概要

本社の不動産賃貸借契約に伴う原状回復義務等であります。

2. 当該資産除去債務の金額の算定方法

当事業年度において、原状回復費用の見積変更と使用見込期間の延長により、変更前の資産除去債務残高に308百万円加算しております。使用見込期間を当該不動産賃貸借契約期間とし、割引率は0.0%を使用して資産除去債務の金額を計算しております。

3. 当該資産除去債務の総額の増減

（単位：百万円）

| | 前事業年度 | | 当事業年度 | |
|----------------|--------------|--------------|--------------|--------------|
| | 自 2023年4月 1日 | 至 2024年3月31日 | 自 2024年4月 1日 | 至 2025年3月31日 |
| 期首残高 | | 1,123 | | 1,123 |
| 有形固定資産の取得に伴う増加 | | - | | - |
| 資産除去債務の履行による減少 | | - | | - |
| 見積もりの変更による増加 | | - | | 308 |
| 期末残高 | | 1,123 | | 1,431 |

4. 当該資産除去債務の金額の見積もりの変更

【会計上の見積りの変更に関する注記】（1）に記載の通りであります。

収益認識に関する注記

1. 顧客との契約から生じる収益を分解した情報

前事業年度（自 2023年4月 1日 至 2024年3月31日）

| 区分 | 前事業年度 (自 2023年4月 1日 至 2024年3月31日) |
|---------|---|
| 委託者報酬 | 124,707百万円 |
| 運用受託報酬 | 19,131百万円 |
| 成功報酬（注） | 2,071百万円 |

| | |
|---------|------------|
| その他営業収益 | 291百万円 |
| 合計 | 146,202百万円 |

（注）成功報酬は、損益計算書において委託者報酬または運用受託報酬に含めて表示しております。

当事業年度（自 2024年4月1日 至 2025年3月31日）

| 区分 | 当事業年度 （自 2024年4月1日 至 2025年3月31日） |
|---------|--|
| 委託者報酬 | 155,768百万円 |
| 運用受託報酬 | 21,631百万円 |
| 成功報酬（注） | 2,042百万円 |
| その他営業収益 | 328百万円 |
| 合計 | 179,770百万円 |

（注）成功報酬は、損益計算書において委託者報酬または運用受託報酬に含めて表示しております。

2. 顧客との契約から生じる収益を理解するための基礎となる情報

[重要な会計方針] 7. 収益及び費用の計上基準に記載のとおりであります。

3. 顧客との契約に基づく履行義務の充足と当該契約から生じるキャッシュ・フローとの関係並びに当事業年度末において存在する顧客との契約から当事業年度の末日後に認識すると見込まれる収益の金額及び時期に関する情報

重要性が乏しいため、記載を省略しております。

セグメント情報等

前事業年度(自 2023年4月1日 至 2024年3月31日)

1. セグメント情報

当社は投資運用業の単一セグメントであるため、記載を省略しております。

2. 関連情報

(1) 製品・サービスごとの情報

当社の製品・サービス区分の決定方法は、損益計算書の営業収益の区分と同一であることから、製品・サービスごとの営業収益の記載を省略しております。

(2) 地域ごとの情報

売上高

本邦の外部顧客からの営業収益に区分した金額が損益計算書の営業収益の90%を超えるため、地域ごとの営業収益の記載を省略しております。

有形固定資産

本邦に所在している有形固定資産の金額が貸借対照表の有形固定資産の金額の90%を超えるため、地域ごとの有形固定資産の記載を省略しております。

(3) 主要な顧客ごとの情報

外部顧客からの営業収益のうち、損益計算書の営業収益の10%以上を占める相手先が識別されていないため、主要な顧客ごとの営業収益の記載を省略しております。

当事業年度(自 2024年4月1日 至 2025年3月31日)

1. セグメント情報

当社は投資運用業の単一セグメントであるため、記載を省略しております。

2. 関連情報

(1) 製品・サービスごとの情報

当社の製品・サービス区分の決定方法は、損益計算書の営業収益の区分と同一であることから、製品・サービスごとの営業収益の記載を省略しております。

(2) 地域ごとの情報

売上高

本邦の外部顧客からの営業収益に区分した金額が損益計算書の営業収益の90%を超えるため、地域ごとの営業収益の記載を省略しております。

有形固定資産

本邦に所在している有形固定資産の金額が貸借対照表の有形固定資産の金額の90%を超えるため、地域ごとの有形固定資産の記載を省略しております。

(3) 主要な顧客ごとの情報

外部顧客からの営業収益のうち、損益計算書の営業収益の10%以上を占める相手先が識別されていないため、主要な顧客ごとの営業収益の記載を省略しております。

関連当事者情報

前事業年度(自 2023年4月1日 至 2024年3月31日)

1. 関連当事者との取引

(ア) 親会社及び法人主要株主等

| 種類 | 会社等の名称 | 所在地 | 資本金 | 事業の内容 | 議決権等の所有 (被所有)割合 | 関連当事者との関係 | 取引の内容 | 取引金額 (百万円) | 科目 | 期末残高 (百万円) |
|-----|----------------|--------|------------------|---------|--------------------|-----------|-----------|---------------|-------|---------------|
| 親会社 | 野村ホールディングス株式会社 | 東京都中央区 | 594,493 (百万円) | 証券持株会社業 | 被所有100% | 経営管理 | 資金の借入(*1) | 141,800 | 短期借入金 | 13,700 |
| | | | | | | | 資金の返済(*1) | 128,100 | | |
| | | | | | | | 借入金利息(*1) | 123 | 未払利息 | |

(イ) 子会社等

| 種類 | 会社等の名称 | 所在地 | 資本金 | 事業の内容 | 議決権等の所有 (被所有)割合 | 関連当事者との関係 | 取引の内容 | 取引金額 (百万円) | 科目 | 期末残高 (百万円) |
|-----|---------------------|------|----------------|-------|--------------------|-----------|-----------|---------------|-------|---------------|
| 子会社 | ノムラ・エーエム・ファイナンス・インク | ケイマン | 2,500 (米ドル) | 資金管理 | 直接100% | 資産の賃貸借 | 資金の貸付(*1) | 2,856 | 短期貸付金 | 757 |
| | | | | | | | 資金の返済(*1) | 3,081 | | |
| | | | | | | | 貸付金利息(*1) | 48 | 未収利息 | |

(ウ) 兄弟会社等

| 種類 | 会社等の名称 | 所在地 | 資本金 | 事業の内容 | 議決権等の所有 (被所有)割合 | 関連当事者との 関係 | 取引の内容 | 取引 金額 (百万円) | 科目 | 期末 残高 (百万円) |
|---------|----------|--------|-----------------|-------|--------------------|---|-----------------------|-------------------|-------|-------------------|
| 親会社の子会社 | 野村証券株式会社 | 東京都中央区 | 10,000 (百万円) | 証券業 | - | 当社投資信託の募集の取扱及び売出の取扱ならびに投資信託に係る事務代行の委託等 役員の兼任 | 投資信託に係る事務代行手数料の支払(*2) | 30,272 | 未払手数料 | 7,148 |

(エ) 役員及び個人主要株主等

該当はありません。

- (注) 1. 上記の金額のうち、取引金額には消費税等が含まれておらず、期末残高には消費税等が含まれております。
2. 取引条件及び取引条件の決定方針等
(*1) 資金の借入及び貸付については、市場金利等を勘案し総合的に決定しております。
(*2) 投資信託に係る事務代行手数料については、商品性等を勘案し総合的に決定しております。

2. 親会社又は重要な関連会社に関する注記

(1) 親会社情報

野村ホールディングス㈱（東京証券取引所、名古屋証券取引所、シンガポール証券取引所、ニューヨーク証券取引所に上場）

(2) 重要な関連会社の要約財務諸表

該当はありません。

当事業年度(自 2024年4月1日 至 2025年3月31日)

1. 関連当事者との取引

(ア) 親会社及び法人主要株主等

| 種類 | 会社等の名称 | 所在地 | 資本金 | 事業の内容 | 議決権等の所有 (被所有)割合 | 関連当事者との 関係 | 取引の内容 | 取引 金額 (百万円) | 科目 | 期末 残高 (百万円) |
|-----|----------------|--------|------------------|---------|--------------------|---------------|-----------|-------------------|-------|-------------------|
| 親会社 | 野村ホールディングス株式会社 | 東京都中央区 | 594,493 (百万円) | 証券持株会社業 | 被所有100% | 経営管理 | 資金の借入(*1) | 177,500 | 短期借入金 | 6,000 |
| | | | | | | | 資金の返済(*1) | 185,200 | | |
| | | | | | | | 借入金利息(*1) | 210 | 未払利息 | 3 |

(イ) 子会社等

| 種類 | 会社等の名称 | 所在地 | 資本金 | 事業の内容 | 議決権等の所有 (被所有)割合 | 関連当事者との 関係 | 取引の内容 | 取引 金額 (百万円) | 科目 | 期末 残高 (百万円) |
|-----|---------------------|------|----------------|-------|--------------------|---------------|-----------|-------------------|-------|-------------------|
| 子会社 | ノムラ・エーエム・ファイナンス・インク | ケイマン | 2,500 (米ドル) | 資金管理 | 直接100% | 資産の賃貸借 | 資金の貸付(*1) | 6,964 | 短期貸付金 | 2,242 |
| | | | | | | | 資金の返済(*1) | 5,368 | | |
| | | | | | | | 貸付金利息(*1) | 93 | 未収利息 | 23 |

| | | | | | | | | | | |
|-----|----------------------------|--------|--------------------|-------|--------|---|--------------|-------|---|---|
| 子会社 | ノムラ・アセット・マネジメント U.S.A. インク | ニューヨーク | 7,934,529 (米ドル) | 投資顧問業 | 直接100% | - | 有償減資 (*2) | 4,475 | - | - |
|-----|----------------------------|--------|--------------------|-------|--------|---|--------------|-------|---|---|

(ウ) 兄弟会社等

| 種類 | 会社等の名称 | 所在地 | 資本金 | 事業の内容 | 議決権等の所有 (被所有)割合 | 関連当事者との関係 | 取引の内容 | 取引金額 (百万円) | 科目 | 期末残高 (百万円) |
|---------|----------|--------|-----------------|-------|--------------------|---|-----------------------|---------------|-------|---------------|
| 親会社の子会社 | 野村証券株式会社 | 東京都中央区 | 10,000 (百万円) | 証券業 | - | 当社投資信託の募集の取扱及び売出の取扱ならびに投資信託に係る事務代行の委託等 役員の兼任 | 投資信託に係る事務代行手数料の支払(*3) | 40,328 | 未払手数料 | 7,644 |

(エ) 役員及び個人主要株主等

該当はありません。

- (注) 1. 上記の金額のうち、取引金額には消費税等が含まれておらず、期末残高には消費税等が含まれております。
 2. 取引条件及び取引条件の決定方針等
 (*1) 資金の借入及び貸付については、市場金利等を勘案し総合的に決定しております。
 (*2) ノムラ・アセット・マネジメント U.S.A. インクが行った有償減資の金額を記載しております。
 (*3) 投資信託に係る事務代行手数料については、商品性等を勘案し総合的に決定しております。

2. 親会社又は重要な関連会社に関する注記

(1) 親会社情報

野村ホールディングス(株) (東京証券取引所、名古屋証券取引所、シンガポール証券取引所、ニューヨーク証券取引所に上場)

(2) 重要な関連会社の要約財務諸表

該当はありません。

1株当たり情報

| 前事業年度 (自 2023年4月1日 至 2024年3月31日) | | 当事業年度 (自 2024年4月1日 至 2025年3月31日) | |
|--|------------|--|------------|
| 1株当たり純資産額 | 11,677円62銭 | 1株当たり純資産額 | 13,603円86銭 |
| 1株当たり当期純利益 | 5,471円85銭 | 1株当たり当期純利益 | 7,398円11銭 |
| 潜在株式調整後1株当たり当期純利益については、潜在株式が存在しないため記載していません。 | | 潜在株式調整後1株当たり当期純利益については、潜在株式が存在しないため記載していません。 | |
| 1株当たり当期純利益の算定上の基礎 | | 1株当たり当期純利益の算定上の基礎 | |
| 損益計算書上の当期純利益 | 28,183百万円 | 損益計算書上の当期純利益 | 38,105百万円 |
| 普通株式に係る当期純利益 | 28,183百万円 | 普通株式に係る当期純利益 | 38,105百万円 |
| 普通株主に帰属しない金額の主要な内訳 該当事項はありません。 | | 普通株主に帰属しない金額の主要な内訳 該当事項はありません。 | |
| 普通株式の期中平均株式数 | 5,150,693株 | 普通株式の期中平均株式数 | 5,150,693株 |

4【利害関係人との取引制限】

委託者は、「金融商品取引法」の定めるところにより、利害関係人との取引について、次に掲げる行為が禁止されています。

自己又はその取締役若しくは執行役との間における取引を行うことを内容とした運用を行うこと(投資者の保護に欠け、若しくは取引の公正を害し、又は金融商品取引業の信用を失墜させるおそれがないものとして内閣府令で定めるものを除きます。)

運用財産相互間において取引を行うことを内容とした運用を行うこと(投資者の保護に欠け、若しくは取引の公正を害し、又は金融商品取引業の信用を失墜させるおそれがないものとして内閣府令で定めるものを除きます。)

通常取引の条件と異なる条件であって取引の公正を害するおそれのある条件で、委託者の親法人等(委託者の総株主等の議決権の過半数を保有していることその他の当該金融商品取引業者と密接な関係を有する法人その他の団体として政令で定める要件に該当する者をいいます。以下において同じ。)又は子法人等(委託者が総株主等の議決権の過半数を保有していることその他の当該金融商品取引業者と密接な関係を有する法人その他の団体として政令で定める要件に該当する者をいいます。以下同じ。)と有価証券の売買その他の取引又は店頭デリバティブ取引を行うこと。

委託者の親法人等又は子法人等の利益を図るため、その行う投資運用業に関して運用の方針、運用財産の額若しくは市場の状況に照らして不必要な取引を行うことを内容とした運用を行うこと。

上記に掲げるもののほか、委託者の親法人等又は子法人等が関与する行為であって、投資者の保護に欠け、若しくは取引の公正を害し、又は金融商品取引業の信用を失墜させるおそれのあるものとして内閣府令で定める行為

5【その他】

(1) 定款の変更

委託者の定款の変更に関しては、株主総会の決議が必要です。

(2) 訴訟事件その他の重要事項

委託者およびファンドに重要な影響を与えた事実、または与えると予想される事実はありません。

第2【その他の関係法人の概況】

1【名称、資本金の額及び事業の内容】

(1) 受託者

| (a) 名称 | (b) 資本金の額 [*] | (c) 事業の内容 |
|------------|------------------------|--|
| 野村信託銀行株式会社 | 50,000百万円 | 銀行法に基づき銀行業を営むとともに、金融機関の信託業務の兼営等に関する法律（兼営法）に基づき信託業務を営んでいます。 |

* 2025年9月末現在

(2) 販売会社

| (a)名称 | (b)資本金の額 [*] | (c)事業の内容 |
|-------------------|-----------------------|---------------------------------|
| S M B C 日興証券株式会社 | 135,000百万円 | 「金融商品取引法」に定める第一種金融商品取引業を営んでいます。 |
| 株式会社 S B I 証券 | 54,323百万円 | |
| 松井証券株式会社 | 11,945百万円 | |
| マネックス証券株式会社 | 13,195百万円 | |
| 三菱UFJ eスマート証券株式会社 | 7,196百万円 | |
| 楽天証券株式会社 | 19,495百万円 | |
| 株式会社東京スター銀行 | 26,000百万円 | 銀行法に基づき銀行業を営んでいます。 |

* 2025年9月末現在

2【関係業務の概要】

(1) 受託者

ファンドの受託会社（受託者）として、信託財産の保管・管理・計算、外国証券を保管・管理する外国の保管銀行への指図・連絡等を行いません。

(2) 販売会社

ファンドの取扱販売会社として、募集の取扱いを行ない、信託契約の一部解約に関する事務、一部解約金・収益分配金・償還金の支払いに関する事務等を行いません。

3【資本関係】

(2025年3月末現在の持株比率5.0%以上を記載します。)

(1) 受託者

該当事項はありません。

(2) 販売会社

該当事項はありません。

第3【その他】

(1) 目論見書の表紙にロゴ・マークや図案を採用すること、またファンドの形態などの記載をすることがあります。

(2) 目論見書の巻末に約款を掲載する場合があります。

(3) 届出書本文「第一部 証券情報」、「第二部 ファンド情報」に記載の内容について、投資者の理解を助けるため、当該内容を説明した図表等を付加して目論見書の当該内容に関連する箇所に記載することがあります。

(4) 目論見書は電子媒体等として使用されるほか、インターネットなどに掲載されることがあります。

(5) 目論見書は目論見書の別称として「投資信託説明書」と称して使用することがあります。

- (6)目論見書の表紙裏等にインターネットホームページに加え、他のインターネットのアドレス(当該アドレスをコード化した図形等も含む)も掲載し、当該アドレスにアクセスすることにより基準価額等の情報を入手できる旨を記載する場合があります。
- (7)目論見書に当該委託会社の金融商品取引業者登録番号、当該委託会社が運用する投資信託財産の合計純資産総額および目論見書の使用を開始する日を記載する場合があります。
- (8)目論見書に投資信託の財産は受託会社において信託法に基づき分別管理されている旨を記載する場合があります。

独立監査人の監査報告書

2025年6月6日

野村アセットマネジメント株式会社
取締役会 御中

EY新日本有限責任監査法人 東京事務所

指定有限責任社員 公認会計士 長谷川 敬
業務執行社員指定有限責任社員 公認会計士 水 永 真太郎
業務執行社員

監査意見

当監査法人は、金融商品取引法第193条の2第1項の規定に基づく監査証明を行うため、「委託会社等の経理状況」に掲げられている野村アセットマネジメント株式会社の2024年4月1日から2025年3月31日までの第66期事業年度の財務諸表、すなわち、貸借対照表、損益計算書、株主資本等変動計算書、重要な会計方針及びその他の注記について監査を行った。

当監査法人は、上記の財務諸表が、我が国において一般に公正妥当と認められる企業会計の基準に準拠して、野村アセットマネジメント株式会社の2025年3月31日現在の財政状態及び同日をもって終了する事業年度の経営成績を、全ての重要な点において適正に表示しているものと認める。

監査意見の根拠

当監査法人は、我が国において一般に公正妥当と認められる監査の基準に準拠して監査を行った。監査の基準における当監査法人の責任は、「財務諸表監査における監査人の責任」に記載されている。当監査法人は、我が国における職業倫理に関する規定に従って、会社から独立しており、また、監査人としてのその他の倫理上の責任を果たしている。当監査法人は、意見表明の基礎となる十分かつ適切な監査証拠を入手したと判断している。

その他の記載内容

その他の記載内容は、監査した財務諸表を含む開示書類に含まれる情報のうち、財務諸表及びその監査報告書以外の情報である。

当監査法人は、その他の記載内容が存在しないと判断したため、その他の記載内容に対するいかなる作業も実施していない。

財務諸表に対する経営者及び監査等委員会の責任

経営者の責任は、我が国において一般に公正妥当と認められる企業会計の基準に準拠して財務諸表を作成し適正に表示することにある。これには、不正又は誤謬による重要な虚偽表示のない財務諸表を作成し適正に表示するために経営者が必要と判断した内部統制を整備及び運用

することが含まれる。

財務諸表を作成するに当たり、経営者は、継続企業的前提に基づき財務諸表を作成することが適切であるかどうかを評価し、我が国において一般に公正妥当と認められる企業会計の基準に基づいて継続企業に関する事項を開示する必要がある場合には当該事項を開示する責任がある。

監査等委員会の責任は、財務報告プロセスの整備及び運用における取締役の職務の執行を監視することにある。

財務諸表監査における監査人の責任

監査人の責任は、監査人が実施した監査に基づいて、全体としての財務諸表に不正又は誤謬による重要な虚偽表示がないかどうかについて合理的な保証を得て、監査報告書において独立の立場から財務諸表に対する意見を表明することにある。虚偽表示は、不正又は誤謬により発生する可能性があり、個別に又は集計すると、財務諸表の利用者の意思決定に影響を与えると合理的に見込まれる場合に、重要性があると判断される。

監査人は、我が国において一般に公正妥当と認められる監査の基準に従って、監査の過程を通じて、職業的専門家としての判断を行い、職業的懐疑心を保持して以下を実施する。

- ・不正又は誤謬による重要な虚偽表示リスクを識別し、評価する。また、重要な虚偽表示リスクに対応した監査手続を立案し、実施する。監査手続の選択及び適用は監査人の判断による。さらに、意見表明の基礎となる十分かつ適切な監査証拠を入手する。
- ・財務諸表監査の目的は、内部統制の有効性について意見表明するためのものではないが、監査人は、リスク評価の実施に際して、状況に応じた適切な監査手続を立案するために、監査に関連する内部統制を検討する。
- ・経営者が採用した会計方針及びその適用方法の適切性、並びに経営者によって行われた会計上の見積りの合理性及び関連する注記事項の妥当性を評価する。
- ・経営者が継続企業を前提として財務諸表を作成することが適切であるかどうか、また、入手した監査証拠に基づき、継続企業的前提に重要な疑義を生じさせるような事象又は状況に関して重要な不確実性が認められるかどうか結論付ける。継続企業的前提に関する重要な不確実性が認められる場合は、監査報告書において財務諸表の注記事項に注意を喚起すること、又は重要な不確実性に関する財務諸表の注記事項が適切でない場合は、財務諸表に対して除外事項付意見を表明することが求められている。監査人の結論は、監査報告書日までに入手した監査証拠に基づいているが、将来の事象や状況により、企業は継続企業として存続できなくなる可能性がある。
- ・財務諸表の表示及び注記事項が、我が国において一般に公正妥当と認められる企業会計の基準に準拠しているかどうかとともに、関連する注記事項を含めた財務諸表の表示、構成及び内容、並びに財務諸表が基礎となる取引や会計事象を適正に表示しているかどうかを評価する。

監査人は、監査等委員会に対して、計画した監査の範囲とその実施時期、監査の実施過程で識別した内部統制の重要な不備を含む監査上の重要な発見事項、及び監査の基準で求められているその他の事項について報告を行う。

監査人は、監査等委員会に対して、独立性についての我が国における職業倫理に関する規定を遵守したこと、並びに監査人の独立性に影響を与えると合理的に考えられる事項、及び阻害要因を除去するための対応策を講じている場合又は阻害要因を許容可能な水準にまで軽減するためのセーフガードを適用している場合はその内容について報告を行う。

利害関係

会社と当監査法人又は業務執行社員との間には、公認会計士法の規定により記載すべき利害関係はない。

以 上

-
- (注) 1. 上記の監査報告書の原本は当社が別途保管しております。
2. XBRLデータは監査の対象には含まれていません。

独立監査人の監査報告書

2025年11月4日

野村アセットマネジメント株式会社

取締役会 御中

EY新日本有限責任監査法人

東京事務所

指定有限責任社員
業務執行社員

公認会計士

長谷川 敬

監査意見

当監査法人は、金融商品取引法第193条の2第1項の規定に基づく監査証明を行うため、「ファンドの経理状況」に掲げられている世界6資産分散ファンドの2024年9月7日から2025年9月8日までの計算期間の財務諸表、すなわち、貸借対照表、損益及び剰余金計算書、注記表並びに附属明細表について監査を行った。

当監査法人は、上記の財務諸表が、我が国において一般に公正妥当と認められる企業会計の基準に準拠して、世界6資産分散ファンドの2025年9月8日現在の信託財産の状態及び同日をもって終了する計算期間の損益の状況を、全ての重要な点において適正に表示しているものと認める。

監査意見の根拠

当監査法人は、我が国において一般に公正妥当と認められる監査の基準に準拠して監査を行った。監査の基準における当監査法人の責任は、「財務諸表監査における監査人の責任」に記載されている。当監査法人は、我が国における職業倫理に関する規定に従って、野村アセットマネジメント株式会社及びファンドから独立しており、また、監査人としてのその他の倫理上の責任を果たしている。当監査法人は、意見表明の基礎となる十分かつ適切な監査証拠を入手したと判断している。

その他の記載内容

その他の記載内容は、有価証券報告書及び有価証券届出書（訂正有価証券届出書を含む。）に含まれる情報のうち、財務諸表及びその監査報告書以外の情報である。経営者の責任は、その他の記載内容を作成し開示することにある。

当監査法人の財務諸表に対する監査意見の対象にはその他の記載内容は含まれておらず、当監査法人はその他の記載内容に対して意見を表明するものではない。

財務諸表監査における当監査法人の責任は、その他の記載内容を通読し、通読の過程において、その他の記載内容と財務諸表又は当監査法人が監査の過程で得た知識との間に重要な相違があるかどうかを検討すること、また、そのような重要な相違以外にその他の記載内容に重要な誤りの兆候があるかどうか注意を払うことにある。

当監査法人は、実施した作業に基づき、その他の記載内容に重要な誤りがあると判断した場合には、その事実を報告することが求められている。

その他の記載内容に関して、当監査法人が報告すべき事項はない。

財務諸表に対する経営者の責任

経営者の責任は、我が国において一般に公正妥当と認められる企業会計の基準に準拠して財務諸表を作成し適正に表示することにある。これには、不正又は誤謬による重要な虚偽表示のない財務諸表を作成し適正に表示するために経営者が必要と判断した内部統制を整備及び運用することが含まれる。

財務諸表を作成するに当たり、経営者は、継続企業の前提に基づき財務諸表を作成することが適切であるかどうかを評価し、我が国において一般に公正妥当と認められる企業会計の基準に基づいて継続企業に関する事項を開示する必要がある場合には当該事項を開示する責任がある。

財務諸表監査における監査人の責任

監査人の責任は、監査人が実施した監査に基づいて、全体としての財務諸表に不正又は誤謬による重要な虚偽表示がないかどうかについて合理的な保証を得て、監査報告書において独立の立場から財務諸表に対する意見を表明することにある。虚偽表示は、不正又は誤謬により発生する可能性があり、個別に又は集計すると、財務諸表の利用者の意思決定に影響を与えると合理的に見込まれる場合に、重要性があると判断される。

監査人は、我が国において一般に公正妥当と認められる監査の基準に従って、監査の過程を通じて、職業的専門家としての判断を行い、職業的懐疑心を保持して以下を実施する。

- ・ 不正又は誤謬による重要な虚偽表示リスクを識別し、評価する。また、重要な虚偽表示リスクに対応した監査手続を立案し、実施する。監査手続の選択及び適用は監査人の判断による。さらに、意見表明の基礎となる十分かつ適切な監査証拠を入手する。
- ・ 財務諸表監査の目的は、内部統制の有効性について意見表明するためのものではないが、監査人は、リスク評価の実施に際して、状況に応じた適切な監査手続を立案するために、監査に関連する内部統制を検討する。
- ・ 経営者が採用した会計方針及びその適用方法の適切性、並びに経営者によって行われた会計上の見積りの合理性及び関連する注記事項の妥当性を評価する。
- ・ 経営者が継続企業を前提として財務諸表を作成することが適切であるかどうか、また、入手した監査証拠に基づき、継続企業の前提に重要な疑義を生じさせるような事象又は状況に関して重要な不確実性が認められるかどうか結論付ける。継続企業の前提に関する重要な不確実性が認められる場合は、監査報告書において財務諸表の注記事項に注意を喚起すること、又は重要な不確実性に関する財務諸表の注記事項が適切でない場合は、財務諸表に対して除外事項付意見を表明することが求められている。監査人の結論は、監査報告書日までに入手した監査証拠に基づいているが、将来の事象や状況により、ファンドは継続企業として存続できなくなる可能性がある。
- ・ 財務諸表の表示及び注記事項が、我が国において一般に公正妥当と認められる企業会計の基準に準拠しているかどうかとともに、関連する注記事項を含めた財務諸表の表示、構成及び内容、並びに財務諸表が基礎となる取引や会計事象を適正に表示しているかどうかを評価する。

監査人は、経営者に対して、計画した監査の範囲とその実施時期、監査の実施過程で識別した内部統制の重要な不備を含む監査上の重要な発見事項、及び監査の基準で求められているその他の事項について報告を行う。

利害関係

野村アセットマネジメント株式会社及びファンドと当監査法人又は業務執行社員との間には、公認会計士法の規定により記載すべき利害関係はない。

以 上

-
- (注) 1. 上記の監査報告書の原本は当社が別途保管しております。
2. XBRLデータは監査の対象には含まれていません。