

【表紙】

【提出書類】	有価証券届出書
【提出先】	関東財務局長殿
【提出日】	2025年11月25日提出
【発行者名】	アセットマネジメントOne株式会社
【代表者の役職氏名】	取締役社長 杉原 規之
【本店の所在の場所】	東京都千代田区丸の内一丁目8番2号
【事務連絡者氏名】	積木 利浩
【電話番号】	03-6774-5100
【届出の対象とした募集(売出)内 国投資信託受益証券に係るファンド の名称】	4 資産分散投資・スタンダード<DC年金>
【届出の対象とした募集(売出)内 国投資信託受益証券の金額】	1兆円を上限とします。
【縦覧に供する場所】	該当事項はありません。

第一部【証券情報】

（１）【ファンドの名称】

4 資産分散投資・スタンダード＜DC年金＞

ただし、愛称として「わたしへの贈りもの」という名称を用いる場合があります。

（以下「ファンド」または「当ファンド」といいます。）

（２）【内国投資信託受益証券の形態等】

契約型の追加型証券投資信託の受益権（以下「受益権」といいます。）

信用格付業者から提供されもしくは閲覧に供された信用格付、または信用格付業者から提供されもしくは閲覧に供される予定の信用格付はありません。

ファンドの受益権は、「社債、株式等の振替に関する法律」（以下「社振法」といいます。）の規定の適用を受けており、受益権の帰属は、後述の「（11）振替機関に関する事項」に記載の振替機関等（後述の「（11）振替機関に関する事項」に記載の振替機関および当該振替機関の下位の口座管理機関（社振法第2条に規定する「口座管理機関」をいい、振替機関を含めます。）をいいます。以下同じ。）の振替口座簿に記載または記録されることにより定まります（振替口座簿に記載または記録されることにより定まる受益権を「振替受益権」といいます。）。委託会社であるアセットマネジメントOne株式会社（以下、「委託会社」といいます。）は、やむを得ない事情等がある場合を除き、当該振替受益権を表示する受益証券を発行しません。また、振替受益権には無記名式や記名式の形態はありません。

（３）【発行（売出）価額の総額】

1兆円を上限とします。

（４）【発行（売出）価格】

お申込日の翌営業日の基準価額 とします。

収益分配金を再投資する場合は、各計算期間終了日の基準価額とします。

「基準価額」とは、純資産総額（ファンドの資産総額から負債総額を控除した金額）を計算日の受益権総口数で除した価額をいいます。（ただし、便宜上1万口あたりに換算した基準価額で表示することがあります。）

<基準価額の照会方法等>

基準価額は、委託会社の毎営業日において、委託会社により計算され、公表されます。

当ファンドの基準価額は、以下の方法でご確認ください。

- ・販売会社へのお問い合わせ
- ・委託会社への照会

ホームページ URL <https://www.am-one.co.jp/>

コールセンター：0120-104-694（受付時間：営業日の午前9時から午後5時まで）

（５）【申込手数料】

ありません。

(6) 【申込単位】

1円以上1円単位とします。

収益分配金を再投資する場合は、1口単位となります。

当初元本は1口当たり1円です。

(7) 【申込期間】

継続申込期間：2025年11月26日から2026年5月25日まで

ニューヨーク証券取引所、ロンドン証券取引所、ニューヨークの銀行、ロンドンの銀行、パリの銀行、フランクフルトの銀行のいずれかの休業日に該当する日（以下「海外休業日」という場合があります。）には、お申込みの受付を行いません。

継続申込期間は、上記期間終了前に有価証券届出書を提出することによって更新されます。

(8) 【申込取扱場所】

当ファンドのお申込みにかかる取扱い等は販売会社が行います。

販売会社は、以下の方法でご確認ください。

・委託会社への照会

コールセンター：0120-104-694（受付時間：営業日の午前9時から午後5時まで）

(9) 【払込期日】

取得申込者は、お申込みをされた販売会社が定める所定の日までに、買付代金を販売会社に支払うものとし、各取得申込日の発行価額の総額は、販売会社によって、追加信託が行われる日に、委託会社の指定する口座を經由して受託会社の指定するファンド口座（受託会社が信託事務の一部について委託を行っている場合は当該委託先の口座）に払込まれます。

(10) 【払込取扱場所】

取得申込者は、販売会社の定める方法により、販売会社に買付代金を支払うものとし、

払込取扱場所についてご不明な点は、以下の方法でご確認ください。

・委託会社への照会

コールセンター：0120-104-694（受付時間：営業日の午前9時から午後5時まで）

(11) 【振替機関に関する事項】

ファンドの受益権にかかる振替機関は以下の通りです。

株式会社証券保管振替機構

(12) 【その他】

お申込みの際は、販売会社所定の方法でお申込みください。

当ファンドは、原則として確定拠出年金制度によるお申込みのみの取扱いとなります。ただし、委託会社または販売会社が取得する場合はこの限りではありません。

当ファンドは、収益の分配が行われた場合、収益分配金を無手数料で再投資する「累積投資（自動けいぞく投資）」専用ファンドです。このためお申込みの際、受益権の取得申込者は販売会社との間で、「自動けいぞく投資約款」にしたがって分配金累積投資に関する契約を締結します。

なお、販売会社によっては、当該契約または規定については、同様の権利義務関係を規定する名称の異なる契約または規定を使用することがあり、この場合、当該別の名称に読み替えるものとします。

当ファンドのお申込みは、原則として販売会社の毎営業日に行われます。お申込みの受付は、原則として午後3時30分までにお申込みが行われ、かつ、お申込みの受付にかかる販売会社の所定の事務手続きが完了したものを当日のお申込みとします。なお、販売会社によっては異なる場合がありますので、詳しくは販売会社にお問い合わせください。

ただし、海外休業日にはお申込みの受付を行いません。

委託会社は、金融商品取引所等における取引の停止、外国為替取引の停止、決済機能の停止、その他やむを得ない事情があるときは、お申込みの受付を中止することおよびすでに受付けたお申込みの受付を取り消すことができるものとします。

受益権の取得申込者は委託会社または販売会社に、取得申込みと同時にまたはあらかじめ、自己のために開設されたファンドの受益権の振替を行うための振替機関等の口座を示すものとし、当該口座に当該取得申込者にかかる口数の増加の記載または記録が行われます。

なお、委託会社または販売会社は、当該取得申込みの代金の支払いと引き換えに、当該口座に当該取得申込者にかかる口数の増加の記載または記録を行うことができます。委託会社は、分割された受益権について、振替機関等の振替口座簿への新たな記載または記録をするため社振法に定める事項の振替機関への通知を行うものとします。振替機関等は、委託会社から振替機関への通知があった場合、社振法の規定にしたがい、その備える振替口座簿への新たな記載または記録を行います。委託会社は、追加信託により生じた受益権については追加信託のつど、振替機関の定める方法により、振替機関へ当該受益権にかかる信託を設定した旨の通知を行います。

振替受益権について

ファンドの受益権は、社振法の規定の適用を受け、上記「(11)振替機関に関する事項」に記載の振替機関の振替業にかかる業務規程等の規則にしたがって取り扱われるものとします。

ファンドの収益分配金、償還金、解約代金は、社振法および上記「(11)振替機関に関する事項」に記載の振替機関の業務規程その他の規則にしたがって支払われます。

(参考)

投資信託振替制度

投資信託振替制度とは、ファンドの受益権の発生、消滅、移転をコンピュータシステムにて管理するものです。ファンドの設定、解約、償還等がコンピュータシステム上の帳簿(「振替口座簿」といいます。)への記載・記録によって行われますので、受益証券は発行されません。

第二部【ファンド情報】

第1【ファンドの状況】

1【ファンドの性格】

(1)【ファンドの目的及び基本的性格】

当ファンドは、信託財産の成長を図ることを目的として、運用を行います。

当ファンドの信託金限度額は、1兆円とします。ただし、委託会社は、受託会社と合意のうえ、限度額を変更することができます。

<ファンドの特色>

1 主として次のマザーファンドへの投資を通じて、実質的に国内株式、国内債券、先進国株式(除く日本)、先進国債券(除く日本)に投資します。

マザーファンド	資産クラス
国内株式パッシブ・ファンド(最適化法)・マザーファンド	国内株式
国内債券パッシブ・ファンド・マザーファンド	国内債券
外国株式パッシブ・ファンド・マザーファンド	先進国株式(除く日本)
外国債券パッシブ・ファンド・マザーファンド	先進国債券(除く日本)

上記マザーファンドを総称して「マザーファンド」あるいは個別に「各マザーファンド」といいます。

2 各資産クラスのベンチマークを次に掲げる基本配分比率で合成したものを当ファンドのベンチマーク(合成ベンチマーク)として定め、これに連動した投資成果をめざして運用を行います。

資産クラス	ベンチマーク	基本配分比率
国内株式	東証株価指数(TOPIX)(配当込み)	20%
国内債券	NOMURA-BPI総合	52%
先進国株式(除く日本)	MSCIコクサイ・インデックス (円換算ベース、配当込み、為替ヘッジなし)	10%
先進国債券(除く日本)	FTSE世界国債インデックス (除く日本、円ベース、為替ヘッジなし)	15%
短期金融資産	コール・ローン(オーバーナイト物)	3%

指数の著作権等

- 東証株価指数(TOPIX)の指数値および東証株価指数(TOPIX)にかかる標章または商標は、株式会社JPX総研または株式会社JPX総研の関連会社(以下「JPX」という。)の知的財産であり、指数の算出、指数値の公表、利用など東証株価指数(TOPIX)に関するすべての権利・ノウハウおよび東証株価指数(TOPIX)にかかる標章または商標に関するすべての権利はJPXが有しています。JPXは、東証株価指数(TOPIX)の指数値の算出または公表の誤謬、遅延または中断に対し、責任を負いません。本商品は、JPXにより提供、保証または販売されるものではなく、本商品の設定、販売および販売促進活動に起因するいかなる損害に対してもJPXは責任を負いません。
- NOMURA-BPI総合の知的財産権その他一切の権利は野村フィデューシャリー・リサーチ&コンサルティング株式会社に帰属します。なお、野村フィデューシャリー・リサーチ&コンサルティング株式会社は、同指数の正確性、完全性、信頼性、有用性を保証するものではなく、ファンドの運用成果等に関して一切責任を負いません。
- MSCIコクサイ・インデックスに関する著作権、知的財産権その他一切の権利はMSCI Inc.に帰属します。また、MSCI Inc.は同指数の内容を変更する権利および公表を停止する権利を有しています。
- FTSE世界国債インデックスは、FTSE Fixed Income LLCにより運営されている債券インデックスです。FTSE Fixed Income LLCは、本ファンドのスポンサーではなく、本ファンドの推奨、販売あるいは販売促進を行っておりません。このインデックスのデータは、情報提供のみを目的としており、FTSE Fixed Income LLCは、当該データの正確性および完全性を保証せず、またデータの誤謬、脱漏または遅延につき何ら責任を負いません。このインデックスに対する著作権等の知的財産その他一切の権利はFTSE Fixed Income LLCに帰属します。

- 3 時価変動等により各資産クラスへの組入比率が基本配分比率から一定以上乖離した場合にはリバランスすることとします。
- 4 マザーファンドの組入比率は、原則として高位を維持します。
- 5 実質組入外貨建資産については、原則として為替ヘッジは行いません。

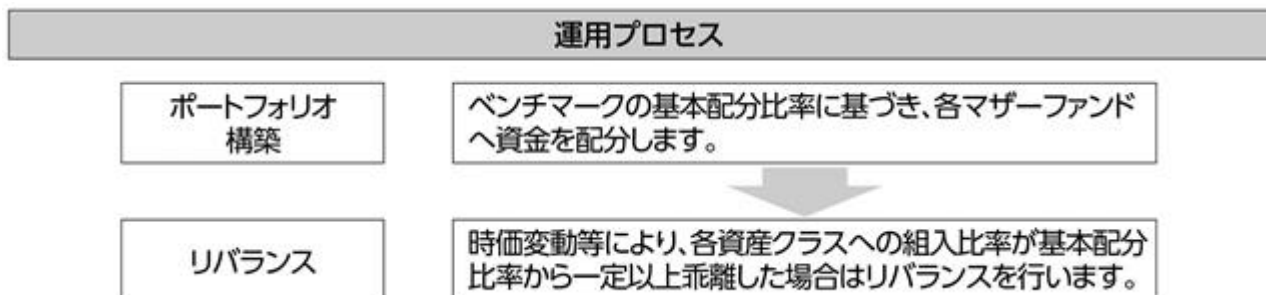

■ 分配方針

年1回の決算時(毎年2月25日(休業日の場合は翌営業日))に、繰越分を含めた経費控除後の配当等収益および売買益(評価益を含みます。)等の全額を対象として、委託会社が基準価額水準、市況動向等を勘案して、分配金額を決定します。

- 将来の分配金の支払いおよびその金額について保証するものではありません。
- 分配金額は、分配方針に基づいて委託会社が決定します。あらかじめ一定の額の分配をお約束するものではありません。分配金が支払われない場合もあります。

<商品分類>

・商品分類表

単位型・追加型	投資対象地域	投資対象資産 (収益の源泉となる資産)	補足分類
単位型	国内	株式	インデックス型
追加型	海外	債券	特殊型
	内外	不動産投信	
		その他資産 ()	
		資産複合	

(注) 当ファンドが該当する商品分類を網掛け表示しています。

・商品分類定義

追加型	一度設定されたファンドであってもその後追加設定が行われ従来の信託財産とともに運用されるファンドをいう。
内外	目論見書または投資信託約款において、国内および海外の資産による投資収益を実質的に源泉とする旨の記載があるものをいう。
資産複合	目論見書または投資信託約款において、「株式」、「債券」、「不動産投信」および「その他資産」のうち複数の資産による投資収益を実質的に源泉とする旨の記載があるものをいう。
インデックス型	目論見書または投資信託約款において、各種指数に連動する運用成果をめざす旨の記載があるものをいう。

< 属性区分 >

・ 属性区分表

投資対象資産 (実際の組入資産)	決算頻度	投資対象地域	投資形態	為替ヘッジ	対象インデックス
株式 一般 大型株 中小型株	年1回 年2回	グローバル (日本を含む) 日本			
債券 一般 公債 社債 その他債券 クレジット属性 ()	年4回 年6回 (隔月) 年12回 (毎月)	北米 欧州 アジア オセアニア	ファミリー ファンド	あり ()	日経225 TOPIX
不動産投信 その他資産 (投資信託証券 (資産複合 (債券、 株式) 資産配分固定 型)) 資産複合 () 資産配分固定型 資産配分変更型	日々 その他 ()	中南米 アフリカ 中近東 (中東) エマージング	ファンド・オ ブ・ ファンズ	なし	その他 (合成ベンチ マーク)

(注1) 「為替ヘッジ」は、対円での為替リスクに対するヘッジの有無を記載しております。

(注2) 当ファンドが該当する属性区分を網掛け表示しています。

・属性区分定義

その他資産（投資信託証券（資産複合（債券、株式）資産配分固定型））	目論見書または投資信託約款において、投資信託証券への投資を通じて、主として複数の資産（債券、株式）を実質的な投資対象とし、組入比率については、固定的とする旨の記載があるものをいう。
年 1 回	目論見書または投資信託約款において、年1回決算する旨の記載があるものをいう。
グ ロ ー バ ル （ 日 本 を 含 む ）	目論見書または投資信託約款において、組入資産による投資収益が日本を含む世界の資産を源泉とする旨の記載があるものをいう。
フ ァ ミ リ ー フ ァ ン ド	目論見書または投資信託約款において、親投資信託（ファンド・オブ・ファンズにのみ投資されるものを除く。）を投資対象として投資するものをいう。
為 替 ヘ ッ ジ な し	目論見書または投資信託約款において、為替のヘッジを行わない旨の記載があるものまたは為替のヘッジを行う旨の記載がないものをいう。
そ の 他 （ 合 成 ベ ン チ マ ー ク ）	日経225またはTOPIXにあてはまらない全てのものをいう。 （対象インデックスは、合成ベンチマークとする。（注1））

（注1）対象インデックスについては、上記 1ファンドの性格（1）ファンドの目的及び基本的性格 <ファンドの特色>をご参照ください。

（注2）商品分類および属性区分は、委託会社が目論見書または約款の記載内容等に基づいて分類しています。

（注3）当ファンドが該当しない商品分類および属性区分の定義につきましては、一般社団法人投資信託協会のホームページ（<https://www.toushin.or.jp/>）でご覧いただけます。

（注4）当ファンドはマザーファンド受益証券（投資信託証券）への投資を通じて、債券、株式を主要投資対象とします。したがって、「商品分類」における投資対象資産と、「属性区分」における投資対象資産の分類・区分は異なります。

（2）【ファンドの沿革】

2018年2月28日 信託契約締結、ファンドの設定、ファンドの運用開始

2019年5月25日 信託報酬率（税抜）を「年率0.16%」から「年率0.14%」に引き下げ

(3) 【ファンドの仕組み】

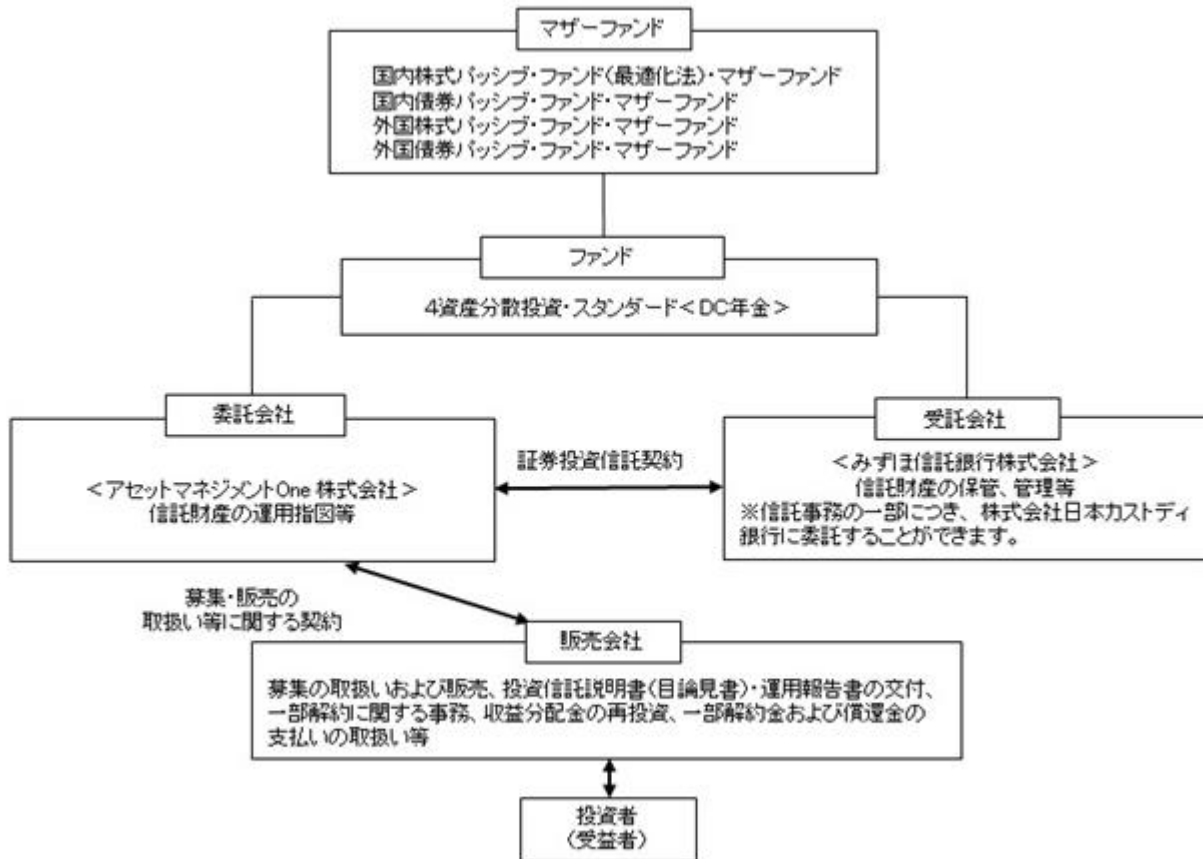

・「証券投資信託契約」の概要

委託会社と受託会社との間においては、当ファンドにかかる証券投資信託契約を締結しております。当該契約の内容は、当ファンドの運用の基本方針、投資対象、投資制限、受益者の権利等を規定したものです。

・「募集・販売の取扱い等に関する契約」の概要

委託会社と販売会社との間においては、募集・販売の取扱い等に関する契約を締結しております。当該契約の内容は、証券投資信託の募集・販売の取扱い、一部解約に関する事務、収益分配金の再投資、一部解約金および償還金の受益者への支払い等に関する包括的な規則を定めたものです。

ファミリーファンド方式とは

当ファンドは「ファミリーファンド方式」により運用を行います。

「ファミリーファンド方式」とは、複数のファンドを合同運用する仕組みで、投資者からの資金をまとめてベビーファンド（当ファンド）とし、その資金の全部または一部をマザーファンド受益証券に投資して、その実質的な運用をマザーファンドにて行う仕組みです。

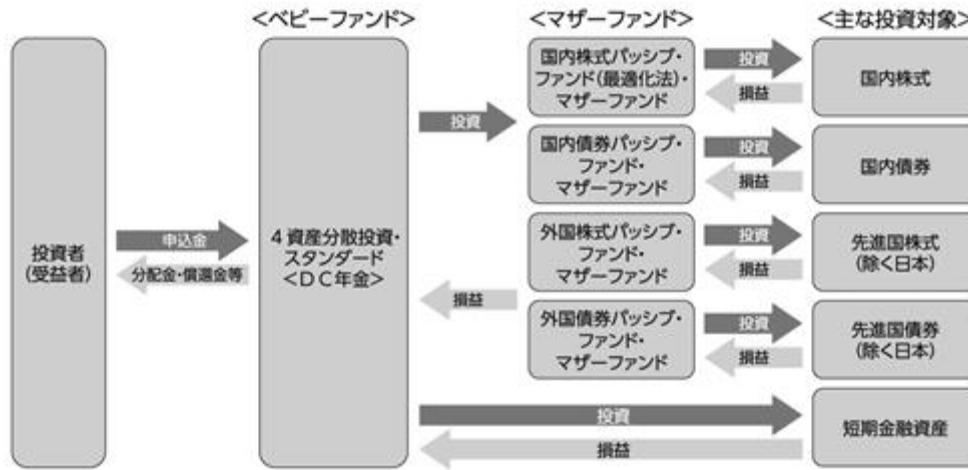

委託会社の概況

名称：アセットマネジメントOne株式会社

本店の所在の場所：東京都千代田区丸の内一丁目8番2号

資本金の額

20億円（2025年8月29日現在）

委託会社の沿革

1985年7月1日	会社設立
1998年3月31日	「証券投資信託法」に基づく証券投資信託の委託会社の免許取得
1998年12月1日	証券投資信託法の改正に伴う証券投資信託委託業のみなし認可
1999年10月1日	第一ライフ投信投資顧問株式会社を存続会社として興銀エヌダブリュ・アセットマネジメント株式会社および日本興業投信株式会社と合併し、社名を興銀第一ライフ・アセットマネジメント株式会社とする。
2008年1月1日	「興銀第一ライフ・アセットマネジメント株式会社」から「DIAMアセットマネジメント株式会社」に商号変更
2016年10月1日	DIAMアセットマネジメント株式会社、みずほ投信投資顧問株式会社、新光投信株式会社、みずほ信託銀行株式会社（資産運用部門）が統合し、商号をアセットマネジメントOne株式会社に変更

大株主の状況

（2025年8月29日現在）

株主名	住所	所有株数	所有比率
株式会社みずほフィナンシャルグループ	東京都千代田区大手町一丁目5番5号	28,000株 ¹	70.0% ²
第一生命ホールディングス株式会社	東京都千代田区有楽町一丁目13番1号	12,000株	30.0% ²

1：A種種類株式（15,510株）を含みます。

2：普通株式のみの場合の所有比率は、株式会社みずほフィナンシャルグループ51.0%、第一生命ホールディングス株式会社49.0%

2【投資方針】

(1)【投資方針】

<基本方針>

この投資信託は、信託財産の成長を図ることを目的として、運用を行います。

<投資対象>

「国内株式パッシブ・ファンド（最適化法）・マザーファンド」受益証券、「国内債券パッシブ・ファンド・マザーファンド」受益証券、「外国株式パッシブ・ファンド・マザーファンド」受益証券、「外国債券パッシブ・ファンド・マザーファンド」受益証券および短期金融資産を主要投資対象とします。

<投資態度>

この投資信託は、主として次のマザーファンド受益証券への投資を通じて、実質的に国内株式、国内債券、先進国株式（除く日本）、先進国債券（除く日本）に投資します。

マザーファンド	資産クラス
国内株式パッシブ・ファンド（最適化法）・マザーファンド	国内株式
国内債券パッシブ・ファンド・マザーファンド	国内債券
外国株式パッシブ・ファンド・マザーファンド	先進国株式（除く日本）
外国債券パッシブ・ファンド・マザーファンド	先進国債券（除く日本）

上記マザーファンドを総称して「マザーファンド」ということがあります。

各資産クラスのベンチマークを次に掲げる基本配分比率で合成したものを当ファンドのベンチマークとして定め、これに連動した投資成果をめざして運用を行います。

資産クラス	ベンチマーク	基本配分比率
国内株式	東証株価指数（TOPIX）（配当込み）	20%
国内債券	NOMURA-BPI総合	52%
先進国株式（除く日本）	MSCI コクサイ・インデックス（円換算ベース、配当込み、為替ヘッジなし）	10%
先進国債券（除く日本）	FTSE 世界国債インデックス（除く日本、円ベース、為替ヘッジなし）	15%
短期金融資産	コール・ローン（オーバーナイト物）	3%

時価変動等により各資産クラスへの組入比率が基本配分比率から一定以上乖離した場合にはリバランスすることとします。

マザーファンド受益証券の組入比率は、原則として高位を維持します。

実質組入外貨建資産については、原則として為替ヘッジは行いません。

ファンドの資金動向、市況動向等によっては上記のような運用ができない場合があります。

対象指数の変動を基準価額の変動に適正に反映するための手法に関する事項

ファンドは合成ベンチマークに連動させるため、時価変動等により各資産クラスへの組入比率が基本配分比率から一定以上乖離した場合にはリバランスすることとします。

なお、投資対象とする各マザーファンドにおける対象指数の変動をその基準価額の変動に適正に反映するための手法に関する事項については、下記2投資方針 (2)投資対象（参考）当ファンドが投資対象とするマザーファンドの概要をご参照ください。

（２）【投資対象】

投資の対象とする資産の種類（約款第16条）

この信託において投資の対象とする資産の種類は、次に掲げるものとします。

1. 次に掲げる特定資産（「特定資産」とは、投資信託及び投資法人に関する法律第2条第1項に定めるものをいいます。以下同じ。）
 - イ. 有価証券
 - ロ. デリバティブ取引にかかる権利(金融商品取引法第2条第20項に規定するものをいい、約款第23条、第24条および第25条に定めるものに限りません。)
 - ハ. 金銭債権
 - ニ. 約束手形
2. 次に掲げる特定資産以外の資産
 - イ. 為替手形

運用の指図範囲等（約款第17条第1項）

委託会社は、信託金を、主としてアセットマネジメントOne株式会社を委託会社とし、みずほ信託銀行株式会社を受託会社として締結された親投資信託である国内株式パッシブ・ファンド（最適化法）・マザーファンド、国内債券パッシブ・ファンド・マザーファンド、外国株式パッシブ・ファンド・マザーファンド、外国債券パッシブ・ファンド・マザーファンドの各受益証券を含む次の有価証券(金融商品取引法第2条第2項の規定により有価証券とみなされる同項各号に掲げる権利を除きます。)に投資することを指図します。

1. 株券または新株引受権証券
2. 国債証券
3. 地方債証券
4. 特別の法律により法人の発行する債券
5. 社債券（新株引受権証券と社債券が一体となった新株引受権付社債券（以下「分離型新株引受権付社債券」といいます。）の新株引受権証券を除きます。なお、社債券のうちで、新株予約権付社債のうち会社法第236条第1項第3号の財産が当該新株予約権付社債についての社債であって当該社債と当該新株予約権がそれぞれ単独で存在し得ないことをあらかじめ明確にして

いるもの、ならびに会社法施行前の旧商法第341条ノ3第1項第7号および第8号の定めがある新株予約権付社債を総称して以下「転換社債型新株予約権付社債」といいます。)

6. 資産の流動化に関する法律に規定する特定社債券(金融商品取引法第2条第1項第4号で定めるものをいいます。)
 7. 特別の法律により設立された法人の発行する出資証券(金融商品取引法第2条第1項第6号で定めるものをいいます。)
 8. 協同組織金融機関の優先出資に関する法律に規定する優先出資証券(金融商品取引法第2条第1項第7号で定めるものをいいます。)
 9. 資産の流動化に関する法律に規定する優先出資証券または新優先出資引受権を表示する証券(金融商品取引法第2条第1項第8号で定めるものをいいます。)
 10. コマーシャル・ペーパー
 11. 新株引受権証券(分離型新株引受権付社債券の新株引受権証券を含みます。以下同じ。)および新株予約権証券
 12. 外国または外国の者の発行する証券または証書で、上記1.~11.の証券または証書の性質を有するもの
 13. 投資信託または外国投資信託の受益証券(金融商品取引法第2条第1項第10号で定めるものをいいます。)
 14. 投資証券、新投資口予約権証券または外国投資証券(金融商品取引法第2条第1項第11号で定めるものをいい、15.で定めるものを除きます。)
 15. 投資法人債券(金融商品取引法第2条第1項第11号で定めるものをいいます。)または外国投資証券で投資法人債券に類する証券
 16. 外国貸付債権信託受益証券(金融商品取引法第2条第1項第18号で定めるものをいいます。)
 17. オプションを表示する証券または証書(金融商品取引法第2条第1項第19号で定めるものをいい、有価証券にかかるものに限ります。)
 18. 預託証書(金融商品取引法第2条第1項第20号で定めるものをいいます。)
 19. 外国法人が発行する譲渡性預金証書
 20. 指定金銭信託の受益証券(金融商品取引法第2条第1項第14号で定める受益証券発行信託の受益証券に限ります。)
 21. 抵当証券(金融商品取引法第2条第1項第16号で定めるものをいいます。)
 22. 貸付債権信託受益権であって金融商品取引法第2条第1項第14号で定める受益証券発行信託の受益証券に表示されるべきもの
 23. 外国の者に対する権利で22.の有価証券の性質を有するもの
- なお、1.の証券または証書、12.および18.の証券または証書のうち1.の証券または証書の性質を有するものを以下「株式」といい、2.から6.までの証券ならびに15.の証券ならびに12.および18.の証券または証書のうち2.から6.までの証券の性質を有するものを以下「公社債」といい、13.の証券および14.の証券を以下「投資信託証券」といいます。

運用の指図範囲等(約款第17条第2項)

委託会社は、信託金を、上記 に掲げる有価証券のほか次に掲げる金融商品(金融商品取引法第2条第2項の規定により有価証券とみなされる同項各号に掲げる権利を含みます。)により運用することの指図をすることができます。

1. 預金

2. 指定金銭信託(金融商品取引法第2条第1項第14号に規定する受益証券発行信託を除きます。)
3. コール・ローン
4. 手形割引市場において売買される手形
5. 貸付債権信託受益権であって金融商品取引法第2条第2項第1号で定めるもの
6. 外国の者に対する権利で5.の権利の性質を有するもの

(参考) 当ファンドが投資対象とするマザーファンドの概要

ファンド名	国内株式パッシブ・ファンド(最適化法)・マザーファンド
基本方針	この投資信託は、わが国の株式市場の動きをとらえることを目標に、東証株価指数(TOPIX)(配当込み)に連動する投資成果を目標として運用を行います。
主な投資対象	わが国の金融商品取引所上場株式のうち、東証株価指数に採用されている(または採用予定の)銘柄を主要投資対象とします。

投資態度	<ol style="list-style-type: none">1.主としてわが国の金融商品取引所上場株式のうち、東証株価指数に採用されている(または採用予定の)銘柄に投資し、「東証株価指数(TOPIX)(配当込み)」に連動する投資成果をめざして運用を行います。2.最適化法によるポートフォリオ構築を行い、運用コストの最小化と徹底したリスク管理を行います。3.株式(株価指数先物取引を含みます。)の組入比率は、原則として高位を保ちます。ただし、市況動向・資金動向等により弾力的に変更を行う場合があります。4.株式の組入比率の調整には、株価指数先物取引等を活用します。5.非株式割合は原則として信託財産総額の50%以下とします。また、外貨建資産割合は原則として信託財産総額の10%以下とします。 <p>東証株価指数(TOPIX)の指数値および東証株価指数(TOPIX)にかかる標章または商標は、株式会社JPX総研または株式会社JPX総研の関連会社(以下「JPX」という。)の知的財産であり、指数の算出、指数値の公表、利用など東証株価指数(TOPIX)に関するすべての権利・ノウハウおよび東証株価指数(TOPIX)にかかる標章または商標に関するすべての権利はJPXが有しています。</p> <p>JPXは、東証株価指数(TOPIX)の指数値の算出もしくは公表の方法の変更、東証株価指数(TOPIX)の指数値の算出もしくは公表の停止または東証株価指数(TOPIX)にかかる標章もしくは商標の変更もしくは使用の停止を行うことができます。</p> <p>JPXは、東証株価指数(TOPIX)の指数値および東証株価指数(TOPIX)にかかる標章または商標の使用に関して得られる結果ならびに特定日の東証株価指数(TOPIX)の指数値について、何ら保証、言及をするものではありません。</p> <p>JPXは、東証株価指数(TOPIX)の指数値およびそこに含まれるデータの正確性、完全性を保証するものではありません。また、JPXは、東証株価指数(TOPIX)の指数値の算出または公表の誤謬、遅延または中断に対し、責任を負いません。</p> <p>本件商品は、JPXにより提供、保証または販売されるものではありません。</p> <p>JPXは、本件商品の購入者または公衆に対し、本件商品の説明または投資のアドバイスをする義務を負いません。</p> <p>JPXは、当社または本件商品の購入者のニーズを東証株価指数(TOPIX)の指数値を算出する銘柄構成および計算に考慮するものではありません。</p> <p>以上の項目に限らず、JPXは本件商品の設定、販売および販売促進活動に起因するいかなる損害に対しても責任を有しません。</p>
------	---

<p>運用プロセス</p>	<p>1.流動性基準等による対象銘柄群設定 マーケットインパクトの低減を図る為、TOPIX採用銘柄のうち、流動性が低い銘柄等を除外して投資対象銘柄群を設定します。</p> <p>2.最適化法によるポートフォリオの構築 インデックスとポートフォリオにおける個別銘柄の構成比率との差（アクティブウェイト）を一定以内に抑えた上で、計量モデルを用い、インデックスとの乖離を抑えます。</p> <p>3.インデックスとの乖離を管理 日次・月次レベルでインデックスとの乖離を管理し、必要な場合には速やかに銘柄入替や組入比率の調整を行います。組入比率の調整には、先物等を利用することがあります。</p> <p>インデックスとの乖離要因には以下のものがあります。</p> <ul style="list-style-type: none"> ・市場変動に伴うもの：推定トラッキングエラーの増加に伴い実施 ・配当金再投資に伴うもの：キャッシュ比率の上昇に伴い実施 ・新規上場、合併等に伴うもの：指数に与える影響を勘案し、決定
<p>主な投資制限</p>	<p>1.株式への投資割合には、制限を設けません。</p> <p>2.デリバティブ取引（法人税法第61条の5に定めるものをいいます。）は、価格変動、金利変動および為替変動により生じるリスクを減じる目的ならびに投資の対象とする資産を保有した場合と同様の損益を実現する目的以外には利用しません。</p> <p>3.外国為替予約取引は、為替相場の変動により生じるリスクを減じる目的以外には利用しません。</p> <p>4.一般社団法人投資信託協会規則に定める一の者に対する株式等エクスポージャー、債券等エクスポージャーおよびデリバティブ等エクスポージャーの信託財産の純資産総額に対する比率は、原則としてそれぞれ10%、合計で20%以内とすることとし、当該比率を超えることとなった場合には、委託会社は、一般社団法人投資信託協会規則にしたがい当該比率以内となるよう調整を行うこととします。</p>

<p>ファンド名</p>	<p>国内債券パッシブ・ファンド・マザーファンド</p>
<p>基本方針</p>	<p>この投資信託は、NOMURA - B P I 総合に連動する投資成果を目標として運用を行います。</p>

主な投資対象	わが国の公社債を主要投資対象とします。
投資態度	<p>1.主としてわが国の公社債に投資し、「NOMURA - B P I 総合」 に連動する投資成果をめざして運用を行います。</p> <p>2.公社債（債券先物取引等を含みます。）の組入比率は、原則として高位を保ちます。ただし、市況動向・資金動向等により弾力的に変更を行う場合があります。</p> <p>3.公社債の組入比率の調整には、債券先物取引等を活用する場合があります。</p> <div style="border: 1px solid black; padding: 5px; margin-top: 10px;"> <p>NOMURA - B P I 総合の知的財産権その他一切の権利は野村フィデューシャリー・リサーチ&コンサルティング株式会社に帰属します。なお、野村フィデューシャリー・リサーチ&コンサルティング株式会社は、同指数の正確性、完全性、信頼性、有用性を保証するものではなく、ファンドの運用成果等に関して一切責任を負いません。</p> </div>
運用プロセス	<p>1.流動性基準等による対象銘柄群設定 NOMURA - B P I 総合構成銘柄のうち、流動性基準等を勘案して投資対象銘柄群を設定します。</p> <p>2.最適化法によるポートフォリオの構築</p> <ol style="list-style-type: none"> 1) 債券種別・格付けから発生するベンチマーク乖離要因 2) 金利の期間構造、スプレッドの期間構造から発生するベンチマーク乖離要因 <p>1)、2) が最小になると判断されるポートフォリオを構築します。</p> <p>3.インデックスとの乖離を管理 日次・月次レベルでインデックスとの乖離を管理し、必要な場合には速やかに銘柄入替や組入比率の調整を行います。 組入比率の調整には、債券先物取引等を活用する場合があります。 インデックスとの乖離要因には以下のものがあります。</p> <ul style="list-style-type: none"> ・ 年限構成変化要因 ・ 指数構成銘柄変更 ・ リスク量の変更 ・ クーポン、償還再投資 <div style="margin-top: 20px;"> <pre> graph TD A[NOMURA-BPI総合構成銘柄] --> B[対象銘柄群] B --> C[計量モデル] C --> D[最適化ポートフォリオ] D --> E[日次・月次モニタリング] F[流動性基準等を勘案した対象銘柄群設定] --> B G[金利の期間構造・スプレッド変動リスク] --> C H[インデックスとの乖離を管理・調整 1. 年限構成変化要因 2. 指数構成銘柄変更 3. リスク量の変更 4. クーポン・償還再投資] --> D </pre> </div>

主な投資制限	<ol style="list-style-type: none"> 1. 株式への投資は、転換社債の転換、新株予約権の行使および社債権者割当等により取得するものに限りません。 2. 株式への投資割合は、信託財産の純資産総額の10%以下とします。 3. 同一銘柄の株式への投資割合は、信託財産の純資産総額の10%以下とします。 4. 同一銘柄の転換社債、ならびに転換社債型新株予約権付社債への投資は、信託財産の純資産総額の10%以下とします。 5. 外貨建資産への投資は、信託財産の純資産総額の10%以下とします。 6. デリバティブ取引(法人税法第61条の5に定めるものをいいます。)は、価格変動、金利変動および為替変動により生じるリスクを減じる目的ならびに投資の対象とする資産を保有した場合と同様の損益を実現する目的以外には利用しません。 7. 外国為替予約取引は、為替相場の変動により生じるリスクを減じる目的以外には利用しません。 8. 一般社団法人投資信託協会規則に定める一の者に対する株式等エクスポージャー、債券等エクスポージャーおよびデリバティブ等エクスポージャーの信託財産の純資産総額に対する比率は、原則としてそれぞれ10%、合計で20%以内とすることとし、当該比率を超えることとなった場合には、委託会社は、一般社団法人投資信託協会規則にしたがい当該比率以内となるよう調整を行うこととします。
--------	---

ファンド名	外国株式パッシブ・ファンド・マザーファンド
基本方針	この投資信託は、信託財産の中長期的な成長を図ることを目標として運用を行います。
主な投資対象	海外の株式を主要投資対象とします。

投資態度	<ol style="list-style-type: none">1.主に海外の株式に投資を行い、「MSCIコクサイ・インデックス(円換算ベース、配当込み、為替ヘッジなし)」に連動する投資成果をめざして運用を行います。2.株式への投資は原則として高位を維持します。ただし、市況動向等により弾力的に変更を行う場合があります。3.組入外貨建資産については原則為替ヘッジは行いませんが、金利・為替状況によってはヘッジを実施する可能性があります。
------	--

本ファンドは、MSCI Inc. (以下、「MSCI」といいます。)、MSCIの関連会社、情報提供者その他MSCI指数の編集、計算または作成に関与または関係した第三者(以下、総称して「MSCI関係者」といいます。)によって保証、推奨、販売、または宣伝されるものではありません。MSCI指数は、MSCIの独占的財産です。MSCIおよびMSCI指数の名称は、MSCIまたはその関連会社のサービスマークであり、委託会社による特定の目的のために使用が許諾されています。MSCI関係者は、本ファンドの発行者もしくは所有者、またはその他の者もしくは団体に対して、ファンド全般もしくは本ファンド自体への投資に関する適否あるいは一般的な株式市場のパフォーマンスをトラックするMSCI指数の能力に関して、明示的であると黙示的であるとを問わず、一切の表明または保証を行いません。MSCIまたはその関連会社は、特定のトレードマーク、サービスマークおよびトレードネーム、ならびに、本ファンドまたは本ファンドの発行会社、所有者、その他の者もしくは団体に関りなくMSCIが決定、編集、計算するMSCI指数のライセンス所有者です。いかなるMSCI関係者も、MSCI指数の決定、編集または計算にあたり、本ファンドの発行会社もしくは所有者、またはその他の者もしくは団体の要望を考慮する義務を負いません。いかなるMSCI関係者も、本ファンドの発行時期、発行価格もしくは発行数量の決定、または、本ファンドを換金する方程式もしくは本ファンドの換算対価の決定もしくは計算について責任を負うものではなく、また、関与もしていません。また、MSCI関係者は、本ファンドの発行会社もしくは所有者、またはその他の者もしくは団体に対して、本ファンドの管理、マーケティングまたは募集に関するいかなる義務または責任も負いません。

MSCIは、自らが信頼できると考える情報源からMSCI指数の計算に算入または使用するための情報を入手しますが、いかなるMSCI関係者も、MSCI指数またはそれに含まれるデータの独創性、正確性および/または完全性について保証するものではありません。いかなるMSCI関係者も、明示的か黙示的かを問わず、本ファンドの発行会社もしくは所有者、またはその他の者もしくは団体が、MSCI指数またはそれに含まれるデータを使用することにより得られる結果について保証を行いません。いかなるMSCI関係者も、MSCI指数またはそれに含まれるデータの、またはそれらに関連する過誤、脱漏または中断について責任を負いません。また、MSCI指数およびそれに含まれるデータの各々に関し、いかなるMSCI関係者も明示的または黙示的な保証を行うものではなく、かつMSCI関係者は、それらに関する特定目的に対する市場性および適合性に係る一切の保証を明示的に否認します。前記事項を制限することなく、直接的損害、間接的損害、特別損害、懲罰的損害、結果的損害その他あらゆる損害(逸失利益を含む。)については、その可能性について告知されていたとしても、MSCI関係者は、かかる損害について責任を負いません。

本証券、本商品もしくは本ファンドの購入者、販売者もしくは所有者、またはその他いかなる者もしくは団体も、MSCIの承認が必要か否かの確認を事前にMSCIに求めることなく、本証券を保証、推奨、販売、または宣伝するためにMSCIのトレードネーム、トレードマークまたはサービスマークを使用したり、それらに言及することはできません。いかなる状況においても、いかなる者ま

たは団体も、事前にMSCIの書面による承認を得ることなくMSCIとの関係を主張することはできません。

運用プロセス

- 1.流動性基準による対象銘柄群設定
 取引コスト、マーケットインパクトの低減を図る為、MSCIコクサイ・インデックス構成銘柄のうち、流動性が著しく低くかつ時価総額比率が小さい銘柄を除外して投資銘柄群を設定します。
- 2.最適化法によるポートフォリオの構築
 インデックスとポートフォリオにおける個別銘柄の構成比率との差(アクティブウェイト)を一定以内に抑えた上で、計量モデルを用い、インデックスとの乖離を抑えます。
- 3.インデックスとの乖離を管理
 日次・月次レベルでインデックスとの乖離を管理して、必要な場合は速やかに銘柄入替や組入比率の調整を行います。
 インデックスとの乖離要因には以下のものがあります。
 - ・市場変動に伴うもの：推定トラッキングエラーの増加に伴い実施
 - ・ベンチマーク構成銘柄の変更に伴うもの：四半期に一度の銘柄入替、コーポレートアクションおよび指数構築手法の変更に伴い実施
 - ・配当金再投資に伴うもの：キャッシュ比率の上昇に伴い実施

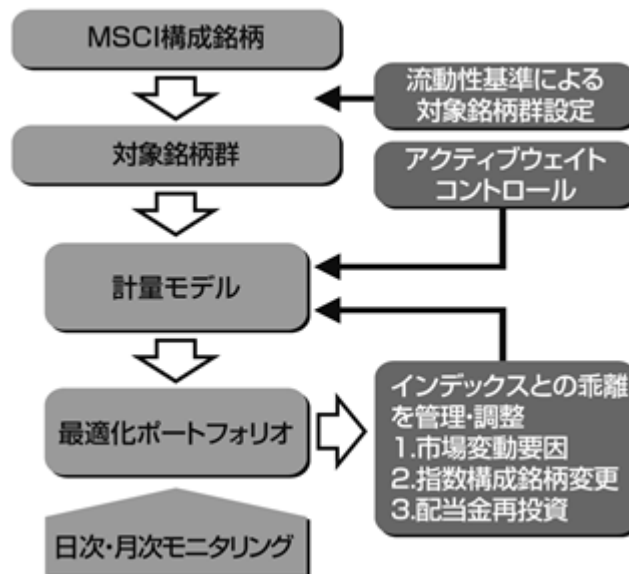

主な投資制限	<ol style="list-style-type: none"> 1. 株式への投資割合には、制限を設けません。 2. 新株引受権証券および新株予約権証券への投資は、取得時において、原則として信託財産の純資産総額の20%以下とします。 3. 同一銘柄の転換社債、ならびに転換社債型新株予約権付社債への投資は、原則として信託財産の純資産総額の10%以下とします。 4. 外貨建資産への投資には、制限を設けません。 5. デリバティブ取引（法人税法第61条の5に定めるものをいいます。）は、価格変動、金利変動および為替変動により生じるリスクを減じる目的ならびに投資の対象とする資産を保有した場合と同様の損益を実現する目的以外には利用しません。 6. 外国為替予約取引は、為替相場の変動により生じるリスクを減じる目的以外には利用しません。 7. 一般社団法人投資信託協会規則に定める一の者に対する株式等エクスポージャー、債券等エクスポージャーおよびデリバティブ等エクスポージャーの信託財産の純資産総額に対する比率は、原則としてそれぞれ10%、合計で20%以内とすることとし、当該比率を超えることとなった場合には、委託会社は、一般社団法人投資信託協会規則にしたがい当該比率以内となるよう調整を行うこととします。
--------	--

ファンド名	外国債券パッシブ・ファンド・マザーファンド
基本方針	この投資信託は、信託財産の中長期的な成長を図ることを目標として運用を行います。
主な投資対象	海外の公社債を主要投資対象とします。
投資態度	<ol style="list-style-type: none"> 1. 主に日本を除く世界主要国の公社債に投資し、「FTSE世界国債インデックス（除く日本、円ベース、為替ヘッジなし）」に連動する投資成果をめざして運用を行います。 2. 外国債券への投資は原則として高位を維持します。ただし、市況動向等により弾力的に変更を行う場合があります。 3. 外貨建資産については原則為替ヘッジは行いませんが、金利・為替状況によってはヘッジを実施する可能性があります。 <div style="border: 1px solid black; padding: 5px; margin-top: 10px;"> <p>FTSE世界国債インデックスは、FTSE Fixed Income LLCにより運営されている債券インデックスです。FTSE Fixed Income LLCは、本ファンドのスポンサーではなく、本ファンドの推奨、販売あるいは販売促進を行っておりません。このインデックスのデータは、情報提供のみを目的としており、FTSE Fixed Income LLCは、当該データの正確性および完全性を保証せず、またデータの誤謬、脱漏または遅延につき何ら責任を負いません。</p> <p>このインデックスに対する著作権等の知的財産その他一切の権利はFTSE Fixed Income LLCに帰属します。</p> </div>

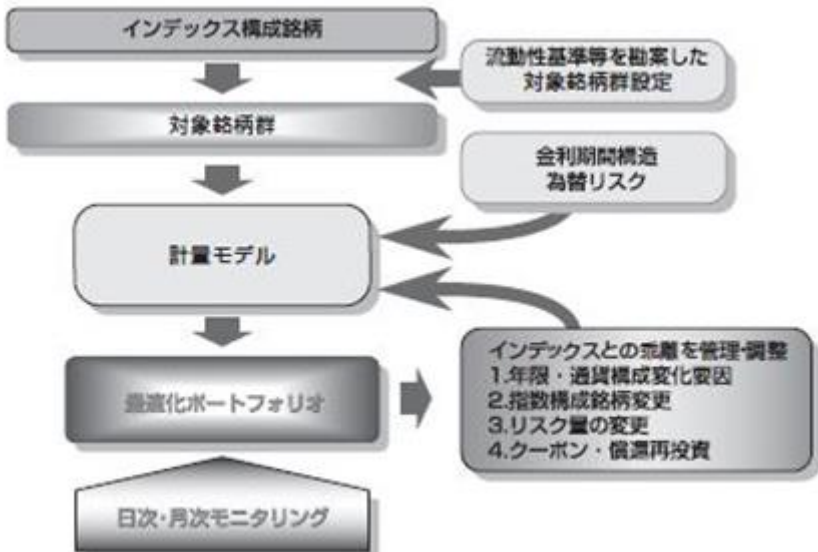
運用プロセス	<p>1.流動性基準等による対象銘柄群設定 FTSE世界国債インデックス構成銘柄のうち、流動性基準等を勘案して投資対象銘柄群を設定します。</p> <p>2.最適化法によるポートフォリオの構築 金利の期間構造、通貨エクスポージャーから発生するベンチマーク乖離要因が最小となるポートフォリオを構築します。</p> <p>3.インデックスとの乖離を管理 日次・月次レベルでインデックスとの乖離を管理して、必要な場合には速やかに銘柄入替や組入比率の調整を行います。 インデックスとの乖離要因には以下のものがあります。</p> <ul style="list-style-type: none"> ・年限・通貨構成変化要因 ・指数構成銘柄変更 ・リスク量の変更 ・クーポン・償還再投資 
--------	--

主な投資制限	<ol style="list-style-type: none">1. 株式への投資は、転換社債の転換、新株予約権の行使および社債権者割当等により取得するものに限りません。 株式への投資割合は、信託財産の純資産総額の10%以下とします。2. 同一銘柄の株式への投資割合は、信託財産の純資産総額の10%以下とします。3. 同一銘柄の転換社債、ならびに転換社債型新株予約権付社債への投資は、信託財産の純資産総額の10%以下とします。4. 外貨建資産への投資には、制限を設けません。5. デリバティブ取引(法人税法第61条の5に定めるものをいいます。)は、価格変動、金利変動および為替変動により生じるリスクを減じる目的ならびに投資の対象とする資産を保有した場合と同様の損益を実現する目的以外には利用しません。6. 外国為替予約取引は、為替相場の変動により生じるリスクを減じる目的以外には利用しません。7. 一般社団法人投資信託協会規則に定める一の者に対する株式等エクスポージャー、債券等エクスポージャーおよびデリバティブ等エクスポージャーの信託財産の純資産総額に対する比率は、原則としてそれぞれ10%、合計で20%以内とすることとし、当該比率を超えることとなった場合には、委託会社は、一般社団法人投資信託協会規則にしたがい当該比率以内となるよう調整を行うこととします。
--------	--

資金動向、市況動向等によっては、上記の運用ができない場合があります。

(3) 【運用体制】

a. ファンドの運用体制

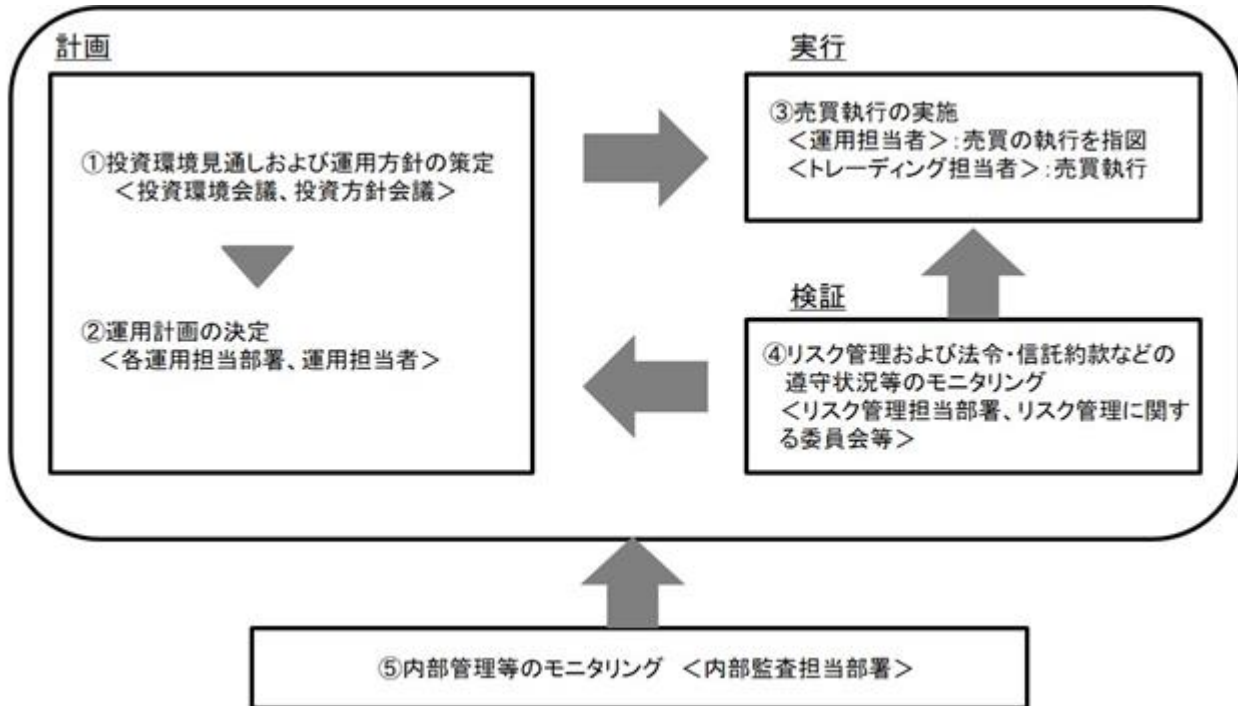

投資環境見通しおよび運用方針の策定

経済環境見通し、資産別市場見通し、資産配分方針および資産別運用方針は原則として月次で開催する「投資環境会議」および「投資方針会議」にて協議、策定致します。これらの会議は運用本部長・副本部長、運用担当部署の部長等で構成されます。

運用計画の決定

各ファンドの運用は「投資環境会議」および「投資方針会議」における協議の内容を踏まえて、ファンド毎に個別に任命された運用担当者が行います。運用担当者は月次で運用計画書を作成し、運用本部長の承認を受けます。運用担当者は承認を受けた運用計画に基づき、運用を行います。

売買執行の実施

運用担当者は、売買計画に基づいて売買の執行を指図します。トレーディング担当者は、最良執行をめざして売買の執行を行います。

モニタリング

運用担当部署から独立したリスク管理担当部署（人数20～40人程度）は、運用に関するパフォーマンス測定、リスク管理および法令・信託約款などの遵守状況等のモニタリングを実施し、必要に応じて対応を指示します。

定期的に行われるリスク管理に関する委員会等において運用リスク管理状況、運用実績、法令・信託約款などの遵守状況等について検証・報告を行います。

内部管理等のモニタリング

内部監査担当部署(人数5~15人程度)が運用、管理等に関する業務執行の適正性・妥当性・効率性等の観点からモニタリングを実施します。

b. ファンドの関係法人に関する管理

ファンドの関係法人である受託会社に対して、その業務に関する委託会社の管理担当部署は、内部統制に関する外部監査人による報告書等の定期的な提出を求め、必要に応じて具体的な事項に関するヒアリングを行う等の方法により、適切な業務執行体制にあることを確認します。

c. 運用体制に関する社内規則

運用体制に関する社内規則として運用管理規程および職務責任権限規程等を設けており、運用担当者の任務と権限の範囲を明示するほか、各投資対象の取り扱いに関して基準を設け、ファンドの商品性に則った適切な運用の実現を図ります。

また、売買執行、投資信託財産管理および法令遵守チェック等に関する各々の規程・内規を定めています。

運用体制は2025年10月1日現在のものであり、今後変更となる場合があります。

上記体制は、マザーファンドを通じた実質的な運用体制を記載しております。

(4) 【分配方針】

収益分配方針

毎決算時(原則として毎年2月25日(休業日の場合は翌営業日))に、原則として以下の方針に基づき収益の分配を行います。

- (1) 分配対象額の範囲は、繰越分を含めた経費控除後の配当等収益(マザーファンドの信託財産に属する配当等収益のうち、信託財産に属するとみなした額(以下「みなし配当等収益」といいます。))を含みます。)および売買益(評価益を含み、みなし配当等収益を控除して得た額)等の全額とします。
- (2) 分配金額は、委託会社が基準価額水準、市況動向等を勘案して、決定します。ただし、分配対象額が少額の場合は分配を行わない場合があります。
- (3) 留保益の運用については、特に制限を設けず、運用の基本方針に基づいて運用を行います。

収益の分配方式

(1) 信託財産から生ずる毎計算期末における利益は、次の方法により処理します。

- 1) 信託財産に属する配当等収益(配当金、利子、貸付有価証券にかかる品貸料およびこれ等に類する収益から支払利息を控除した額をいいます。以下同じ。)とマザーファンドの信託財産に属する配当等収益のうち信託財産に属するとみなした額(以下「みなし配当等収益」といいます。)との合計額から、諸経費、信託報酬および当該信託報酬にかかる消費税および地方消費税(以下「消費税等」といいます。)に相当する金額を控除した後、その残金を受益者に分配することができます。なお、次期以降の分配金にあてるため、その一部を分配準備積立金として積み立てることができます。
- 2) 売買損益に評価損益を加減した額からみなし配当等収益を控除して得た利益金額(以下「売買益」といいます。)は、諸経費、信託報酬および当該信託報酬にかかる消費税等に相当する金額を控除し、繰越欠損金のあるときはその全額を売買益をもって補填した後、受益者に分配

することができます。なお、次期以降の分配にあてるため、分配準備積立金として積み立てることができる。

(2)上記(1)の1)および2)におけるみなし配当等収益とは、マザーファンドの信託財産にかかる配当等収益の額に、マザーファンドの信託財産の純資産総額に占めるこの信託の信託財産に属するマザーファンド受益証券の時価総額の割合を乗じて得た額をいいます。

(3)毎計算期末において、信託財産につき生じた損失は、次期に繰り越します。

収益分配金の再投資

収益分配金は、原則として自動的に再投資されます。

委託会社は受託会社から交付を受けた収益分配金を、原則として毎計算期間終了日の翌営業日に販売会社に交付します。販売会社は、自動けいぞく投資約款に基づき、毎計算期間の末日において振替機関等の振替口座簿に記載または記録されている受益者(当該収益分配金にかかる計算期間の末日以前において一部解約が行われた受益権にかかる受益者を除きます。また、当該収益分配金にかかる計算期間の末日以前に設定された受益権で取得申込代金支払前のため、委託会社または販売会社の名義で記載または記録されている受益権については原則として取得申込者とします。)に対し遅滞なく収益分配金の再投資にかかる受益権の売付けを行います。当該売付けにより増加した受益権は、振替口座簿に記載または記録されます。

(5)【投資制限】

株式への実質投資割合には、制限を設けません。(約款「運用の基本方針」2.運用方法(3)投資制限)

外貨建資産への実質投資割合には、制限を設けません。(約款「運用の基本方針」2.運用方法(3)投資制限)

マザーファンド受益証券以外の投資信託証券(上場投資信託証券を除きます。)への実質投資割合は、信託財産の純資産総額の5%以下とします。(約款「運用の基本方針」2.運用方法(3)投資制限)

デリバティブ取引の利用はヘッジ目的に限定します。(約款「運用の基本方針」2.運用方法(3)投資制限)

一般社団法人投資信託協会規則に定める一の者に対する株式等エクスポージャー、債券等エクスポージャーおよびデリバティブ等エクスポージャーの信託財産の純資産総額に対する比率は、原則としてそれぞれ10%、合計で20%以内とすることとし、当該比率を超えることとなった場合には、委託会社は、一般社団法人投資信託協会規則にしたがい当該比率以内となるよう調整を行うこととします。(約款「運用の基本方針」2.運用方法(3)投資制限)

投資する株式等の範囲(約款第20条)

1)委託会社が投資することを指図する株式、新株引受権証券および新株予約権証券は、金融商品取引所に上場されている株式の発行会社の発行するもの、金融商品取引所に準ずる市場において取引されている株式の発行会社の発行するものとします。ただし、株主割当または社債権者割当により取得する株式、新株引受権証券および新株予約権証券については、この限りではありません。

2)上記1)の規定にかかわらず、上場予定または登録予定の株式、新株引受権証券および新株予約権証券で目論見書等において上場または登録されることが確認できるものについては、委託会社が投資することを指図することができるものとします。

信用取引の指図範囲（約款第22条）

- 1) 委託会社は、信託財産の効率的な運用に資するため、信用取引により株券を売付けることの指図をすることができます。なお、当該売付けの決済については、株券の引き渡しまたは買戻しにより行うことの指図をすることができますものとし、
- 2) 上記1)の信用取引の指図は、次の1.～6.に掲げる有価証券の発行会社の発行する株券について行うことができるものとし、かつ次の1.～6.に掲げる株券数の合計数を超えないものとし、
 1. 信託財産に属する株券および新株引受権証券の権利行使により取得する株券
 2. 株式分割により取得する株券
 3. 有償増資により取得する株券
 4. 売出しにより取得する株券
 5. 信託財産に属する転換社債の転換請求および新株予約権（転換社債型新株予約権付社債の新株予約権に限ります。）の行使により取得可能な株券
 6. 信託財産に属する新株引受権証券および新株引受権付社債券の新株引受権の行使、または信託財産に属する新株予約権証券および新株予約権付社債券の新株予約権（上記5.に定めるものを除きます。）の行使により取得可能な株券

先物取引等の運用指図（約款第23条）

- 1) 委託会社は、信託財産に属する資産の価格変動リスクを回避するため、わが国の金融商品取引所における有価証券先物取引（金融商品取引法第28条第8項第3号イに掲げるものをいいます。）、有価証券指数等先物取引（金融商品取引法第28条第8項第3号ロに掲げるものをいいます。）および有価証券オプション取引（金融商品取引法第28条第8項第3号ハに掲げるものをいいます。）ならびに外国の金融商品取引所におけるこれらの取引と類似の取引を次の範囲で行うことの指図をすることができます。なお、選択権取引は、オプション取引に含めて取扱うものとします（以下同じ。）。
 1. 先物取引の売建およびコール・オプションの売付の指図は、建玉の合計額が、ヘッジ対象とする有価証券（以下「ヘッジ対象有価証券」といいます。）の時価総額の範囲内とします。
 2. 先物取引の買建およびプット・オプションの売付の指図は、建玉の合計額が、ヘッジ対象有価証券の組入可能額（信託財産の組入ヘッジ対象有価証券を差引いた額）に信託財産が限月までに受取る組入公社債、組入外国貸付債権信託受益証券、組入貸付債権信託受益権、組入抵当証券および組入指定金銭信託の受益証券の利払金および償還金を加えた額を限度とし、かつ信託財産が限月までに受取る組入有価証券にかかる利払金および償還金等ならびに上記(2)投資対象 運用の指図範囲等1.～4.に掲げる金融商品で運用している額の範囲内とします。
 3. コール・オプションおよびプット・オプションの買付の指図は、 で規定する全オプション取引にかかる支払いプレミアム額の合計額が取引時点の信託財産の純資産総額の5%を上回らない範囲内とします。
- 2) 委託会社は、信託財産に属する資産の為替変動リスクを回避するため、わが国の金融商品取引所における通貨にかかる先物取引ならびに外国の金融商品取引所における通貨にかかる先物取引およびオプション取引を次の範囲で行うことの指図をすることができます。
 1. 先物取引の売建およびコール・オプションの売付の指図は、建玉の合計額が、為替の売予約と合せてヘッジ対象とする外貨建資産の時価総額とマザーファンドの信託財産に属するヘッジ対象とする外貨建資産の時価総額のうち信託財産に属するとみなした額（信託財産に属するマザーファンド受益証券の時価総額にマザーファンドの信託財産の純資産総額に占めるヘッジ対

象とする外貨建資産の時価総額の割合を乗じて得た額をいいます。)との合計額の範囲内とします。

- 2.先物取引の買建およびプット・オプションの売付の指図は、建玉の合計額が、為替の買予約と合せて、外貨建有価証券の買付代金等実需の範囲内とします。
 - 3.コール・オプションおよびプット・オプションの買付の指図は、支払いプレミアム額の合計額が取引時点の保有外貨建資産の時価総額の5%を上回らない範囲内とし、かつ で規定する全オプション取引にかかる支払いプレミアム額の合計額が取引時点の信託財産の純資産総額の5%を上回らない範囲内とします。
- 3)委託会社は、信託財産に属する資産の価格変動リスクを回避するため、わが国の金融商品取引所における金利にかかる先物取引およびオプション取引ならびに外国の金融商品取引所におけるこれらの取引と類似の取引を次の範囲で行うことの指図をすることができます。
- 1.先物取引の売建およびコール・オプションの売付の指図は、建玉の合計額が、ヘッジ対象とする金利商品(信託財産が1年以内に受取る組入有価証券の利払金および償還金等ならびに上記(2)投資対象 運用の指図範囲等1.~4.に掲げる金融商品で運用されているものをいい、以下「ヘッジ対象金利商品」といいます。)の時価総額の範囲内とします。
 - 2.先物取引の買建およびプット・オプションの売付の指図は、建玉の合計額が、信託財産が限月までに受取る組入有価証券にかかる利払金および償還金等ならびに上記(2)投資対象 運用の指図範囲等1.~4.に掲げる金融商品で運用している額(以下2.において「金融商品運用額等」といいます。)の範囲内とします。ただし、ヘッジ対象金利商品が外貨建で、信託財産の外貨建資産組入可能額(約款上の組入可能額から保有外貨建資産の時価総額を差引いた額をいいます。以下同じ。)に信託財産が限月までに受取る外貨建組入公社債および組入外国貸付債権信託受益証券ならびに外貨建組入貸付債権信託受益権の利払金および償還金を加えた額が当該金融商品運用額等の額より少ない場合には外貨建資産組入可能額に信託財産が限月までに受取る外貨建組入有価証券にかかる利払金および償還金を加えた額を限度とします。
 - 3.コール・オプションおよびプット・オプションの買付の指図は、支払いプレミアム額の合計額が取引時点のヘッジ対象金利商品の時価総額の5%を上回らない範囲内とし、かつ で規定する全オプション取引にかかる支払いプレミアム額の合計額が取引時点の信託財産の純資産総額の5%を上回らない範囲内とします。

スワップ取引の運用指図(約款第24条)

- 1)委託会社は、信託財産に属する資産の価格変動リスクや為替変動リスクを回避するため、異なった通貨、異なった受取金利、または異なった受取金利とその元本を一定の条件のもとに交換する取引(以下「スワップ取引」といいます。)を行うことの指図をすることができます。
- 2)スワップ取引の指図にあたっては、当該取引の契約期限が、原則として信託期間を超えないものとします。ただし、当該取引が当該信託期間内で全部解約が可能なものについてはこの限りではありません。
- 3)スワップ取引の指図にあたっては、当該信託財産にかかるスワップ取引の想定元本の総額とマザーファンドの信託財産にかかるスワップ取引の想定元本の総額のうち信託財産に属するとみなした額との合計額(「スワップ取引の想定元本の合計額」といいます。以下3)において同じ。)が、信託財産の純資産総額を超えないものとします。なお、信託財産の一部解約等の事由により、当該純資産総額が減少して、スワップ取引の想定元本の合計額が信託財産の純資産総額を超えることとなった場合には、委託会社は速やかに、その超える額に相当するスワップ取引の一部の解約を指図するものとします。

- 4) 上記3)においてマザーファンドの信託財産にかかるスワップ取引の想定元本の総額のうち信託財産に属するとみなした額とは、マザーファンドの信託財産にかかるスワップ取引の想定元本の総額にマザーファンドの信託財産の純資産総額に占める信託財産に属するマザーファンド受益証券の時価総額の割合を乗じて得た額をいいます。
- 5) スワップ取引の評価は、当該取引契約の相手方が市場実勢金利等をもとに算出した価額で評価するものとします。
- 6) 委託会社は、スワップ取引を行うにあたり担保の提供または受入れが必要と認めるときは、担保の提供または受入れの指図を行うものとします。

金利先渡取引および為替先渡取引の運用指図(約款第25条)

- 1) 委託会社は、信託財産に属する資産の価格変動リスクや為替変動リスクを回避するため、金利先渡取引および為替先渡取引を行うことの指図をすることができます。
- 2) 金利先渡取引および為替先渡取引の指図にあたっては、当該取引の決済日が、原則として信託期間を超えないものとします。ただし、当該取引が当該信託期間内で全部解約が可能なものについてはこの限りではありません。
- 3) 金利先渡取引の指図にあたっては、当該信託財産にかかる金利先渡取引の想定元本の総額とマザーファンドの信託財産にかかる金利先渡取引の想定元本の総額のうち信託財産に属するとみなした額との合計額(「金利先渡取引の想定元本の合計額」といいます。以下3)において同じ。)が、信託財産にかかるヘッジ対象金利商品の時価総額とマザーファンドの信託財産にかかるヘッジ対象金利商品の時価総額のうち信託財産に属するとみなした額との合計額(「ヘッジ対象金利商品の時価総額の合計額」といいます。以下3)において同じ。)を超えないものとします。なお、信託財産の一部解約等の事由により、上記ヘッジ対象金利商品の時価総額の合計額が減少して、金利先渡取引の想定元本の合計額がヘッジ対象金利商品の時価総額の合計額を超えることとなった場合には、委託会社は、速やかにその超える額に相当する金利先渡取引の一部の解約を指図するものとします。
- 4) 上記3)においてマザーファンドの信託財産にかかる金利先渡取引の想定元本の総額のうち信託財産に属するとみなした額とは、マザーファンドの信託財産にかかる金利先渡取引の想定元本の総額にマザーファンドの信託財産の純資産総額に占める信託財産に属するマザーファンド受益証券の時価総額の割合を乗じて得た額をいいます。また、マザーファンドの信託財産にかかるヘッジ対象金利商品の時価総額のうち信託財産に属するとみなした額とは、マザーファンドの信託財産にかかるヘッジ対象金利商品の時価総額にマザーファンドの信託財産の純資産総額に占める信託財産に属するマザーファンド受益証券の時価総額の割合を乗じて得た額をいいます。
- 5) 為替先渡取引の指図にあたっては、当該信託財産にかかる為替先渡取引の想定元本の総額とマザーファンドの信託財産にかかる為替先渡取引の想定元本の総額のうち信託財産に属するとみなした額との合計額(「為替先渡取引の想定元本の合計額」といいます。以下5)において同じ。)が、信託財産にかかるヘッジ対象とする外貨建資産(「ヘッジ対象外貨建資産」といいます。以下5)において同じ。)の時価総額とマザーファンドの信託財産にかかるヘッジ対象外貨建資産の時価総額のうち信託財産に属するとみなした額との合計額(「ヘッジ対象外貨建資産の時価総額の合計額」といいます。以下5)において同じ。)を超えないものとします。なお、信託財産の一部解約等の事由により、ヘッジ対象外貨建資産の時価総額の合計額が減少して、為替先渡取引の想定元本の合計額がヘッジ対象外貨建資産の時価総額の合計額を超えるこ

となった場合には、委託会社は、速やかにその超える額に相当する為替先渡取引の一部の解約を指図するものとします。

6)上記5)においてマザーファンドの信託財産にかかる為替先渡取引の想定元本の総額のうち信託財産に属するとみなした額とは、マザーファンドの信託財産にかかる為替先渡取引の想定元本の総額にマザーファンドの信託財産の純資産総額に占める信託財産に属するマザーファンド受益証券の時価総額の割合を乗じて得た額をいいます。また、マザーファンドの信託財産にかかるヘッジ対象外貨建資産の時価総額のうち信託財産に属するとみなした額とは、マザーファンドの信託財産にかかるヘッジ対象外貨建資産の時価総額に、マザーファンドの信託財産の純資産総額に占める信託財産に属するマザーファンド受益証券の時価総額の割合を乗じて得た額をいいます。

7)金利先渡取引および為替先渡取引の評価は、当該取引契約の相手方が市場実勢金利等をもとに算出した価額で評価するものとします。

8)委託会社は、金利先渡取引および為替先渡取引を行うにあたり担保の提供または受入れが必要と認めるときは、担保の提供または受入れの指図を行うものとします。

デリバティブ取引等にかかる投資制限(約款第26条)

デリバティブ取引等について、一般社団法人投資信託協会規則の定めるところにしたがい、合理的な方法により算出した額が信託財産の純資産総額を超えないものとします。

有価証券の貸付の指図および範囲(約款第27条)

1)委託会社は、信託財産の効率的な運用に資するため、信託財産に属する株式および公社債を次の1.2.の範囲内で貸付の指図をすることができます。

1.株式の貸付は、貸付時点において、貸付株式の時価合計額が、信託財産で保有する株式の時価合計額を超えないものとします。

2.公社債の貸付は、貸付時点において、貸付公社債の額面金額の合計額が、信託財産で保有する公社債の額面金額の合計額を超えないものとします。

2)上記1)1.2.に定める限度額を超えることとなった場合には、委託会社は速やかに、その超える額に相当する契約の一部の解約を指図するものとします。

3)委託会社は、有価証券の貸付にあたって必要と認めるときは、担保の受入れの指図を行うものとします。

公社債の空売りの指図および範囲(約款第28条)

1)委託会社は、信託財産の効率的な運用に資するため、信託財産の計算においてする信託財産に属さない公社債を売付けることの指図をすることができます。なお、当該売付けの決済については、公社債(信託財産により借入れた公社債を含みます。)の引渡しまたは買戻しにより行うことの指図をすることができるものとします。

2)上記1)の売付けの指図は、当該売付けにかかる公社債の時価総額が信託財産の純資産総額の範囲内で行うものとします。

3)信託財産の一部解約等の事由により、上記2)の売付けにかかる公社債の時価総額が信託財産の純資産総額を超えることとなった場合には、委託会社は速やかに、その超える額に相当する売付けの一部を決済するための指図をするものとします。

公社債の借入れの指図および範囲(約款第29条)

1)委託会社は、信託財産の効率的な運用に資するため、公社債の借入れの指図をすることができます。なお、当該公社債の借入れを行うにあたり担保の提供が必要と認めるときは、担保の提供の指図を行うものとします。

- 2) 上記1)の指図は、当該借入れにかかる公社債の時価総額が信託財産の純資産総額の範囲内とします。
- 3) 信託財産の一部解約等の事由により、上記2)の借入れにかかる公社債の時価総額が信託財産の純資産総額を超えることとなった場合には、委託会社は速やかに、その超える額に相当する借入れた公社債の一部を返還するための指図をするものとします。
- 4) 上記1)の借入れにかかる品借料は信託財産中から支弁します。

特別な場合の外貨建有価証券への投資制限(約款第30条)

外貨建有価証券への投資については、わが国の国際収支上の理由等により特に必要と認められる場合には、制約されることがあります。

外国為替予約取引の指図(約款第31条)

- 1) 委託会社は、信託財産の効率的な運用に資するため、または為替変動リスクを回避するため、外国為替の売買の予約取引の指図をすることができます。
- 2) 上記1)の予約取引の指図は、信託財産にかかる為替の買予約とマザーファンドの信託財産にかかる為替の買予約のうち信託財産に属するとみなした額との合計額と、信託財産にかかる為替の売予約とマザーファンドの信託財産にかかる為替の売予約のうち信託財産に属するとみなした額との合計額との差額につき円換算した額が、信託財産の純資産総額を超えないものとします。ただし、信託財産に属する外貨建資産(マザーファンドの信託財産に属する外貨建資産のうち信託財産に属するとみなした額を含みます。)の為替変動リスクを回避するためにする当該予約取引の指図については、この限りではありません。
- 3) 上記2)においてマザーファンドの信託財産にかかる為替の買予約のうち信託財産に属するとみなした額とは、マザーファンドの信託財産にかかる為替の買予約の総額にマザーファンドの信託財産の純資産総額に占める信託財産に属するマザーファンド受益証券の時価総額の割合を乗じて得た額をいいます。また、マザーファンドの信託財産にかかる為替の売予約のうち信託財産に属するとみなした額とは、マザーファンドの信託財産にかかる為替の売予約の総額にマザーファンドの信託財産の純資産総額に占める信託財産に属するマザーファンド受益証券の時価総額の割合を乗じて得た額をいいます。
- 4) 上記2)の限度額を超えることとなった場合には、委託会社は所定の期間内に、その超える額に相当する為替予約の一部を解消するための外国為替の売買の予約取引の指図をするものとします。

資金の借入れ（約款第37条）

- 1) 委託会社は、信託財産の効率的な運用に資するため、および運用の安定性を図るため、一部解約に伴う支払資金の手当て（一部解約に伴う支払資金の手当てのために借入れた資金の返済を含みます。）を目的として、または再投資にかかる収益分配金の支払資金の手当てを目的として、資金借入れ（コール市場を通じる場合を含みます。）の指図をすることができます。なお、当該借入金をもって有価証券等の運用は行わないものとします。
- 2) 一部解約に伴う支払資金の手当てにかかる借入期間は、受益者への解約代金支払開始日から信託財産で保有する有価証券等の売却代金の受渡日までの間または受益者への解約代金支払開始日から信託財産で保有する有価証券等の解約代金入金日までの間もしくは受益者への解約代金支払開始日から信託財産で保有する有価証券等の償還金の入金日までの期間が5営業日以内である場合の当該期間とし、資金借入額は、借入れ指図を行う日の信託財産の純資産総額の10%以内における、当該有価証券等の売却代金または解約代金および有価証券等の償還金の合計額を限度とします。
- 3) 収益分配金の再投資にかかる借入期間は信託財産から収益分配金が支弁される日からその翌営業日までとし、資金借入額は収益分配金の再投資額を限度とします。
- 4) 借入金の利息は信託財産中より支弁します。

同一法人の発行する株式への投資制限（投資信託及び投資法人に関する法律第9条）

委託会社は、同一の法人の発行する株式について、委託会社が運用の指図を行う全ての委託者指図型投資信託につき、投資信託財産として有する当該株式にかかる議決権（株主総会において決議をすることができる事項の全部につき議決権を行使することができない株式についての議決権を除き、会社法第879条第3項の規定により議決権を有するものとみなされる株式についての議決権を含む。）の総数が、当該株式にかかる議決権の総数に100分の50を乗じて得た数を超えることとなる場合においては、投資信託財産をもって当該株式を取得することを受託会社に指図してはなりません。

3【投資リスク】

< 基準価額の主な変動要因 >

当ファンドは、値動きのある有価証券等（外貨建資産には為替変動リスクもあります。）に投資しますので、ファンドの基準価額は変動します。これらの運用による損益はすべて投資者のみなさまに帰属します。したがって、投資者のみなさまの投資元本は保証されているものではなく、基準価額の下落により、損失を被り、投資元本を割り込むことがあります。

また、投資信託は預貯金と異なります。

資産配分リスク

資産配分比率が高い資産の価値が下落した場合や、複数または全ての資産の価値が同時に下落した場合等は、基準価額の下落要因となります。

投資に際して資産配分を行う場合には、一般に当該資産への資産配分の比率に応じて、投資全体の成果に影響をおよぼします。当ファンドは、公社債および株式等に資産配分を行います。配分比率が高い資産の価値が下落した場合や、複数または全ての資産の価値が同時に下落した場合等には、基準価額が下落する要因となります。

株価変動リスク

投資する企業の株価の下落は、基準価額の下落要因となります。

株式の価格は、国内外の政治・経済・社会情勢の変化、発行企業の業績・経営状況の変化、市場の需給関係等の影響を受け変動します。株式市場や当ファンドが実質的に投資する企業の株価が下落した場合には、その影響を受け、基準価額が下落する要因となります。

金利変動リスク

金利の上昇は、基準価額の下落要因となる可能性があります。

金利の変動は、公社債等の価格に影響をおよぼします。金利変動は、公社債・株式等の各資産への投資の相対的魅力度を変化させるため、金利変動により各資産の市場の間で資金移動が起こる場合があります。基準価額を下落させる要因となる可能性があります。

為替変動リスク

為替相場の円高は、基準価額の下落要因となります。

為替相場は、各国の政治情勢、経済状況等の様々な要因により変動し、外貨建資産の円換算価格に影響をおよぼします。当ファンドは、実質組入外貨建資産について原則として為替ヘッジを行わないため為替変動の影響を受けます。このため為替相場が当該実質組入資産の通貨に対して円高になった場合には、保有外貨建資産が現地通貨ベースで値上がりした場合でも基準価額が下落する可能性があります。

信用リスク

投資する有価証券の発行者の財政難・経営不安・倒産等の発生は、基準価額の下落要因となります。

有価証券等の価格は、その発行体に債務不履行等が発生または予想される場合には、その影響を受け変動します。当ファンドが実質的に投資する株式・債券の発行者が経営不安・倒産に陥った場合、またこうした状況に陥ると予想される場合等には、投資した資産の価格が下落したりその価値がなくなることがあり、基準価額が下落する要因となります。

流動性リスク

投資資産の市場規模が小さいことなどで希望する価格で売買できない場合は、基準価額の下落要因となります。

有価証券等を売却または取得する際に市場規模や取引量、取引規制等により、その取引価格が影響を受ける場合があります。一般に市場規模が小さい場合や取引量が少ない場合には、市場実勢から期待できる価格どおりに取引できないことや、値動きが大きくなることがあり、基準価額に影響をおよぼす要因となります。

カントリーリスク

投資する国・地域の政治・経済の不安定化等は、基準価額の下落要因となります。

投資対象国・地域の政治経済情勢、通貨規制、資本規制、税制、また取引規制等の要因によって資産価格や通貨価値が大きく変動する場合があります。海外に投資する場合には、これらの影響を受け、基準価額が下落する要因となります。

基準価額の変動要因は、上記に限定されるものではありません。

<その他の留意点>

当ファンドのお取引に関しては、金融商品取引法第37条の6の規定（いわゆるクーリング・オフ）の適用はありません。

当ファンドは、大量の解約が発生し短時間で解約資金を手当てする必要が生じた場合や主たる取引市場において市場環境が急変した場合等に、一時的に組入資産の流動性が低下し、市場実勢から期待できる価格で取引できないリスク、取引量が限られてしまうリスクがあります。これにより、基準価額にマイナスの影響をおよぼす可能性や、換金のお申込みの受付が中止となる可能性、すでに受付けた換金のお申込みの受付が取り消しとなる可能性、換金代金のお支払が遅延する可能性があります。

有価証券の貸付等においては、取引相手先の倒産等による決済不履行リスクを伴います。

収益分配金に関する留意点として、以下の事項にご留意ください。

- ・収益分配は、計算期間中に発生した運用収益（経費控除後の配当等収益および売買益（評価益を含みます。））を超えて行われる場合があります。したがって、分配金の水準は、必ずしも計算期間におけるファンドの収益率を示すものではありません。
- ・受益者の個別元本の状況によっては、分配金の全額または一部が、実質的には元本の一部払戻しに相当する場合があります。個別元本とは、追加型投資信託を保有する受益者毎の取得元本のことで、受益者毎に異なります。
- ・分配金は純資産総額から支払われます。このため、分配金支払い後の純資産総額は減少することとなり、基準価額が下落する要因となります。計算期間中の運用収益以上に分配金の支払いを行う場合、当期決算日の基準価額は前期決算日と比べて下落することになります。

当ファンドは、各マザーファンドへの投資を通じて合成ベンチマークに連動する投資成果をめざして運用を行いますが、各マザーファンドがベンチマーク採用全銘柄を組入れない場合があること、資金流入から組入銘柄の売買執行までのタイミングにずれが生じること、売買時のコストや信託報酬等の費用を負担すること等により、基準価額と合成ベンチマークが乖離する場合があります。

当ファンドは、ファミリーファンド方式で運用を行います。当該方式は、運用の効率化に資するものですが、一方で、当ファンドが主要投資対象とするマザーファンドに対し、他のベビーファンドにより多額の追加設定・一部解約等がなされた場合には、マザーファンドにおける売買ならびに組入比率の変化等により、当ファンドの基準価額や運用が影響を受ける場合があります。

当ファンドは、原則として確定拠出年金制度によるお申込みのみの取扱いとなります。

資金動向、市況動向等によっては、投資態度にしたがった運用ができない場合があります。

委託会社は、金融商品取引所等における取引の停止、外国為替取引の停止、決済機能の停止、その他やむを得ない事情があるときは、お申込みの受付または解約の受付を中止することおよびすでに受付けたお申込みの受付または解約の受付を取り消すことができるものとします。

当ファンドは、信託契約を解約することが受益者のために有利であると認める場合、受益権口数が10億口を下回ることとなった場合、マザーファンドのベンチマークである対象インデックスが改廃された場合、その他やむを得ない事情が発生した場合は、当初定められていた信託期間の途中でも信託を終了（繰上償還）する場合があります。

注意事項

- ・当ファンドは、実質的に債券、株式などの値動きのある有価証券（外貨建資産には為替変動リスクもあります。）に投資しますので、基準価額は変動します。
- ・投資信託は、預金等や保険契約ではありません。また、預金保険機構および保険契約者保護機構の保護の対象ではありません。加えて、証券会社を通して購入していない場合には投資者保護基金の対象にもなりません。
- ・投資信託は、購入金額について元本保証および利回り保証のいずれもありません。
- ・投資信託は、投資した資産の価値が減少して購入金額を下回る場合があります、これによる損失は購入者が負担することとなります。

<リスク管理体制>

委託会社におけるファンドの投資リスクに対する管理体制については、以下のとおりです。

- ・運用リスクの管理：運用担当部署から独立したリスク管理担当部署が、運用リスクを把握、管理し、その結果に基づき運用担当部署へ対応の指示等を行うことにより、適切な管理を行います。
- ・運用パフォーマンス評価：運用担当部署から独立したリスク管理担当部署が、ファンドの運用パフォーマンスについて定期的に分析を行い、結果の評価を行います。
- ・運用評価委員会：上記のとおり運用リスクの管理状況、運用パフォーマンス評価等の報告を受け、運用評価委員会は総合的な見地から運用状況全般の管理・評価を行います。

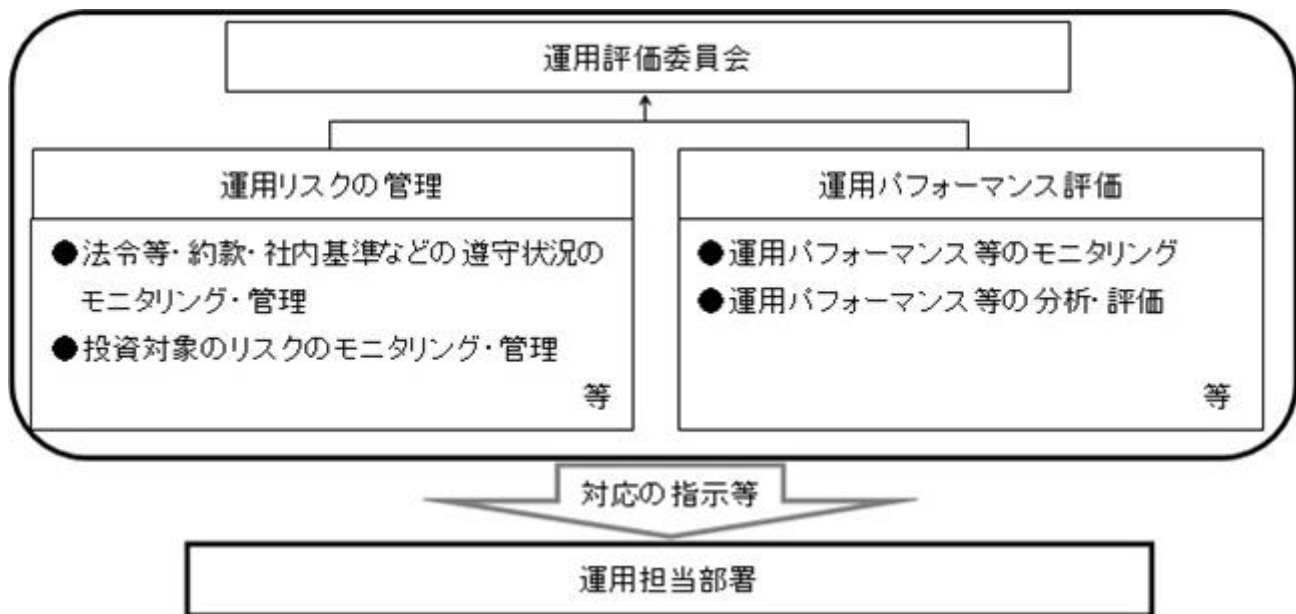

- ・流動性リスク管理：委託会社では、流動性リスク管理に関する規程を定め、ファンドの組入資産の流動性リスクのモニタリング等を実施するとともに、緊急時対応策の策定・検証等を行います。運用評価委員会等は、流動性リスク管理の適切な実施の確保や流動性リスク管理態勢について、監督します。

リスク管理体制は2025年10月1日現在のものであり、今後変更となる場合があります。

<参考情報>

ファンドの年間騰落率および分配金再投資基準価額の推移



ファンドと他の代表的な資産クラスとの年間騰落率の比較

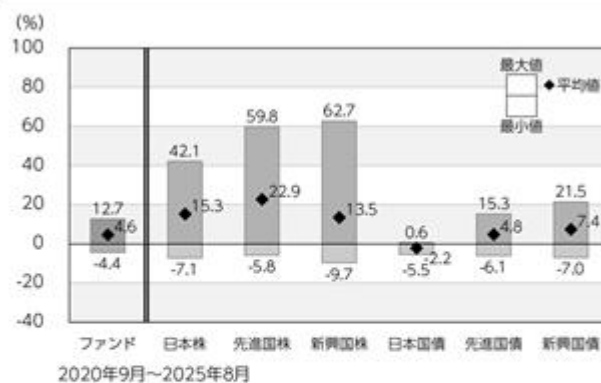

*ファンドの分配金再投資基準価額は、税引前の分配金を再投資したものとみなして計算した基準価額が記載されていますので、実際の基準価額とは異なる場合があります。

*ファンドの年間騰落率は、税引前の分配金を再投資したものとみなして計算した年間騰落率が記載されていますので、実際の基準価額に基づいて計算した年間騰落率とは異なる場合があります。

*上記期間の各月末における直近1年間の騰落率の平均値・最大値・最小値を、ファンドおよび代表的な資産クラスについて表示し、ファンドと代表的な資産クラスを定量的に比較できるように作成したものです。

*すべての資産クラスがファンドの投資対象とは限りません。

各資産クラスの指数

日本株	東証株価指数 (TOPIX) (配当込み)	[東証株価指数 (TOPIX)]は、日本の株式市場を広くに網羅し、投資対象としての機能性を有するマーケット・ベンチマークです。同指数の指数値および同指数にかかる標準または商標は、株式会社JPX総研または株式会社JPX総研の関連会社 (以下「JPX」という。)の知的財産であり、指数の算出、指数値の公表、利用など同指数に関するすべての権利・ノウハウおよび同指数にかかる標準または商標に関するすべての権利はJPXが有しています。
先進国株	MSCIコクサイ・インデックス (配当込み、円ベース)	[MSCIコクサイ・インデックス]は、MSCI Inc.が開発した株価指数で、日本を除く世界の主要先進国の株価指数を、各国の株式時価総額をベースに合成したものです。同指数に関する著作権、知的財産権その他一切の権利はMSCI Inc.に帰属します。また、MSCI Inc.は同指数の内容を変更する権利および公表を停止する権利を有しています。
新興国株	MSCIエマージング・マーケット・インデックス (配当込み、円ベース)	[MSCIエマージング・マーケット・インデックス]は、MSCI Inc.が開発した株価指数で、新興国の株価指数を、各国の株式時価総額をベースに合成したものです。同指数に関する著作権、知的財産権その他一切の権利はMSCI Inc.に帰属します。また、MSCI Inc.は同指数の内容を変更する権利および公表を停止する権利を有しています。
日本国債	NOMURA-BPI国債	[NOMURA-BPI国債]は、野村フィデューシャリー・リサーチ&コンサルティング株式会社が国内で発行された公募利付国債の市場全体の動向を表すために開発した投資収益指数です。同指数の知的財産権その他一切の権利は野村フィデューシャリー・リサーチ&コンサルティング株式会社に帰属します。なお、野村フィデューシャリー・リサーチ&コンサルティング株式会社は、同指数の正確性、完全性、信頼性、有用性を保証するものではなく、ファンドの運用成果等に関して一切責任を負いません。
先進国債	FTSE世界国債インデックス (除く日本、円ベース)	[FTSE世界国債インデックス (除く日本)]は、FTSE Fixed Income LLCにより運営され、日本を除く世界主要国の国債の総合収益率を各市場の時価総額で加重平均した債券インデックスです。同指数はFTSE Fixed Income LLCの知的財産であり、指数に関するすべての権利はFTSE Fixed Income LLCが有しています。
新興国債	JPモルガンGBI-EMグローバル・ディバースィファイド (円ベース)	[JPモルガンGBI-EMグローバル・ディバースィファイド]は、J.P.モルガン・セキュリティーズ・エルエルシーが公表している新興国の現地通貨建ての国債で構成されている時価総額加重平均指数です。同指数に関する著作権等の知的財産その他一切の権利はJ.P.モルガン・セキュリティーズ・エルエルシーに帰属します。また、同社は同指数の内容を変更する権利および公表を停止する権利を有しています。

(注) 海外の指数は為替ヘッジなしによる投資を想定して、円換算しております。

4【手数料等及び税金】

(1)【申込手数料】

ありません。

(2)【換金（解約）手数料】

ありません。

(3)【信託報酬等】

ファンドの日々の純資産総額に対して年率0.154%（税抜0.14%）

支払先	内訳（税抜）	主な役務
委託会社	年率0.06%	信託財産の運用、目論見書等各種書類の作成、基準価額の算出等の対価
販売会社	年率0.06%	購入後の情報提供、交付運用報告書等各種書類の送付、口座内でのファンドの管理等の対価
受託会社	年率0.02%	運用財産の保管・管理、委託会社からの運用指図の実行等の対価

信託報酬 = 運用期間中の基準価額 × 信託報酬率

信託報酬は、毎日計上(ファンドの基準価額に反映)され、毎計算期間の最初の6ヵ月終了日（休業日の場合は翌営業日）および毎計算期末または信託終了のときに信託報酬にかかる消費税等相当額とともに信託財産から支払われます。

税法が改正された場合等には、上記内容が変更になることがあります。

(4)【その他の手数料等】

・信託財産留保額

ありません。

・その他の費用

その他費用・手数料として、お客様の保有期間中、以下の費用等を信託財産からご負担いただきます。

信託財産に関する租税、特定資産の価格等の調査に要する費用および当該費用にかかる消費税等に相当する金額、信託事務の処理に要する諸費用ならびに受託会社の立て替えた立替金の利息および借入金の利息等は、受益者の負担とし、信託財産から支払われます。

監査法人等に支払うファンドの監査にかかる費用は、受益者の負担とし、毎日計上(ファンドの基準価額に反映)され、毎計算期間の最初の6ヵ月終了日（休業日の場合は翌営業日）および毎計算期末または信託終了のとき、当該監査に要する費用にかかる消費税等相当額とともに信託財産から支払われます。

有価証券の売買時の売買委託手数料および有価証券取引にかかる手数料・税金、先物・オプション取引に要する費用、当該手数料にかかる消費税等相当額および外国での資産の保管等に要する費用は、受益者の負担とし、信託財産から支払われます。

マザーファンドで負担する有価証券の売買時の売買委託手数料および有価証券取引にかかる手数料・税金、先物・オプション取引に要する費用、当該手数料にかかる消費税等相当額および外国での資産の保管等に要する費用は、間接的に当ファンドで負担することになります。

上記の「その他の費用」については、定期的に見直されるものや売買条件等により異なるものがあるため、事前に料率・上限額等を示すことができません。
税法が改正された場合等は、上記内容が変更になることがあります。

(5) 【課税上の取扱い】

当ファンドは、課税上「株式投資信託」として取扱われます。

個人の受益者に対する課税

収益分配時

収益分配金のうち課税扱いとなる普通分配金については、配当所得として、20.315%（所得税15.315%（復興特別所得税を含みます。）および地方税5%）の税率で源泉徴収による申告不要制度が適用されます。なお、確定申告により、申告分離課税または総合課税（配当控除の適用なし）のいずれかを選択することもできます。

詳しくは、販売会社にお問い合わせください。

解約時および償還時

解約時および償還時の差益（譲渡益）については、譲渡所得として、20.315%（所得税15.315%（復興特別所得税を含みます。）および地方税5%）の税率での申告分離課税が適用されます。

原則として確定申告が必要ですが、特定口座（源泉徴収口座）を利用する場合、20.315%（所得税15.315%（復興特別所得税を含みます。）および地方税5%）の税率による源泉徴収が行われます。

解約価額および償還価額から取得費用（申込手数料および当該手数料にかかる消費税等に相当する金額を含みます。）を控除した利益。

買取請求による換金の際の課税については、販売会社にお問い合わせください。

損益通算について

解約（換金）時および償還時の差損（譲渡損）については、確定申告を行うことにより上場株式等（上場株式、上場投資信託（ETF）、上場不動産投資信託（REIT）、公募株式投資信託および特定公社債等（公募公社債投資信託を含みます。）など。以下同じ。）の譲渡益ならびに上場株式等の配当所得および利子所得の金額（配当所得については申告分離課税を選択したものに限り、）との損益通算ならびに3年間の繰越控除の対象とすることができます。また、特定口座（源泉徴収口座）をご利用の場合、その口座内において損益通算を行います（確定申告不要）。詳しくは販売会社にお問い合わせください。

法人の受益者に対する課税

収益分配金のうち課税扱いとなる普通分配金ならびに解約時および償還時の個別元本超過額については、15.315%（所得税15.315%（復興特別所得税を含みます。））の税率による源泉徴収が行われます。なお、地方税の源泉徴収は行われません。

買取請求による換金の際の課税については、販売会社にお問い合わせください。

なお、益金不算入制度の適用はありません。

外国税額控除の適用となった場合には、分配時の税金が上記と異なる場合があります。

受益者が確定拠出年金法に規定する資産管理機関および国民年金基金連合会等の場合は、所得税（復興特別所得税を含みます。）および地方税がかかりません。また、確定拠出年金制度の加入者については、確定拠出年金の積立金の運用にかかる税制が適用されます。

上記は、2025年8月末現在のものであります。税法が改正された場合等には、上記の内容が変更になる場合があります。

課税上の取扱いの詳細については税務専門家等にご確認されることをお勧めします。

個別元本方式について

受益者毎の信託時の受益権の価額等を当該受益者の元本とする個別元本方式は次のとおりです。

< 個別元本について >

受益者毎の信託時の受益権の価額等（申込手数料および当該申込手数料にかかる消費税等に相当する金額は含まれません。）が当該受益者の元本（個別元本）にあたります。

受益者が同一ファンドの受益権を複数回取得した場合、個別元本は、当該受益者が追加信託を行うつど当該受益者の受益権口数で加重平均することにより算出されます。

ただし、同一ファンドの受益権を複数の販売会社で取得する場合には販売会社毎に個別元本の算出が行われます。また、同一販売会社であっても複数支店等で同一ファンドの受益権を取得する場合は当該支店等毎に個別元本の算出が行われる場合があります。

収益分配金に元本払戻金（特別分配金）が含まれる場合、収益分配金発生時にその個別元本から当該元本払戻金（特別分配金）を控除した額が、その後の当該受益者の個別元本となります。（「元本払戻金（特別分配金）」については、下記の< 収益分配金の課税について >を参照。）

< 収益分配金の課税について >

収益分配金には、課税扱いとなる「普通分配金」と非課税扱いとなる「元本払戻金（特別分配金）」（受益者毎の元本の一部払戻しに相当する部分）の区分があります。

収益分配の際、当該収益分配金落ち後の基準価額が当該受益者の個別元本と同額の場合または当該受益者の個別元本を上回っている場合には、当該収益分配金の全額が普通分配金となり、当該収益分配金落ち後の基準価額が当該受益者の個別元本を下回っている場合には、その下回る部分の額が元本払戻金（特別分配金）となり、当該収益分配金から当該元本払戻金（特別分配金）を控除した額が普通分配金となります。

なお、収益分配金に元本払戻金（特別分配金）が含まれる場合、収益分配金発生時にその個別元本から当該元本払戻金（特別分配金）を控除した額が、その後の当該受益者の個別元本となります。

税法が改正された場合等は、上記内容が変更になることがあります。

--- (参考情報) ファンドの総経費率 ---

総経費率(①+②)	運用管理費用の比率①	その他費用の比率②
0.16%	0.15%	0.01%

(表示桁数未満を四捨五入)

※対象期間:2024年2月27日~2025年2月25日

※対象期間の運用・管理にかかった費用の総額(原則として購入時手数料、売買委託手数料および有価証券取引税は含みません。消費税等のかかるものは消費税等を含みます。)を対象期間の平均受益権口数に平均基準価額(1口当たり)を乗じた数で除した総経費率(年率)です。

※総経費率には、ファンドにより購入時手数料、売買委託手数料および有価証券取引税以外にも計算に含まれない費用が存在する場合があります。

※なお、当ファンドについては、入手し得る情報において計算に含まれていない費用はありません。

※費用の詳細につきましては、対象期間の運用報告書(全体版)をご覧ください。

5【運用状況】

(1)【投資状況】

2025年8月29日現在

資産の種類	時価合計（円）	投資比率（％）
親投資信託受益証券	18,016,602,723	97.01
内 日本	18,016,602,723	97.01
コール・ローン、その他の資産（負債控除後）	556,152,899	2.99
純資産総額	18,572,755,622	100.00

（注1）投資比率は、ファンドの純資産総額に対する当該資産の時価の比率です。

（注2）資産の種類の内書は、当該資産の発行体又は上場金融商品取引所の国/地域別に表示しています。

（参考）

国内株式パッシブ・ファンド（最適化法）・マザーファンド

2025年8月29日現在

資産の種類	時価合計（円）	投資比率（％）
株式	693,553,034,630	98.48
内 日本	693,553,034,630	98.48
コール・ローン、その他の資産（負債控除後）	10,676,780,284	1.52
純資産総額	704,229,814,914	100.00

その他資産の投資状況

2025年8月29日現在

資産の種類	時価合計（円）	投資比率（％）
株価指数先物取引（買建）	10,784,475,000	1.53
内 日本	10,784,475,000	1.53

（注1）投資比率は、ファンドの純資産総額に対する当該資産の時価の比率です。

（注2）資産の種類の内書は、当該資産の発行体又は上場金融商品取引所の国/地域別に表示しています。

（注3）先物取引の時価は、原則として計算日に知りうる直近の日の主たる金融商品取引所等の発表する清算値段又は最終相場で評価しています。

国内債券パッシブ・ファンド・マザーファンド

2025年8月29日現在

資産の種類	時価合計（円）	投資比率（％）
国債証券	399,094,646,700	86.78
内 日本	399,094,646,700	86.78
地方債証券	23,614,815,656	5.14
内 日本	23,614,815,656	5.14
特殊債券	19,582,905,709	4.26
内 日本	19,582,905,709	4.26
社債券	15,746,090,000	3.42
内 日本	15,451,640,000	3.36
内 フランス	294,450,000	0.06
コール・ローン、その他の資産（負債控除後）	1,833,582,154	0.40
純資産総額	459,872,040,219	100.00

（注1）投資比率は、ファンドの純資産総額に対する当該資産の時価の比率です。

（注2）資産の種類の内書は、当該資産の発行体又は上場金融商品取引所の国/地域別に表示しています。

外国株式パッシブ・ファンド・マザーファンド

2025年8月29日現在

資産の種類	時価合計（円）	投資比率（％）
-------	---------	---------

株式		2,006,450,102,013	96.97
	内 アメリカ	1,480,105,379,912	71.53
	内 イギリス	75,659,993,639	3.66
	内 カナダ	71,007,521,749	3.43
	内 スイス	55,150,442,177	2.67
	内 ドイツ	53,253,361,064	2.57
	内 フランス	51,632,361,473	2.50
	内 アイルランド	36,487,499,196	1.76
	内 オーストラリア	33,895,171,962	1.64
	内 オランダ	33,350,392,081	1.61
	内 スペイン	18,207,000,840	0.88
	内 スウェーデン	16,299,321,518	0.79
	内 イタリア	14,635,839,031	0.71
	内 デンマーク	10,483,102,110	0.51
	内 香港	8,009,539,230	0.39
	内 シンガポール	6,755,815,102	0.33
	内 フィンランド	5,534,010,218	0.27
	内 イスラエル	5,397,639,086	0.26
	内 ベルギー	4,453,793,369	0.22
	内 ケイマン諸島	4,269,848,007	0.21
	内 ルクセンブルグ	3,871,385,834	0.19
	内 ジャージー	3,816,635,557	0.18
	内 ノルウェー	3,181,785,586	0.15
	内 リベリア	2,564,106,196	0.12
	内 バミューダ	2,184,884,640	0.11
	内 オランダ領キュラソー	1,520,916,216	0.07
	内 ニュージーランド	1,489,658,535	0.07
	内 オーストリア	1,096,525,913	0.05
	内 ポルトガル	1,014,262,524	0.05
	内 パナマ	950,165,721	0.05
	内 マン島	171,743,527	0.01
新株予約権証券		0	0.00
	内 カナダ	0	0.00
投資信託受益証券		2,691,502,523	0.13
	内 オーストラリア	2,175,806,534	0.11
	内 シンガポール	515,695,989	0.02
投資証券		31,194,846,791	1.51
	内 アメリカ	29,592,093,441	1.43
	内 フランス	761,649,198	0.04
	内 イギリス	449,964,633	0.02
	内 香港	391,139,519	0.02
コール・ローン、その他の資産（負債控除後）		28,821,658,170	1.39
純資産総額		2,069,158,109,497	100.00

その他資産の投資状況

2025年8月29日現在

資産の種類	時価合計（円）	投資比率（％）
株価指数先物取引（買建）	28,890,606,373	1.40
	内 アメリカ	22,454,573,295
	内 ドイツ	3,827,664,795

内 イギリス	1,119,261,641	0.05
内 カナダ	973,233,338	0.05
内 オーストラリア	515,873,304	0.02

（注1）投資比率は、ファンドの純資産総額に対する当該資産の時価の比率です。

（注2）資産の種類の内書は、当該資産の発行体又は上場金融商品取引所の国/地域別に表示しています。

（注3）先物取引の時価は、原則として計算日に知りうる直近の日の主たる金融商品取引所等の発表する清算値段又は最終相場で評価しています。

外国債券パッシブ・ファンド・マザーファンド

2025年8月29日現在

資産の種類	時価合計（円）	投資比率（％）
国債証券	303,156,242,195	98.60
内 アメリカ	139,601,212,747	45.40
内 中国	34,361,986,591	11.18
内 フランス	22,404,262,707	7.29
内 イタリア	21,100,460,585	6.86
内 ドイツ	17,939,980,448	5.83
内 イギリス	17,025,624,053	5.54
内 スペイン	13,479,414,745	4.38
内 カナダ	6,054,679,151	1.97
内 ベルギー	4,616,168,127	1.50
内 オーストラリア	3,849,894,394	1.25
内 オランダ	3,776,407,313	1.23
内 オーストリア	3,469,584,670	1.13
内 メキシコ	2,461,351,682	0.80
内 ポーランド	1,979,046,035	0.64
内 ポルトガル	1,742,408,544	0.57
内 フィンランド	1,621,348,990	0.53
内 マレーシア	1,496,670,650	0.49
内 アイルランド	1,285,222,899	0.42
内 シンガポール	1,200,695,649	0.39
内 イスラエル	1,118,739,016	0.36
内 ニュージーランド	868,385,941	0.28
内 デンマーク	673,323,765	0.22
内 スウェーデン	540,681,855	0.18
内 ノルウェー	488,691,638	0.16
コール・ローン、その他の資産（負債控除後）	4,318,644,176	1.40
純資産総額	307,474,886,371	100.00

（注1）投資比率は、ファンドの純資産総額に対する当該資産の時価の比率です。

（注2）資産の種類の内書は、当該資産の発行体又は上場金融商品取引所の国/地域別に表示しています。

（2）【投資資産】

【投資有価証券の主要銘柄】

2025年8月29日現在

順位	銘柄名 発行体の国/地域	種類	数量	簿価単価 簿価金額 （円）	評価単価 評価金額 （円）	利率 （％） 償還日	投資 比率 （％）
1	国内債券パッシブ・ファン ド・マザーファンド 日本	親投資 信託受 益証券	8,269,870,853	1.1864 9,812,156,156	1.1603 9,595,531,150	- -	51.66

2	国内株式パッシブ・ファンド(最適化法)・マザーファンド 日本	親投資 信託受 益証券	685,696,807	4.8597 3,332,317,436	5.5671 3,817,342,694	- -	20.55
3	外国債券パッシブ・ファンド・マザーファンド 日本	親投資 信託受 益証券	1,103,140,108	2.3828 2,628,667,545	2.4717 2,726,631,404	- -	14.68
4	外国株式パッシブ・ファンド・マザーファンド 日本	親投資 信託受 益証券	173,766,707	9.9087 1,721,813,908	10.8024 1,877,097,475	- -	10.11

(注) 投資比率は、ファンドの純資産総額に対する当該資産の時価の比率です。

投資有価証券の種類別投資比率

2025年8月29日現在

種類	投資比率(%)
親投資信託受益証券	97.01
合計	97.01

(注) 投資比率は、ファンドの純資産総額に対する当該資産の時価の比率です。

投資株式の業種別投資比率

該当事項はありません。

(参考)

国内株式パッシブ・ファンド(最適化法)・マザーファンド

2025年8月29日現在

順位	銘柄名 発行体の国/地域	種類 業種	数量	簿価単価 簿価金額 (円)	評価単価 評価金額 (円)	利率 (%) 償還日	投資 比率 (%)
1	トヨタ自動車 日本	株式 輸送用機器	8,453,300	2,809.05 23,745,746,110	2,873.00 24,286,330,900	- -	3.45
2	三菱UFJフィナンシャル・グループ 日本	株式 銀行業	10,045,500	1,906.25 19,149,289,402	2,259.00 22,692,784,500	- -	3.22
3	ソニーグループ 日本	株式 電気機器	5,485,500	3,498.05 19,188,594,594	4,083.00 22,397,296,500	- -	3.18
4	日立製作所 日本	株式 電気機器	4,085,500	4,055.15 16,567,321,242	4,049.00 16,542,189,500	- -	2.35
5	任天堂 日本	株式 その他製品	1,004,100	10,891.43 10,936,087,150	13,310.00 13,364,571,000	- -	1.90
6	三井住友フィナンシャルグループ 日本	株式 銀行業	3,233,700	3,721.84 12,035,319,981	4,048.00 13,090,017,600	- -	1.86
7	ソフトバンクグループ 日本	株式 情報・通信業	786,800	9,526.25 7,495,260,717	16,230.00 12,769,764,000	- -	1.81
8	三菱重工業 日本	株式 機械	2,808,800	2,280.04 6,404,200,977	3,753.00 10,541,426,400	- -	1.50
9	三菱商事 日本	株式 卸売業	3,109,400	2,542.21 7,904,771,106	3,354.00 10,428,927,600	- -	1.48

10	リクルートホールディングス 日本	株式 サービス業	1,209,000	10,480.66 12,671,127,363	8,579.00 10,372,011,000	- -	1.47
11	みずほフィナンシャルグループ 日本	株式 銀行業	2,092,600	4,121.62 8,624,916,924	4,895.00 10,243,277,000	- -	1.45
12	東京海上ホールディングス 日本	株式 保険業	1,494,900	5,105.94 7,632,884,229	6,401.00 9,568,854,900	- -	1.36
13	伊藤忠商事 日本	株式 卸売業	1,130,900	6,735.88 7,617,611,005	8,397.00 9,496,167,300	- -	1.35
14	キーエンス 日本	株式 電気機器	159,000	62,808.39 9,986,535,140	56,780.00 9,028,020,000	- -	1.28
15	三井物産 日本	株式 卸売業	2,418,400	2,866.43 6,932,189,754	3,426.00 8,285,438,400	- -	1.18
16	NTT 日本	株式 情報・通信業	47,440,800	147.48 6,996,662,464	155.80 7,391,276,640	- -	1.05
17	東京エレクトロン 日本	株式 電気機器	336,600	25,249.11 8,498,851,579	20,665.00 6,955,839,000	- -	0.99
18	信越化学工業 日本	株式 化学	1,417,000	4,682.67 6,635,349,482	4,557.00 6,457,269,000	- -	0.92
19	武田薬品工業 日本	株式 医薬品	1,419,200	4,147.99 5,886,840,218	4,421.00 6,274,283,200	- -	0.89
20	本田技研工業 日本	株式 輸送用機器	3,767,600	1,437.24 5,414,975,480	1,642.00 6,186,399,200	- -	0.88
21	HOYA 日本	株式 精密機器	306,000	18,670.77 5,713,256,072	19,250.00 5,890,500,000	- -	0.84
22	アドバンテスト 日本	株式 電気機器	501,400	8,493.40 4,258,594,087	11,675.00 5,853,845,000	- -	0.83
23	ソフトバンク 日本	株式 情報・通信業	25,582,100	201.65 5,158,785,368	228.20 5,837,835,220	- -	0.83
24	三菱電機 日本	株式 電気機器	1,633,800	2,473.57 4,041,328,668	3,552.00 5,803,257,600	- -	0.82
25	KDDI 日本	株式 情報・通信業	2,241,100	2,444.76 5,478,970,600	2,550.50 5,715,925,550	- -	0.81
26	富士通 日本	株式 電気機器	1,478,000	3,013.26 4,453,598,527	3,576.00 5,285,328,000	- -	0.75
27	ファーストリテイリング 日本	株式 小売業	113,600	48,591.83 5,520,033,009	46,520.00 5,284,672,000	- -	0.75
28	第一三共 日本	株式 医薬品	1,464,300	3,800.29 5,564,767,349	3,529.00 5,167,514,700	- -	0.73
29	日本電気 日本	株式 電気機器	1,135,900	3,148.29 3,576,146,405	4,537.00 5,153,578,300	- -	0.73
30	丸紅 日本	株式 卸売業	1,382,600	2,389.51 3,303,738,398	3,382.00 4,675,953,200	- -	0.66

(注) 投資比率は、ファンドの純資産総額に対する当該資産の時価の比率です。

2025年8月29日現在

種類	投資比率（％）
株式	98.48
合計	98.48

（注）投資比率は、ファンドの純資産総額に対する当該資産の時価の比率です。

投資株式の業種別投資比率

2025年8月29日現在

業種	国内 / 外国	投資比率（％）
電気機器	国内	16.72
銀行業		9.29
情報・通信業		8.13
卸売業		7.08
輸送用機器		6.85
機械		5.91
化学		4.66
小売業		4.52
サービス業		4.24
医薬品		3.63
保険業		3.26
その他製品		3.12
食料品		2.86
陸運業		2.41
建設業		2.36
精密機器		1.96
不動産業		1.91
電気・ガス業		1.34
非鉄金属		1.19
その他金融業		1.14
証券、商品先物取引業		0.97
鉄鋼		0.77
ゴム製品		0.66
ガラス・土石製品		0.62
海運業		0.57
金属製品		0.48
石油・石炭製品		0.46
繊維製品		0.38
空運業		0.34
鉱業		0.31
倉庫・運輸関連業		0.14
パルプ・紙	0.14	
水産・農林業	0.08	
合計	98.48	

（注）投資比率は、ファンドの純資産総額に対する当該資産の時価の比率です。

国内債券パッシブ・ファンド・マザーファンド

2025年8月29日現在

順位	銘柄名 発行体の国/地域	種類	数量	簿価単価 簿価金額 (円)	評価単価 評価金額 (円)	利率 (％) 償還日	投資 比率 (％)
----	-----------------	----	----	---------------------	---------------------	------------------	-----------------

1	153回 利付国庫債券 (5年) 日本	国債証券	5,100,000,000	98.18 5,007,285,000	98.51 5,024,010,000	0.005 2027/6/20	1.09
2	370回 利付国庫債券 (10年) 日本	国債証券	4,950,000,000	94.50 4,677,997,000	93.76 4,641,120,000	0.5 2033/3/20	1.01
3	373回 利付国庫債券 (10年) 日本	国債証券	4,800,000,000	94.60 4,540,842,000	93.42 4,484,400,000	0.6 2033/12/20	0.98
4	374回 利付国庫債券 (10年) 日本	国債証券	4,700,000,000	95.55 4,491,294,000	94.62 4,447,328,000	0.8 2034/3/20	0.97
5	347回 利付国庫債券 (10年) 日本	国債証券	4,500,000,000	98.40 4,428,225,000	98.67 4,440,555,000	0.1 2027/6/20	0.97
6	368回 利付国庫債券 (10年) 日本	国債証券	4,750,000,000	93.32 4,432,780,000	92.47 4,392,610,000	0.2 2032/9/20	0.96
7	348回 利付国庫債券 (10年) 日本	国債証券	4,370,000,000	98.18 4,290,466,000	98.45 4,302,570,900	0.1 2027/9/20	0.94
8	351回 利付国庫債券 (10年) 日本	国債証券	4,400,000,000	97.45 4,288,098,000	97.70 4,299,152,000	0.1 2028/6/20	0.93
9	372回 利付国庫債券 (10年) 日本	国債証券	4,500,000,000	96.57 4,346,085,000	95.31 4,289,085,000	0.8 2033/9/20	0.93
10	377回 利付国庫債券 (10年) 日本	国債証券	4,350,000,000	98.03 4,264,735,500	96.95 4,217,629,500	1.2 2034/12/20	0.92
11	366回 利付国庫債券 (10年) 日本	国債証券	4,480,000,000	94.10 4,215,724,000	93.27 4,178,809,600	0.2 2032/3/20	0.91
12	367回 利付国庫債券 (10年) 日本	国債証券	4,470,000,000	93.47 4,178,147,000	92.89 4,152,406,500	0.2 2032/6/20	0.90
13	365回 利付国庫債券 (10年) 日本	国債証券	4,330,000,000	93.83 4,063,101,000	93.03 4,028,502,100	0.1 2031/12/20	0.88
14	364回 利付国庫債券 (10年) 日本	国債証券	4,310,000,000	93.88 4,046,522,000	93.39 4,025,453,800	0.1 2031/9/20	0.88
15	471回 利付国庫債券 (2年) 日本	国債証券	4,000,000,000	100.33 4,013,568,000	100.13 4,005,280,000	0.9 2027/4/1	0.87
16	371回 利付国庫債券 (10年) 日本	国債証券	4,300,000,000	93.54 4,022,594,000	92.67 3,984,982,000	0.4 2033/6/20	0.87
17	158回 利付国庫債券 (5年) 日本	国債証券	4,000,000,000	97.86 3,914,763,000	97.97 3,918,800,000	0.1 2028/3/20	0.85

18	378回 利付国庫債券 (10年) 日本	国債証券	3,900,000,000	99.36 3,875,062,000	98.46 3,840,135,000	1.4 2035/3/20	0.84
19	376回 利付国庫債券 (10年) 日本	国債証券	4,020,000,000	96.27 3,870,295,000	94.72 3,808,025,400	0.9 2034/9/20	0.83
20	150回 利付国庫債券 (5年) 日本	国債証券	3,770,000,000	98.64 3,718,728,000	99.00 3,732,563,900	0.005 2026/12/20	0.81
21	369回 利付国庫債券 (10年) 日本	国債証券	3,920,000,000	95.58 3,746,751,000	94.13 3,689,935,200	0.5 2032/12/20	0.80
22	361回 利付国庫債券 (10年) 日本	国債証券	3,900,000,000	94.77 3,696,147,000	94.49 3,685,227,000	0.1 2030/12/20	0.80
23	362回 利付国庫債券 (10年) 日本	国債証券	3,910,000,000	94.51 3,695,419,200	94.15 3,681,460,500	0.1 2031/3/20	0.80
24	359回 利付国庫債券 (10年) 日本	国債証券	3,850,000,000	95.27 3,667,933,500	95.13 3,662,774,500	0.1 2030/6/20	0.80
25	375回 利付国庫債券 (10年) 日本	国債証券	3,780,000,000	97.85 3,698,730,000	96.74 3,656,772,000	1.1 2034/6/20	0.80
26	345回 利付国庫債券 (10年) 日本	国債証券	3,660,000,000	98.82 3,616,812,000	99.13 3,628,158,000	0.1 2026/12/20	0.79
27	360回 利付国庫債券 (10年) 日本	国債証券	3,800,000,000	95.03 3,611,140,000	94.82 3,603,464,000	0.1 2030/9/20	0.78
28	353回 利付国庫債券 (10年) 日本	国債証券	3,690,000,000	96.90 3,575,831,400	97.10 3,583,285,200	0.1 2028/12/20	0.78
29	358回 利付国庫債券 (10年) 日本	国債証券	3,750,000,000	95.54 3,583,087,000	95.48 3,580,575,000	0.1 2030/3/20	0.78
30	179回 利付国庫債券 (5年) 日本	国債証券	3,600,000,000	99.37 3,577,552,000	99.31 3,575,412,000	1 2030/6/20	0.78

(注) 投資比率は、ファンドの純資産総額に対する当該資産の時価の比率です。

投資有価証券の種類別投資比率

2025年8月29日現在

種類	投資比率(%)
国債証券	86.78
地方債証券	5.14
特殊債券	4.26
社債券	3.42
合計	99.60

(注) 投資比率は、ファンドの純資産総額に対する当該資産の時価の比率です。

投資株式の業種別投資比率

該当事項はありません。

外国株式パッシブ・ファンド・マザーファンド

2025年8月29日現在

順位	銘柄名 発行体の国/地域	種類 業種	数量	簿価単価 簿価金額 (円)	評価単価 評価金額 (円)	利率 (%) 償還日	投資 比率 (%)
1	NVIDIA CORP アメリカ	株式 半導体・ 半導体製 造装置	4,564,360	20,360.57 92,933,001,752	26,470.57 120,821,240,097	- -	5.84
2	MICROSOFT CORP アメリカ	株式 ソフト ウェア	1,320,855	60,450.18 79,845,932,518	74,876.30 98,900,746,860	- -	4.78
3	APPLE INC アメリカ	株式 コン ピュー タ・周辺 機器	2,794,076	35,514.91 99,231,373,421	34,167.71 95,467,193,015	- -	4.61
4	AMAZON.COM INC アメリカ	株式 大規模小 売り	1,787,623	33,241.63 59,423,505,090	34,026.67 60,826,861,480	- -	2.94
5	META PLATFORMS INC アメリカ	株式 インタ クティ ブ・メ ディアお よびサー ビス	406,325	106,805.53 43,397,757,161	110,353.08 44,839,215,718	- -	2.17
6	BROADCOM INC アメリカ	株式 半導体・ 半導体製 造装置	835,979	34,179.85 28,573,644,821	45,346.85 37,909,021,003	- -	1.83
7	ALPHABET INC-CL A アメリカ	株式 インタ クティ ブ・メ ディアお よびサー ビス	1,085,837	26,956.92 29,270,824,553	31,094.14 33,763,177,250	- -	1.63
8	ALPHABET INC-CL C アメリカ	株式 インタ クティ ブ・メ ディアお よびサー ビス	922,315	27,320.71 25,198,306,732	31,201.40 28,777,519,609	- -	1.39
9	TESLA INC アメリカ	株式 自動車	542,405	51,431.41 27,896,656,530	50,831.38 27,571,195,536	- -	1.33
10	JPMORGAN CHASE & CO アメリカ	株式 銀行	519,927	40,444.13 21,027,995,816	44,233.20 22,998,037,264	- -	1.11

11	BERKSHIRE HATHAWAY INC-CL B アメリカ	株式 金融サー ビス	253,633	70,943.79 17,993,686,864	73,439.43 18,626,663,253	- -	0.90
12	VISA INC アメリカ	株式 金融サー ビス	320,352	52,000.37 16,658,423,636	51,401.43 16,466,551,287	- -	0.80
13	ELI LILLY & CO アメリカ	株式 医薬品	150,770	123,151.68 18,567,579,056	107,539.56 16,213,739,943	- -	0.78
14	NETFLIX INC アメリカ	株式 娯楽	79,684	156,174.83 12,444,635,519	180,924.63 14,416,798,535	- -	0.70
15	MASTERCARD INC アメリカ	株式 金融サー ビス	160,264	83,152.50 13,326,353,360	86,753.32 13,903,434,332	- -	0.67
16	EXXON MOBIL CORP アメリカ	株式 石油・ガ ス・消耗 燃料	806,634	15,931.14 12,850,600,607	16,653.38 13,433,184,136	- -	0.65
17	JOHNSON & JOHNSON アメリカ	株式 医薬品	450,558	22,987.33 10,357,129,650	25,777.11 11,614,084,929	- -	0.56
18	WALMART INC アメリカ	株式 生活必需 品流通・ 小売り	822,026	15,151.89 12,455,249,815	14,120.48 11,607,402,678	- -	0.56
19	COSTCO WHOLESALE CORP アメリカ	株式 生活必需 品流通・ 小売り	82,985	156,111.58 12,954,920,233	138,833.52 11,521,099,922	- -	0.56
20	ORACLE CORP アメリカ	株式 ソフト ウェア	317,224	25,649.30 8,136,574,554	35,307.81 11,200,486,115	- -	0.54
21	HOME DEPOT INC アメリカ	株式 専門小売 り	186,542	59,586.57 11,115,399,380	59,862.55 11,166,880,548	- -	0.54
22	ABBVIE INC アメリカ	株式 バイオテ クノロ ジー	330,686	28,363.27 9,379,339,497	30,547.60 10,101,665,769	- -	0.49
23	PROCTER & GAMBLE CO アメリカ	株式 家庭用品	439,186	23,960.54 10,523,136,337	22,868.09 10,043,348,488	- -	0.49
24	BANK OF AMERICA CORP アメリカ	株式 銀行	1,334,183	6,844.90 9,132,361,957	7,417.99 9,896,957,219	- -	0.48
25	PALANTIR TECHNOLOGIES INC アメリカ	株式 ソフト ウェア	423,981	17,680.01 7,495,989,523	23,230.99 9,849,498,540	- -	0.48
26	CHEVRON CORP アメリカ	株式 石油・ガ ス・消耗 燃料	366,686	22,458.80 8,235,328,245	23,407.29 8,583,127,154	- -	0.41

27	ASML HOLDING NV オランダ	株式 半導体・ 半導体製 造装置	73,737	124,282.70 9,164,233,841	112,192.82 8,272,762,042	- -	0.40
28	GE AEROSPACE アメリカ	株式 航空宇 宙・防衛	199,738	30,861.94 6,164,304,064	40,549.91 8,099,359,920	- -	0.39
29	SAP SE ドイツ	株式 ソフト ウェア	195,823	47,028.10 9,209,183,920	40,526.93 7,936,105,894	- -	0.38
30	COCA-COLA CO/THE アメリカ	株式 飲料	766,415	10,143.05 7,773,787,697	10,043.45 7,697,451,651	- -	0.37

（注）投資比率は、ファンドの純資産総額に対する当該資産の時価の比率です。

投資有価証券の種類別投資比率

2025年8月29日現在

種類	投資比率（％）
株式	96.97
新株予約権証券	0.00
投資信託受益証券	0.13
投資証券	1.51
合計	98.61

（注）投資比率は、ファンドの純資産総額に対する当該資産の時価の比率です。

投資株式の業種別投資比率

2025年8月29日現在

業種	国内 / 外国	投資比率（％）
半導体・半導体製造装置	外国	10.44
ソフトウェア		9.05
銀行		6.50
インタラクティブ・メディアおよびサービス		5.31
コンピュータ・周辺機器		4.95
医薬品		3.79
資本市場		3.67
石油・ガス・消耗燃料		3.44
大規模小売り		3.42
金融サービス		3.13
保険		3.01
航空宇宙・防衛		2.59
ヘルスケア機器・用品		1.94
ホテル・レストラン・レジャー		1.88
自動車		1.75
生活必需品流通・小売り		1.69
機械		1.64
電力		1.60
娯楽		1.57
専門小売り		1.55
バイオテクノロジー		1.47
化学		1.35
電気設備		1.25
金属・鉱業		1.24

ヘルスケア・プロバイダー/ヘルスケア・サービス	1.24
情報技術サービス	1.22
飲料	1.10
各種電気通信サービス	0.97
食品	0.90
陸上運輸	0.85
専門サービス	0.82
家庭用品	0.79
繊維・アパレル・贅沢品	0.75
通信機器	0.75
ライフサイエンス・ツール/サービス	0.74
総合公益事業	0.70
タバコ	0.69
コングロマリット	0.67
電子装置・機器・部品	0.60
建設関連製品	0.60
商業サービス・用品	0.59
消費者金融	0.52
商社・流通業	0.46
パーソナルケア用品	0.45
建設・土木	0.39
メディア	0.35
建設資材	0.35
航空貨物・物流サービス	0.32
不動産管理・開発	0.29
家庭用耐久財	0.23
無線通信サービス	0.23
容器・包装	0.19
エネルギー設備・サービス	0.17
独立系発電事業者・エネルギー販売業者	0.14
運送インフラ	0.09
旅客航空輸送	0.09
自動車用部品	0.09
ガス	0.09
水道	0.08
ヘルスケア・テクノロジー	0.07
紙製品・林産品	0.05
販売	0.05
海上運輸	0.04
各種消費者サービス	0.01
合計	96.97

(注) 投資比率は、ファンドの純資産総額に対する当該資産の時価の比率です。

外国債券パッシブ・ファンド・マザーファンド

2025年8月29日現在

順位	銘柄名 発行体の国/地域	種類	数量	簿価単価 簿価金額 (円)	評価単価 評価金額 (円)	利率 (%) 償還日	投資 比率 (%)
1	US T N/B 4.125 11/15/32 アメリカ	国債証 券	1,586,736,000	99.37 1,576,813,205	101.19 1,605,640,465	4.125 2032/11/15	0.52

2	US T N/B 4.5 05/15/27 アメリカ	国債証券	1,421,010,240	100.94 1,434,482,801	101.31 1,439,716,502	4.5 2027/5/15	0.47
3	US T N/B 3.75 04/15/28 アメリカ	国債証券	1,322,280,000	99.94 1,321,605,637	100.35 1,327,031,943	3.75 2028/4/15	0.43
4	US T N/B 4.125 07/31/31 アメリカ	国債証券	1,248,820,000	100.20 1,251,343,121	101.68 1,269,918,226	4.125 2031/7/31	0.41
5	US T N/B 4.625 02/15/35 アメリカ	国債証券	1,204,744,000	102.94 1,240,174,345	103.57 1,247,851,246	4.625 2035/2/15	0.41
6	US T N/B 0.625 08/15/30 アメリカ	国債証券	1,445,105,120	83.41 1,205,394,840	86.15 1,244,963,707	0.625 2030/8/15	0.40
7	US T N/B 4.375 05/15/34 アメリカ	国債証券	1,175,360,000	99.17 1,165,706,746	102.08 1,199,854,314	4.375 2034/5/15	0.39
8	US T N/B 1.25 08/15/31 アメリカ	国債証券	1,375,171,200	82.46 1,133,975,981	86.43 1,188,583,032	1.25 2031/8/15	0.39
9	US T N/B 4.125 11/15/27 アメリカ	国債証券	1,175,360,000	100.21 1,177,867,924	101.04 1,187,664,550	4.125 2027/11/15	0.39
10	US T N/B 4.25 05/15/35 アメリカ	国債証券	1,175,360,000	99.44 1,168,793,410	100.48 1,181,053,148	4.25 2035/5/15	0.38
11	US T N/B 4.25 06/30/29 アメリカ	国債証券	1,131,284,000	101.02 1,142,848,760	102.17 1,155,876,167	4.25 2029/6/30	0.38
12	US T N/B 3.875 08/15/34 アメリカ	国債証券	1,175,360,000	95.67 1,124,503,361	98.16 1,153,804,084	3.875 2034/8/15	0.38
13	US T N/B 1.375 11/15/31 アメリカ	国債証券	1,306,118,800	83.39 1,089,228,626	86.43 1,129,001,943	1.375 2031/11/15	0.37
14	US T N/B 4.0 02/15/34 アメリカ	国債証券	1,101,900,000	96.39 1,062,214,388	99.53 1,096,820,924	4 2034/2/15	0.36
15	US T N/B 4.25 11/15/34 アメリカ	国債証券	1,072,516,000	98.50 1,056,476,830	100.81 1,081,209,243	4.25 2034/11/15	0.35
16	US T N/B 4.5 11/15/33 アメリカ	国債証券	1,028,440,000	100.13 1,029,866,158	103.25 1,061,904,470	4.5 2033/11/15	0.35
17	US T N/B 3.75 08/15/27 アメリカ	国債証券	1,057,824,000	99.17 1,049,083,079	100.17 1,059,724,781	3.75 2027/8/15	0.34
18	US T N/B 1.875 02/15/32 アメリカ	国債証券	1,187,113,600	84.90 1,007,962,839	88.64 1,052,288,097	1.875 2032/2/15	0.34
19	US T N/B 1.875 02/28/27 アメリカ	国債証券	1,073,985,200	95.73 1,028,145,331	97.29 1,044,933,059	1.875 2027/2/28	0.34
20	CHINA GOVERNMENT BOND 2.18 08/15/26 中国	国債証券	1,031,540,000	101.14 1,043,360,829	100.76 1,039,402,810	2.18 2026/8/15	0.34
21	US T N/B 3.5 02/15/33 アメリカ	国債証券	1,065,170,000	93.60 997,015,755	97.01 1,033,360,528	3.5 2033/2/15	0.34
22	US T N/B 4.0 01/15/27 アメリカ	国債証券	1,013,748,000	99.84 1,012,168,410	100.30 1,016,836,768	4 2027/1/15	0.33
23	US T N/B 2.75 08/15/32 アメリカ	国債証券	1,078,392,800	89.78 968,255,874	92.91 1,001,936,432	2.75 2032/8/15	0.33
24	CHINA GOVERNMENT BOND 1.67 05/25/35 中国	国債証券	1,011,940,740	99.87 1,010,651,688	98.89 1,000,748,644	1.67 2035/5/25	0.33

25	CHINA GOVERNMENT BOND 1.62 08/15/27 中国	国債証券	978,725,152	100.47 983,417,624	100.39 982,593,856	1.62 2027/8/15	0.32
26	US T N/B 2.875 05/15/32 アメリカ	国債証券	1,035,786,000	90.39 936,273,666	93.99 973,578,153	2.875 2032/5/15	0.32
27	CHINA GOVERNMENT BOND 1.42 11/15/27 中国	国債証券	969,647,600	99.62 965,994,816	99.98 969,528,255	1.42 2027/11/15	0.32
28	US T N/B 3.875 08/15/33 アメリカ	国債証券	954,980,000	96.98 926,220,915	99.07 946,101,665	3.875 2033/8/15	0.31
29	US T N/B 3.375 05/15/33 アメリカ	国債証券	984,364,000	92.51 910,728,952	95.95 944,547,241	3.375 2033/5/15	0.31
30	FRANCE OAT 0.75 02/25/28 フランス	国債証券	973,949,600	95.14 926,684,089	96.55 940,434,046	0.75 2028/2/25	0.31

(注) 投資比率は、ファンドの純資産総額に対する当該資産の時価の比率です。

投資有価証券の種類別投資比率

2025年8月29日現在

種類	投資比率(%)
国債証券	98.60
合計	98.60

(注) 投資比率は、ファンドの純資産総額に対する当該資産の時価の比率です。

投資株式の業種別投資比率

該当事項はありません。

【投資不動産物件】

該当事項はありません。

(参考)

国内株式パッシブ・ファンド(最適化法)・マザーファンド

該当事項はありません。

国内債券パッシブ・ファンド・マザーファンド

該当事項はありません。

外国株式パッシブ・ファンド・マザーファンド

該当事項はありません。

外国債券パッシブ・ファンド・マザーファンド

該当事項はありません。

【その他投資資産の主要なもの】

該当事項はありません。

(参考)

国内株式パッシブ・ファンド(最適化法)・マザーファンド

2025年8月29日現在

種類	取引所	資産の名称	買建/ 売建	数量	簿価金額 (円)	評価金額 (円)	投資比率 (%)
----	-----	-------	-----------	----	-------------	-------------	-------------

株価指数先物取引	大阪取引所	TOPIX 先物 0709月	買建	351	10,277,310,830	10,784,475,000	1.53
----------	-------	-------------------	----	-----	----------------	----------------	------

(注1) 投資比率は、ファンドの純資産総額に対する当該資産の時価の比率です。

(注2) 先物取引の時価は、原則として計算日に知りうる直近の日の主たる金融商品取引所等の発表する清算値段又は最終相場で評価しています。

国内債券パッシブ・ファンド・マザーファンド

該当事項はありません。

外国株式パッシブ・ファンド・マザーファンド

2025年8月29日現在

種類	取引所	資産の名称	買建/ 売建	数量	簿価金額 (円)	評価金額 (円)	投資比率 (%)
株価指数先物取引	シカゴ商品取引所	S&P500 EMINI FUT Sep25	買建	469	22,149,743,679	22,454,573,295	1.09
	EUREX 取引所	DJ EURO STOXX 50 Sep25	買建	413	3,821,361,558	3,827,664,795	0.18
	ICE-EU	FTSE 100 INDEX FUTURE Sep25	買建	61	1,108,797,310	1,119,261,641	0.05
	モントリ オール取引 所	S&P/TSE 60 IX FUT Sep25	買建	27	949,801,189	973,233,338	0.05
	シドニー先 物取引所	SPI 200 FUTURES Sep25	買建	24	506,356,887	515,873,304	0.02

(注1) 投資比率は、ファンドの純資産総額に対する当該資産の時価の比率です。

(注2) 先物取引の時価は、原則として計算日に知りうる直近の日の主たる金融商品取引所等の発表する清算値段又は最終相場で評価しています。

外国債券パッシブ・ファンド・マザーファンド

該当事項はありません。

(3) 【運用実績】

【純資産の推移】

直近日(2025年8月末)、同日前1年以内における各月末及び下記計算期間末における純資産の推移は次の通りです。

	純資産総額 (分配落) (百万円)	純資産総額 (分配付) (百万円)	1口当たりの 純資産額 (分配落)(円)	1口当たりの 純資産額 (分配付)(円)
第1計算期間末 (2019年2月25日)	196	196	1.0087	1.0087
第2計算期間末 (2020年2月25日)	499	499	1.0477	1.0477
第3計算期間末 (2021年2月25日)	1,485	1,485	1.1019	1.1019
第4計算期間末 (2022年2月25日)	5,509	5,509	1.1163	1.1163
第5計算期間末 (2023年2月27日)	8,328	8,328	1.1296	1.1296
第6計算期間末 (2024年2月26日)	11,201	11,201	1.2725	1.2725

第7計算期間末 (2025年2月25日)	16,147	16,147	1.2805	1.2805
2024年8月末日	13,758	-	1.2779	-
9月末日	13,977	-	1.2778	-
10月末日	15,553	-	1.2964	-
11月末日	15,689	-	1.2871	-
12月末日	16,070	-	1.3077	-
2025年1月末日	16,227	-	1.2992	-
2月末日	16,093	-	1.2739	-
3月末日	16,245	-	1.2653	-
4月末日	16,414	-	1.2619	-
5月末日	17,109	-	1.2761	-
6月末日	17,832	-	1.2952	-
7月末日	18,198	-	1.3071	-
8月末日	18,572	-	1.3175	-

【分配の推移】

	1口当たりの分配金(円)
第1計算期間	0.0000
第2計算期間	0.0000
第3計算期間	0.0000
第4計算期間	0.0000
第5計算期間	0.0000
第6計算期間	0.0000
第7計算期間	0.0000
2025年2月26日～2025年8月25日	-

【収益率の推移】

	収益率(%)
第1計算期間	0.9
第2計算期間	3.9
第3計算期間	5.2
第4計算期間	1.3
第5計算期間	1.2
第6計算期間	12.7
第7計算期間	0.6
2025年2月26日～2025年8月25日	3.0

(注) 収益率は期間騰落率です。

(4) 【設定及び解約の実績】

	設定口数	解約口数
第1計算期間	359,187,202	164,566,177
第2計算期間	459,829,471	178,063,350
第3計算期間	1,174,492,406	303,000,257
第4計算期間	4,094,018,074	506,064,493
第5計算期間	3,132,953,934	696,151,218
第6計算期間	2,300,079,422	869,859,484
第7計算期間	5,191,313,273	1,384,052,407

2025年2月26日～ 2025年8月25日	2,173,872,629	730,707,568
---------------------------	---------------	-------------

(注1) 本邦外における設定及び解約はありません。

(注2) 第1計算期間の設定口数には、当初設定口数を含みます。

<< 参考情報 >>

データの基準日:2025年8月29日

基準価額・純資産の推移 (2018年2月28日～2025年8月29日)



※基準価額は1万口当たり・信託報酬控除後の価額です。

※分配金再投資基準価額は、税引前の分配金を再投資したものとみなして計算したものであり、実際の基準価額とは異なります。
(設定日:2018年2月28日)

分配の推移(税引前)

2021年 2月	0円
2022年 2月	0円
2023年 2月	0円
2024年 2月	0円
2025年 2月	0円
設定来累計	0円

※分配金は1万口当たりです。

主要な資産の状況

■組入銘柄 ※比率(%)は、純資産総額に対する当該資産の時価比率です。

順位	銘柄名	比率(%)
1	国内債券パッシブ・ファンド・マザーファンド	51.66
2	国内株式パッシブ・ファンド(最適化法)・マザーファンド	20.55
3	外国債券パッシブ・ファンド・マザーファンド	14.68
4	外国株式パッシブ・ファンド・マザーファンド	10.11

■国内株式パッシブ・ファンド(最適化法)・マザーファンド

※比率(%)は、当該マザーファンドの純資産総額に対する当該資産の時価比率です。

組入上位5銘柄

順位	銘柄名	種類	国/地域	業種	比率(%)
1	トヨタ自動車	株式	日本	輸送用機器	3.45
2	三菱UFJフィナンシャル・グループ	株式	日本	銀行業	3.22
3	ソニーグループ	株式	日本	電気機器	3.18
4	日立製作所	株式	日本	電気機器	2.35
5	任天堂	株式	日本	その他製品	1.90

■国内債券パッシブ・ファンド・マザーファンド

※比率(%)は、当該マザーファンドの純資産総額に対する当該資産の時価比率です。

組入上位5銘柄

順位	銘柄名	種類	国/地域	利率(%)	償還日	比率(%)
1	153回 利付国庫債券(5年)	国債証券	日本	0.005	2027/6/20	1.09
2	370回 利付国庫債券(10年)	国債証券	日本	0.5	2033/3/20	1.01
3	373回 利付国庫債券(10年)	国債証券	日本	0.6	2033/12/20	0.98
4	374回 利付国庫債券(10年)	国債証券	日本	0.8	2034/3/20	0.97
5	347回 利付国庫債券(10年)	国債証券	日本	0.1	2027/6/20	0.97

○掲載データ等はあくまでも過去の実績であり、将来の運用成果を示唆、保証するものではありません。

○ベンチマークの情報はあくまで参考情報であり、ファンドの運用実績ではありません。

○委託会社のホームページ等で運用状況が開示されている場合があります。

データの基準日:2025年8月29日

■外国株式パッシブ・ファンド・マザーファンド

※比率(%)は、当該マザーファンドの純資産総額に対する当該資産の時価比率です。

組入上位5銘柄

順位	銘柄名	種類	国/地域	業種	比率(%)
1	NVIDIA CORP	株式	アメリカ	半導体・半導体製造装置	5.84
2	MICROSOFT CORP	株式	アメリカ	ソフトウェア	4.78
3	APPLE INC	株式	アメリカ	コンピュータ・周辺機器	4.61
4	AMAZON.COM INC	株式	アメリカ	大規模小売り	2.94
5	META PLATFORMS INC	株式	アメリカ	インタラクティブ・メディアおよびサービス	2.17

■外国債券パッシブ・ファンド・マザーファンド

※比率(%)は、当該マザーファンドの純資産総額に対する当該資産の時価比率です。

組入上位5銘柄

順位	銘柄名	種類	国/地域	利率(%)	償還日	比率(%)
1	US T N/B 4.125 11/15/32	国債証券	アメリカ	4.125	2032/11/15	0.52
2	US T N/B 4.5 05/15/27	国債証券	アメリカ	4.5	2027/5/15	0.47
3	US T N/B 3.75 04/15/28	国債証券	アメリカ	3.75	2028/4/15	0.43
4	US T N/B 4.125 07/31/31	国債証券	アメリカ	4.125	2031/7/31	0.41
5	US T N/B 4.625 02/15/35	国債証券	アメリカ	4.625	2035/2/15	0.41

年間収益率の推移(暦年ベース)

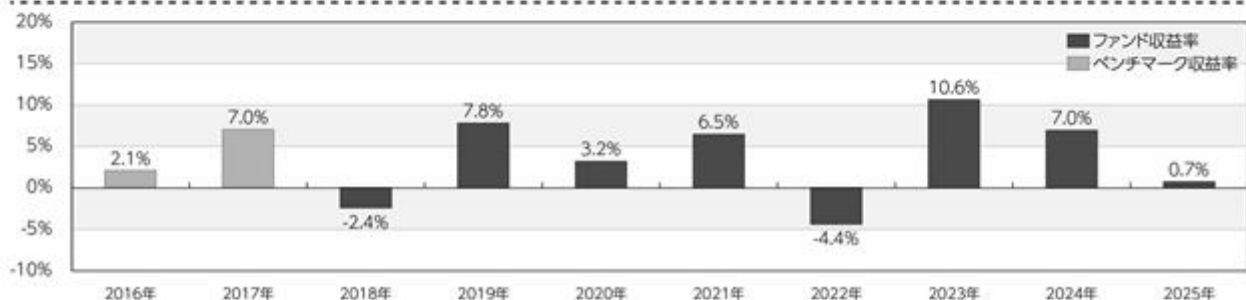

※年間収益率は、分配金再投資基準価額をもとに計算したものです。

※2018年は設定日から年末までの収益率、および2025年については年初から基準日までの収益率を表示しています。

※2017年以前は、ベンチマークの収益率を表示しています。当ファンドのベンチマークは、合成ベンチマークであり、当ファンドが投資する各マザーファンドのベンチマークを基本配分比率で委託会社が合成したものです。合成ベンチマークについては、ファンドの特色をご参照ください。

○掲載データ等はいくまでも過去の実績であり、将来の運用成果を示唆、保証するものではありません。

○ベンチマークの情報はあくまで参考情報であり、ファンドの運用実績ではありません。

○委託会社のホームページ等で運用状況が開示されている場合があります。

第2【管理及び運営】

1【申込（販売）手続等】

お申込みに際しては、販売会社所定の方法でお申込みください。

当ファンドは、原則として確定拠出年金制度によるお申込みのみの取扱いとなります。ただし、委託会社または販売会社が取得する場合はこの限りではありません。

当ファンドは、収益の分配が行われた場合、収益分配金を無手数料で再投資する「累積投資（自動けいぞく投資）」専用ファンドです。このためお申込みの際、受益権の取得申込者は販売会社との間で、「自動けいぞく投資約款」にしたがって分配金累積投資に関する契約を締結します。

なお、販売会社によっては、当該契約または規定については、同様の権利義務関係を規定する名称の異なる契約または規定を使用することがあり、この場合、当該別の名称に読み替えるものとします。

当ファンドのお申込みは、原則として販売会社の毎営業日に行われます。お申込みの受付は、原則として午後3時30分までにお申込みが行われ、かつ、お申込みの受付にかかる販売会社の所定の事務手続きが完了したものを当日のお申込みとします。なお、販売会社によっては異なる場合がありますので、詳しくは販売会社にお問い合わせください。ただし、ニューヨーク証券取引所、ロンドン証券取引所、ニューヨークの銀行、ロンドンの銀行、パリの銀行、フランクフルトの銀行のいずれかの休業日に該当する日（以下、「海外休業日」という場合があります。）には、お申込みの受付を行いません。

委託会社は、金融商品取引所等における取引の停止、外国為替取引の停止、決済機能の停止、その他やむを得ない事情があるときは、お申込みの受付を中止することおよびすでに受付けたお申込みの受付を取り消すことができるものとします。

受益権の取得申込者は、委託会社または販売会社に、取得申込みと同時にまたはあらかじめ、自己のために開設されたファンドの受益権の振替を行うための振替機関等の口座を示すものとし、当該口座に当該取得申込者にかかる口数の増加の記載または記録が行われます。

なお、委託会社または販売会社は、当該取得申込みの代金の支払いと引き換えに、当該口座に当該取得申込者にかかる口数の増加の記載または記録を行うことができます。委託会社は、分割された受益権について、振替機関等の振替口座簿への新たな記載または記録をするため社振法に定める事項の振替機関への通知を行うものとします。振替機関等は、委託会社から振替機関への通知があった場合、社振法の規定にしたがい、その備える振替口座簿への新たな記載または記録を行います。受託会社は、追加信託により生じた受益権については追加信託のつど、振替機関の定める方法により、振替機関へ当該受益権にかかる信託を設定した旨の通知を行います。

・お申込価額

お申込日の翌営業日の基準価額 とします。

なお、収益分配金を再投資する場合は、各計算期間終了日の基準価額とします。

「基準価額」とは、純資産総額（ファンドの資産総額から負債総額を控除した金額）を計算日の受益権総口数で除した価額をいいます。（ただし、便宜上1万口あたりに換算した基準価額で表示することがあります。）

< 基準価額の照会方法等 >

基準価額は、委託会社の毎営業日において、委託会社により計算され、公表されます。

当ファンドの基準価額は、以下の方法でご確認ください。

- ・販売会社へのお問い合わせ

・委託会社への照会

ホームページ URL <https://www.am-one.co.jp/>

コールセンター：0120-104-694（受付時間：営業日の午前9時から午後5時まで）

・お申込手数料

ありません。

・お申込単位

1円以上1円単位とします。

収益分配金を再投資する場合は、1口単位となります。

当初元本は1口当たり1円です。

・払込期日

取得申込者は、お申込みをされた販売会社が定める所定の日までに、買付代金を販売会社に支払うものとして、各取得申込日の発行価額の総額は、販売会社によって、追加信託が行われる日に、委託会社の指定する口座を経由して受託会社の指定するファンド口座（受託会社が信託事務の一部について委託を行っている場合は当該委託先の口座）に払込まれます。

2【換金（解約）手続等】

- ・受益者は、自己に帰属する受益権につき、委託会社に対し解約の請求をすることができます。委託会社は、解約の請求を受付けた場合には、信託契約の一部を解約します。

解約の請求の受付は、原則として販売会社の毎営業日の午後3時30分までに行われ、かつ、解約の受付にかかる販売会社の所定の事務手続きが完了したものを当日のお申込みとします。なお、販売会社によっては異なる場合がありますので、詳しくは販売会社にお問い合わせください。また、信託財産の資金管理を円滑に行うため、大口の解約請求に制限を設ける場合があります。

海外休業日には、解約の受付を行いません。

解約の請求を行う受益者は、その口座が開設されている振替機関等に対して当該受益者の請求にかかるこの信託契約の一部解約を委託会社が行うのと引き換えに、当該一部解約にかかる受益権の口数と同口数の抹消の申請を行うものとし、社振法の規定にしたがい当該振替機関等の口座において当該口数の減少の記載または記録が行われます。

なお、受益者が解約の請求をするときは、委託会社または販売会社に対し振替受益権をもって行うものとします。

委託会社は、金融商品取引所等における取引の停止、外国為替取引の停止、決済機能の停止、その他やむを得ない事情があるときは、解約の受付を中止することおよびすでに受付けた解約の請求の受付を取り消すことができます。解約の受付が中止された場合には、受益者は当該受付中止以前に行った当日の解約の請求を撤回できます。ただし、受益者がその解約の請求を撤回しない場合には、当該受益権の解約価額は、当該受付中止を解除した後の最初の基準価額の計算日に解約の請求を受付けたものとして、下記に準じて計算した価額とします。

・解約価額

解約価額は、解約請求受付日の翌営業日の基準価額とします。

解約価額は、委託会社の毎営業日において、委託会社により計算され、公表されます。

当ファンドの解約価額は、以下の方法でご確認ください。

- ・販売会社へのお問い合わせ
- ・委託会社への照会

コールセンター：0120-104-694（受付時間：営業日の午前9時から午後5時まで）

・解約単位

1口単位とします。

・解約代金の受渡日

解約代金は、原則として解約請求受付日より起算して6営業日目から販売会社の営業所等において支払います。

3【資産管理等の概要】

(1)【資産の評価】

基準価額とは、純資産総額（信託財産に属する資産（受入担保金代用有価証券および借入有価証券を除きます。）を法令および一般社団法人投資信託協会規則にしたがって時価評価して得た信託財産の資産総額から負債総額を控除した金額）を、計算日における受益権総口数で除した金額をいいます。

<主な投資対象の時価評価方法の原則>

投資対象	評価方法
マザーファンド受益証券	計算日の基準価額
株式	計算日における金融商品取引所等の最終相場
公社債等	計算日における以下のいずれかの価額 <ul style="list-style-type: none"> ・日本証券業協会が発表する売買参考統計値（平均値） ・金融商品取引業者、銀行などの提示する価額（売り気配相場を除きます。） ・価格情報会社の提供する価額
外貨建資産の円換算	計算日の国内における対顧客電信売買相場の仲値
外国為替予約の円換算	計算日の国内における対顧客先物売買相場の仲値

外国で取引されているものについては、計算時に知りうる直近の日

基準価額（1万口当たり）は、委託会社の毎営業日において、委託会社により計算され、公表されま

す。

当ファンドの基準価額は、以下の方法でご確認ください。

- ・販売会社へのお問い合わせ
- ・委託会社への照会

ホームページ URL <https://www.am-one.co.jp/>

コールセンター：0120-104-694(受付時間：営業日の午前9時から午後5時まで)

(2)【保管】

該当事項はありません。

(3)【信託期間】

信託期間は、2018年2月28日から原則として無期限です。

ただし、下記「(5)その他 イ.償還規定」の場合には信託終了前に信託契約を解約し、信託を終了させることがあります。

(4)【計算期間】

a.計算期間は、原則として毎年2月26日から翌年2月25日までとします。

b.上記a.の規定にかかわらず、上記a.の原則により各計算期間終了日に該当する日(以下「該当日」といいます。)が休業日のとき、各計算期間終了日は、該当日の翌営業日とし、その翌日より次の計算期間が開始されるものとします。ただし、最終計算期間の終了日は、信託期間の終了日とします。

(5)【その他】

イ.償還規定

a.委託会社は、信託期間中において、信託契約を解約することが受益者のために有利であると認める場合、受益権口数が10億口を下回ることとなった場合、マザーファンドのベンチマークである対象インデックスが改廃された場合、またはやむを得ない事情が発生した場合は、受託会社と合意のうえ、信託契約を解約し、信託を終了させることができます。この場合において、委託会社は、あらかじめ、解約しようとする旨を監督官庁に届け出ます。

b.委託会社は、上記a.の事項について、書面による決議(以下「書面決議」といいます。)を行います。この場合において、あらかじめ、書面決議の日および信託契約の解約の理由などの事項を定め、当該決議の日の2週間前までに、信託契約にかかる知っている受益者に対し、書面をもってこれらの事項を記載した書面決議の通知を發します。

c.上記b.の書面決議において、受益者(委託会社およびこの信託の信託財産にこの信託の受益権が属するときの当該受益権にかかる受益者としての受託会社を除きます。以下イ.償還規定c.において同じ。)は受益権の口数に応じて、議決権を有し、これを行使することができます。なお、知っている受益者が議決権を行使しないときは、当該知っている受益者は書面決議について賛成するものとみなします。

d.上記b.の書面決議は議決権を行使することができる受益者の議決権の3分の2以上に当たる多数をもって行います。

e.上記b.からd.までの規定は、委託会社が信託契約の解約について提案をした場合において、当該提案につき、信託契約にかかるすべての受益者が書面または電磁的記録により同意の意思表示をしたときには適用しません。また、信託財産の状態に照らし、真にやむを得ない事情が生じている場合であって、上記b.からd.までの手続きを行うことが困難な場合にも適用しません。

f.委託会社は、監督官庁より信託契約の解約の命令を受けたときは、その命令にしたがい、信託契約を解約し信託を終了させます。

- g. 委託会社が監督官庁より登録の取消を受けたとき、解散したときまたは業務を廃止したときは、委託会社は、信託契約を解約し、信託を終了させます。ただし、監督官庁が、信託契約に関する委託会社の業務を他の投資信託委託会社に引き継ぐことを命じたときは、下記「ロ．信託約款の変更等 b.」の書面決議が否決された場合を除き、当該投資信託委託会社と受託会社との間において存続します。
- h. 受託会社は、委託会社の承諾を受けてその任務を辞任することができます。受託会社はその任務に違反して信託財産に著しい損害を与えたこと、その他重要な事由があるときは、委託会社または受益者は、裁判所に受託会社の解任を申立てることができます。受託会社が辞任した場合、または裁判所が受託会社を解任した場合、委託会社は下記「ロ．信託約款の変更等」の規定にしたがい、新受託会社を選任します。なお、受益者は、上記によって行う場合を除き、受託会社を解任することはできないものとし、委託会社が新受託会社を選任できないときは、委託会社は信託契約を解約し、信託を終了させます。
- i. この信託は、受益者が一部解約請求を行ったときは、委託会社が信託契約の一部の解約をすることにより当該請求に応じ、当該受益権の公正な価格が当該受益者に一部解約金として支払われることとなる委託者指図型投資信託に該当するため、信託契約の解約を行う場合において、投資信託及び投資法人に関する法律第18条第1項に定める反対受益者による受益権買取請求の規定の適用を受けません。

ロ. 信託約款の変更等

- a. 委託会社は、受益者の利益のため必要と認めるときまたはやむを得ない事情が発生したときは、受託会社と合意のうえ、信託約款を変更することまたはこの信託と他の投資信託との併合（投資信託及び投資法人に関する法律第16条第2号に規定する「委託者指図型投資信託の併合」をいいます。以下同じ。）を行うことができるものとし、あらかじめ、変更または併合しようとする旨およびその内容を監督官庁に届け出ます。なお、信託約款はa. からg. に定める以外の方法によって変更することができないものとし、
- b. 委託会社は、上記a. の事項（上記a. の変更事項にあっては、その内容が重大なものに該当する場合に限り、上記a. の併合事項にあっては、その併合が受益者の利益におよぼす影響が軽微なものに該当する場合を除きます。以下、「重大な約款の変更等」といいます。）について、書面決議を行います。この場合において、あらかじめ、書面決議の日ならびに重大な約款の変更等の内容およびその理由などの事項を定め、当該決議の日の2週間前までに、信託約款にかかる知れている受益者に対し、書面をもってこれらの事項を記載した書面決議の通知を發します。
- c. 上記b. の書面決議において、受益者（委託会社およびこの信託の信託財産にこの信託の受益権が属するときの当該受益権にかかる受益者としての受託会社を除きます。以下同じ。）は受益権の口数に応じて、議決権を有し、これを行使することができます。なお、知れている受益者が議決権を行使しないときは、当該知れている受益者は書面決議について賛成するものとみなします。
- d. 上記b. の書面決議は議決権を行使することができる受益者の議決権の3分の2以上に当たる多数をもって行います。
- e. 書面決議の効力は、この信託のすべての受益者に対してその効力を生じます。
- f. 上記b. からe. までの規定は、委託会社が重大な約款の変更等について提案をした場合において、当該提案につき、信託約款にかかるすべての受益者が書面または電磁的記録により同意の意思表示をしたときには適用しません。

- g. 上記a. からf.の規定にかかわらず、この投資信託において併合の書面決議が可決された場合にあっては、当該併合にかかる一または複数の他の投資信託において当該併合の書面決議が否決された場合は、当該他の投資信託との併合を行うことはできません。
- h. 委託会社は、監督官庁の命令に基づいて信託約款を変更しようとするときは、上記a. からg.の規定にしたがいます。
- i. この信託は、受益者が一部解約請求を行ったときは、委託会社が信託契約の一部の解約をすることにより当該請求に応じ、当該受益権の公正な価格が当該受益者に一部解約金として支払われることとなる委託者指図型投資信託に該当するため、重大な約款の変更等を行う場合において、投資信託及び投資法人に関する法律第18条第1項に定める反対受益者による受益権買取請求の規定の適用を受けません。

八. 関係法人との契約の更改

証券投資信託の募集・販売の取扱い等に関する契約について、委託会社と販売会社との間の当該契約は、原則として期間満了の3ヵ月前までに当事者間の別段の意思表示がない限り、1年毎に自動的に更新されます。当該契約は、当事者間の合意により変更することができます。

二. 公告

委託会社が受益者に対してする公告は、電子公告の方法により行い、委託会社のホームページに掲載します。

(URL <https://www.am-one.co.jp/>)

なお、電子公告による公告をすることができない事故その他やむを得ない事由が生じた場合の公告は、日本経済新聞に掲載して行います。

ホ. 運用報告書

- ・ 委託会社は、毎年2月25日（休業日の場合は翌営業日とします。）および償還時に交付運用報告書を作成し、販売会社を通じて受益者に対して交付します。
- ・ 運用報告書（全体版）は、委託会社のホームページにおいて開示します。ただし、受益者から運用報告書（全体版）の請求があった場合には、これを交付します。

(URL <https://www.am-one.co.jp/>)

4【受益者の権利等】

(1) 収益分配金請求権

収益分配金は、原則として毎計算期間終了日の翌営業日に、販売会社に交付され、販売会社により自動的に再投資されます。販売会社は、自動けいぞく投資約款に基づき、毎計算期間の末日において振替機関等の振替口座簿に記載または記録されている受益者（当該収益分配金にかかる計算期間の末日以前において一部解約が行われた受益権にかかる受益者を除きます。また、当該収益分配金にかかる計算期間の末日以前に設定された受益権で取得申込代金支払前のため、委託会社または販売会社の名義で記載または記録されている受益権については原則として取得申込者とします。）に対し遅滞なく収益分配金の再投資にかかる受益権の売付けを行います。当該売付けにより増加した受益権は、振替口座簿に記載または記録されます。

(2) 償還金請求権

受益者は、持ち分に応じて償還金を請求する権利を有します。

受益者が信託終了による償還金について支払開始日から10年間支払いを請求しないときは、その権利を失い、受託会社から交付を受けた金銭は、委託会社に帰属します。

償還金は、償還日において振替機関等の振替口座簿に記載または記録されている受益者（償還日以前において一部解約が行われた受益権にかかる受益者を除きます。また、当該償還日以前に設定された受益権で取得申込代金支払前のため、委託会社または販売会社の名義で記載または記録されている受益権については原則として取得申込者とし、）に、原則として償還日（休業日の場合は翌営業日）から起算して5営業日までにお支払いを開始します。

(3)一部解約請求権

受益者は、自己に帰属する受益権について、一部解約の実行の請求をすることができます。

(4)帳簿書類の閲覧・謄写の請求権

受益者は、委託会社に対し、その営業時間内に当該受益者にかかる信託財産に関する帳簿書類の閲覧または謄写を請求することができます。

第3【ファンドの経理状況】

(1) 当ファンドの財務諸表は、「財務諸表等の用語、様式及び作成方法に関する規則」(昭和38年大蔵省令第59号)並びに同規則第2条の2の規定により、「投資信託財産の計算に関する規則」(平成12年総理府令第133号)に基づいて作成しております。

なお、財務諸表に記載している金額は、円単位で表示しております。

(2) 当ファンドは、金融商品取引法第193条の2第1項の規定に基づき、第7期計算期間(2024年2月27日から2025年2月25日まで)の財務諸表について、EY新日本有限責任監査法人による監査を受けております。

1【財務諸表】

【4資産分散投資・スタンダード＜DC年金＞】

(1)【貸借対照表】

(単位：円)

	第6期 2024年2月26日現在	第7期 2025年2月25日現在
資産の部		
流動資産		
コール・ローン	350,089,135	522,939,682
親投資信託受益証券	10,868,916,960	15,662,323,609
未収入金	-	2,208,000
流動資産合計	11,219,006,095	16,187,471,291
資産合計	11,219,006,095	16,187,471,291
負債の部		
流動負債		
未払解約金	8,894,973	27,963,609
未払受託者報酬	1,135,611	1,697,129
未払委託者報酬	6,813,946	10,182,936
その他未払費用	202,067	302,016
流動負債合計	17,046,597	40,145,690
負債合計	17,046,597	40,145,690
純資産の部		
元本等		
元本	8,802,855,530	12,610,116,396
剰余金		
期末剰余金又は期末欠損金（ ）	2,399,103,968	3,537,209,205
（分配準備積立金）	1,177,019,913	1,208,317,386
元本等合計	11,201,959,498	16,147,325,601
純資産合計	11,201,959,498	16,147,325,601
負債純資産合計	11,219,006,095	16,187,471,291

(2) 【損益及び剰余金計算書】

(単位:円)

	第6期		第7期	
	自	2023年2月28日 2024年2月26日	自	2024年2月27日 2025年2月25日
営業収益				
受取利息		2,657		803,625
有価証券売買等損益		1,176,479,217		63,959,649
営業収益合計		1,176,481,874		64,763,274
営業費用				
支払利息		113,566		1,434
受託者報酬		2,131,580		3,059,903
委託者報酬		12,789,985		18,359,784
その他費用		379,269		544,513
営業費用合計		15,414,400		21,965,634
営業利益又は営業損失()		1,161,067,474		42,797,640
経常利益又は経常損失()		1,161,067,474		42,797,640
当期純利益又は当期純損失()		1,161,067,474		42,797,640
一部解約に伴う当期純利益金額の分配額又は一部解約に伴う当期純損失金額の分配額()		53,770,299		14,687,367
期首剰余金又は期首欠損金()		955,585,743		2,399,103,968
剰余金増加額又は欠損金減少額		455,109,091		1,491,377,357
当期一部解約に伴う剰余金増加額又は欠損金減少額		-		-
当期追加信託に伴う剰余金増加額又は欠損金減少額		455,109,091		1,491,377,357
剰余金減少額又は欠損金増加額		118,888,041		381,382,393
当期一部解約に伴う剰余金減少額又は欠損金増加額		118,888,041		381,382,393
当期追加信託に伴う剰余金減少額又は欠損金増加額		-		-
分配金		-		-
期末剰余金又は期末欠損金()		2,399,103,968		3,537,209,205

(3) 【注記表】

(重要な会計方針に係る事項に関する注記)

項目	第7期	
	自 2024年2月27日	至 2025年2月25日
1. 有価証券の評価基準及び評価方法	親投資信託受益証券 移動平均法に基づき、原則として時価で評価しております。時価評価にあたっては、親投資信託受益証券の基準価額に基づいて評価しております。	
2. その他財務諸表作成のための基礎となる事項	計算期間末日の取扱い 当ファンドは、原則として毎年2月25日を計算期間の末日としておりますが、該当日が休業日のため、前計算期間末日を2024年2月26日としております。	

(貸借対照表に関する注記)

項目	第6期	第7期
	2024年2月26日現在	2025年2月25日現在
1. 期首元本額	7,372,635,592円	8,802,855,530円
期中追加設定元本額	2,300,079,422円	5,191,313,273円
期中一部解約元本額	869,859,484円	1,384,052,407円
2. 受益権の総数	8,802,855,530口	12,610,116,396口

(損益及び剰余金計算書に関する注記)

項目	第6期	第7期
	自 2023年2月28日 至 2024年2月26日	自 2024年2月27日 至 2025年2月25日
1. 分配金の計算過程	計算期間末における費用控除後の配当等収益(130,246,990円)、費用控除後、繰越欠損金を補填した有価証券売買等損益(887,217,582円)、信託約款に規定される収益調整金(1,222,084,055円)及び分配準備積立金(159,555,341円)より分配対象収益は2,399,103,968円(1万口当たり2,725.37円)であります。分配を行っておりません。	計算期間末における費用控除後の配当等収益(172,039,656円)、費用控除後、繰越欠損金を補填した有価証券売買等損益(0円)、信託約款に規定される収益調整金(2,328,891,819円)及び分配準備積立金(1,036,277,730円)より分配対象収益は3,537,209,205円(1万口当たり2,805.05円)であります。分配を行っておりません。

(金融商品に関する注記)

1. 金融商品の状況に関する事項

項目	第6期	第7期
	自 2023年2月28日 至 2024年2月26日	自 2024年2月27日 至 2025年2月25日
1. 金融商品に対する取組方針	当ファンドは、証券投資信託であり、信託約款に規定する「運用の基本方針」に従い、有価証券等の金融商品に対して投資として運用することを目的としております。	同左

2. 金融商品の内容及び当該金融商品に係るリスク	当ファンドが保有する金融商品の種類は、有価証券、コール・ローン等の金銭債権及び金銭債務であります。当ファンドが保有する有価証券の詳細は「附属明細表」に記載しております。これらは、市場リスク（価格変動リスク、為替変動リスク、金利変動リスク）、信用リスク、及び流動性リスクを有しております。	同左
3. 金融商品に係るリスク管理体制	運用担当部署から独立したコンプライアンス・リスク管理担当部署が、運用リスクを把握、管理し、その結果に基づき運用担当部署へ対応の指示等を行うことにより、適切な管理を行います。運用評価委員会等はこれらの運用リスク管理状況の報告を受け、総合的な見地から運用状況全般の管理を行います。	同左

2. 金融商品の時価等に関する事項

項目	第6期 2024年2月26日現在	第7期 2025年2月25日現在
1. 貸借対照表計上額、時価及びその差額	貸借対照表上の金融商品は原則としてすべて時価で評価しているため、貸借対照表計上額と時価との差額はありません。	同左
2. 時価の算定方法	(1)有価証券 「(重要な会計方針に係る事項に関する注記)」にて記載しております。 (2)デリバティブ取引 該当事項はありません。 (3)上記以外の金融商品 上記以外の金融商品（コール・ローン等の金銭債権及び金銭債務）は短期間で決済されるため、帳簿価額は時価と近似していることから、当該帳簿価額を時価としております。	同左
3. 金融商品の時価等に関する事項についての補足説明	金融商品の時価の算定においては一定の前提条件等を採用しているため、異なる前提条件等によった場合、当該価額が異なることもあります。	同左

(有価証券に関する注記)

売買目的有価証券

種類	第6期 2024年2月26日現在	第7期 2025年2月25日現在
	当期の 損益に含まれた 評価差額（円）	当期の 損益に含まれた 評価差額（円）
親投資信託受益証券	1,145,359,670	47,043,562
合計	1,145,359,670	47,043,562

（デリバティブ取引等に関する注記）

該当事項はありません。

（関連当事者との取引に関する注記）

該当事項はありません。

（1口当たり情報に関する注記）

	第6期 2024年2月26日現在	第7期 2025年2月25日現在
	1口当たり純資産額 （1万口当たり純資産額）	1.2725円 (12,725円)

（４）【附属明細表】

第1 有価証券明細表

（１）株式

該当事項はありません。

（２）株式以外の有価証券

2025年2月25日現在

種類	銘柄	券面総額 （円）	評価額 （円）	備考
親投資信託受益証券	国内株式パッシブ・ファンド （最適化法）・マザーファンド	664,911,408	3,235,458,911	
	国内債券パッシブ・ファンド・ マザーファンド	7,107,826,266	8,451,916,212	
	外国株式パッシブ・ファンド・ マザーファンド	157,855,104	1,577,319,770	
	外国債券パッシブ・ファンド・ マザーファンド	1,006,561,174	2,397,628,716	
親投資信託受益証券	合計	8,937,153,952	15,662,323,609	
合計			15,662,323,609	

（注）親投資信託受益証券における券面総額欄の数値は、証券数を表示しております。

第2 信用取引契約残高明細表

該当事項はありません。

第3 デリバティブ取引及び為替予約取引の契約額等及び時価の状況表

該当事項はありません。

（参考）

当ファンドは、「国内株式パッシブ・ファンド（最適化法）・マザーファンド」受益証券、「国内債券パッシブ・ファンド・マザーファンド」受益証券、「外国株式パッシブ・ファンド・マザーファンド」受益証券及び「外国債券パッシブ・ファンド・マザーファンド」受益証券を主要投資対象としており、貸借対照表の資産の部に計上された「親投資信託受益

証券」は、すべて同親投資信託の受益証券であります。

同親投資信託の状況は以下の通りであります。

なお、以下に記載した状況は監査の対象外となっております。

国内株式パッシブ・ファンド(最適化法)・マザーファンド

貸借対照表

(単位:円)

2025年2月25日現在

資産の部	
流動資産	
コール・ローン	12,201,988,084
株式	595,879,503,920
派生商品評価勘定	30,432,800
未収配当金	832,721,715
差入委託証拠金	671,360,576
流動資産合計	609,616,007,095
資産合計	609,616,007,095
負債の部	
流動負債	
派生商品評価勘定	31,600,490
前受金	45,020,000
未払解約金	427,138,000
流動負債合計	503,758,490
負債合計	503,758,490
純資産の部	
元本等	
元本	125,178,271,907
剰余金	
剰余金又は欠損金()	483,933,976,698
元本等合計	609,112,248,605
純資産合計	609,112,248,605
負債純資産合計	609,616,007,095

注記表

(重要な会計方針に係る事項に関する注記)

項目	自 2024年2月27日 至 2025年2月25日
1. 有価証券の評価基準及び評価方法	株式 移動平均法に基づき、原則として時価で評価しております。時価評価にあたっては、金融商品取引所等における最終相場（最終相場のないものについては、それに準ずる価額）、又は金融商品取引業者等から提示される気配相場に基づいて評価しております。
2. デリバティブ等の評価基準及び評価方法	先物取引 個別法に基づき、原則として時価で評価しております。時価評価にあたっては、原則として、計算日に知りうる直近の日の主たる金融商品取引所等の発表する清算値段又は最終相場によっております。
3. 収益及び費用の計上基準	受取配当金 原則として、配当落ち日において、確定配当金額又は予想配当金額を計上しております。

(貸借対照表に関する注記)

項目	2025年2月25日現在
1. 本報告書における開示対象ファンドの期首における当該親投資信託の元本額	121,324,101,032円
同期中追加設定元本額	39,284,998,067円
同期中一部解約元本額	35,430,827,192円
元本の内訳	
ファンド名	
MHAMスリーウェイオープン	234,935,632円
MHAM TOPIXオープン	2,302,328,115円
たわらノーロード 国内株式<ラップ専用>	5,343,042,010円
One DC 国内株式インデックスファンド	34,790,726,461円
DIAM国内株式パッシブ・ファンド	4,641,360,270円
MITO ラップ型ファンド(安定型)	1,766,612円
MITO ラップ型ファンド(中立型)	7,529,575円
MITO ラップ型ファンド(積極型)	17,877,455円
グローバル8資産ラップファンド(安定型)	21,614,045円
グローバル8資産ラップファンド(中立型)	20,880,192円
グローバル8資産ラップファンド(積極型)	8,944,428円
たわらノーロード TOPIX	3,693,498,424円
たわらノーロード バランス(8資産均等型)	2,121,183,347円
たわらノーロード バランス(堅実型)	49,402,284円
たわらノーロード バランス(標準型)	425,199,058円
たわらノーロード バランス(積極型)	812,973,758円
たわらノーロード スマートグローバルバランス(保守型)	2,736,429円
たわらノーロード スマートグローバルバランス(安定型)	204,479,862円
たわらノーロード スマートグローバルバランス(安定成長型)	578,539,386円
たわらノーロード スマートグローバルバランス(成長型)	511,787,714円
たわらノーロード スマートグローバルバランス(積極型)	709,016,645円
たわらノーロード 最適化バランス(保守型)	486,689円
たわらノーロード 最適化バランス(安定型)	2,245,905円
たわらノーロード 最適化バランス(安定成長型)	41,318,158円
たわらノーロード 最適化バランス(成長型)	13,080,073円

たわらノーロード 最適化バランス(積極型)	22,936,280円
マスターズ・マルチアセット・ファンド(安定型)	26,773円
マスターズ・マルチアセット・ファンド(バランス型)	1,019,741円
マスターズ・マルチアセット・ファンド(積極型)	1,024,575円
DIAM国内株式インデックスファンド<DC年金>	32,440,462,034円
Oneグローバルバランス	108,782,427円
DIAMバランス・ファンド<DC年金>1安定型	898,326,668円
DIAMバランス・ファンド<DC年金>2安定・成長型	3,289,880,560円
DIAMバランス・ファンド<DC年金>3成長型	4,092,639,758円
DIAM DC バランス30インデックスファンド	248,223,494円
DIAM DC バランス50インデックスファンド	856,827,602円
DIAM DC バランス70インデックスファンド	1,059,585,492円
マネックス資産設計ファンド<隔月分配型>	24,939,298円
マネックス資産設計ファンド<育成型>	967,311,894円
マネックス資産設計ファンド エボリューション	12,368,768円
DIAM DC 8資産バランスファンド(新興国10)	255,372,412円
DIAM DC 8資産バランスファンド(新興国20)	326,821,886円
DIAM DC 8資産バランスファンド(新興国30)	594,096,978円
投資のソムリエ	6,619,003,667円
クルーズコントロール	145,630,227円
投資のソムリエ<DC年金>	897,766,879円
DIAM 8資産バランスファンドN<DC年金>	370,586,838円
4資産分散投資・ハイクラス<DC年金>	1,425,178,147円
投資のソムリエ<DC年金>リスク抑制型	299,836,496円
リスク抑制世界8資産バランスファンド	755,779,553円
投資のソムリエ(ターゲット・イヤー2045)	103,599,397円
投資のソムリエ(ターゲット・イヤー2055)	56,080,738円
リスク抑制世界8資産バランスファンド(DC)	3,165,226円
投資のソムリエ(ターゲット・イヤー2035)	224,283,226円
4資産分散投資・スタンダード<DC年金>	664,911,408円
リスクコントロール世界資産分散ファンド	84,763,449円
9資産分散投資・スタンダード<DC年金>	228,338,316円
投資のソムリエ(ターゲット・イヤー2040)	86,072,775円
投資のソムリエ(ターゲット・イヤー2050)	60,715,509円
投資のソムリエ(ターゲット・イヤー2060)	36,193,761円
4資産分散投資・ミドルクラス<DC年金>	775,080,835円
投資のソムリエ(ターゲット・イヤー2065)	10,657,113円
Oneグローバル最適化バランス(安定型)<ラップ向け>	1,436,079円
Oneグローバル最適化バランス(成長型)<ラップ向け>	36,521,239円
投資のソムリエ(ターゲット・イヤー2070)	62,281円
インカム重視マルチアセット運用ファンド2019-12(適格機関投資家限定)	773,642円
インカム重視マルチアセット運用ファンド2020-06(適格機関投資家限定)	760,540円
マルチアセット・インカム戦略ファンド20-08(適格機関投資家限定)	8,787,387円
インカム重視マルチアセット運用ファンド2020-09(適格機関投資家限定)	471,372円
インカム重視マルチアセット運用ファンド2021-03(適格機関投資家限定)	10,792,717円
インカム重視マルチアセット運用ファンド 2021-04(適格機関投資家限定)	1,855,004円

マルチアセット・インカム戦略ファンド(シグナルヘッジ付き)2021-05(適格機関投資家限定)	16,365,943円
マルチアセット・インカム戦略ファンド(内外株式債券型・シグナルヘッジ付き)2021-06(適格機関投資家限定)	75,346,240円
マルチアセット・インカム戦略ファンド(シグナルヘッジ付き)2021-07(適格機関投資家限定)	27,208,380円
日本株40・外債60配分戦略ファンド2021-07(適格機関投資家限定)	349,581,656円
マルチアセット・インカム戦略ファンド(シグナルヘッジ付き)2021-08(適格機関投資家限定)	19,025,409円
インカム重視マルチアセット運用ファンド2021-09(適格機関投資家限定)	463,860円
マルチアセット・インカム戦略ファンド(シグナルヘッジ付き)2021-09(適格機関投資家限定)	18,820,834円
マルチアセット・インカム戦略ファンド(シグナルヘッジ付き)2021-12(適格機関投資家限定)	27,208,380円
マルチアセット・インカム戦略ファンド(内外株式債券型・シグナルヘッジ付き)2022-05(適格機関投資家限定)	71,685,880円
マルチアセット・インカム戦略ファンド(日米資産投資・シグナルヘッジ付き)2022-10(適格機関投資家限定)	344,907,996円
予兆モデル活用型戦略ファンド2024-01(適格機関投資家限定)	3,783,053円
マルチアセット・インカム戦略ファンド(日米資産投資・シグナルヘッジ付き)2024-05(適格機関投資家限定)	348,851,836円
AMOne TOPIXインデックスファンド2025-01(適格機関投資家限定)	637,425,888円
投資のソムリエ・私募(適格機関投資家限定)	130,509,834円
AMOneマルチアセット・インカム戦略ファンド(シグナルヘッジ付き)(適格機関投資家限定)	4,829,269円
DIAMワールドバランス25VA(適格機関投資家限定)	18,980,668円
日米資産配分戦略ファンド(インカム重視型)(為替ヘッジあり)(適格機関投資家限定)	93,890,674円
インカム重視マルチアセット運用ファンド(適格機関投資家限定)	1,339,507円
リスクコントロール世界8資産バランスファンド(FOFs用)(適格機関投資家専用)	3,366,821円
DIAMグローバル・バランスファンド25VA(適格機関投資家限定)	27,932,176円
DIAMグローバル・バランスファンド50VA(適格機関投資家限定)	59,041,780円
DIAM国際分散バランスファンド30VA(適格機関投資家限定)	2,167,529円
DIAM国際分散バランスファンド50VA(適格機関投資家限定)	8,837,011円
DIAM国内重視バランスファンド30VA(適格機関投資家限定)	2,815,726円
DIAM国内重視バランスファンド50VA(適格機関投資家限定)	77,102円
DIAM世界バランスファンド40VA(適格機関投資家限定)	40,947円
DIAM世界バランスファンド50VA(適格機関投資家限定)	953,425円
DIAMバランスファンド25VA(適格機関投資家限定)	194,548,356円
DIAMバランスファンド37.5VA(適格機関投資家限定)	334,085,017円
DIAMバランスファンド50VA(適格機関投資家限定)	1,058,093,357円
DIAMグローバル・アセット・バランスVA(適格機関投資家限定)	8,584,282円
DIAMグローバル・アセット・バランスVA2(適格機関投資家限定)	12,110,443円
DIAM アクサ グローバル バランスファンド30VA(適格機関投資家限定)	105,406,328円
DIAM世界アセットバランスファンドVA(適格機関投資家向け)	21,833,620円

D I A M世界バランスファンド5 5 V A（適格機関投資家限定）	50,296円
D I A M世界アセットバランスファンド2 V A（適格機関投資家限定）	91,819,738円
D I A M世界アセットバランスファンド4 0 V A（適格機関投資家限定）	6,730,365円
D I A M世界アセットバランスファンド2 5 V A（適格機関投資家限定）	19,843,471円
D I A M世界アセットバランスファンド3 V A（適格機関投資家限定）	42,041,593円
D I A M世界アセットバランスファンド4 V A（適格機関投資家限定）	55,439,804円
D I A M世界バランス2 5 V A（適格機関投資家限定）	14,069,435円
D I A M国内バランス3 0 V A（適格機関投資家限定）	5,031,029円
動的パッケージファンド< D C年金 >	24,347,592円
コア資産形成ファンド	9,446,067円
MHAMトピックスファンド	727,496,227円
MHAM T O P I XファンドV A（適格機関投資家専用）	41,429,339円
MHAM動的パッケージファンド[適格機関投資家限定]	2,562,634,765円
MHAM日本株式パッシブファンド[適格機関投資家限定]	2,881,069,971円
計	125,178,271,907円
2. 受益権の総数	125,178,271,907口

(金融商品に関する注記)

1. 金融商品の状況に関する事項

項目	自 2024年2月27日 至 2025年2月25日
1. 金融商品に対する取組方針	当ファンドは、証券投資信託であり、信託約款に規定する「運用の基本方針」に従い、有価証券等の金融商品に対して投資として運用することを目的としております。
2. 金融商品の内容及び当該金融商品に係るリスク	当ファンドが保有する金融商品の種類は、有価証券、デリバティブ取引、コール・ローン等の金銭債権及び金銭債務であります。当ファンドが保有する有価証券の詳細は「附属明細表」に記載しております。これらは、市場リスク（価格変動リスク、為替変動リスク、金利変動リスク）、信用リスク、及び流動性リスクを有しております。 また、当ファンドの利用しているデリバティブ取引は、株価指数先物取引であります。当該デリバティブ取引は、信託財産が運用対象とする資産の価格変動リスクの低減及び信託財産に属する資産の効率的な運用に資する事を目的として行っており、株価の変動によるリスクを有しております。
3. 金融商品に係るリスク管理体制	運用担当部署から独立したコンプライアンス・リスク管理担当部署が、運用リスクを把握、管理し、その結果に基づき運用担当部署へ対応の指示等を行うことにより、適切な管理を行います。運用評価委員会等はこれらの運用リスク管理状況の報告を受け、総合的な見地から運用状況全般の管理を行います。

2. 金融商品の時価等に関する事項

項目	2025年2月25日現在
1. 貸借対照表計上額、時価及びその差額	貸借対照表上の金融商品は原則としてすべて時価で評価しているため、貸借対照表計上額と時価との差額はありません。

2. 時価の算定方法	<p>(1)有価証券 「(重要な会計方針に係る事項に関する注記)」にて記載しております。</p> <p>(2)デリバティブ取引 「(デリバティブ取引等に関する注記)」にて記載しております。</p> <p>(3)上記以外の金融商品 上記以外の金融商品(コール・ローン等の金銭債権及び金銭債務)は短期間で決済されるため、帳簿価額は時価と近似していることから、当該帳簿価額を時価としております。</p>
3. 金融商品の時価等に関する事項についての補足説明	<p>金融商品の時価の算定においては一定の前提条件等を採用しているため、異なる前提条件等によった場合、当該価額が異なることもあります。また、デリバティブ取引に関する契約額等は、あくまでもデリバティブ取引における名目的な契約額であり、当該金額自体がデリバティブ取引のリスクの大きさを示すものではありません。</p>

(有価証券に関する注記)

売買目的有価証券

種類	2025年2月25日現在	
	当期の 損益に含まれた 評価差額(円)	
株式	2,739,417,810	
合計	2,739,417,810	

(注)「当期の損益に含まれた評価差額」は、当該親投資信託の計算期間開始日から開示対象ファンドの期末日までの期間(2025年2月8日から2025年2月25日まで)に対応する金額であります。

(デリバティブ取引等に関する注記)

株式関連

種類	2025年2月25日現在			
	契約額等(円)	うち		評価損益(円)
		1年超		
市場取引 先物取引 買建	13,437,720,000	-		1,005,000
合計	13,437,720,000	-		1,005,000

(注)時価の算定方法

株価指数先物取引

- 原則として計算日に知りうる直近の日の主たる取引所の発表する清算値段又は最終相場で評価しております。
- 先物取引の残高表示は、契約額によっております。
- 契約額等には手数料相当額を含んでおりません。
上記取引で、ヘッジ会計が適用されているものはありません。

(関連当事者との取引に関する注記)

該当事項はありません。

(1口当たり情報に関する注記)

	2025年2月25日現在
1口当たり純資産額 (1万口当たり純資産額)	4.8660円 (48,660円)

附属明細表

第1 有価証券明細表

(1) 株式

2025年2月25日現在

銘柄	株式数	評価額（円）		備考
		単価	金額	
極洋	9,100	4,105.00	37,355,500	
ニッセイ	215,000	851.20	183,008,000	
マルハニチロ	31,900	3,128.00	99,783,200	
雪国まいたけ	18,300	1,204.00	22,033,200	
カネコ種苗	6,100	1,407.00	8,582,700	
サカタのタネ	26,600	3,435.00	91,371,000	
ホクト	19,100	1,917.00	36,614,700	
ショーボンドホールディングス	28,200	4,716.00	132,991,200	
ミライト・ワン	70,300	2,243.00	157,682,900	
タマホーム	13,600	3,340.00	45,424,000	
robot home	41,700	176.00	7,339,200	
住石ホールディングス	23,700	773.00	18,320,100	
日鉄鉱業	8,600	5,560.00	47,816,000	
三井松島ホールディングス	10,500	4,065.00	42,682,500	
INPEX	649,900	1,896.50	1,232,535,350	
石油資源開発	118,000	1,118.00	131,924,000	
K&Oエナジーグループ	9,800	3,215.00	31,507,000	
リョーサン菱洋ホールディングス	24,700	2,550.00	62,985,000	
第一カッター興業	6,200	1,406.00	8,717,200	
安藤・間	124,500	1,335.00	166,207,500	
東急建設	67,300	771.00	51,888,300	
コムシスホールディングス	76,400	3,176.00	242,646,400	
ビーアールホールディングス	31,500	340.00	10,710,000	
高松コンストラクショングループ	16,000	2,709.00	43,344,000	
東建コーポレーション	4,700	12,540.00	58,938,000	
ヤマウラ	10,900	1,297.00	14,137,300	
オリエンタル白石	79,500	378.00	30,051,000	
大成建設	136,600	6,800.00	928,880,000	
大林組	496,500	2,014.00	999,951,000	
清水建設	410,900	1,359.00	558,413,100	
長谷工コーポレーション	138,000	1,969.00	271,722,000	
松井建設	14,200	906.00	12,865,200	
鹿島建設	333,500	3,135.00	1,045,522,500	
不動テトラ	9,500	2,230.00	21,185,000	
鉄建建設	9,900	2,529.00	25,037,100	
西松建設	24,000	4,855.00	116,520,000	
三井住友建設	121,100	400.00	48,440,000	
大豊建設	4,100	3,555.00	14,575,500	
奥村組	26,500	4,285.00	113,552,500	
東鉄工業	16,600	3,050.00	50,630,000	
浅沼組	60,300	673.00	40,581,900	
戸田建設	185,200	956.40	177,125,280	
熊谷組	24,800	3,825.00	94,860,000	
矢作建設工業	20,300	1,203.00	24,420,900	

ピーエス・コンストラクション	10,900	1,516.00	16,524,400
日本ハウスホールディングス	32,000	326.00	10,432,000
大東建託	51,400	15,575.00	800,555,000
新日本建設	21,100	1,400.00	29,540,000
東亜道路工業	26,000	1,472.00	38,272,000
日本道路	15,100	1,850.00	27,935,000
東亜建設工業	45,300	1,327.00	60,113,100
日本国土開発	42,800	484.00	20,715,200
若築建設	4,600	3,540.00	16,284,000
東洋建設	43,300	1,325.00	57,372,500
五洋建設	196,800	645.30	126,995,040
世紀東急工業	21,400	1,541.00	32,977,400
福田組	5,700	5,030.00	28,671,000
住友林業	130,000	4,485.00	583,050,000
大和ハウス工業	453,800	4,923.00	2,234,057,400
ライト工業	30,600	2,547.00	77,938,200
積水ハウス	456,200	3,370.00	1,537,394,000
日特建設	14,400	1,059.00	15,249,600
北陸電気工事	10,300	1,157.00	11,917,100
ユアテック	29,000	1,554.00	45,066,000
日本リーテック	11,600	1,451.00	16,831,600
四電工	18,900	1,303.00	24,626,700
中電工	23,500	3,170.00	74,495,000
関電工	82,400	2,526.50	208,183,600
きんでん	104,500	3,188.00	333,146,000
東京エネシス	16,100	1,075.00	17,307,500
トーエネック	24,900	971.00	24,177,900
住友電設	12,200	4,625.00	56,425,000
日本電設工業	28,200	2,120.00	59,784,000
エクシオグループ	155,500	1,743.00	271,036,500
新日本空調	19,500	1,643.00	32,038,500
九電工	32,600	4,530.00	147,678,000
三機工業	31,400	3,265.00	102,521,000
日揮ホールディングス	148,900	1,122.00	167,065,800
中外炉工業	4,900	3,620.00	17,738,000
太平電業	9,600	4,795.00	46,032,000
高砂熱学工業	36,200	5,421.00	196,240,200
朝日工業社	14,100	1,925.00	27,142,500
明星工業	25,800	1,234.00	31,837,200
大気社	19,200	4,610.00	88,512,000
ダイダン	19,700	3,640.00	71,708,000
日比谷総合設備	12,200	3,215.00	39,223,000
ニッポン	49,800	2,139.00	106,522,200
日清製粉グループ本社	157,000	1,697.00	266,429,000
日東富士製粉	2,500	6,590.00	16,475,000
昭和産業	12,700	2,833.00	35,979,100
中部飼料	20,800	1,260.00	26,208,000
フィード・ワン	22,300	800.00	17,840,000
日本甜菜製糖	7,800	2,334.00	18,205,200
D M三井製糖ホールディングス	14,900	3,475.00	51,777,500

ウェルネオシュガー	9,100	2,269.00	20,647,900
L I F U L L	39,200	165.00	6,468,000
M I X I	29,500	3,610.00	106,495,000
ジェイエイシーリクルートメント	57,100	771.00	44,024,100
日本M&Aセンターホールディングス	231,800	602.80	139,729,040
メンバーズ	6,200	1,232.00	7,638,400
UTグループ	20,400	2,324.00	47,409,600
アイティメディア	8,300	1,665.00	13,819,500
ケアネット	32,300	716.00	23,126,800
E・Jホールディングス	9,300	1,605.00	14,926,500
オープンアップグループ	52,700	1,822.00	96,019,400
コシダカホールディングス	47,100	1,047.00	49,313,700
パソナグループ	19,100	1,994.00	38,085,400
リンクアンドモチベーション	39,100	564.00	22,052,400
エス・エム・エス	60,300	1,208.50	72,872,550
パーソルホールディングス	1,436,900	240.50	345,574,450
クックパッド	43,600	136.00	5,929,600
森永製菓	63,100	2,482.00	156,614,200
中村屋	3,700	3,195.00	11,821,500
江崎グリコ	43,200	4,591.00	198,331,200
名糖産業	6,700	2,009.00	13,460,300
井村屋グループ	8,200	2,453.00	20,114,600
不二家	10,300	2,274.00	23,422,200
山崎製パン	101,200	2,765.50	279,868,600
モロゾフ	14,600	1,667.00	24,338,200
亀田製菓	9,600	3,875.00	37,200,000
寿スピリッツ	89,200	2,394.00	213,544,800
カルビー	69,100	2,852.50	197,107,750
森永乳業	56,200	2,983.00	167,644,600
六甲バター	11,000	1,162.00	12,782,000
ヤクルト本社	215,800	2,957.50	638,228,500
明治ホールディングス	194,100	3,070.00	595,887,000
雪印メグミルク	40,700	2,544.00	103,540,800
プリマハム	20,200	2,151.00	43,450,200
日本ハム	65,000	4,499.00	292,435,000
丸大食品	15,200	1,652.00	25,110,400
S F o o d s	16,700	2,372.00	39,612,400
柿安本店	5,900	2,874.00	16,956,600
伊藤ハム米久ホールディングス	23,200	3,685.00	85,492,000
学情	7,900	2,033.00	16,060,700
スタジオアリス	7,800	2,050.00	15,990,000
クロスキャット	8,800	1,176.00	10,348,800
システナ	219,900	350.00	76,965,000
N J S	3,900	4,490.00	17,511,000
デジタルアーツ	9,700	6,170.00	59,849,000
日鉄ソリューションズ	52,500	4,011.00	210,577,500
総合警備保障	263,400	1,092.00	287,632,800
キューブシステム	8,000	1,002.00	8,016,000
いちご	127,800	355.00	45,369,000
日本駐車場開発	179,700	202.00	36,299,400

コア	6,800	1,835.00	12,478,000
カカクコム	113,500	2,279.50	258,723,250
アイロムグループ	6,400	2,794.00	17,881,600
セントケア・ホールディング	10,000	743.00	7,430,000
ルネサンス	12,200	1,070.00	13,054,000
ディップ	27,600	2,207.00	60,913,200
SBSホールディングス	13,800	2,830.00	39,054,000
デジタルホールディングス	7,900	1,479.00	11,684,100
新日本科学	16,700	1,533.00	25,601,100
エムスリー	311,500	1,999.00	622,688,500
ワールドホールディングス	6,200	2,088.00	12,945,600
ディー・エヌ・エー	63,000	3,974.00	250,362,000
博報堂DYホールディングス	178,800	1,088.50	194,623,800
ぐるなび	29,300	321.00	9,405,300
タカミヤ	21,300	404.00	8,605,200
ファンコミュニケーションズ	22,300	404.00	9,009,200
ライク	5,900	1,394.00	8,224,600
エスプール	49,900	304.00	15,169,600
WDBホールディングス	8,000	1,798.00	14,384,000
手間いらず	2,500	3,185.00	7,962,500
アドウェイズ	19,400	280.00	5,432,000
パリュコマース	13,900	836.00	11,620,400
インフォマート	148,800	406.00	60,412,800
サッポロホールディングス	49,800	7,617.00	379,326,600
アサヒグループホールディングス	1,133,700	1,773.50	2,010,616,950
麒麟ホールディングス	628,900	2,031.50	1,277,610,350
宝ホールディングス	101,800	1,170.50	119,156,900
オエノンホールディングス	48,900	409.00	20,000,100
養命酒製造	5,000	2,571.00	12,855,000
飛島ホールディングス	15,500	1,726.00	26,753,000
コカ・コーラ ボトラーズジャパン ホールディングス	94,600	2,408.00	227,796,800
ライフドリンク カンパニー	33,100	1,633.00	54,052,300
サントリー食品インターナショナル	106,200	4,787.00	508,379,400
ダイドーグループホールディングス	17,100	2,950.00	50,445,000
伊藤園	50,600	3,306.00	167,283,600
キーコーヒー	16,900	2,069.00	34,966,100
日清オイリオグループ	21,200	4,750.00	100,700,000
不二製油グループ本社	30,300	2,621.50	79,431,450
J-オイルミルズ	17,300	1,976.00	34,184,800
インターメスティック	9,300	1,801.00	16,749,300
サンエー	27,500	2,961.00	81,427,500
カワチ薬品	12,600	2,646.00	33,339,600
エービーシー・マート	71,000	2,927.00	207,817,000
ハードオフコーポレーション	6,400	1,850.00	11,840,000
高千穂交易	6,400	4,010.00	25,664,000
アスクル	38,200	1,628.00	62,189,600
ゲオホールディングス	18,100	1,734.00	31,385,400
アダストリア	22,600	2,991.00	67,596,600
リガク・ホールディングス	77,400	1,089.00	84,288,600

伊藤忠食品	3,600	7,400.00	26,640,000
くら寿司	19,000	3,075.00	58,425,000
キャンドウ	5,800	3,365.00	19,517,000
パルグループホールディングス	37,100	3,105.00	115,195,500
エディオン	70,700	1,727.00	122,098,900
あらた	24,800	3,115.00	77,252,000
サーラコーポレーション	34,100	783.00	26,700,300
トーメンデバイス	2,300	6,110.00	14,053,000
ハローズ	6,500	3,900.00	25,350,000
J Pホールディングス	40,400	517.00	20,886,800
フジオフードグループ本社	18,200	1,172.00	21,330,400
あみやき亭	11,700	1,553.00	18,170,100
東京エレクトロニクス デバイス	16,200	3,235.00	52,407,000
円谷フィールズホールディングス	26,200	1,571.00	41,160,200
双日	180,500	3,303.00	596,191,500
アルフレッサ ホールディングス	151,300	2,016.50	305,096,450
大黒天物産	5,000	6,920.00	34,600,000
ハニーズホールディングス	14,400	1,618.00	23,299,200
キッコーマン	500,300	1,438.50	719,681,550
味の素	349,700	5,942.00	2,077,917,400
ブルドックソース	7,900	1,790.00	14,141,000
キュービー	81,100	2,817.00	228,458,700
ハウス食品グループ本社	50,800	2,756.00	140,004,800
カゴメ	64,700	2,887.50	186,821,250
アリアケジャパン	15,100	5,870.00	88,637,000
エバラ食品工業	3,600	2,822.00	10,159,200
キオクシアホールディングス	69,600	2,575.00	179,220,000
ニチレイ	58,900	3,513.00	206,915,700
横浜冷凍	40,900	869.00	35,542,100
東洋水産	70,000	8,987.00	629,090,000
イトアンドホールディングス	7,800	2,135.00	16,653,000
ヨシムラ・フード・ホールディングス	8,200	962.00	7,888,400
日清食品ホールディングス	190,800	2,987.50	570,015,000
フジッコ	15,600	1,614.00	25,178,400
ロック・フィールド	16,900	1,546.00	26,127,400
日本たばこ産業	917,500	3,767.00	3,456,222,500
ケンコーマヨネーズ	9,500	1,882.00	17,879,000
わらべや日洋ホールディングス	10,100	2,083.00	21,038,300
なとり	9,600	2,167.00	20,803,200
ファーマフーズ	19,900	915.00	18,208,500
北の達人コーポレーション	64,700	170.00	10,999,000
ユーグレナ	93,900	484.00	45,447,600
紀文食品	13,200	1,049.00	13,846,800
ピクルスホールディングス	8,800	1,002.00	8,817,600
スター・マイカ・ホールディングス	15,600	865.00	13,494,000
S R Eホールディングス	5,600	3,340.00	18,704,000
片倉工業	14,200	1,945.00	27,619,000
グンゼ	10,900	5,030.00	54,827,000
ヒューリック	352,300	1,378.50	485,645,550
ラサ商事	8,900	1,494.00	13,296,600

アルペン	13,500	2,201.00	29,713,500
ラクーンホールディングス	11,500	872.00	10,028,000
クオールホールディングス	20,000	1,564.00	31,280,000
アルコニックス	23,300	1,482.00	34,530,600
神戸物産	125,600	3,309.00	415,610,400
ソリトンシステムズ	7,900	1,089.00	8,603,100
ジーンズホールディングス	12,300	6,910.00	84,993,000
ビックカメラ	97,100	1,623.00	157,593,300
DCMホールディングス	84,000	1,359.00	114,156,000
ペッパーフードサービス	47,800	165.00	7,887,000
MonotaRO	230,000	2,492.00	573,160,000
あいホールディングス	25,900	1,954.00	50,608,600
J.フロントリテイリング	186,300	1,950.50	363,378,150
ドトール・日レスホールディングス	28,700	2,355.00	67,588,500
マツキヨココカラ&カンパニー	285,900	2,400.00	686,160,000
ブロンコビリー	9,600	3,495.00	33,552,000
ZOZO	120,700	4,795.00	578,756,500
トレジャー・ファクトリー	11,100	1,490.00	16,539,000
物語コーポレーション	31,500	3,190.00	100,485,000
三越伊勢丹ホールディングス	242,400	2,269.00	550,005,600
東洋紡	66,400	963.00	63,943,200
ユニチカ	49,700	151.00	7,504,700
富士紡ホールディングス	6,100	4,925.00	30,042,500
日清紡ホールディングス	116,500	918.80	107,040,200
倉敷紡績	10,800	5,810.00	62,748,000
ダイワボウホールディングス	71,800	2,669.00	191,634,200
シキボウ	10,900	1,010.00	11,009,000
日東紡績	17,300	4,895.00	84,683,500
トヨタ紡織	64,400	1,968.00	126,739,200
マクニカホールディングス	125,700	1,832.00	230,282,400
Hamee	6,600	1,257.00	8,296,200
ラクト・ジャパン	6,900	2,845.00	19,630,500
ウエルシアホールディングス	84,200	2,262.50	190,502,500
クリエイトSDホールディングス	23,100	2,816.00	65,049,600
グリムス	6,800	2,159.00	14,681,200
バイタルケーエスケー・ホールディングス	22,500	1,141.00	25,672,500
八洲電機	13,200	1,698.00	22,413,600
メディアスホールディングス	9,500	900.00	8,550,000
レスター	13,900	2,404.00	33,415,600
TOKAIホールディングス	88,100	930.00	81,933,000
三洋貿易	16,700	1,450.00	24,215,000
シュッピン	16,000	1,011.00	16,176,000
ビューティガレージ	5,200	1,380.00	7,176,000
オイシックス・ラ・大地	26,100	1,298.00	33,877,800
ウイン・パートナーズ	11,700	1,269.00	14,847,300
ネクステージ	37,000	1,465.00	54,205,000
ジョイフル本田	45,000	1,928.00	86,760,000
エターナルホスピタリティグループ	6,000	2,510.00	15,060,000
ホットランド	12,400	2,073.00	25,705,200

すかいらーくホールディングス	221,800	2,466.50	547,069,700
SFPホールディングス	9,200	2,152.00	19,798,400
綿半ホールディングス	12,600	1,664.00	20,966,400
日本毛織	39,500	1,321.00	52,179,500
ヨシックスホールディングス	5,400	2,839.00	15,330,600
ユナイテッド・スーパーマーケット・ホールディングス	69,200	784.00	54,252,800
野村不動産ホールディングス	94,700	4,086.00	386,944,200
三重交通グループホールディングス	32,400	516.00	16,718,400
ディア・ライフ	25,700	1,052.00	27,036,400
地主	13,500	2,091.00	28,228,500
プレサンスコーポレーション	20,000	2,378.00	47,560,000
フィル・カンパニー	2,900	850.00	2,465,000
JPMC	8,700	1,128.00	9,813,600
フージャースホールディングス	23,400	1,062.00	24,850,800
オープンハウスグループ	55,200	5,280.00	291,456,000
東急不動産ホールディングス	454,100	962.30	436,980,430
飯田グループホールディングス	144,700	2,240.00	324,128,000
帝国繊維	17,300	2,410.00	41,693,000
日本コークス工業	156,000	90.00	14,040,000
ゴルフダイジェスト・オンライン	9,500	331.00	3,144,500
B E E N O S	10,100	3,975.00	40,147,500
あさひ	13,600	1,430.00	19,448,000
日本調剤	10,700	1,335.00	14,284,500
コスモス薬品	32,100	7,155.00	229,675,500
シップヘルスケアホールディングス	64,000	1,937.50	124,000,000
ソフトクリエイトホールディングス	11,000	2,020.00	22,220,000
セブン&アイ・ホールディングス	1,792,100	2,400.00	4,301,040,000
クリエイト・レストランツ・ホールディングス	121,900	1,270.00	154,813,000
明治電機工業	6,100	1,409.00	8,594,900
ツルハホールディングス	28,400	9,430.00	267,812,000
サンマルクホールディングス	13,200	2,303.00	30,399,600
トリドールホールディングス	45,400	3,795.00	172,293,000
帝人	147,600	1,301.50	192,101,400
東レ	1,122,400	989.30	1,110,390,320
クラレ	204,800	1,873.00	383,590,400
旭化成	1,039,200	1,012.00	1,051,670,400
T O K Y O B A S E	17,400	335.00	5,829,000
稲葉製作所	8,800	1,649.00	14,511,200
宮地エンジニアリンググループ	19,000	1,801.00	34,219,000
トーカロ	45,500	1,736.00	78,988,000
S U M C O	301,200	1,192.00	359,030,400
川田テクノロジーズ	10,200	3,035.00	30,957,000
R S T e c h n o l o g i e s	12,100	3,505.00	42,410,500
A n d D o ホールディングス	9,200	1,161.00	10,681,200
シーアールイー	6,700	1,697.00	11,369,900
ケイアイスター不動産	8,100	4,435.00	35,923,500
グッドコムアセット	12,200	836.00	10,199,200
ジェイ・エス・ビー	6,300	3,035.00	19,120,500

ロードスターキャピタル	8,600	2,411.00	20,734,600	
霞ヶ関キャピタル	6,200	14,290.00	88,598,000	
J Mホールディングス	12,200	2,281.00	27,828,200	
コメダホールディングス	42,500	2,714.00	115,345,000	
アレンザホールディングス	12,100	1,081.00	13,080,100	
串カツ田中ホールディングス	4,900	1,354.00	6,634,600	
パロックジャパンリミテッド	18,900	764.00	14,439,600	
クスリのアオキホールディングス	42,200	3,180.00	134,196,000	
力の源ホールディングス	12,100	1,331.00	16,105,100	
FOOD & LIFE COMPANIES	86,500	4,162.00	360,013,000	
アセンテック	6,200	1,126.00	6,981,200	
セーレン	29,600	2,685.00	79,476,000	
小松マテーレ	22,400	798.00	17,875,200	
ワコールホールディングス	31,800	5,083.00	161,639,400	
ホギメディカル	20,600	4,800.00	98,880,000	
T S Iホールディングス	48,500	1,224.00	59,364,000	
ワールド	23,800	2,345.00	55,811,000	
T I S	162,500	3,882.00	630,825,000	
グリーホールディングス	51,500	561.00	28,891,500	
G M Oペパボ	1,900	1,425.00	2,707,500	
コーエーテクモホールディングス	115,500	2,037.00	235,273,500	
三菱総合研究所	7,500	4,660.00	34,950,000	
ファインデックス	12,300	705.00	8,671,500	
ブレインパッド	12,700	1,184.00	15,036,800	
K L a b	38,400	157.00	6,028,800	
ポルトゥウィンホールディングス	22,000	437.00	9,614,000	
ネクソン	337,800	2,086.00	704,650,800	
アイスタイル	46,700	484.00	22,602,800	
エムアップホールディングス	18,800	1,488.00	27,974,400	
エイチーム	10,300	908.00	9,352,400	
セルシス	21,900	1,237.00	27,090,300	
エニグモ	17,100	317.00	5,420,700	
コロブラ	52,200	491.00	25,630,200	
ブロードリーフ	61,700	641.00	39,549,700	
デジタルハーツホールディングス	10,900	1,050.00	11,445,000	
メディアドゥ	6,900	1,645.00	11,350,500	
じげん	38,300	460.00	17,618,000	
バイキューブ	20,900	202.00	4,221,800	
フィックスターズ	15,500	1,810.00	28,055,000	
C A R T A H O L D I N G S	8,700	1,432.00	12,458,400	
オブティム	15,900	699.00	11,114,100	
セレス	6,900	2,453.00	16,925,700	
S H I F T	152,500	1,343.00	204,807,500	
特種東海製紙	7,400	3,670.00	27,158,000	
セック	2,600	5,040.00	13,104,000	
テクマトリックス	33,300	2,222.00	73,992,600	
プロシップ	6,800	1,584.00	10,771,200	
ガンホー・オンライン・エンターテイメント	38,000	3,086.00	117,268,000	

GMOペイメントゲートウェイ	35,000	7,733.00	270,655,000
システムリサーチ	10,500	1,635.00	17,167,500
インターネットイニシアティブ	84,100	2,538.00	213,445,800
さくらインターネット	24,100	4,225.00	101,822,500
GMOグローバルサイン・ホールディングス	4,800	2,179.00	10,459,200
SRAホールディングス	8,700	4,355.00	37,888,500
朝日ネット	16,500	667.00	11,005,500
eBASE	21,800	577.00	12,578,600
アバントグループ	19,400	1,844.00	35,773,600
アドソル日進	6,500	2,156.00	14,014,000
フリービット	6,700	1,519.00	10,177,300
コムチュア	20,200	1,885.00	38,077,000
アステリア	12,000	572.00	6,864,000
アイル	8,600	2,382.00	20,485,200
王子ホールディングス	581,700	623.60	362,748,120
日本製紙	79,900	1,008.00	80,539,200
北越コーポレーション	86,200	1,342.00	115,680,400
大王製紙	77,500	823.00	63,782,500
マークライnz	9,200	2,395.00	22,034,000
メディカル・データ・ビジョン	18,400	444.00	8,169,600
gumi	25,100	557.00	13,980,700
テラスカイ	6,000	2,294.00	13,764,000
デジタル・インフォメーション・テクノロジー	7,900	2,478.00	19,576,200
ネオジャパン	4,000	1,614.00	6,456,000
PR TIMES	3,100	2,266.00	7,024,600
ラクス	72,500	2,049.50	148,588,750
ダブルスタンダード	5,500	1,608.00	8,844,000
オーブンドア	10,700	624.00	6,676,800
アカツキ	7,500	2,957.00	22,177,500
Ubicomホールディングス	4,900	1,346.00	6,595,400
カナミックネットワーク	19,400	451.00	8,749,400
レンゴー	139,800	807.00	112,818,600
トーモク	8,800	2,335.00	20,548,000
ザ・バック	11,300	3,255.00	36,781,500
チェンジホールディングス	37,900	1,333.00	50,520,700
オークネット	7,100	2,374.00	16,855,400
マクロミル	29,400	1,247.00	36,661,800
オロ	6,500	2,581.00	16,776,500
ユーザーローカル	6,500	1,762.00	11,453,000
PKSHA Technology	12,300	3,660.00	45,018,000
マネーフォワード	37,500	4,399.00	164,962,500
レゾナック・ホールディングス	137,900	3,471.00	478,650,900
住友化学	1,235,200	344.70	425,773,440
住友精化	7,200	4,980.00	35,856,000
日産化学	78,900	4,377.00	345,345,300
ラサ工業	5,500	2,612.00	14,366,000
クレハ	31,800	2,760.00	87,768,000
多木化学	6,000	3,470.00	20,820,000

テイカ	11,100	1,444.00	16,028,400
石原産業	25,500	1,700.00	43,350,000
日本曹達	32,600	2,913.00	94,963,800
東ソー	205,000	2,073.50	425,067,500
トクヤマ	49,700	2,697.50	134,065,750
セントラル硝子	19,300	3,225.00	62,242,500
東亜合成	71,300	1,390.00	99,107,000
大阪ソーダ	53,600	1,363.00	73,056,800
関東電化工業	33,200	892.00	29,614,400
SUN ASTERISK	10,900	548.00	5,973,200
デンカ	55,700	2,096.50	116,775,050
イビデン	88,800	3,655.00	324,564,000
信越化学工業	1,366,200	4,668.00	6,377,421,600
日本カーバイド工業	8,000	1,905.00	15,240,000
プラスアルファ・コンサルティング	19,400	1,481.00	28,731,400
電算システムホールディングス	6,800	2,405.00	16,354,000
堺化学工業	10,700	2,711.00	29,007,700
第一稀元素化学工業	16,800	702.00	11,793,600
エア・ウォーター	145,000	1,886.00	273,470,000
日本酸素ホールディングス	149,000	4,481.00	667,669,000
日本化学工業	5,700	2,289.00	13,047,300
日本パーカライジング	68,400	1,271.00	86,936,400
高圧ガス工業	22,500	771.00	17,347,500
四国化成ホールディングス	17,300	1,890.00	32,697,000
戸田工業	3,500	1,116.00	3,906,000
ステラ ケミファ	8,200	4,205.00	34,481,000
保土谷化学工業	4,900	3,130.00	15,337,000
日本触媒	98,300	1,839.00	180,773,700
大日精化工業	10,600	3,080.00	32,648,000
カネカ	37,700	3,732.00	140,696,400
協和キリン	180,800	2,088.50	377,600,800
APPIER GROUP	46,800	1,675.00	78,390,000
三菱瓦斯化学	124,500	2,356.50	293,384,250
三井化学	138,200	3,357.00	463,937,400
東京応化工業	73,300	3,610.00	264,613,000
大阪有機化学工業	12,800	2,584.00	33,075,200
三菱ケミカルグループ	1,122,600	761.10	854,410,860
KHネオケム	27,700	2,494.00	69,083,800
ビジョナル	18,100	7,310.00	132,311,000
ダイセル	174,700	1,315.00	229,730,500
住友ベークライト	48,400	3,399.00	164,511,600
積水化学工業	305,900	2,517.00	769,950,300
日本ゼオン	118,500	1,485.50	176,031,750
アイカ工業	38,800	3,325.00	129,010,000
UBE	79,100	2,241.50	177,302,650
積水樹脂	20,900	1,852.00	38,706,800
旭有機材	10,200	3,870.00	39,474,000
ニチパン	9,600	2,015.00	19,344,000
リケンテクノス	28,700	1,025.00	29,417,500
大倉工業	7,100	3,495.00	24,814,500

積水化成成品工業	21,700	353.00	7,660,100
群栄化学工業	3,600	2,698.00	9,712,800
ダイキョーニシカワ	33,900	609.00	20,645,100
森六ホールディングス	8,500	1,956.00	16,626,000
恵和	10,000	1,235.00	12,350,000
日本化薬	104,100	1,350.50	140,587,050
カーリット	15,200	1,091.00	16,583,200
C Lホールディングス	3,700	798.00	2,952,600
プレステージ・インターナショナル	73,800	711.00	52,471,800
プロトコーポレーション	16,500	2,165.00	35,722,500
ハイマックス	4,700	1,351.00	6,349,700
アミューズ	9,600	1,492.00	14,323,200
野村総合研究所	333,400	5,224.00	1,741,681,600
ドリームインキュベータ	3,800	3,895.00	14,801,000
クイック	10,900	1,897.00	20,677,300
日本システム技術	14,300	1,909.00	27,298,700
電通グループ	167,600	3,223.00	540,174,800
インテージホールディングス	8,600	1,701.00	14,628,600
テイクアンドギヴ・ニーズ	7,500	925.00	6,937,500
東邦システムサイエンス	7,100	1,203.00	8,541,300
ぴあ	5,400	2,999.00	16,194,600
イオンファンタジー	6,800	2,910.00	19,788,000
ソースネクスト	78,100	201.00	15,698,100
シーティーエス	21,800	806.00	17,570,800
メディカルシステムネットワーク	15,900	396.00	6,296,400
日本精化	10,200	2,203.00	22,470,600
扶桑化学工業	14,300	3,440.00	49,192,000
トリケミカル研究所	16,800	3,650.00	61,320,000
シンプレクス・ホールディングス	30,000	2,799.00	83,970,000
HEROZ	6,100	957.00	5,837,700
ラクスル	37,100	1,238.00	45,929,800
メルカリ	84,800	2,335.50	198,050,400
I P S	4,600	2,380.00	10,948,000
システムサポートホールディングス	6,000	2,066.00	12,396,000
A D E K A	53,500	2,771.50	148,275,250
日油	180,700	2,095.00	378,566,500
ハリマ化成グループ	11,800	865.00	10,207,000
イーソル	10,400	603.00	6,271,200
ウイングアーク1 s t	16,100	3,550.00	57,155,000
ヒト・コミュニケーションズ・ホールディングス	5,300	924.00	4,897,200
サーバーワークス	2,600	2,400.00	6,240,000
S a n s a n	43,400	2,280.00	98,952,000
ギフトィ	13,600	1,515.00	20,604,000
花王	373,800	6,547.00	2,447,268,600
第一工業製薬	5,600	2,672.00	14,963,200
石原ケミカル	6,700	2,129.00	14,264,300
三洋化成工業	9,500	4,010.00	38,095,000
メドレー	16,900	2,995.00	50,615,500
ベース	7,500	3,220.00	24,150,000

J M D C	18,700	3,119.00	58,325,300
武田薬品工業	1,368,400	4,282.00	5,859,488,800
アステラス製薬	1,349,000	1,494.50	2,016,080,500
住友ファーマ	136,900	747.00	102,264,300
塩野義製薬	509,900	2,327.00	1,186,537,300
日本新薬	40,400	4,005.00	161,802,000
中外製薬	481,300	7,866.00	3,785,905,800
科研製薬	26,300	4,383.00	115,272,900
エーザイ	200,700	4,372.00	877,460,400
理研ビタミン	13,200	2,326.00	30,703,200
ロート製薬	162,500	2,285.50	371,393,750
小野薬品工業	314,700	1,598.00	502,890,600
久光製薬	34,200	4,376.00	149,659,200
持田製薬	19,300	3,135.00	60,505,500
参天製薬	278,600	1,415.50	394,358,300
扶桑薬品工業	6,000	2,468.00	14,808,000
ツムラ	52,900	4,271.00	225,935,900
テルモ	1,025,700	2,667.00	2,735,541,900
H . U . グループホールディングス	46,100	2,611.00	120,367,100
キッセイ薬品工業	25,500	3,635.00	92,692,500
生化学工業	29,300	776.00	22,736,800
栄研化学	24,300	2,219.00	53,921,700
鳥居薬品	8,200	4,215.00	34,563,000
J C R ファーマ	52,100	527.00	27,456,700
東和薬品	20,600	2,839.00	58,483,400
富士製薬工業	11,300	1,354.00	15,300,200
ゼリア新薬工業	24,300	2,107.00	51,200,100
ネクセラファーマ	72,100	885.00	63,808,500
第一三共	1,451,300	3,451.00	5,008,436,300
杏林製薬	33,500	1,354.00	45,359,000
大幸薬品	34,800	288.00	10,022,400
ダイト	11,400	2,020.00	23,028,000
大塚ホールディングス	379,900	7,349.00	2,791,885,100
ペプチドリーム	74,500	2,020.00	150,490,000
大日本塗料	17,000	1,209.00	20,553,000
日本ペイントホールディングス	679,500	1,058.00	718,911,000
関西ペイント	128,600	2,198.50	282,727,100
中国塗料	34,700	2,098.00	72,800,600
藤倉化成	19,300	497.00	9,592,100
太陽ホールディングス	26,700	3,930.00	104,931,000
D I C	54,400	3,244.00	176,473,600
サカタインクス	34,100	1,800.00	61,380,000
a r t i e n c e	27,500	3,055.00	84,012,500
アルプス技研	13,800	2,471.00	34,099,800
サニックス	22,700	236.00	5,357,200
日本空調サービス	16,900	1,005.00	16,984,500
オリエンタルランド	929,400	3,066.00	2,849,540,400
フォーカスシステムズ	10,300	1,054.00	10,856,200
ダスキン	34,400	3,650.00	125,560,000
パーク24	117,800	2,015.00	237,367,000

明光ネットワークジャパン	19,100	745.00	14,229,500	
ファルコホールディングス	6,400	2,293.00	14,675,200	
クレスコ	25,100	1,134.00	28,463,400	
フジ・メディア・ホールディングス	147,800	2,613.50	386,275,300	
ラウンドワン	148,700	1,153.00	171,451,100	
リゾートトラスト	62,200	3,045.00	189,399,000	
オービック	285,600	4,412.00	1,260,067,200	
ジャストシステム	22,300	3,810.00	84,963,000	
TDCソフト	25,900	1,250.00	32,375,000	
LINEヤフー	2,459,800	478.90	1,177,998,220	
ビー・エム・エル	19,300	2,778.00	53,615,400	
トレンドマイクロ	80,700	11,125.00	897,787,500	
IDホールディングス	10,400	1,830.00	19,032,000	
リソー教育	98,300	266.00	26,147,800	
日本オラクル	29,400	14,585.00	428,799,000	
早稲田アカデミー	8,700	2,014.00	17,521,800	
アルファシステムズ	4,900	3,375.00	16,537,500	
フューチャー	38,100	1,772.00	67,513,200	
CAC Holdings	9,500	1,960.00	18,620,000	
ユー・エス・エス	324,300	1,388.00	450,128,400	
オービックビジネスコンサルタント	25,900	7,454.00	193,058,600	
アイティフォー	18,000	1,266.00	22,788,000	
東京個別指導学院	18,700	350.00	6,545,000	
東計電算	4,200	4,225.00	17,745,000	
サイバーエージェント	348,300	1,154.00	401,938,200	
楽天グループ	1,110,300	961.30	1,067,331,390	
クリーク・アンド・リバー社	7,900	1,709.00	13,501,100	
SBIグローバルアセットマネジメント	30,900	700.00	21,630,000	
テー・オー・ダブリュー	31,100	312.00	9,703,200	
大塚商会	174,200	3,537.00	616,145,400	
サイボウズ	21,100	3,105.00	65,515,500	
山田コンサルティンググループ	7,900	1,720.00	13,588,000	
セントラルスポーツ	6,000	2,422.00	14,532,000	
パラカ	4,900	1,800.00	8,820,000	
電通総研	14,900	6,020.00	89,698,000	
ACCESS	16,100	1,023.00	16,470,300	
デジタルガレージ	24,500	4,580.00	112,210,000	
イーエムシステムズ	25,600	760.00	19,456,000	
ウェザーニューズ	12,200	3,560.00	43,432,000	
CIJ	38,200	453.00	17,304,600	
ビジネスエンジニアリング	3,600	3,810.00	13,716,000	
WOWOW	11,500	997.00	11,465,500	
スカラ	14,200	413.00	5,864,600	
フルキャストホールディングス	12,800	1,615.00	20,672,000	
エン・ジャパン	25,600	1,732.00	44,339,200	
セルソース	10,200	835.00	8,517,000	
あすか製薬ホールディングス	14,100	1,944.00	27,410,400	
サワイグループホールディングス	90,600	2,027.50	183,691,500	
富士フイルムホールディングス	927,300	3,010.00	2,791,173,000	

コニカミノルタ	345,800	541.50	187,250,700
資生堂	321,100	2,709.00	869,859,900
ライオン	195,800	1,855.00	363,209,000
高砂香料工業	10,300	6,460.00	66,538,000
マンダム	30,600	1,242.00	38,005,200
ミルボン	24,600	2,948.00	72,520,800
コーセー	31,300	6,260.00	195,938,000
コタ	15,600	1,503.00	23,446,800
ポーラ・オルビスホールディングス	78,800	1,219.50	96,096,600
ノエビアホールディングス	13,800	4,215.00	58,167,000
新日本製薬	8,800	2,185.00	19,228,000
I - n e	5,200	1,684.00	8,756,800
アクシージア	10,200	426.00	4,345,200
エステー	12,400	1,470.00	18,228,000
コニシ	48,500	1,186.00	57,521,000
長谷川香料	29,400	2,738.00	80,497,200
小林製薬	40,400	5,620.00	227,048,000
荒川化学工業	14,300	1,132.00	16,187,600
メック	12,600	2,557.00	32,218,200
日本高純度化学	3,800	3,120.00	11,856,000
タカラバイオ	48,400	884.00	42,785,600
J C U	17,000	3,550.00	60,350,000
O A T アグリオ	6,400	1,884.00	12,057,600
デクセリアルズ	134,800	2,205.00	297,234,000
アース製薬	14,100	5,010.00	70,641,000
北興化学工業	13,800	1,270.00	17,526,000
大成ラミック	4,600	2,492.00	11,463,200
クミアイ化学工業	61,100	764.00	46,680,400
日本農薬	23,600	751.00	17,723,600
ニチレキグループ	16,400	2,243.00	36,785,200
ユシロ化学工業	7,800	2,017.00	15,732,600
富士石油	40,400	310.00	12,524,000
出光興産	718,800	1,022.50	734,973,000
E N E O S ホールディングス	2,608,600	813.40	2,121,835,240
コスモエネルギーホールディングス	50,700	6,673.00	338,321,100
A N Y C O L O R	20,700	3,030.00	62,721,000
テスホールディングス	32,700	276.00	9,025,200
インフロニア・ホールディングス	157,500	1,140.00	179,550,000
横浜ゴム	77,800	3,392.00	263,897,600
T O Y O T I R E	88,300	2,554.00	225,518,200
ブリヂストン	450,100	5,944.00	2,675,394,400
住友ゴム工業	150,900	1,797.50	271,242,750
藤倉コンポジット	14,700	1,422.00	20,903,400
オカモト	8,100	5,110.00	41,391,000
アキレス	8,300	1,449.00	12,026,700
フコク	9,100	1,605.00	14,605,500
ニッタ	15,100	3,580.00	54,058,000
住友理工	29,800	1,628.00	48,514,400
三ツ星ベルト	21,300	3,775.00	80,407,500
バンドー化学	23,000	1,690.00	38,870,000

A G C	149,600	4,554.00	681,278,400
日本板硝子	78,700	383.00	30,142,100
有沢製作所	23,200	1,416.00	32,851,200
日本電気硝子	57,200	3,654.00	209,008,800
オハラ	7,300	1,061.00	7,745,300
住友大阪セメント	26,600	3,495.00	92,967,000
太平洋セメント	94,900	3,916.00	371,628,400
日本ヒューム	13,600	1,785.00	24,276,000
日本コンクリート工業	29,700	354.00	10,513,800
三谷セキサン	5,400	5,920.00	31,968,000
アジアパイルホールディングス	21,900	887.00	19,425,300
東海カーボン	141,800	913.20	129,491,760
日本カーボン	8,800	4,055.00	35,684,000
東洋炭素	10,800	3,900.00	42,120,000
ノリタケ	17,000	3,495.00	59,415,000
T O T O	111,600	3,896.00	434,793,600
日本碍子	170,900	1,868.50	319,326,650
日本特殊陶業	125,700	4,493.00	564,770,100
M A R U W A	6,400	34,910.00	223,424,000
品川リフラクトリーズ	18,900	1,725.00	32,602,500
黒崎播磨	10,400	2,565.00	26,676,000
ヨータイ	7,800	1,698.00	13,244,400
フジインコーポレーテッド	41,400	2,083.00	86,236,200
ニチアス	39,100	4,511.00	176,380,100
日本製鉄	801,100	3,343.00	2,678,077,300
神戸製鋼所	318,200	1,767.00	562,259,400
中山製鋼所	32,800	750.00	24,600,000
合同製鐵	8,900	3,875.00	34,487,500
J F E ホールディングス	476,700	1,816.50	865,925,550
東京製鐵	44,100	1,589.00	70,074,900
共英製鋼	15,600	1,956.00	30,513,600
大和工業	29,800	7,895.00	235,271,000
東京鐵鋼	7,000	5,760.00	40,320,000
大阪製鐵	7,300	2,796.00	20,410,800
淀川製鋼所	14,600	5,860.00	85,556,000
中部鋼鈹	10,400	2,181.00	22,682,400
丸一鋼管	48,300	3,470.00	167,601,000
モリ工業	3,700	4,550.00	16,835,000
大同特殊鋼	99,800	1,197.00	119,460,600
日本冶金工業	10,700	4,130.00	44,191,000
山陽特殊製鋼	15,800	2,746.00	43,386,800
愛知製鋼	9,200	7,280.00	66,976,000
大平洋金属	14,600	1,551.00	22,644,600
新日本電工	94,800	276.00	26,164,800
栗本鐵工所	7,300	4,800.00	35,040,000
日本製鋼所	46,900	5,018.00	235,344,200
三菱製鋼	11,700	1,618.00	18,930,600
日本精線	12,600	1,295.00	16,317,000
エンビプロ・ホールディングス	15,700	414.00	6,499,800
大紀アルミニウム工業所	22,800	1,007.00	22,959,600

日本軽金属ホールディングス	46,300	1,542.00	71,394,600
三井金属鉱業	39,700	4,302.00	170,789,400
東邦亜鉛	12,500	637.00	7,962,500
三菱マテリアル	113,100	2,351.50	265,954,650
住友金属鉱山	200,000	3,333.00	666,600,000
DOWAホールディングス	42,800	4,549.00	194,697,200
古河機械金属	20,800	2,100.00	43,680,000
大阪チタニウムテクノロジーズ	27,400	1,860.00	50,964,000
東邦チタニウム	32,800	976.00	32,012,800
UACJ	22,400	5,060.00	113,344,000
CKサンエツ	2,900	3,790.00	10,991,000
古河電気工業	51,500	6,406.00	329,909,000
住友電気工業	546,200	2,642.50	1,443,333,500
フジクラ	169,600	6,117.00	1,037,443,200
SWCC	21,200	6,190.00	131,228,000
平河ヒューテック	10,100	1,445.00	14,594,500
いよぎんホールディングス	197,700	1,645.50	325,315,350
しずおかフィナンシャルグループ	332,800	1,563.50	520,332,800
ちゅうぎんフィナンシャルグループ	127,200	1,620.00	206,064,000
楽天銀行	70,100	5,825.00	408,332,500
京都フィナンシャルグループ	190,000	2,129.50	404,605,000
リョービ	16,800	2,184.00	36,691,200
AREホールディングス	64,000	1,853.00	118,592,000
東洋製罐グループホールディングス	101,000	2,324.00	234,724,000
ホッカンホールディングス	8,500	1,666.00	14,161,000
コロナ	8,900	944.00	8,401,600
横河ブリッジホールディングス	27,200	2,545.00	69,224,000
三和ホールディングス	156,200	4,917.00	768,035,400
文化シャッター	41,500	1,830.00	75,945,000
三協立山	19,800	598.00	11,840,400
アルインコ	12,000	1,022.00	12,264,000
LIXIL	230,700	1,714.00	395,419,800
ノーリツ	22,500	1,670.00	37,575,000
長府製作所	17,600	1,847.00	32,507,200
リンナイ	84,100	3,384.00	284,594,400
ユニプレス	27,500	1,045.00	28,737,500
日東精工	23,100	587.00	13,559,700
岡部	28,200	811.00	22,870,200
ジーテクト	17,600	1,605.00	28,248,000
東プレ	27,800	1,775.00	49,345,000
高周波熱錬	23,500	994.00	23,359,000
東京製綱	9,400	1,285.00	12,079,000
サンコール	17,500	379.00	6,632,500
パイオラックス	21,200	2,388.00	50,625,600
エイチワン	16,300	1,044.00	17,017,200
日本発条	139,900	1,731.00	242,166,900
中央発條	10,200	1,562.00	15,932,400
三浦工業	71,800	3,195.00	229,401,000
タクマ	52,400	1,764.00	92,433,600
テクノプロ・ホールディングス	95,900	2,961.50	284,007,850

アイ・アールジャパンホールディングス	8,100	713.00	5,775,300	
Keepers 技研	9,800	3,925.00	38,465,000	
Gunosy	12,600	586.00	7,383,600	
イー・ガーディアン	7,500	2,159.00	16,192,500	
ジャパンマテリアル	48,300	1,450.00	70,035,000	
ベクトル	21,400	963.00	20,608,200	
チャーム・ケア・コーポレーション	13,200	1,228.00	16,209,600	
キャリアリンク	5,800	2,312.00	13,409,600	
I B J	12,000	678.00	8,136,000	
アサンテ	7,700	1,632.00	12,566,400	
バリューHR	14,200	1,401.00	19,894,200	
M&Aキャピタルパートナーズ	12,700	2,832.00	35,966,400	
ライドオンエクスプレスホールディングス	6,300	1,040.00	6,552,000	
シグマクシス・ホールディングス	46,200	949.00	43,843,800	
ウィルグループ	13,300	993.00	13,206,900	
メドピア	12,700	510.00	6,477,000	
リクルートホールディングス	1,229,800	9,112.00	11,205,937,600	
エラン	20,700	758.00	15,690,600	
ツガミ	33,200	1,724.00	57,236,800	
オークマ	27,100	3,395.00	92,004,500	
芝浦機械	20,300	3,585.00	72,775,500	
アマダ	215,100	1,471.50	316,519,650	
アイダエンジニアリング	34,600	826.00	28,579,600	
F U J I	67,300	2,219.50	149,372,350	
牧野フライス製作所	17,100	11,640.00	199,044,000	
オーエスジー	68,200	1,748.50	119,247,700	
旭ダイヤモンド工業	38,500	836.00	32,186,000	
D M G 森精機	97,600	2,702.00	263,715,200	
ソディック	40,900	929.00	37,996,100	
ディスコ	74,500	42,780.00	3,187,110,000	
日東工器	6,000	2,070.00	12,420,000	
日進工具	12,800	754.00	9,651,200	
富士ダイス	11,400	795.00	9,063,000	
日本郵政	1,765,400	1,601.00	2,826,405,400	
ベルシステム24ホールディングス	16,900	1,261.00	21,310,900	
鎌倉新書	13,500	493.00	6,655,500	
エアトリ	11,500	1,074.00	12,351,000	
アトラエ	11,000	737.00	8,107,000	
ストライク	7,700	3,165.00	24,370,500	
ソラスト	43,500	460.00	20,010,000	
セラク	4,900	1,711.00	8,383,900	
インソース	34,200	921.00	31,498,200	
豊田自動織機	130,800	12,785.00	1,672,278,000	
リケンNPR	19,400	2,537.00	49,217,800	
島精機製作所	24,600	954.00	23,468,400	
オプトラン	25,300	1,704.00	43,111,200	
イワキ	10,300	2,455.00	25,286,500	
フリー	14,500	1,034.00	14,993,000	

ヤマシンフィルタ	32,800	607.00	19,909,600
日阪製作所	18,800	1,007.00	18,931,600
やまびこ	25,200	2,421.00	61,009,200
野村マイクロ・サイエンス	25,600	2,612.00	66,867,200
平田機工	7,400	4,875.00	36,075,000
P E G A S U S	17,100	508.00	8,686,800
マルマエ	6,700	1,451.00	9,721,700
タツモ	11,000	2,260.00	24,860,000
ナブテスコ	97,100	2,463.00	239,157,300
三井海洋開発	19,500	4,115.00	80,242,500
レオン自動機	16,300	1,260.00	20,538,000
S M C	46,300	56,360.00	2,609,468,000
ホソカワミクロン	10,800	3,880.00	41,904,000
ユニオンツール	6,800	4,500.00	30,600,000
瑞光	9,900	1,101.00	10,899,900
オイレス工業	20,900	2,251.00	47,045,900
日精エー・エス・ビー機械	5,400	5,260.00	28,404,000
サトーホールディングス	19,300	2,081.00	40,163,300
技研製作所	14,500	1,457.00	21,126,500
日本エアテック	7,200	1,071.00	7,711,200
日精樹脂工業	10,200	930.00	9,486,000
ワイエイシイホールディングス	15,800	977.00	15,436,600
小松製作所	763,300	4,575.00	3,492,097,500
住友重機械工業	91,700	3,004.00	275,466,800
日立建機	61,600	3,842.00	236,667,200
日工	23,100	689.00	15,915,900
巴工業	6,100	3,600.00	21,960,000
井関農機	14,500	1,044.00	15,138,000
T O W A	47,500	1,612.00	76,570,000
北川鉄工所	6,100	1,205.00	7,350,500
ローツェ	80,900	1,755.50	142,019,950
クボタ	792,100	1,903.50	1,507,762,350
荏原実業	7,400	4,020.00	29,748,000
東洋エンジニアリング	22,300	691.00	15,409,300
三菱化工機	5,500	3,745.00	20,597,500
月島ホールディングス	20,800	1,564.00	32,531,200
帝国電機製作所	10,600	2,870.00	30,422,000
新東工業	34,400	894.00	30,753,600
澁谷工業	14,500	3,260.00	47,270,000
アイチコーポレーション	25,600	1,464.00	37,478,400
小森コーポレーション	38,000	1,235.00	46,930,000
鶴見製作所	11,700	3,100.00	36,270,000
酒井重工業	6,100	2,234.00	13,627,400
荏原製作所	317,900	2,498.50	794,273,150
西島製作所	13,400	2,282.00	30,578,800
北越工業	15,600	2,016.00	31,449,600
ダイキン工業	201,600	16,180.00	3,261,888,000
オルガノ	24,000	7,020.00	168,480,000
トーヨーカネツ	5,800	3,840.00	22,272,000
栗田工業	86,600	4,903.00	424,599,800

椿本チエイン	70,200	1,879.00	131,905,800
日機装	39,800	1,237.00	49,232,600
木村化工機	11,800	802.00	9,463,600
レイズネクスト	21,900	1,580.00	34,602,000
アネスト岩田	26,300	1,254.00	32,980,200
ダイフク	261,300	3,918.00	1,023,773,400
サムコ	3,700	2,918.00	10,796,600
タダノ	89,000	1,085.00	96,565,000
フジテック	49,800	5,811.00	289,387,800
C K D	42,900	2,296.00	98,498,400
平和	51,600	2,265.00	116,874,000
理想科学工業	24,700	1,426.00	35,222,200
SANKYO	179,000	2,126.50	380,643,500
日本金銭機械	18,700	1,124.00	21,018,800
マースグループホールディングス	10,400	3,135.00	32,604,000
フクシマガリレイ	22,700	2,681.00	60,858,700
ダイコク電機	6,800	2,676.00	18,196,800
竹内製作所	28,000	5,410.00	151,480,000
アマノ	43,900	3,841.00	168,619,900
JUKI	24,200	432.00	10,454,400
ジャノメ	13,500	1,029.00	13,891,500
ブラザー工業	207,000	2,637.00	545,859,000
マックス	19,100	4,065.00	77,641,500
モリタホールディングス	24,200	2,076.00	50,239,200
グローリー	40,700	2,598.50	105,758,950
新晃工業	44,300	1,241.00	54,976,300
大和冷機工業	23,800	1,561.00	37,151,800
セガサミーホールディングス	138,300	2,881.50	398,511,450
T P R	19,600	2,283.00	44,746,800
ツバキ・ナカシマ	38,100	461.00	17,564,100
ホシザキ	99,800	5,887.00	587,522,600
大豊工業	13,500	613.00	8,275,500
日本精工	286,700	637.90	182,885,930
N T N	366,400	237.40	86,983,360
ジェイテクト	137,800	1,153.50	158,952,300
不二越	11,400	3,270.00	37,278,000
ミネベアミツミ	269,200	2,356.00	634,235,200
日本トムソン	42,100	479.00	20,165,900
T H K	89,300	3,844.00	343,269,200
ユーシン精機	14,400	641.00	9,230,400
前澤給装工業	11,000	1,333.00	14,663,000
イーグル工業	17,100	2,003.00	34,251,300
P I L L A R	14,400	3,575.00	51,480,000
キッツ	51,900	1,144.00	59,373,600
日立製作所	3,987,800	3,837.00	15,301,188,600
三菱電機	1,575,200	2,383.50	3,754,489,200
富士電機	94,200	6,671.00	628,408,200
安川電機	168,400	4,382.00	737,928,800
シンフォニアテクノロジー	15,500	6,000.00	93,000,000
明電舎	26,100	4,575.00	119,407,500

山洋電気	6,700	9,030.00	60,501,000
デンヨー	11,700	2,605.00	30,478,500
PHCホールディングス	29,000	1,078.00	31,262,000
KOKUSAI ELECTRIC	108,400	3,570.00	386,988,000
ソシオネクスト	154,400	2,024.00	312,505,600
ベイカレント	115,700	6,504.00	752,512,800
Orchestra Holdings	3,500	752.00	2,632,000
アイモバイル	19,900	479.00	9,532,100
MS - Japan	8,600	1,012.00	8,703,200
ジャパンエレベーターサービスホールディングス	61,300	2,845.00	174,398,500
エル・ティー・エス	2,100	2,037.00	4,277,700
ミダックホールディングス	9,600	2,045.00	19,632,000
キュービーネットホールディングス	9,100	1,033.00	9,400,300
オープングループ	24,900	258.00	6,424,200
三櫻工業	21,200	640.00	13,568,000
マキタ	192,600	4,863.00	936,613,800
東芝テック	23,300	2,993.00	69,736,900
芝浦メカトロニクス	11,200	8,770.00	98,224,000
マブチモーター	67,900	2,345.00	159,225,500
ニデック	683,700	2,799.00	1,913,676,300
ユー・エム・シー・エレクトロニクス	9,900	304.00	3,009,600
トレックス・セミコンダクター	7,300	1,235.00	9,015,500
東光高岳	8,300	2,010.00	16,683,000
ダブル・スコープ	47,600	267.00	12,709,200
宮越ホールディングス	6,900	1,266.00	8,735,400
ダイヘン	14,600	7,140.00	104,244,000
ヤーマン	30,000	763.00	22,890,000
JVCケンウッド	122,100	1,387.00	169,352,700
ミマキエンジニアリング	12,800	1,464.00	18,739,200
大崎電気工業	33,400	764.00	25,517,600
オムロン	141,800	4,640.00	657,952,000
日東工業	20,700	2,951.00	61,085,700
I D E C	23,000	2,527.00	58,121,000
ジーエス・ユアサ コーポレーション	69,100	2,440.00	168,604,000
テクノメディカ	2,900	1,754.00	5,086,600
ダイヤモンドエレクトリックホールディングス	6,300	569.00	3,584,700
日本電気	219,000	14,760.00	3,232,440,000
富士通	1,425,100	2,942.00	4,192,644,200
沖電気工業	75,100	924.00	69,392,400
電気興業	6,300	1,606.00	10,117,800
サンケン電気	15,900	6,250.00	99,375,000
アイホン	9,500	2,612.00	24,814,000
ルネサスエレクトロニクス	1,179,800	2,629.50	3,102,284,100
セイコーエプソン	198,600	2,510.00	498,486,000
ワコム	108,900	629.00	68,498,100
アルバック	34,000	5,614.00	190,876,000
アクセル	7,700	1,168.00	8,993,600

E I Z O	20,100	2,160.00	43,416,000
ジャパンディスプレイ	667,000	19.00	12,673,000
日本信号	35,200	898.00	31,609,600
京三製作所	36,000	499.00	17,964,000
能美防災	20,800	3,055.00	63,544,000
ホーチキ	9,900	2,436.00	24,116,400
エレコム	36,900	1,635.00	60,331,500
パナソニック ホールディングス	1,829,700	1,855.50	3,395,008,350
シャープ	223,700	976.90	218,532,530
アンリツ	109,100	1,414.50	154,321,950
富士通ゼネラル	43,800	2,757.00	120,756,600
ソニーグループ	5,290,900	3,797.00	20,089,547,300
T D K	1,337,400	1,644.00	2,198,685,600
帝国通信工業	6,800	2,355.00	16,014,000
タムラ製作所	61,600	549.00	33,818,400
アルプスアルパイン	125,800	1,561.00	196,373,800
日本電波工業	14,500	857.00	12,426,500
鈴木	8,200	1,691.00	13,866,200
メイコー	15,200	7,460.00	113,392,000
日本トリム	3,500	3,735.00	13,072,500
フォスター電機	15,800	1,444.00	22,815,200
S M K	3,700	2,676.00	9,901,200
ヨコオ	13,800	1,457.00	20,106,600
ホシデン	38,500	2,090.00	80,465,000
ヒロセ電機	22,700	18,180.00	412,686,000
日本航空電子工業	40,400	2,671.00	107,908,400
T O A	15,800	939.00	14,836,200
マクセル	29,600	1,878.00	55,588,800
古野電気	18,200	2,235.00	40,677,000
スミダコーポレーション	20,700	937.00	19,395,900
アイコム	6,000	2,748.00	16,488,000
リオン	6,400	2,465.00	15,776,000
横河電機	169,500	2,831.50	479,939,250
新電元工業	6,000	2,555.00	15,330,000
アズビル	417,900	1,160.00	484,764,000
日本光電工業	137,200	2,213.50	303,692,200
チノー	6,400	2,111.00	13,510,400
日本電子材料	9,500	2,245.00	21,327,500
堀場製作所	29,000	9,746.00	282,634,000
アドバンテスト	483,300	9,000.00	4,349,700,000
エスベック	13,700	2,312.00	31,674,400
キーエンス	153,400	61,770.00	9,475,518,000
日置電機	8,000	7,200.00	57,600,000
シスメックス	396,900	2,721.00	1,079,964,900
日本マイクロニクス	25,200	4,475.00	112,770,000
メガチップス	11,700	5,000.00	58,500,000
O B A R A G R O U P	9,600	3,405.00	32,688,000
I M A G I C A G R O U P	15,500	500.00	7,750,000
デンソー	1,502,100	1,915.50	2,877,272,550
コーセル	16,400	1,021.00	16,744,400

イリソ電子工業	15,600	2,718.00	42,400,800
オブテックグループ	28,100	1,672.00	46,983,200
千代田インテグレ	5,400	3,085.00	16,659,000
レーザーテック	59,500	15,065.00	896,367,500
スタンレー電気	96,000	2,499.00	239,904,000
ウシオ電機	67,800	2,095.50	142,074,900
日本セラミック	14,100	2,716.00	38,295,600
古河電池	11,200	1,383.00	15,489,600
山一電機	12,500	2,130.00	26,625,000
図研	14,100	4,640.00	65,424,000
日本電子	35,400	5,071.00	179,513,400
カシオ計算機	122,500	1,255.00	153,737,500
ファナック	741,900	4,539.00	3,367,484,100
日本シイエムケイ	44,800	475.00	21,280,000
エンプラス	4,600	5,020.00	23,092,000
大真空	18,700	584.00	10,920,800
ローム	277,700	1,588.50	441,126,450
浜松ホトニクス	246,300	1,651.50	406,764,450
三井ハイテック	67,900	903.00	61,313,700
新光電気工業	54,100	5,902.00	319,298,200
京セラ	952,800	1,702.00	1,621,665,600
太陽誘電	67,200	2,566.00	172,435,200
村田製作所	1,350,500	2,698.00	3,643,649,000
双葉電子工業	29,100	507.00	14,753,700
日東電工	486,500	2,973.50	1,446,607,750
東海理化電機製作所	43,300	2,167.00	93,831,100
ニチコン	40,400	1,237.00	49,974,800
日本ケミコン	18,900	891.00	16,839,900
K O A	25,500	986.00	25,143,000
三井E & S	82,800	1,613.00	133,556,400
カナデビア	126,900	893.00	113,321,700
三菱重工業	2,708,200	2,027.00	5,489,521,400
川崎重工業	115,400	7,676.00	885,810,400
I H I	124,100	8,910.00	1,105,731,000
名村造船所	43,700	1,879.00	82,112,300
マネジメントソリューションズ	7,700	1,900.00	14,630,000
プロレド・パートナーズ	3,900	439.00	1,712,100
フロンティア・マネジメント	4,800	656.00	3,148,800
アンビスホールディングス	33,900	698.00	23,662,200
カーブスホールディングス	43,100	666.00	28,704,600
フォーラムエンジニアリング	18,300	1,065.00	19,489,500
FAST FITNESS JAPAN	5,500	1,485.00	8,167,500
Mac bee Planet	4,500	3,300.00	14,850,000
日本車輛製造	5,900	2,059.00	12,148,100
三菱ロジスネクスト	24,400	1,932.00	47,140,800
フルサト・マルカホールディングス	13,100	2,255.00	29,540,500
ヤマエグループホールディングス	17,500	2,194.00	38,395,000
F P G	53,800	2,424.00	130,411,200
全国保証	39,700	5,494.00	218,111,800

めぶきフィナンシャルグループ	758,200	627.60	475,846,320	
ジャパンインベストメントアドバイザー	24,500	1,792.00	43,904,000	
東京きらぼしフィナンシャルグループ	19,300	5,100.00	98,430,000	
九州フィナンシャルグループ	265,700	756.50	201,002,050	
かんぽ生命保険	175,700	2,905.00	510,408,500	
ゆうちょ銀行	1,244,600	1,530.00	1,904,238,000	
富山第一銀行	48,000	999.00	47,952,000	
コンコルディア・フィナンシャルグループ	803,300	912.60	733,091,580	
ジェイリース	11,200	1,296.00	14,515,200	
西日本フィナンシャルホールディングス	93,000	2,017.00	187,581,000	
SBIアルヒ	15,500	853.00	13,221,500	
プレミアグループ	25,500	2,179.00	55,564,500	
日産自動車	1,916,400	422.00	808,720,800	
いすゞ自動車	473,600	1,997.50	946,016,000	
トヨタ自動車	8,150,900	2,710.50	22,093,014,450	
日野自動車	230,700	474.80	109,536,360	
三菱自動車工業	586,200	410.60	240,693,720	
武蔵精密工業	37,500	2,584.00	96,900,000	
日産車体	23,400	1,028.00	24,055,200	
新明和工業	44,000	1,361.00	59,884,000	
極東開発工業	20,600	2,506.00	51,623,600	
トビー工業	12,400	2,085.00	25,854,000	
ティラド	3,400	3,600.00	12,240,000	
曙ブレーキ工業	93,600	115.00	10,764,000	
タチエス	28,200	1,753.00	49,434,600	
NOK	59,600	2,321.50	138,361,400	
フタバ産業	46,200	744.00	34,372,800	
カヤバ	26,200	2,920.00	76,504,000	
市光工業	27,700	407.00	11,273,900	
大同メタル工業	29,900	501.00	14,979,900	
プレス工業	60,000	560.00	33,600,000	
太平洋工業	35,100	1,357.00	47,630,700	
アイシン	324,700	1,749.00	567,900,300	
マツダ	471,000	1,016.00	478,536,000	
本田技研工業	3,633,000	1,388.50	5,044,420,500	
スズキ	1,239,200	1,838.50	2,278,269,200	
SUBARU	462,300	2,748.00	1,270,400,400	
ヤマハ発動機	647,300	1,246.50	806,859,450	
小糸製作所	158,900	1,913.50	304,055,150	
エクセディ	25,000	4,725.00	118,125,000	
ミツバ	28,900	780.00	22,542,000	
豊田合成	43,800	2,664.50	116,705,100	
愛三工業	29,100	1,862.00	54,184,200	
ヨロズ	15,900	1,012.00	16,090,800	
エフ・シー・シー	26,800	3,095.00	82,946,000	
シマノ	66,400	20,420.00	1,355,888,000	
テイ・エス テック	62,300	1,723.50	107,374,050	

三十三フィナンシャルグループ	13,600	2,308.00	31,388,800	
第四北越フィナンシャルグループ	47,500	2,762.00	131,195,000	
ひろぎんホールディングス	212,500	1,204.00	255,850,000	
おきなわフィナンシャルグループ	11,800	2,510.00	29,618,000	
ダイレクトマーケティングミックス	19,000	297.00	5,643,000	
ポピンズ	2,800	1,111.00	3,110,800	
LITALICO	14,400	1,100.00	15,840,000	
十六フィナンシャルグループ	21,100	4,560.00	96,216,000	
北國フィナンシャルホールディングス	14,700	5,350.00	78,645,000	
ネットプロテクションズホールディングス	50,300	432.00	21,729,600	
プロクレアホールディングス	17,200	1,759.00	30,254,800	
FPパートナー	6,600	2,323.00	15,331,800	
あいちフィナンシャルグループ	28,100	2,780.00	78,118,000	
ジャムコ	9,300	1,785.00	16,600,500	
小野建	17,800	1,465.00	26,077,000	
ノジマ	53,000	2,240.00	118,720,000	
佐島電機	11,300	1,624.00	18,351,200	
カップ・クリエイト	25,500	1,453.00	37,051,500	
伯東	9,300	4,490.00	41,757,000	
コンドーテック	12,400	1,312.00	16,268,800	
ナガイレーベン	20,400	1,769.00	36,087,600	
三菱食品	14,900	4,690.00	69,881,000	
良品計画	193,100	4,103.00	792,289,300	
松田産業	12,300	3,090.00	38,007,000	
第一興商	62,800	1,589.00	99,789,200	
メディカルホールディングス	175,900	2,238.00	393,664,200	
アドヴァングループ	13,900	907.00	12,607,300	
SPK	6,600	2,100.00	13,860,000	
萩原電気ホールディングス	7,000	3,315.00	23,205,000	
アルビス	5,400	2,620.00	14,148,000	
アズワン	50,300	2,412.00	121,323,600	
スズデン	6,900	1,924.00	13,275,600	
シモジマ	10,800	1,286.00	13,888,800	
ドウシシャ	14,900	2,060.00	30,694,000	
高速	9,700	2,113.00	20,496,100	
G-7ホールディングス	17,700	1,272.00	22,514,400	
たけびし	6,900	1,891.00	13,047,900	
イオン北海道	40,100	857.00	34,365,700	
コジマ	31,300	982.00	30,736,600	
コーナン商事	17,800	3,585.00	63,813,000	
エコス	6,100	2,022.00	12,334,200	
ワタミ	19,500	977.00	19,051,500	
リックス	3,700	2,983.00	11,037,100	
システムソフト	53,200	72.00	3,830,400	
パン・パシフィック・インターナショナルホールディングス	327,800	4,113.00	1,348,241,400	
丸文	14,500	1,019.00	14,775,500	
西松屋チェーン	35,900	2,126.00	76,323,400	
ゼンショーホールディングス	92,100	7,614.00	701,249,400	

ハビネット	12,400	4,730.00	58,652,000
幸楽苑	12,000	1,086.00	13,032,000
橋本総業ホールディングス	6,400	1,195.00	7,648,000
日本ライフライン	43,500	1,568.00	68,208,000
サイゼリヤ	24,100	4,375.00	105,437,500
タカショー	13,200	392.00	5,174,400
VTホールディングス	63,100	493.00	31,108,300
アルゴグラフィックス	14,200	4,980.00	70,716,000
魚力	5,700	2,396.00	13,657,200
IDOM	55,000	1,127.00	61,985,000
日本エム・ディ・エム	12,100	595.00	7,199,500
フジ・コーポレーション	7,400	1,902.00	14,074,800
ユナイテッドアローズ	17,300	2,162.00	37,402,600
進和	9,900	2,841.00	28,125,900
ダイトロン	7,000	3,260.00	22,820,000
ハイデイ日高	26,200	2,689.00	70,451,800
シークス	23,300	1,051.00	24,488,300
コロワイド	91,600	1,709.50	156,590,200
オーハシテクニカ	7,700	1,849.00	14,237,300
壺番屋	64,000	958.00	61,312,000
白銅	4,800	2,314.00	11,107,200
スギホールディングス	87,200	2,771.50	241,674,800
薬王堂ホールディングス	7,900	1,852.00	14,630,800
島津製作所	220,700	3,933.00	868,013,100
JMS	14,100	476.00	6,711,600
長野計器	10,000	1,946.00	19,460,000
ブイ・テクノロジー	7,400	2,278.00	16,857,200
スター精密	26,000	1,938.00	50,388,000
東京計器	10,700	3,060.00	32,742,000
愛知時計電機	7,300	1,762.00	12,862,600
インターアクション	9,300	1,190.00	11,067,000
東京精密	31,500	8,826.00	278,019,000
マニー	61,300	1,372.50	84,134,250
ニコン	241,700	1,550.00	374,635,000
トプコン	87,100	2,851.50	248,365,650
オリンパス	877,900	2,078.00	1,824,276,200
理研計器	21,800	2,857.00	62,282,600
SCREENホールディングス	64,000	10,970.00	702,080,000
キヤノン電子	14,500	2,483.00	36,003,500
タムロン	21,100	3,685.00	77,753,500
HOYA	299,500	17,975.00	5,383,512,500
ノーリツ鋼機	14,500	4,465.00	64,742,500
A&Dホロンホールディングス	19,100	1,980.00	37,818,000
朝日インテック	187,000	2,653.50	496,204,500
キヤノン	764,900	5,141.00	3,932,350,900
リコー	403,800	1,623.50	655,569,300
シチズン時計	141,000	893.00	125,913,000
メニコン	57,300	1,328.00	76,094,400
パラマウントベッドホールディングス	33,100	2,679.00	88,674,900
トランザクション	10,100	2,134.00	21,553,400

ニホンフラッシュ	13,100	804.00	10,532,400
前田工織	27,300	1,754.00	47,884,200
アートネイチャー	15,900	746.00	11,861,400
フルヤ金属	13,100	2,849.00	37,321,900
バンダイナムコホールディングス	416,300	5,098.00	2,122,297,400
SHOEI	43,200	1,880.00	81,216,000
フランスベッドホールディングス	22,200	1,264.00	28,060,800
マーベラス	28,400	508.00	14,427,200
パイロットコーポレーション	23,500	4,201.00	98,723,500
萩原工業	10,200	1,489.00	15,187,800
エイベックス	28,900	1,254.00	36,240,600
フジシールインターナショナル	34,500	2,641.00	91,114,500
タカラトミー	64,300	3,774.00	242,668,200
広済堂ホールディングス	57,900	486.00	28,139,400
レック	19,600	1,208.00	23,676,800
三光合成	19,300	642.00	12,390,600
プロネクサス	16,000	1,268.00	20,288,000
TOPPANホールディングス	200,900	4,515.00	907,063,500
大日本印刷	317,900	2,206.50	701,446,350
共同印刷	4,500	4,270.00	19,215,000
NISSHA	26,200	1,399.00	36,653,800
ZACROS	12,100	4,090.00	49,489,000
TAKARA & COMPANY	8,300	3,045.00	25,273,500
前澤化成工業	10,800	1,786.00	19,288,800
未来工業	5,600	3,475.00	19,460,000
アシックス	566,200	3,400.00	1,925,080,000
ツツミ	3,600	2,301.00	8,283,600
JSP	12,600	2,063.00	25,993,800
ニチハ	19,200	2,972.00	57,062,400
ローランド	11,200	3,695.00	41,384,000
エフピコ	33,900	2,955.00	100,174,500
小松ウオール工業	11,200	1,479.00	16,564,800
ヤマハ	274,100	1,087.50	298,083,750
河合楽器製作所	4,800	3,075.00	14,760,000
クリナップ	14,900	656.00	9,774,400
ビジョン	97,600	1,646.00	160,649,600
天馬	12,700	2,650.00	33,655,000
キングジム	13,700	854.00	11,699,800
象印マホービン	45,700	1,498.00	68,458,600
リンテック	29,100	2,846.00	82,818,600
信越ポリマー	33,300	1,534.00	51,082,200
イトーキ	30,700	1,651.00	50,685,700
任天堂	968,200	11,310.00	10,950,342,000
三菱鉛筆	21,200	2,589.00	54,886,800
松風	15,500	2,139.00	33,154,500
タカラスタンダード	35,200	1,708.00	60,121,600
コクヨ	73,000	2,905.50	212,101,500
ナカバヤシ	16,600	531.00	8,814,600
ニフコ	57,600	3,700.00	213,120,000
立川ブラインド工業	7,100	1,402.00	9,954,200

グローブライド	15,100	1,890.00	28,539,000
オカムラ	46,100	1,965.00	90,586,500
バルカー	11,700	3,310.00	38,727,000
伊藤忠商事	1,090,500	6,551.00	7,143,865,500
丸紅	1,333,100	2,460.00	3,279,426,000
スクロール	24,200	1,034.00	25,022,800
ヨンドシーホールディングス	15,400	1,850.00	28,490,000
三陽商会	7,900	2,784.00	21,993,600
長瀬産業	72,400	2,766.50	200,294,600
蝶理	8,700	3,085.00	26,839,500
豊田通商	487,400	2,475.00	1,206,315,000
オンワードホールディングス	99,700	555.00	55,333,500
三共生興	21,100	629.00	13,271,900
兼松	67,800	2,541.00	172,279,800
美津濃	15,200	7,990.00	121,448,000
ルックホールディングス	4,900	2,240.00	10,976,000
三井物産	2,383,400	2,844.00	6,778,389,600
日本紙パルプ商事	77,600	595.00	46,172,000
東京エレクトロン	324,500	24,200.00	7,852,900,000
カメイ	17,200	1,946.00	33,471,200
スターゼン	11,100	2,812.00	31,213,200
セイコーグループ	23,800	4,710.00	112,098,000
山善	54,500	1,269.00	69,160,500
椿本興業	8,900	2,139.00	19,037,100
住友商事	972,200	3,457.00	3,360,895,400
B I P R O G Y	52,000	4,303.00	223,756,000
内田洋行	6,600	6,790.00	44,814,000
三菱商事	2,998,100	2,589.00	7,762,080,900
第一実業	15,400	2,374.00	36,559,600
キヤノンマーケティングジャパン	31,900	5,071.00	161,764,900
西華産業	7,700	4,405.00	33,918,500
佐藤商事	11,300	1,452.00	16,407,600
東京産業	16,500	721.00	11,896,500
ユアサ商事	14,000	4,505.00	63,070,000
神鋼商事	3,500	5,990.00	20,965,000
阪和興業	26,600	4,950.00	131,670,000
正栄食品工業	10,700	3,810.00	40,767,000
カナデン	12,200	1,475.00	17,995,000
R Y O D E N	13,200	2,328.00	30,729,600
ニプロ	127,800	1,323.00	169,079,400
岩谷産業	161,200	1,559.00	251,310,800
極東貿易	9,700	1,623.00	15,743,100
アステナホールディングス	30,600	435.00	13,311,000
三愛オブリ	37,700	1,765.00	66,540,500
稲畑産業	43,800	3,115.00	136,437,000
G S I クレオス	8,700	2,098.00	18,252,600
明和産業	24,000	711.00	17,064,000
ゴールドウイン	27,200	7,186.00	195,459,200
ユニ・チャーム	960,800	1,144.50	1,099,635,600
ワキタ	24,000	1,694.00	40,656,000

東邦ホールディングス	43,700	4,134.00	180,655,800	
サンゲツ	40,800	2,894.00	118,075,200	
ミツウロコグループホールディングス	20,600	1,800.00	37,080,000	
シナネンホールディングス	4,600	5,550.00	25,530,000	
伊藤忠エネクス	40,300	1,576.00	63,512,800	
サンリオ	131,700	6,991.00	920,714,700	
サンワテクノス	7,300	2,150.00	15,695,000	
新光商事	21,900	950.00	20,805,000	
トーヨー	6,900	2,623.00	18,098,700	
三信電気	6,600	1,995.00	13,167,000	
東陽テクニカ	14,900	1,418.00	21,128,200	
モスフードサービス	23,900	3,560.00	85,084,000	
加賀電子	33,100	2,654.00	87,847,400	
都築電気	9,300	2,359.00	21,938,700	
ソーダニッカ	15,900	1,111.00	17,664,900	
立花エレテック	9,700	2,453.00	23,794,100	
木曽路	24,500	2,164.00	53,018,000	
S R Sホールディングス	26,700	1,225.00	32,707,500	
千趣会	32,800	239.00	7,839,200	
リテールパートナーズ	24,100	1,233.00	29,715,300	
上新電機	16,100	2,167.00	34,888,700	
日本瓦斯	77,600	2,177.50	168,974,000	
ロイヤルホールディングス	28,500	2,356.00	67,146,000	
チヨダ	15,600	1,097.00	17,113,200	
ライフコーポレーション	17,000	3,600.00	61,200,000	
リンガーハット	20,800	2,253.00	46,862,400	
MrMaxHD	20,300	689.00	13,986,700	
AOKIホールディングス	34,700	1,248.00	43,305,600	
オークワ	25,900	772.00	19,994,800	
コメリ	21,900	2,819.00	61,736,100	
青山商事	34,600	2,106.00	72,867,600	
しまむら	37,900	8,949.00	339,167,100	
高島屋	225,400	1,235.00	278,369,000	
松屋	27,500	1,035.00	28,462,500	
エイチ・ツー・オー リテイリング	78,900	2,266.00	178,787,400	
近鉄百貨店	9,300	2,125.00	19,762,500	
丸井グループ	107,800	2,593.50	279,579,300	
クレディセゾン	95,600	3,559.00	340,240,400	
アクシアル リテイリング	44,200	968.00	42,785,600	
イオン	600,000	3,701.00	2,220,600,000	
イズミ	24,600	3,060.00	75,276,000	
フォーバル	6,400	1,418.00	9,075,200	
平和堂	27,100	2,395.00	64,904,500	
フジ	29,800	2,036.00	60,672,800	
ヤオコー	19,200	9,210.00	176,832,000	
ゼビオホールディングス	22,200	1,211.00	26,884,200	
ケーズホールディングス	109,000	1,394.50	152,000,500	
PALTAC	25,200	3,932.00	99,086,400	
三谷産業	28,300	332.00	9,395,600	
あおぞら銀行	104,100	2,206.00	229,644,600	

三菱UFJフィナンシャル・グループ	9,686,200	1,960.50	18,989,795,100	
りそなホールディングス	1,865,000	1,209.50	2,255,717,500	
三井住友トラストグループ	537,600	3,881.00	2,086,425,600	
三井住友フィナンシャルグループ	3,150,300	3,869.00	12,188,510,700	
千葉銀行	467,600	1,376.00	643,417,600	
群馬銀行	262,300	1,078.50	282,890,550	
武蔵野銀行	23,100	3,140.00	72,534,000	
千葉興業銀行	35,700	1,496.00	53,407,200	
筑波銀行	66,300	250.00	16,575,000	
七十七銀行	48,400	4,508.00	218,187,200	
秋田銀行	10,100	2,260.00	22,826,000	
山形銀行	16,800	1,384.00	23,251,200	
岩手銀行	9,600	3,030.00	29,088,000	
東邦銀行	130,100	314.00	40,851,400	
ふくおかフィナンシャルグループ	131,400	4,048.00	531,907,200	
スルガ銀行	101,700	1,316.00	133,837,200	
八十二銀行	353,400	996.10	352,021,740	
山梨中央銀行	16,900	2,048.00	34,611,200	
大垣共立銀行	28,700	2,221.00	63,742,700	
福井銀行	13,600	1,868.00	25,404,800	
清水銀行	6,000	1,500.00	9,000,000	
滋賀銀行	23,000	4,755.00	109,365,000	
南都銀行	22,900	3,500.00	80,150,000	
百五銀行	142,200	712.00	101,246,400	
紀陽銀行	53,900	2,165.00	116,693,500	
ほくほくフィナンシャルグループ	84,900	2,226.50	189,029,850	
山陰合同銀行	94,600	1,260.00	119,196,000	
百十四銀行	14,700	3,315.00	48,730,500	
四国銀行	22,400	1,168.00	26,163,200	
阿波銀行	21,100	2,750.00	58,025,000	
大分銀行	9,200	3,220.00	29,624,000	
宮崎銀行	9,900	3,235.00	32,026,500	
佐賀銀行	8,800	2,247.00	19,773,600	
琉球銀行	34,600	1,115.00	38,579,000	
セブン銀行	540,900	300.30	162,432,270	
みずほフィナンシャルグループ	2,038,200	4,275.00	8,713,305,000	
山口フィナンシャルグループ	148,100	1,650.00	244,365,000	
芙蓉総合リース	14,000	11,115.00	155,610,000	
みずほリース	113,400	1,025.00	116,235,000	
東京センチュリー	112,800	1,429.00	161,191,200	
SBIホールディングス	243,000	4,465.00	1,084,995,000	
日本証券金融	55,300	1,776.00	98,212,800	
アイフル	250,100	353.00	88,285,300	
名古屋銀行	9,500	7,320.00	69,540,000	
北洋銀行	205,900	525.00	108,097,500	
愛媛銀行	22,300	1,107.00	24,686,100	
京葉銀行	67,800	811.00	54,985,800	
栃木銀行	69,100	301.00	20,799,100	
北日本銀行	5,400	3,390.00	18,306,000	
東和銀行	27,700	650.00	18,005,000	

リコーリース	14,400	5,210.00	75,024,000
イオンフィナンシャルサービス	86,700	1,235.50	107,117,850
アコム	359,300	392.10	140,881,530
ジャックス	18,000	3,780.00	68,040,000
オリエントコーポレーション	49,400	809.00	39,964,600
オリックス	905,500	3,064.00	2,774,452,000
三菱HCキャピタル	757,000	1,009.00	763,813,000
ジャフコグループ	44,800	2,321.00	103,980,800
トモニホールディングス	144,300	489.00	70,562,700
大和証券グループ本社	1,079,900	1,052.50	1,136,594,750
野村ホールディングス	2,539,500	992.90	2,521,469,550
岡三証券グループ	119,400	613.00	73,192,200
丸三証券	50,300	975.00	49,042,500
東洋証券	45,000	574.00	25,830,000
東海東京フィナンシャル・ホールディングス	179,300	497.00	89,112,100
水戸証券	41,500	534.00	22,161,000
いちよし証券	30,600	748.00	22,888,800
松井証券	104,000	803.00	83,512,000
SOMP Oホールディングス	738,400	4,259.00	3,144,845,600
日本取引所グループ	898,300	1,577.00	1,416,619,100
マネックスグループ	147,900	792.00	117,136,800
極東証券	18,800	1,627.00	30,587,600
岩井コスモホールディングス	17,200	2,479.00	42,638,800
アイザワ証券グループ	21,900	1,768.00	38,719,200
フィデアホールディングス	15,700	1,518.00	23,832,600
池田泉州ホールディングス	209,400	430.00	90,042,000
アニコムホールディングス	51,300	538.00	27,599,400
MS&ADインシュアランスグループホールディングス	1,106,900	3,047.00	3,372,724,300
スパークス・グループ	16,800	1,561.00	26,224,800
第一生命ホールディングス	710,400	4,513.00	3,206,035,200
東京海上ホールディングス	1,474,300	5,144.00	7,583,799,200
イー・ギャランティ	24,600	1,755.00	43,173,000
NECキャピタルソリューション	7,400	3,820.00	28,268,000
T&Dホールディングス	405,500	3,218.00	1,304,899,000
アドバンスクリエイト	11,700	556.00	6,505,200
三井不動産	2,073,600	1,270.50	2,634,508,800
三菱地所	860,600	2,183.00	1,878,689,800
平和不動産	24,500	4,670.00	114,415,000
東京建物	131,800	2,410.00	317,638,000
京阪神ビルディング	25,300	1,446.00	36,583,800
住友不動産	245,900	5,124.00	1,259,991,600
テーオーシー	26,800	635.00	17,018,000
レオパレス21	132,100	576.00	76,089,600
スターツコーポレーション	24,700	3,975.00	98,182,500
フジ住宅	19,000	718.00	13,642,000
空港施設	21,200	592.00	12,550,400
明和地所	12,100	1,047.00	12,668,700
ゴールドクレスト	10,300	3,020.00	31,106,000

リログループ	87,800	1,863.50	163,615,300
エスリード	7,100	4,330.00	30,743,000
日神グループホールディングス	24,200	535.00	12,947,000
日本エスコン	39,700	1,023.00	40,613,100
MIRARTHホールディングス	88,400	505.00	44,642,000
イオンモール	91,400	1,959.00	179,052,600
ランド	947,500	7.00	6,632,500
カチタス	40,700	2,078.00	84,574,600
東祥	13,300	661.00	8,791,300
トーセイ	25,100	2,409.00	60,465,900
サンフロンティア不動産	25,100	1,914.00	48,041,400
FJネクストホールディングス	16,000	1,149.00	18,384,000
グランディハウス	14,200	584.00	8,292,800
東武鉄道	161,600	2,576.00	416,281,600
相鉄ホールディングス	50,600	2,280.00	115,368,000
東急	430,100	1,689.50	726,653,950
京浜急行電鉄	189,700	1,421.00	269,563,700
小田急電鉄	253,500	1,453.00	368,335,500
京王電鉄	81,100	3,800.00	308,180,000
京成電鉄	266,800	1,450.00	386,860,000
富士急行	18,900	2,321.00	43,866,900
東日本旅客鉄道	845,500	2,895.00	2,447,722,500
西日本旅客鉄道	378,100	2,972.00	1,123,713,200
東海旅客鉄道	590,700	2,930.00	1,730,751,000
東京地下鉄	256,200	1,792.00	459,110,400
西武ホールディングス	166,900	3,055.00	509,879,500
鴻池運輸	26,100	2,904.00	75,794,400
西日本鉄道	44,200	2,178.50	96,289,700
ハマキョウレックス	52,400	1,257.00	65,866,800
サカイ引越センター	19,400	2,323.00	45,066,200
近鉄グループホールディングス	163,900	3,331.00	545,950,900
阪急阪神ホールディングス	203,100	3,787.00	769,139,700
南海電気鉄道	68,200	2,446.00	166,817,200
京阪ホールディングス	84,400	3,250.00	274,300,000
神戸電鉄	4,100	2,430.00	9,963,000
名古屋鉄道	169,300	1,774.50	300,422,850
山陽電気鉄道	11,500	1,999.00	22,988,500
ヤマトホールディングス	186,100	1,982.50	368,943,250
山九	36,900	5,988.00	220,957,200
日新	10,400	4,290.00	44,616,000
丸全昭和運輸	9,500	5,740.00	54,530,000
センコーグループホールディングス	100,800	1,426.00	143,740,800
トナミホールディングス	3,400	5,970.00	20,298,000
ニッコンホールディングス	87,100	2,296.00	199,981,600
福山通運	16,400	3,560.00	58,384,000
セイノーホールディングス	75,400	2,251.50	169,763,100
神奈川中央交通	4,500	3,890.00	17,505,000
AZ-COM丸和ホールディングス	47,600	1,205.00	57,358,000
日本郵船	317,200	5,236.00	1,660,859,200
商船三井	291,100	5,502.00	1,601,632,200

川崎汽船	348,300	2,130.00	741,879,000
NSユニテッド海運	9,700	4,035.00	39,139,500
飯野海運	56,300	1,028.00	57,876,400
九州旅客鉄道	117,400	3,620.00	424,988,000
SGホールディングス	257,000	1,576.50	405,160,500
NIPPON EXPRESSホールディングス	164,100	2,653.00	435,357,300
日本航空	351,000	2,649.00	929,799,000
ANAホールディングス	416,500	2,941.50	1,225,134,750
ビーウィズ	3,200	1,416.00	4,531,200
サンウェルズ	6,100	703.00	4,288,300
TREホールディングス	36,200	1,546.00	55,965,200
人・夢・技術グループ	6,500	1,515.00	9,847,500
シルバーライフ	4,600	781.00	3,592,600
Genky DrugStores	14,300	2,941.00	42,056,300
コア商事ホールディングス	11,800	709.00	8,366,200
KPPグループホールディングス	33,700	675.00	22,747,500
ブックオフグループホールディングス	11,700	1,339.00	15,666,300
ギフトホールディングス	7,900	3,570.00	28,203,000
三菱倉庫	155,800	1,035.00	161,253,000
三井倉庫ホールディングス	15,800	7,500.00	118,500,000
住友倉庫	45,400	2,740.00	124,396,000
澁澤倉庫	7,000	3,145.00	22,015,000
ヤマタネ	6,500	3,675.00	23,887,500
乾汽船	19,400	1,441.00	27,955,400
日本トランスシティ	30,900	912.00	28,180,800
中央倉庫	9,100	1,387.00	12,621,700
安田倉庫	10,400	1,732.00	18,012,800
NISSOホールディングス	13,700	771.00	10,562,700
大栄環境	34,300	2,687.00	92,164,100
GENOVA	5,400	1,068.00	5,767,200
日本管財ホールディングス	16,500	2,558.00	42,207,000
上組	70,700	3,325.00	235,077,500
キューソー流通システム	10,200	1,845.00	18,819,000
エーアイティー	9,600	1,651.00	15,849,600
内外トランスライン	6,200	2,457.00	15,233,400
日本コンセプト	5,600	1,803.00	10,096,800
TBSホールディングス	75,900	4,193.00	318,248,700
日本テレビホールディングス	136,200	2,846.00	387,625,200
朝日放送グループホールディングス	14,400	701.00	10,094,400
テレビ朝日ホールディングス	37,200	2,539.00	94,450,800
スカパーJSAATHホールディングス	119,500	1,081.00	129,179,500
テレビ東京ホールディングス	9,500	3,560.00	33,820,000
ビジョン	23,200	1,173.00	27,213,600
U-NEXT HOLDINGS	51,600	1,791.00	92,415,600
日本通信	123,600	156.00	19,281,600
日本電信電話	45,743,300	146.90	6,719,690,770
KDDI	1,131,000	4,895.00	5,536,245,000
ソフトバンク	24,605,200	210.90	5,189,236,680
光通信	17,700	36,800.00	651,360,000

エムティーアイ	10,500	861.00	9,040,500
GMOインターネットグループ	50,100	2,870.00	143,787,000
ファイバーゲート	8,100	1,004.00	8,132,400
KADOKAWA	81,300	3,628.00	294,956,400
学研ホールディングス	28,100	977.00	27,453,700
ゼンリン	26,200	985.00	25,807,000
東京電力ホールディングス	1,290,000	398.60	514,194,000
中部電力	565,100	1,590.50	898,791,550
関西電力	747,900	1,737.00	1,299,102,300
中国電力	266,300	848.90	226,062,070
北陸電力	156,700	792.20	124,137,740
東北電力	403,600	1,071.00	432,255,600
四国電力	142,900	1,146.50	163,834,850
九州電力	353,400	1,288.50	455,355,900
北海道電力	160,500	729.70	117,116,850
沖縄電力	39,400	907.00	35,735,800
電源開発	115,300	2,601.50	299,952,950
エフオン	11,300	385.00	4,350,500
イーレックス	29,800	783.00	23,333,400
レノバ	41,900	721.00	30,209,900
東京瓦斯	289,900	4,684.00	1,357,891,600
大阪瓦斯	301,200	3,395.00	1,022,574,000
東邦瓦斯	60,400	4,089.00	246,975,600
北海道瓦斯	45,700	508.00	23,215,600
広島ガス	32,600	348.00	11,344,800
西部ガスホールディングス	16,000	1,641.00	26,256,000
静岡ガス	34,900	1,020.00	35,598,000
メタウォーター	20,800	1,960.00	40,768,000
M&A総研ホールディングス	17,000	1,373.00	23,341,000
アイネット	9,400	1,943.00	18,264,200
松竹	8,800	11,780.00	103,664,000
東宝	96,200	7,188.00	691,485,600
エイチ・アイ・エス	50,400	1,490.00	75,096,000
東映	25,300	5,050.00	127,765,000
ラックランド	6,600	1,855.00	12,243,000
NTTデータグループ	402,100	2,837.00	1,140,757,700
共立メンテナンス	49,600	2,965.00	147,064,000
イチネンホールディングス	15,400	1,642.00	25,286,800
建設技術研究所	16,200	2,376.00	38,491,200
スペース	11,400	1,066.00	12,152,400
アインホールディングス	16,300	4,556.00	74,262,800
燦ホールディングス	13,300	1,259.00	16,744,700
ピー・シー・エー	10,100	1,907.00	19,260,700
スバル興業	6,100	3,390.00	20,679,000
タナベコンサルティンググループ	6,800	1,237.00	8,411,600
ビジネスブレイン太田昭和	6,600	2,500.00	16,500,000
ナガワ	4,200	6,700.00	28,140,000
東京都競馬	11,500	4,505.00	51,807,500
カナモト	24,400	3,035.00	74,054,000
DTS	27,000	4,155.00	112,185,000

スクウェア・エニックス・ホールディングス	77,300	7,079.00	547,206,700	
シーイーシー	19,400	1,818.00	35,269,200	
カブコン	305,700	3,968.00	1,213,017,600	
ニシオホールディングス	13,200	4,150.00	54,780,000	
アイ・エス・ビー	7,200	1,284.00	9,244,800	
日本空港ビルデング	53,400	4,513.00	240,994,200	
トランス・コスモス	20,000	3,070.00	61,400,000	
乃村工藝社	68,700	883.00	60,662,100	
S C S K	125,700	3,776.00	474,643,200	
藤田観光	7,000	9,330.00	65,310,000	
K N T - C Tホールディングス	9,400	1,137.00	10,687,800	
トーカイ	14,000	2,041.00	28,574,000	
セコム	321,100	5,117.00	1,643,068,700	
N S W	6,800	2,808.00	19,094,400	
セントラル警備保障	8,500	2,865.00	24,352,500	
アイネス	12,000	1,725.00	20,700,000	
丹青社	33,500	870.00	29,145,000	
メイテックグループホールディングス	58,200	2,977.00	173,261,400	
T K C	27,400	3,780.00	103,572,000	
富士ソフト	42,600	9,790.00	417,054,000	
応用地質	14,600	2,899.00	42,325,400	
船井総研ホールディングス	31,600	2,360.00	74,576,000	
N S D	59,200	3,412.00	201,990,400	
コナミグループ	57,700	18,590.00	1,072,643,000	
学究社	6,300	2,017.00	12,707,100	
イオンディライト	16,900	4,510.00	76,219,000	
ナック	16,100	666.00	10,722,600	
福井コンピュータホールディングス	10,700	3,045.00	32,581,500	
ダイセキ	37,900	3,620.00	137,198,000	
ステップ	5,800	2,172.00	12,597,600	
泉州電業	10,600	4,795.00	50,827,000	
GENKI GLOBAL DINI NG CONCEPTS	9,200	3,235.00	29,762,000	
トラスコ中山	34,100	1,973.00	67,279,300	
ヤマダホールディングス	498,700	431.40	215,139,180	
オートバックスセブン	56,500	1,463.00	82,659,500	
モリト	12,800	1,513.00	19,366,400	
アークランズ	48,300	1,619.00	78,197,700	
ニトリホールディングス	59,100	16,265.00	961,261,500	
グルメ杵屋	13,300	1,078.00	14,337,400	
ケーユーホールディングス	9,500	1,109.00	10,535,500	
吉野家ホールディングス	63,400	2,931.50	185,857,100	
加藤産業	20,000	4,460.00	89,200,000	
イノテック	11,000	1,374.00	15,114,000	
イエローハット	28,500	2,862.00	81,567,000	
松屋フーズホールディングス	7,600	5,830.00	44,308,000	
J B C Cホールディングス	10,200	4,650.00	47,430,000	
J Kホールディングス	12,400	999.00	12,387,600	
サガミホールディングス	26,000	1,739.00	45,214,000	

日伝	9,300	2,902.00	26,988,600	
ミロク情報サービス	14,000	1,803.00	25,242,000	
杉本商事	14,400	1,224.00	17,625,600	
因幡電機産業	45,200	3,847.00	173,884,400	
王将フードサービス	32,100	3,030.00	97,263,000	
ミニストップ	13,600	1,724.00	23,446,400	
アークス	27,300	2,735.00	74,665,500	
バローホールディングス	31,000	2,231.00	69,161,000	
東テク	16,300	2,449.00	39,918,700	
ミスミグループ本社	245,000	2,636.50	645,942,500	
ベルク	8,000	6,520.00	52,160,000	
大 庄	9,800	1,086.00	10,642,800	
ファーストリテイリング	91,200	45,560.00	4,155,072,000	
ソフトバンクグループ	758,600	8,991.00	6,820,572,600	
スズケン	53,400	4,840.00	258,456,000	
サンドラッグ	54,600	4,314.00	235,544,400	
サクスパー ホールディングス	15,500	903.00	13,996,500	
ジェコス	9,700	1,023.00	9,923,100	
ベルーナ	39,200	892.00	34,966,400	
合計	289,921,100		595,879,503,920	

(2) 株式以外の有価証券

該当事項はありません。

第2 信用取引契約残高明細表

該当事項はありません。

第3 デリバティブ取引及び為替予約取引の契約額等及び時価の状況表

「(デリバティブ取引等に関する注記)」にて記載しております。

国内債券パッシブ・ファンド・マザーファンド

貸借対照表

(単位:円)

2025年2月25日現在

資産の部	
流動資産	
コール・ローン	3,299,095,650
国債証券	407,738,654,900
地方債証券	25,528,208,283
特殊債証券	24,197,792,152
社債証券	20,810,986,400
未収利息	1,053,880,729
前払費用	205,576,059
流動資産合計	482,834,194,173
資産合計	482,834,194,173
負債の部	
流動負債	
未払解約金	406,059,000
流動負債合計	406,059,000
負債合計	406,059,000
純資産の部	
元本等	
元本	405,709,777,585
剰余金	
剰余金又は欠損金()	76,718,357,588
元本等合計	482,428,135,173
純資産合計	482,428,135,173
負債純資産合計	482,834,194,173

注記表

(重要な会計方針に係る事項に関する注記)

項目	自 2024年2月27日 至 2025年2月25日
1. 有価証券の評価基準及び評価方法	国債証券、地方債証券、特殊債券及び社債券 個別法に基づき、原則として時価で評価しております。時価評価にあたっては、金融商品取引業者、銀行等の提示する価額（但し、売気配相場は使用しない）、価格情報会社の提供する価額又は日本証券業協会発表の売買参考統計値（平均値）等で評価しております。

(貸借対照表に関する注記)

項目	2025年2月25日現在
1. 本報告書における開示対象ファンドの期首における当該親投資信託の元本額	429,366,789,140円
同期中追加設定元本額	581,100,802,007円
同期中一部解約元本額	604,757,813,562円
元本の内訳	
ファンド名	
D I A M国内債券パッシブ・ファンド	31,715,726,532円
M I T O ラップ型ファンド(安定型)	44,590,897円
M I T O ラップ型ファンド(中立型)	87,642,668円
M I T O ラップ型ファンド(積極型)	48,692,689円
グローバル8資産ラップファンド(安定型)	545,814,761円
グローバル8資産ラップファンド(中立型)	243,096,935円
グローバル8資産ラップファンド(積極型)	24,355,889円
たわらノーロード 国内債券	20,665,580,825円
たわらノーロード バランス(8資産均等型)	8,451,427,723円
たわらノーロード バランス(堅実型)	1,827,847,480円
たわらノーロード バランス(標準型)	4,129,784,345円
たわらノーロード バランス(積極型)	645,596,019円
たわらノーロード スマートグローバルバランス(保守型)	187,199,182円
たわらノーロード スマートグローバルバランス(安定型)	2,589,362,984円
たわらノーロード スマートグローバルバランス(安定成長型)	3,179,035,460円
たわらノーロード スマートグローバルバランス(成長型)	839,308,977円
たわらノーロード スマートグローバルバランス(積極型)	243,747円
たわらノーロード 最適化バランス(保守型)	57,584,292円
たわらノーロード 最適化バランス(安定型)	23,350,762円
たわらノーロード 最適化バランス(安定成長型)	192,664,296円
たわらノーロード 最適化バランス(成長型)	11,197,223円
たわらノーロード 最適化バランス(積極型)	62,284円
マスターズ・マルチアセット・ファンド(安定型)	16,586円
マスターズ・マルチアセット・ファンド(バランス型)	151,981円
D I A M国内債券インデックスファンド<DC年金>	12,477,850,112円
Oneグローバルバランス	295,356,428円
D I A Mバランス・ファンド<DC年金> 1安定型	12,731,750,466円
D I A Mバランス・ファンド<DC年金> 2安定・成長型	19,348,822,356円
D I A Mバランス・ファンド<DC年金> 3成長型	9,196,968,137円
D I A M DC バランス30インデックスファンド	2,665,230,900円
D I A M DC バランス50インデックスファンド	3,031,710,169円
D I A M DC バランス70インデックスファンド	611,488,243円
マネックス資産設計ファンド<隔月分配型>	89,984,128円
マネックス資産設計ファンド<育成型>	3,493,217,908円

マネックス資産設計ファンド エボリューション	4,772,050円
D I A M D C 8資産バランスファンド(新興国10)	5,964,165,123円
D I A M D C 8資産バランスファンド(新興国20)	2,781,170,839円
D I A M D C 8資産バランスファンド(新興国30)	600,160,258円
投資のソムリエ	46,508,174,557円
クルーズコントロール	583,214,459円
投資のソムリエ<DC年金>	6,353,662,906円
D I A M 8資産バランスファンドN<DC年金>	8,619,037,330円
4資産分散投資・ハイクラス<DC年金>	3,240,423,398円
投資のソムリエ<DC年金>リスク抑制型	11,723,540,837円
リスク抑制世界8資産バランスファンド	29,332,860,055円
投資のソムリエ(ターゲット・イヤー2045)	398,329,936円
投資のソムリエ(ターゲット・イヤー2055)	215,563,504円
リスク抑制世界8資産バランスファンド(DC)	123,859,607円
投資のソムリエ(ターゲット・イヤー2035)	1,583,892,911円
4資産分散投資・スタンダード<DC年金>	7,107,826,266円
リスクコントロール世界資産分散ファンド	10,701,026,732円
9資産分散投資・スタンダード<DC年金>	7,065,200,010円
投資のソムリエ(ターゲット・イヤー2040)	556,908,674円
投資のソムリエ(ターゲット・イヤー2050)	233,447,451円
投資のソムリエ(ターゲット・イヤー2060)	139,791,623円
4資産分散投資・ミドルクラス<DC年金>	3,955,222,609円
投資のソムリエ(ターゲット・イヤー2065)	40,962,488円
Oneグローバル最適化バランス(安定型)<ラップ向け>	170,197,245円
投資のソムリエ(ターゲット・イヤー2070)	236,734円
インカム重視マルチアセット運用ファンド2019-12(適格機関投資家限定)	1,205,881,316円
インカム重視マルチアセット運用ファンド2020-06(適格機関投資家限定)	1,210,725,675円
マルチアセット・インカム戦略ファンド20-08(適格機関投資家限定)	785,904,666円
インカム重視マルチアセット運用ファンド2020-09(適格機関投資家限定)	728,330,287円
インカム重視マルチアセット運用ファンド2021-03(適格機関投資家限定)	1,203,589,965円
インカム重視マルチアセット運用ファンド 2021-04(適格機関投資家限定)	3,075,781,752円
マルチアセット・インカム戦略ファンド(内外株式債券型・シグナルヘッジ付き)2021-06(適格機関投資家限定)	2,054,831,837円
インカム重視マルチアセット運用ファンド2021-09(適格機関投資家限定)	839,856,805円
マルチアセット・インカム戦略ファンド(内外株式債券型・シグナルヘッジ付き)2022-05(適格機関投資家限定)	2,088,942,570円
予兆モデル活用型戦略ファンド2024-01(適格機関投資家限定)	1,336,089,566円
D I A M国内債券パッシブファンド(適格機関投資家向け)	8,978,092,326円
Oneコアポートフォリオ戦略ファンド(適格機関投資家限定)	42,158,175円
投資のソムリエ・私募(適格機関投資家限定)	927,013,332円
A M O n eマルチアセット・インカム戦略ファンド(シグナルヘッジ付き)(適格機関投資家限定)	202,070,291円
D I A Mワールドバランス25VA(適格機関投資家限定)	258,837,645円
One収益追求型マルチアセット戦略ファンド(適格機関投資家限定)	82,625,295円

One収益追求型マルチアセット戦略ファンド(適格機関投資家限定)	85,373,971円
One収益追求型マルチアセット戦略ファンド(適格機関投資家限定)	82,365,873円
インカム重視マルチアセット運用ファンド(適格機関投資家限定)	2,020,014,842円
リスクコントロール世界8資産バランスファンド(FOFs用)(適格機関投資家専用)	23,704,697円
AMOneコアポートフォリオ・プラス戦略ファンド(適格機関投資家限定)	16,647,602円
DIAMグローバル・バランスファンド25VA(適格機関投資家限定)	139,105,386円
DIAMグローバル・バランスファンド50VA(適格機関投資家限定)	97,930,374円
DIAM国際分散バランスファンド30VA(適格機関投資家限定)	20,990,875円
DIAM国際分散バランスファンド50VA(適格機関投資家限定)	54,904,125円
DIAM国内重視バランスファンド30VA(適格機関投資家限定)	29,213,972円
DIAM国内重視バランスファンド50VA(適格機関投資家限定)	424,649円
DIAM世界バランスファンド40VA(適格機関投資家限定)	253,706円
DIAM世界バランスファンド50VA(適格機関投資家限定)	5,927,475円
DIAMバランスファンド25VA(適格機関投資家限定)	2,180,784,048円
DIAMバランスファンド37.5VA(適格機関投資家限定)	2,083,147,342円
DIAMバランスファンド50VA(適格機関投資家限定)	4,399,781,825円
DIAMグローバル・アセット・バランスVA(適格機関投資家限定)	53,637,688円
DIAMグローバル・アセット・バランスVA2(適格機関投資家限定)	125,568,707円
DIAM アクサ グローバル バランスファンド30VA(適格機関投資家限定)	1,315,482,403円
DIAM世界アセットバランスファンドVA(適格機関投資家向け)	90,778,035円
DIAM世界バランスファンド55VA(適格機関投資家限定)	626,489円
DIAM世界アセットバランスファンド2VA(適格機関投資家限定)	1,015,637,554円
DIAM世界アセットバランスファンド40VA(適格機関投資家限定)	27,926,163円
DIAM世界アセットバランスファンド25VA(適格機関投資家限定)	164,815,959円
DIAM世界アセットバランスファンド3VA(適格機関投資家限定)	232,328,055円
DIAM世界アセットバランスファンド4VA(適格機関投資家限定)	388,743,332円
DIAM世界バランス25VA(適格機関投資家限定)	191,982,212円
DIAM国内バランス30VA(適格機関投資家限定)	48,817,660円
コアサテライト戦略ファンド(適格機関投資家限定)	2,250,989円
動的パッケージファンド<DC年金>	347,659,551円
コア資産形成ファンド	140,069,364円
たわらノーロード 国内債券<ラップ専用>	13,380,771,822円
MHAM動的パッケージファンド[適格機関投資家限定]	37,515,659,624円
MHAM日本債券パッシブファンド[適格機関投資家限定]	26,778,481,039円
MHAM動的パッケージ4資産ファンド[適格機関投資家限定]	170,877,688円
計	405,709,777,585円
2. 受益権の総数	405,709,777,585口

(金融商品に関する注記)

1. 金融商品の状況に関する事項

項目	自 2024年2月27日 至 2025年2月25日
----	------------------------------

1. 金融商品に対する取組方針	当ファンドは、証券投資信託であり、信託約款に規定する「運用の基本方針」に従い、有価証券等の金融商品に対して投資として運用することを目的としております。
2. 金融商品の内容及び当該金融商品に係るリスク	当ファンドが保有する金融商品の種類は、有価証券、コール・ローン等の金銭債権及び金銭債務であります。当ファンドが保有する有価証券の詳細は「附属明細表」に記載しております。これらは、市場リスク（価格変動リスク、為替変動リスク、金利変動リスク）、信用リスク、及び流動性リスクを有しております。
3. 金融商品に係るリスク管理体制	運用担当部署から独立したコンプライアンス・リスク管理担当部署が、運用リスクを把握、管理し、その結果に基づき運用担当部署へ対応の指示等を行うことにより、適切な管理を行います。運用評価委員会等はこれらの運用リスク管理状況の報告を受け、総合的な見地から運用状況全般の管理を行います。

2. 金融商品の時価等に関する事項

項目	2025年2月25日現在
1. 貸借対照表計上額、時価及びその差額	貸借対照表上の金融商品は原則としてすべて時価で評価しているため、貸借対照表計上額と時価との差額はありません。
2. 時価の算定方法	(1)有価証券 「（重要な会計方針に係る事項に関する注記）」にて記載しております。 (2)デリバティブ取引 該当事項はありません。 (3)上記以外の金融商品 上記以外の金融商品（コール・ローン等の金銭債権及び金銭債務）は短時間で決済されるため、帳簿価額は時価と近似していることから、当該帳簿価額を時価としております。
3. 金融商品の時価等に関する事項についての補足説明	金融商品の時価の算定においては一定の前提条件等を採用しているため、異なる前提条件等によった場合、当該価額が異なることもあります。

（有価証券に関する注記）

売買目的有価証券

種類	2025年2月25日現在	
	当期の 損益に含まれた 評価差額（円）	
国債証券	749,228,150	
地方債証券	31,952,665	
特殊債券	39,682,165	
社債券	16,731,800	
合計	837,594,780	

（注）「当期の損益に含まれた評価差額」は、当該親投資信託の計算期間開始日から開示対象ファンドの期末日までの期間（2025年2月15日から2025年2月25日まで）に対応する金額であります。

（デリバティブ取引等に関する注記）

該当事項はありません。

（関連当事者との取引に関する注記）

該当事項はありません。

(1口当たり情報に関する注記)

2025年2月25日現在	
1口当たり純資産額 (1万口当たり純資産額)	1.1891円 (11,891円)

附属明細表

第1 有価証券明細表

(1) 株式

該当事項はありません。

(2) 株式以外の有価証券

2025年2月25日現在

種類	銘柄	券面総額 (円)	評価額 (円)	備考
国債証券	459回 利付国庫債券(2年)	2,300,000,000	2,288,868,000	
	460回 利付国庫債券(2年)	2,500,000,000	2,489,350,000	
	463回 利付国庫債券(2年)	2,700,000,000	2,687,391,000	
	464回 利付国庫債券(2年)	600,000,000	596,904,000	
	465回 利付国庫債券(2年)	2,000,000,000	1,988,800,000	
	467回 利付国庫債券(2年)	800,000,000	797,560,000	
	468回 利付国庫債券(2年)	3,100,000,000	3,089,553,000	
	147回 利付国庫債券(5年)	3,350,000,000	3,327,588,500	
	148回 利付国庫債券(5年)	2,000,000,000	1,982,040,000	
	149回 利付国庫債券(5年)	3,180,000,000	3,143,843,400	
	150回 利付国庫債券(5年)	4,570,000,000	4,508,259,300	
	151回 利付国庫債券(5年)	1,600,000,000	1,574,688,000	
	152回 利付国庫債券(5年)	1,790,000,000	1,765,136,900	
	153回 利付国庫債券(5年)	7,300,000,000	7,166,556,000	
	154回 利付国庫債券(5年)	1,200,000,000	1,178,004,000	
	155回 利付国庫債券(5年)	1,500,000,000	1,477,320,000	
	157回 利付国庫債券(5年)	4,500,000,000	4,409,460,000	
	158回 利付国庫債券(5年)	1,300,000,000	1,269,970,000	

159回 利付国庫債券(5年)	1,000,000,000	974,420,000	
160回 利付国庫債券(5年)	1,600,000,000	1,564,224,000	
161回 利付国庫債券(5年)	1,300,000,000	1,275,105,000	
162回 利付国庫債券(5年)	1,600,000,000	1,565,760,000	
163回 利付国庫債券(5年)	3,650,000,000	3,584,482,500	
164回 利付国庫債券(5年)	1,500,000,000	1,458,585,000	
165回 利付国庫債券(5年)	1,000,000,000	976,070,000	
166回 利付国庫債券(5年)	2,600,000,000	2,547,350,000	
167回 利付国庫債券(5年)	1,600,000,000	1,564,064,000	
168回 利付国庫債券(5年)	1,800,000,000	1,773,972,000	
169回 利付国庫債券(5年)	1,000,000,000	981,440,000	
170回 利付国庫債券(5年)	2,600,000,000	2,556,996,000	
173回 利付国庫債券(5年)	900,000,000	883,701,000	
174回 利付国庫債券(5年)	3,300,000,000	3,254,625,000	
175回 利付国庫債券(5年)	1,500,000,000	1,491,390,000	
1回 利付国庫債券(40年)	110,000,000	114,947,800	
2回 利付国庫債券(40年)	330,000,000	331,564,200	
3回 利付国庫債券(40年)	540,000,000	539,562,600	
4回 利付国庫債券(40年)	720,000,000	714,081,600	
5回 利付国庫債券(40年)	710,000,000	671,667,100	
6回 利付国庫債券(40年)	940,000,000	864,085,600	
7回 利付国庫債券(40年)	1,030,000,000	898,098,200	
8回 利付国庫債券(40年)	990,000,000	793,564,200	
9回 利付国庫債券(40年)	1,780,000,000	1,022,734,600	
10回 利付国庫債券(40年)	1,730,000,000	1,168,753,400	
11回 利付国庫債券(40年)	1,380,000,000	887,864,400	
12回 利付国庫債券(40年)	1,420,000,000	801,022,000	
13回 利付国庫債券(40年)	1,820,000,000	1,006,387,200	
14回 利付国庫債券(40年)	1,520,000,000	892,772,000	
15回 利付国庫債券(40年)	1,870,000,000	1,209,403,800	

16回 利付国庫債券(40年)	1,940,000,000	1,373,461,800	
17回 利付国庫債券(40年)	1,800,000,000	1,658,844,000	
1回 CT利付国庫債券(10年)	1,700,000,000	1,614,235,000	
2回 CT利付国庫債券(10年)	1,500,000,000	1,457,610,000	
343回 利付国庫債券(10年)	1,590,000,000	1,577,693,400	
344回 利付国庫債券(10年)	3,570,000,000	3,534,657,000	
345回 利付国庫債券(10年)	5,060,000,000	5,000,241,400	
346回 利付国庫債券(10年)	4,540,000,000	4,476,939,400	
347回 利付国庫債券(10年)	4,500,000,000	4,427,460,000	
348回 利付国庫債券(10年)	5,570,000,000	5,467,901,900	
349回 利付国庫債券(10年)	6,050,000,000	5,925,309,500	
350回 利付国庫債券(10年)	5,800,000,000	5,666,020,000	
351回 利付国庫債券(10年)	3,400,000,000	3,313,028,000	
352回 利付国庫債券(10年)	3,370,000,000	3,274,056,100	
353回 利付国庫債券(10年)	3,690,000,000	3,574,539,900	
354回 利付国庫債券(10年)	2,460,000,000	2,375,449,800	
355回 利付国庫債券(10年)	3,730,000,000	3,589,714,700	
356回 利付国庫債券(10年)	3,400,000,000	3,262,844,000	
357回 利付国庫債券(10年)	3,300,000,000	3,157,044,000	
358回 利付国庫債券(10年)	2,950,000,000	2,814,654,000	
359回 利付国庫債券(10年)	3,850,000,000	3,664,122,000	
360回 利付国庫債券(10年)	4,100,000,000	3,891,105,000	
361回 利付国庫債券(10年)	3,900,000,000	3,690,921,000	
362回 利付国庫債券(10年)	3,910,000,000	3,690,961,800	
363回 利付国庫債券(10年)	4,670,000,000	4,395,637,500	

364回 利付国庫債券(10年)	4,110,000,000	3,856,002,000	
365回 利付国庫債券(10年)	3,630,000,000	3,394,521,900	
366回 利付国庫債券(10年)	4,040,000,000	3,793,075,200	
367回 利付国庫債券(10年)	3,970,000,000	3,710,600,200	
368回 利付国庫債券(10年)	4,750,000,000	4,420,587,500	
369回 利付国庫債券(10年)	2,920,000,000	2,771,985,200	
370回 利付国庫債券(10年)	4,150,000,000	3,926,398,000	
371回 利付国庫債券(10年)	3,600,000,000	3,365,748,000	
372回 利付国庫債券(10年)	5,100,000,000	4,914,819,000	
373回 利付国庫債券(10年)	4,400,000,000	4,154,788,000	
374回 利付国庫債券(10年)	3,100,000,000	2,969,521,000	
375回 利付国庫債券(10年)	3,680,000,000	3,609,859,200	
376回 利付国庫債券(10年)	4,000,000,000	3,841,000,000	
377回 利付国庫債券(10年)	1,700,000,000	1,673,548,000	
1回 利付国庫債券(30年)	110,000,000	118,772,500	
2回 利付国庫債券(30年)	100,000,000	106,645,000	
4回 利付国庫債券(30年)	200,000,000	220,538,000	
6回 利付国庫債券(30年)	200,000,000	217,042,000	
11回 利付国庫債券(30年)	250,000,000	259,347,500	
12回 利付国庫債券(30年)	230,000,000	245,883,800	
13回 利付国庫債券(30年)	150,000,000	159,120,000	
14回 利付国庫債券(30年)	340,000,000	371,970,200	
15回 利付国庫債券(30年)	260,000,000	286,868,400	
16回 利付国庫債券(30年)	240,000,000	264,835,200	
17回 利付国庫債券(30年)	270,000,000	295,461,000	
18回 利付国庫債券(30年)	400,000,000	434,040,000	
19回 利付国庫債券(30年)	280,000,000	303,665,600	

20回 利付国庫債券(30年)	330,000,000	364,244,100	
21回 利付国庫債券(30年)	310,000,000	335,885,000	
22回 利付国庫債券(30年)	290,000,000	319,783,000	
23回 利付国庫債券(30年)	350,000,000	385,899,500	
25回 利付国庫債券(30年)	330,000,000	356,670,600	
26回 利付国庫債券(30年)	620,000,000	676,637,000	
27回 利付国庫債券(30年)	620,000,000	683,016,800	
28回 利付国庫債券(30年)	770,000,000	847,608,300	
29回 利付国庫債券(30年)	860,000,000	935,112,400	
30回 利付国庫債券(30年)	880,000,000	944,196,000	
31回 利付国庫債券(30年)	720,000,000	761,580,000	
32回 利付国庫債券(30年)	970,000,000	1,036,057,000	
33回 利付国庫債券(30年)	1,180,000,000	1,209,417,400	
34回 利付国庫債券(30年)	1,200,000,000	1,258,224,000	
35回 利付国庫債券(30年)	1,060,000,000	1,077,426,400	
36回 利付国庫債券(30年)	1,370,000,000	1,387,645,600	
37回 利付国庫債券(30年)	1,360,000,000	1,352,860,000	
38回 利付国庫債券(30年)	850,000,000	829,642,500	
39回 利付国庫債券(30年)	1,210,000,000	1,197,791,100	
40回 利付国庫債券(30年)	1,030,000,000	1,001,427,800	
41回 利付国庫債券(30年)	1,060,000,000	1,012,374,200	
42回 利付国庫債券(30年)	1,000,000,000	952,680,000	
43回 利付国庫債券(30年)	710,000,000	675,146,100	
44回 利付国庫債券(30年)	1,130,000,000	1,071,771,100	
45回 利付国庫債券(30年)	1,250,000,000	1,142,662,500	

46回 利付国庫債券(30年)	1,540,000,000	1,403,633,000	
47回 利付国庫債券(30年)	1,340,000,000	1,240,183,400	
48回 利付国庫債券(30年)	1,470,000,000	1,308,108,900	
49回 利付国庫債券(30年)	1,300,000,000	1,153,165,000	
50回 利付国庫債券(30年)	1,250,000,000	977,725,000	
51回 利付国庫債券(30年)	620,000,000	429,746,800	
52回 利付国庫債券(30年)	2,450,000,000	1,772,134,000	
53回 利付国庫債券(30年)	1,320,000,000	972,840,000	
54回 利付国庫債券(30年)	900,000,000	691,794,000	
55回 利付国庫債券(30年)	1,080,000,000	826,491,600	
56回 利付国庫債券(30年)	1,140,000,000	868,554,600	
57回 利付国庫債券(30年)	1,130,000,000	857,138,900	
58回 利付国庫債券(30年)	1,560,000,000	1,178,096,400	
59回 利付国庫債券(30年)	1,220,000,000	895,236,000	
60回 利付国庫債券(30年)	1,030,000,000	790,308,700	
61回 利付国庫債券(30年)	960,000,000	698,409,600	
62回 利付国庫債券(30年)	720,000,000	494,740,800	
63回 利付国庫債券(30年)	850,000,000	565,122,500	
64回 利付国庫債券(30年)	900,000,000	595,152,000	
65回 利付国庫債券(30年)	1,000,000,000	657,750,000	
66回 利付国庫債券(30年)	890,000,000	581,855,300	
67回 利付国庫債券(30年)	1,190,000,000	818,553,400	
68回 利付国庫債券(30年)	1,240,000,000	848,073,200	
69回 利付国庫債券(30年)	1,360,000,000	952,027,200	
70回 利付国庫債券(30年)	1,300,000,000	905,736,000	

71回 利付国庫債券(30年)	1,030,000,000	714,191,700	
72回 利付国庫債券(30年)	1,590,000,000	1,097,227,200	
73回 利付国庫債券(30年)	1,290,000,000	885,959,100	
74回 利付国庫債券(30年)	1,670,000,000	1,242,596,900	
75回 利付国庫債券(30年)	1,820,000,000	1,459,603,600	
76回 利付国庫債券(30年)	1,320,000,000	1,082,162,400	
77回 利付国庫債券(30年)	1,380,000,000	1,184,978,400	
78回 利付国庫債券(30年)	1,300,000,000	1,060,670,000	
79回 利付国庫債券(30年)	1,450,000,000	1,119,864,000	
80回 利付国庫債券(30年)	1,680,000,000	1,504,070,400	
81回 利付国庫債券(30年)	1,000,000,000	852,110,000	
82回 利付国庫債券(30年)	1,310,000,000	1,169,423,900	
83回 利付国庫債券(30年)	1,400,000,000	1,367,100,000	
84回 利付国庫債券(30年)	1,110,000,000	1,059,739,200	
85回 利付国庫債券(30年)	300,000,000	298,941,000	
85回 利付国庫債券(20年)	590,000,000	599,097,800	
86回 利付国庫債券(20年)	120,000,000	122,103,600	
87回 利付国庫債券(20年)	120,000,000	121,977,600	
88回 利付国庫債券(20年)	590,000,000	602,348,700	
89回 利付国庫債券(20年)	10,000,000	10,196,300	
90回 利付国庫債券(20年)	470,000,000	480,683,100	
91回 利付国庫債券(20年)	110,000,000	112,670,800	
92回 利付国庫債券(20年)	1,160,000,000	1,188,014,000	
93回 利付国庫債券(20年)	370,000,000	379,190,800	
94回 利付国庫債券(20年)	670,000,000	687,996,200	

95回 利付国庫債券(20年)	550,000,000	568,793,500	
96回 利付国庫債券(20年)	120,000,000	123,555,600	
97回 利付国庫債券(20年)	660,000,000	682,954,800	
98回 利付国庫債券(20年)	160,000,000	165,163,200	
99回 利付国庫債券(20年)	750,000,000	776,182,500	
100回 利付国庫債券(20年)	830,000,000	863,415,800	
101回 利付国庫債券(20年)	230,000,000	240,632,900	
102回 利付国庫債券(20年)	500,000,000	524,625,000	
103回 利付国庫債券(20年)	160,000,000	167,364,800	
104回 利付国庫債券(20年)	110,000,000	114,356,000	
105回 利付国庫債券(20年)	640,000,000	666,636,800	
106回 利付国庫債券(20年)	500,000,000	522,535,000	
107回 利付国庫債券(20年)	600,000,000	626,082,000	
108回 利付国庫債券(20年)	690,000,000	714,777,900	
109回 利付国庫債券(20年)	350,000,000	362,999,000	
110回 利付国庫債券(20年)	440,000,000	459,870,400	
111回 利付国庫債券(20年)	460,000,000	483,418,600	
112回 利付国庫債券(20年)	740,000,000	774,447,000	
113回 利付国庫債券(20年)	2,470,000,000	2,590,289,000	
116回 利付国庫債券(20年)	530,000,000	560,358,400	
117回 利付国庫債券(20年)	1,870,000,000	1,968,118,900	
118回 利付国庫債券(20年)	955,000,000	1,002,406,200	
119回 利付国庫債券(20年)	470,000,000	488,471,000	
120回 利付国庫債券(20年)	500,000,000	514,480,000	
121回 利付国庫債券(20年)	1,040,000,000	1,087,902,400	

122回 利付国庫債券(20年)	870,000,000	905,487,300	
123回 利付国庫債券(20年)	1,450,000,000	1,535,100,500	
125回 利付国庫債券(20年)	900,000,000	960,336,000	
126回 利付国庫債券(20年)	910,000,000	960,350,300	
127回 利付国庫債券(20年)	840,000,000	881,932,800	
128回 利付国庫債券(20年)	200,000,000	210,188,000	
130回 利付国庫債券(20年)	1,110,000,000	1,160,760,300	
131回 利付国庫債券(20年)	1,100,000,000	1,143,197,000	
132回 利付国庫債券(20年)	530,000,000	551,200,000	
133回 利付国庫債券(20年)	1,630,000,000	1,706,104,700	
134回 利付国庫債券(20年)	900,000,000	942,507,000	
135回 利付国庫債券(20年)	130,000,000	135,242,900	
136回 利付国庫債券(20年)	560,000,000	578,911,200	
137回 利付国庫債券(20年)	480,000,000	498,984,000	
138回 利付国庫債券(20年)	1,060,000,000	1,087,220,800	
139回 利付国庫債券(20年)	680,000,000	702,297,200	
140回 利付国庫債券(20年)	950,000,000	987,040,500	
141回 利付国庫債券(20年)	1,560,000,000	1,620,340,800	
142回 利付国庫債券(20年)	730,000,000	763,740,600	
143回 利付国庫債券(20年)	2,130,000,000	2,195,028,900	
144回 利付国庫債券(20年)	1,050,000,000	1,073,929,500	
145回 利付国庫債券(20年)	2,250,000,000	2,334,127,500	
146回 利付国庫債券(20年)	2,240,000,000	2,322,454,400	
147回 利付国庫債券(20年)	1,290,000,000	1,325,307,300	
148回 利付国庫債券(20年)	1,730,000,000	1,760,171,200	

149回 利付国庫債券(20年)	2,290,000,000	2,326,090,400	
150回 利付国庫債券(20年)	2,330,000,000	2,341,836,400	
151回 利付国庫債券(20年)	2,360,000,000	2,323,278,400	
152回 利付国庫債券(20年)	1,640,000,000	1,610,365,200	
153回 利付国庫債券(20年)	2,660,000,000	2,630,101,600	
154回 利付国庫債券(20年)	2,420,000,000	2,363,468,800	
155回 利付国庫債券(20年)	2,280,000,000	2,174,937,600	
156回 利付国庫債券(20年)	2,280,000,000	2,027,649,600	
157回 利付国庫債券(20年)	2,380,000,000	2,056,891,200	
158回 利付国庫債券(20年)	2,390,000,000	2,130,302,600	
159回 利付国庫債券(20年)	1,340,000,000	1,203,266,400	
160回 利付国庫債券(20年)	1,520,000,000	1,375,432,800	
161回 利付国庫債券(20年)	1,760,000,000	1,566,875,200	
162回 利付国庫債券(20年)	1,930,000,000	1,710,192,300	
163回 利付国庫債券(20年)	1,730,000,000	1,525,756,200	
164回 利付国庫債券(20年)	2,570,000,000	2,226,108,300	
165回 利付国庫債券(20年)	1,870,000,000	1,611,528,600	
166回 利付国庫債券(20年)	2,260,000,000	1,992,212,600	
167回 利付国庫債券(20年)	1,950,000,000	1,663,096,500	
168回 利付国庫債券(20年)	2,200,000,000	1,839,948,000	
169回 利付国庫債券(20年)	1,820,000,000	1,490,634,600	
170回 利付国庫債券(20年)	1,700,000,000	1,384,174,000	
171回 利付国庫債券(20年)	1,540,000,000	1,246,506,800	
172回 利付国庫債券(20年)	1,780,000,000	1,456,253,600	
173回 利付国庫債券(20年)	1,960,000,000	1,594,244,400	

	174回 利付国庫債券(20年)	1,870,000,000	1,512,156,800	
	175回 利付国庫債券(20年)	2,020,000,000	1,651,996,400	
	176回 利付国庫債券(20年)	2,200,000,000	1,789,062,000	
	177回 利付国庫債券(20年)	1,500,000,000	1,191,615,000	
	178回 利付国庫債券(20年)	1,900,000,000	1,527,334,000	
	179回 利付国庫債券(20年)	1,810,000,000	1,447,438,900	
	180回 利付国庫債券(20年)	2,240,000,000	1,878,956,800	
	181回 利付国庫債券(20年)	1,900,000,000	1,614,620,000	
	182回 利付国庫債券(20年)	1,750,000,000	1,533,315,000	
	183回 利付国庫債券(20年)	1,800,000,000	1,652,706,000	
	184回 利付国庫債券(20年)	1,580,000,000	1,374,900,200	
	185回 利付国庫債券(20年)	2,200,000,000	1,907,752,000	
	186回 利付国庫債券(20年)	2,300,000,000	2,129,892,000	
	187回 利付国庫債券(20年)	1,800,000,000	1,606,878,000	
	188回 利付国庫債券(20年)	1,450,000,000	1,358,708,000	
	189回 利付国庫債券(20年)	1,800,000,000	1,768,752,000	
	190回 利付国庫債券(20年)	1,200,000,000	1,157,292,000	
	国債証券 合計	437,625,000,000	407,738,654,900	
地方債証券	760回 東京都公募公債	100,000,000	98,774,000	
	783回 東京都公募公債	110,000,000	107,226,900	
	796回 東京都公募公債	200,000,000	190,574,000	
	802回 東京都公募公債	400,000,000	380,400,000	
	813回 東京都公募公債	300,000,000	283,647,000	
	1回 東京都公募公債 30年	200,000,000	213,940,000	
	14回 東京都公募公債 30年	100,000,000	99,712,000	
	9回 東京都公募公債 20年	200,000,000	204,312,000	
	10回 東京都公募公債 20年	300,000,000	306,936,000	
	18回 東京都公募公債 20年	100,000,000	104,572,000	
	21回 東京都公募公債 20年	100,000,000	104,981,000	

31回 東京都公募公債 20年	200,000,000	196,254,000	
28年度6回 北海道公募公債	100,000,000	98,865,000	
30年度8回 北海道公募公債	400,000,000	389,520,000	
30年度14回 北海道公募公債	400,000,000	387,304,000	
令和2年度19回 北海道公募公債	100,000,000	94,138,000	
36回2号 宮城県公募公債 10年	250,000,000	236,177,500	
237回 神奈川県公募公債	200,000,000	193,246,000	
251回 神奈川県公募公債 10年	200,000,000	188,790,000	
258回 神奈川県公募公債 10年	300,000,000	280,338,000	
3回 神奈川県公募公債 30年	100,000,000	110,388,000	
11回 神奈川県公募公債 20年	100,000,000	104,237,000	
16回 神奈川県公募公債 20年	300,000,000	315,963,000	
19回 神奈川県公募公債 20年	100,000,000	104,119,000	
413回 大阪府公募公債 10年	100,000,000	98,634,000	
419回 大阪府公募公債 10年	100,000,000	98,503,000	
464回 大阪府公募公債 10年	200,000,000	187,648,000	
467回 大阪府公募公債 10年	200,000,000	188,122,000	
469回 大阪府公募公債 10年	200,000,000	187,328,000	
472回 大阪府公募公債 10年	200,000,000	186,340,000	
474回 大阪府公募公債 10年	300,000,000	279,207,000	
10回 大阪府公募公債 20年	200,000,000	206,622,000	
13回 大阪府公募公債 20年	100,000,000	96,713,000	
14回 大阪府公募公債 20年	100,000,000	88,509,000	
190回 大阪府公募公債 5年	300,000,000	295,335,000	
29年度13回 京都府公募公債	109,330,000	106,803,383	
令和2年度1回 京都府公募公債	400,000,000	380,188,000	
令和2年度14回 京都府公募公債	200,000,000	188,992,000	

令和元年度16回 兵庫県公募公債	200,000,000	190,400,000	
令和3年度2回 兵庫県公募公債	100,000,000	94,157,000	
2回 兵庫県公募公債 30年	100,000,000	106,277,000	
1回 兵庫県公募公債 15年	200,000,000	202,388,000	
5回 兵庫県公募公債 15年	300,000,000	303,108,000	
9回 兵庫県公募公債 15年	100,000,000	99,705,000	
5回 兵庫県公募公債 12年	100,000,000	99,473,000	
令和元年度9回 静岡県公募公債	200,000,000	190,660,000	
令和2年度10回 静岡県公募公債	100,000,000	94,593,000	
令和2年度14回 静岡県公募公債	200,000,000	188,070,000	
2回 静岡県公募公債 15年	100,000,000	101,141,000	
4回 静岡県公募公債 15年	100,000,000	101,117,000	
8回 静岡県公募公債 15年	200,000,000	196,884,000	
7回 静岡県公募公債 20年	300,000,000	313,689,000	
22年度14回 愛知県公募公債	300,000,000	315,675,000	
24年度12回 愛知県公募公債 30年	100,000,000	101,220,000	
26年度4回 愛知県公募公債 20年	200,000,000	202,222,000	
27年度8回 愛知県公募公債 30年	150,000,000	135,676,500	
30年度19回 愛知県公募公債	200,000,000	192,372,000	
令和元年度7回 愛知県公募公債	300,000,000	192,714,000	
30年度3回 広島県公募公債	100,000,000	97,335,000	
令和2年7回 広島県公募公債	200,000,000	188,964,000	
27年度2回 広島県公募公債 30年	100,000,000	75,060,000	
令和2年2回 広島県公募公債	100,000,000	80,512,000	
令和元年度第8回 埼玉県公募公債	200,000,000	190,532,000	
6回 埼玉県公募公債 30年	200,000,000	156,412,000	
12回 埼玉県公募公債 30年	300,000,000	196,395,000	
9回 埼玉県公募公債 20年	100,000,000	105,164,000	
13回 埼玉県公募公債 20年	100,000,000	102,212,000	
14回 埼玉県公募公債 20年	300,000,000	303,546,000	
15回 埼玉県公募公債 20年	100,000,000	97,066,000	
28年度8回 福岡県公募公債	100,000,000	98,744,000	

30年度6回 福岡県公募公債	200,000,000	193,720,000	
令和元年度1回 福岡県公募公債	200,000,000	191,090,000	
令和2年5回 福岡県公募公債	100,000,000	94,484,000	
24年度1回 福岡県公募公債 15年	100,000,000	101,059,000	
令和元年3回 福岡県公募公債 30年	200,000,000	130,838,000	
20回2号 福岡県公募公債	100,000,000	103,760,000	
21年度2回 福岡県公募公債(20年)	100,000,000	105,342,000	
24年度2回 福岡県公募公債(20年)	300,000,000	308,274,000	
27年度9回 千葉県公募公債	100,000,000	99,305,000	
令和3年5回 千葉県公募公債	200,000,000	186,422,000	
14回 千葉県公募公債 20年	100,000,000	98,686,000	
18回 千葉県公募公債 20年	100,000,000	96,639,000	
21回 千葉県公募公債 20年	100,000,000	87,225,000	
令和3年度1回 長野県公募公債 10年	200,000,000	188,524,000	
5回 群馬県公募公債 20年	100,000,000	100,931,000	
157回 共同発行市場公募地方債	120,000,000	119,058,000	
159回 共同発行市場公募地方債	200,000,000	198,092,000	
160回 共同発行市場公募地方債	500,000,000	494,705,000	
166回 共同発行市場公募地方債	500,000,000	493,460,000	
169回 共同発行市場公募地方債	500,000,000	492,645,000	
173回 共同発行市場公募地方債	400,000,000	393,056,000	
174回 共同発行市場公募地方債	100,000,000	98,012,000	
178回 共同発行市場公募地方債	100,000,000	97,930,000	
179回 共同発行市場公募地方債	500,000,000	489,365,000	
189回 共同発行市場公募地方債	100,000,000	96,888,000	
194回 共同発行市場公募地方債	300,000,000	287,955,000	
196回 共同発行市場公募地方債	500,000,000	477,820,000	
203回 共同発行市場公募地方債	100,000,000	94,990,000	

227回 共同発行市場公募地方債	500,000,000	467,880,000	
228回 共同発行市場公募地方債	500,000,000	465,990,000	
30年度3回 堺市公募公債	100,000,000	96,846,000	
令和2年度1回 福島県公募公債	200,000,000	188,738,000	
29年度4回 大阪市公募公債	200,000,000	196,060,000	
令和2年2回 大阪市公募公債	300,000,000	284,745,000	
6回 大阪市公募公債 20年	200,000,000	208,734,000	
511回 名古屋市公募公債 10年	200,000,000	189,590,000	
16回 名古屋市公募公債 20年	100,000,000	100,896,000	
17回 名古屋市公募公債 20年	100,000,000	97,114,000	
4回 京都市公募公債 20年	100,000,000	102,581,000	
9回 京都市公募公債 20年	200,000,000	211,136,000	
24年度12回 神戸市公募公債	200,000,000	206,386,000	
30年度7回 神戸市公募公債 30年	300,000,000	292,035,000	
令和3年度6回 神戸市公募公債 30年	200,000,000	135,550,000	
令和元年度3回 横浜市公募公債	400,000,000	380,960,000	
2回 横浜市公募公債 30年	100,000,000	109,304,000	
17回 横浜市公募公債 20年	100,000,000	103,834,000	
29回 横浜市公募公債 20年	100,000,000	101,000,000	
23年度7回 札幌市公募公債 30年	100,000,000	101,559,000	
29年度5回 札幌市公募公債 20年	300,000,000	262,632,000	
第91回 川崎市公募公債	200,000,000	194,216,000	
6回 川崎市公募公債 20年	200,000,000	209,332,000	
5回 川崎市公募公債 30年	100,000,000	101,208,000	
6回 北九州市公募公債 20年	100,000,000	103,687,000	
11回 北九州市公募公債 20年	300,000,000	315,678,000	
17回 北九州市公募公債 20年	100,000,000	100,932,000	
22年度8回 福岡市公募公債	100,000,000	104,889,000	
30年度7回 福岡市公募公債	200,000,000	173,730,000	
2019年度5回 福岡市公募公債 20年	100,000,000	80,410,000	
29年度2回 広島市公募公債	200,000,000	175,790,000	
29年度6回 広島市公募公債	300,000,000	293,529,000	

	30年度2回 仙台市公募公債 20年	100,000,000	87,216,000	
	令和3年度3回 仙台市公募公債 5年	300,000,000	295,044,000	
	17回 さいたま市公募公債	200,000,000	190,482,000	
	令和2年度1回 高知県公募公債	200,000,000	188,738,000	
	30年度3回 岡山県公募公債 10年	200,000,000	192,640,000	
地方債証券 合計		26,539,330,000	25,528,208,283	
特殊債券	9回 新関西国際空港社債	200,000,000	200,514,000	
	12回 新関西国際空港社債	200,000,000	198,544,000	
	78回 日本政策投資銀行債券	300,000,000	295,491,000	
	125回 日本政策投資銀行債券	500,000,000	396,970,000	
	131回 日本政策投資銀行債券	100,000,000	67,243,000	
	156回 日本政策投資銀行債券	400,000,000	373,264,000	
	33回 政保日本政策投資銀行社債	300,000,000	297,807,000	
	1回 高速道路機構債	300,000,000	334,632,000	
	19回 高速道路機構債	150,000,000	160,488,000	
	26回 高速道路機構債	200,000,000	220,128,000	
	36回 高速道路機構債	300,000,000	324,702,000	
	50回 高速道路機構債	300,000,000	246,858,000	
	75回 日本高速道路保有・債務返済機構	100,000,000	104,456,000	
	124回 日本高速道路保有・債務返済機構	100,000,000	100,714,000	
	155回 日本高速道路保有・債務返済機構	100,000,000	97,302,000	
	159回 日本高速道路保有・債務返済機構	100,000,000	89,230,000	
	162回 日本高速道路保有・債務返済機構	100,000,000	84,697,000	
	169回 高速道路機構債	100,000,000	81,988,000	
	172回 高速道路機構債	200,000,000	171,320,000	
	210回 高速道路機構債	100,000,000	85,983,000	
	97回 政保日本高速道路保有・債務返済機構	100,000,000	104,685,000	
	116回 政保日本高速道路保有・債務返済機構	100,000,000	98,761,000	
	121回 政保日本高速道路保有・債務返済機構	500,000,000	518,675,000	
	153回 政保日本高速道路保有・債務返済機構	100,000,000	104,170,000	
	188回 政保日本高速道路保有・債務返済機構	100,000,000	100,841,000	
	239回 政保日本高速道路保有・債務返済機構	300,000,000	291,519,000	

250回 政保日本高速道路保有・債務返済機構	100,000,000	98,099,000	
260回政保日本高速道路保有・債務返済機構	200,000,000	174,864,000	
第262回 政保道路債	500,000,000	479,865,000	
268回 政保日本高速道路保有・債務返済機構	100,000,000	85,284,000	
271回 政保日本高速道路保有・債務返済機構	300,000,000	297,690,000	
286回 政保日本高速道路保有・債務返済機構	200,000,000	173,244,000	
300回 政保日本高速道路保有・債務返済機構	100,000,000	98,599,000	
309回政保日本高速道路保有・債務返済機構	800,000,000	787,352,000	
319回政保日本高速道路保有・債務返済機構	200,000,000	177,138,000	
337回 政保日本高速道路保有・債務返済機構	100,000,000	87,276,000	
398回 政保道路債	300,000,000	194,655,000	
413回 政保日本高速道路保有・債務返済機構	200,000,000	113,554,000	
418回 高速道路機構債	200,000,000	132,678,000	
420回 政保日本高速道路保有・債務返済機構	200,000,000	134,252,000	
28回 日本道路・機構承継債	500,000,000	556,860,000	
1回 地方公共団体金融機構債券 20年	200,000,000	207,364,000	
1回 地方公共団体金融機構債券 20年	300,000,000	314,271,000	
2回 地方公共団体金融機構債券 20年	300,000,000	314,658,000	
13回 地方公共団体金融機構債券 20年	100,000,000	105,301,000	
79回 政保地方公共団体金融機構債券	300,000,000	303,120,000	
19回 地方公共団体金融機構債券	200,000,000	207,794,000	
23回 地方公共団体金融機構債券 20年	100,000,000	102,732,000	
24回 地方公共団体金融機構債券 20年	200,000,000	205,670,000	
F147回 地方公共団体金融機構債券	200,000,000	201,500,000	
F174回 地方公共団体金融機構債券	300,000,000	302,607,000	
36回 地方公共団体金融機構債券 20年	100,000,000	100,932,000	
39回 地方公共団体金融機構債券	500,000,000	496,600,000	

42回 地方公共団体金融機構債券 20年	300,000,000	286,071,000	
44回 地方公共団体金融機構債券 20年	200,000,000	194,644,000	
288回 政保地方公共団体金融機構債券	300,000,000	279,366,000	
83回 地方公共団体金融機構債券 10年	400,000,000	396,716,000	
91回 政保地方公共団体金融機構債券	100,000,000	98,663,000	
59回 地方公共団体金融機構債券 20年	100,000,000	88,358,000	
96回 地方公共団体金融機構債券	500,000,000	491,780,000	
98回 政保地方公共団体金融機構債券	100,000,000	98,273,000	
103回 政保地方公共団体金融機構債券	100,000,000	97,880,000	
113回 政保地方公共団体金融機構債券	100,000,000	97,222,000	
77回 地方公共団体金融機構債券 20年	300,000,000	235,305,000	
10回 地方公共団体金融機構債券 30年	300,000,000	192,633,000	
15回 日本政策金融公庫債券	200,000,000	207,596,000	
40回 政保日本政策金融公庫債券	103,000,000	102,257,370	
93回 都市再生債券	100,000,000	99,821,000	
109回 都市再生機構債券	200,000,000	197,082,000	
165回 都市再生機構債券	200,000,000	133,878,000	
11回 独立行政法人福祉医療機構	100,000,000	101,876,000	
39回 住宅金融支援機構債券	200,000,000	208,806,000	
75回 住宅金融支援機構債券	350,000,000	367,482,500	
80回 住宅金融支援機構債券	100,000,000	101,084,000	
115回 住宅金融支援機構債券	100,000,000	103,464,000	
124回 住宅金融支援機構債券	100,000,000	101,214,000	
148回 住宅金融支援機構債券	250,000,000	242,797,500	
159回 住宅金融支援機構債券	100,000,000	95,762,000	
187回 住宅金融支援機構債券	100,000,000	99,177,000	
222回 住宅金融支援機構債券	300,000,000	293,739,000	
230回 住宅金融支援機構債券	300,000,000	293,406,000	
233回 住宅金融支援機構債券	100,000,000	85,604,000	

3 2 1回 住宅金融支援機構債券	500,000,000	493,220,000	
3 2 5回 住宅金融支援機構債券	500,000,000	493,220,000	
2 7回貸付債権担保住宅金融支援機構債券	13,084,000	13,298,839	
2 9回貸付債権担保住宅金融支援機構債券	82,575,000	84,261,181	
3 6回貸付債権担保住宅金融支援機構債券	123,800,000	126,070,492	
3 8回貸付債権担保住宅金融支援機構債券	17,764,000	17,991,201	
4 9回貸付債権担保住宅金融支援機構債券	15,181,000	15,435,281	
5 2回貸付債権担保住宅金融支援機構債券	17,730,000	17,906,413	
5 3回貸付債権担保住宅金融支援機構債券	18,810,000	18,972,706	
6 0回貸付債権担保住宅金融支援機構債券	22,851,000	22,879,563	
6 4回貸付債権担保住宅金融支援機構債券	56,672,000	56,070,143	
7 6回貸付債権担保住宅金融支援機構債券	25,449,000	25,270,348	
8 2回貸付債権担保住宅金融支援機構債券	30,977,000	30,281,566	
8 4回貸付債権担保住宅金融支援機構債券	31,401,000	30,678,777	
8 6回貸付債権担保住宅金融支援機構債券	34,801,000	33,834,228	
9 0回貸付債権担保住宅金融支援機構債券	36,455,000	35,176,158	
9 3回貸付債権担保住宅金融支援機構債券	41,690,000	39,293,241	
9 6回貸付債権担保住宅金融支援機構債券	46,781,000	44,335,289	
9 9回貸付債権担保住宅金融支援機構債券	48,966,000	46,608,776	
1 1 4回貸付債権担保住宅金融支援機構債券	186,138,000	169,746,687	
1 1 7回貸付債権担保住宅金融支援機構債券	63,483,000	58,116,782	
1 1 8回貸付債権担保住宅金融支援機構債券	62,993,000	57,767,100	
1 1 9回貸付債権担保住宅金融支援機構債券	63,493,000	58,146,254	
1 2 6回貸付債権担保住宅金融支援機構債券	197,616,000	179,034,167	
1 2 8回貸付債権担保住宅金融支援機構債券	197,166,000	178,502,266	

130回貸付債権担保住宅金融 支援機構債券	135,408,000	122,377,688	
131回貸付債権担保住宅金融 支援機構債券	202,101,000	182,030,349	
132回貸付債権担保住宅金融 支援機構債券	199,938,000	180,194,122	
137回貸付債権担保住宅金融 支援機構債券	348,765,000	314,917,356	
139回貸付債権担保住宅金融 支援機構債券	69,280,000	62,483,632	
142回貸付債権担保住宅金融 支援機構債券	71,692,000	63,828,821	
154回貸付債権担保住宅金融 支援機構債券	233,613,000	206,179,825	
156回貸付債権担保住宅金融 支援機構債券	310,296,000	274,630,577	
160回貸付債権担保住宅金融 支援機構債券	239,043,000	211,457,437	
168回貸付債権担保住宅金融 支援機構債券	244,734,000	216,875,928	
170回貸付債権担保住宅金融 支援機構債券	744,084,000	657,539,589	
い第851号 利付商工債	300,000,000	297,354,000	
い第854号 利付商工債	300,000,000	296,331,000	
い第855号 利付商工債	200,000,000	197,366,000	
377回 利附信金中金債(5 年)	300,000,000	297,282,000	
15回 国際協力機構債	100,000,000	102,835,000	
72回 東日本高速道路社債	200,000,000	196,134,000	
77回 東日本高速道路社債	300,000,000	292,527,000	
87回 中日本高速道路債券	400,000,000	396,896,000	
78回 鉄道建設・運輸施設整 備支援機構債券	100,000,000	97,950,000	
90回 鉄道建設・運輸施設整 備支援機構債券	200,000,000	187,586,000	
特殊債券 合計	25,487,830,000	24,197,792,152	
社債券			
25回 フランス相互信用連合 銀行(BFCM)円貨社債(2 017)	300,000,000	293,283,000	
11回 クレディ・アグリコ ル・エス・エー円貨社債(20 16)	100,000,000	99,010,000	
37回 成田国際空港社債	100,000,000	79,518,000	
57回 東日本高速道路社債	100,000,000	99,033,000	
67回 東日本高速道路社債	200,000,000	190,388,000	
79回 東日本高速道路社債	300,000,000	296,865,000	
83回 東日本高速道路社債	200,000,000	197,910,000	
90回 中日本高速道路債券	200,000,000	197,690,000	
91回 中日本高速道路債券	500,000,000	493,390,000	
33回 西日本高速道路債券	300,000,000	296,526,000	
34回 西日本高速道路債券	200,000,000	197,654,000	

61回	西日本高速道路債券	500,000,000	494,710,000	
62回	西日本高速道路債券	500,000,000	493,375,000	
24回	大和ハウス工業社債	200,000,000	197,868,000	
3回	ダイドーグループHD社債	300,000,000	284,013,000	
9回	野村不動産ホールディングス社債	100,000,000	88,646,000	
30回	東レ社債	300,000,000	294,948,000	
42回	王子ホールディングス社債	200,000,000	198,156,000	
23回	三菱ケミカルホールディングス社債	200,000,000	173,502,000	
40回	三菱ケミカルホールディングス社債	100,000,000	98,909,000	
17回	ダイセル社債	300,000,000	283,140,000	
16回	武田薬品工業社債	500,000,000	462,375,000	
4回	ENEOSホールディングス社債	300,000,000	282,240,000	
14回	ブリヂストン社債	300,000,000	288,825,000	
35回	三菱マテリアル社債	300,000,000	296,565,000	
17回	パナソニック社債	100,000,000	99,055,000	
19回	パナソニック社債	100,000,000	94,611,000	
23回	パナソニック社債	200,000,000	187,234,000	
58回	川崎重工業社債	300,000,000	277,011,000	
5回	三井住友トラスト・パナソニックファイナンス社債	100,000,000	97,083,000	
26回	トヨタ自動車社債	200,000,000	198,260,000	
26回	豊田通商社債	100,000,000	85,735,000	
73回	三井物産社債	400,000,000	382,888,000	
88回	三菱東京UFJ銀行社債	100,000,000	102,558,000	
12回	りそな銀行劣後社債	100,000,000	101,575,000	
20回	三井住友信託銀行社債	300,000,000	296,271,000	
28回	芙蓉総合リース社債	300,000,000	297,213,000	
17回	NTTファイナンス社債	300,000,000	292,908,000	
18回	NTTファイナンス社債	400,000,000	378,576,000	
69回	ホンダファイナンス社債	300,000,000	296,616,000	
81回	トヨタファイナンス社債	100,000,000	97,821,000	
96回	トヨタファイナンス社債	100,000,000	99,069,000	
80回	日立キャピタル社債	200,000,000	189,926,000	
86回	日立キャピタル社債	300,000,000	281,715,000	
23回	三井住友ファイナンス&リース社債	100,000,000	96,087,000	
27回	三井住友ファイナンス&リース社債	200,000,000	197,342,000	

31回 三井住友ファイナンス&リース社債	200,000,000	188,542,000	
56回 三菱UFJリース社債	300,000,000	293,532,000	
3回 野村ホールディングス社債	300,000,000	295,824,000	
106回 住友不動産社債	100,000,000	99,291,000	
108回 住友不動産社債	200,000,000	196,964,000	
80回 東京急行電鉄社債	100,000,000	99,793,000	
43回 京浜急行電鉄社債	100,000,000	83,315,000	
65回 東日本旅客鉄道普通社債	100,000,000	103,940,000	
71回 東日本旅客鉄道社債	100,000,000	103,121,000	
73回 東日本旅客鉄道普通社債	200,000,000	208,554,000	
107回 東日本旅客鉄道普通社債	100,000,000	85,812,000	
125回 東日本旅客鉄道社債	100,000,000	76,625,000	
127回 東日本旅客鉄道社債	100,000,000	85,700,000	
147回 東日本旅客鉄道社債	100,000,000	94,805,000	
160回 東日本旅客鉄道社債	100,000,000	57,282,000	
163回 東日本旅客鉄道社債	300,000,000	297,207,000	
165回 東日本旅客鉄道社債	200,000,000	157,936,000	
171回 東日本旅客鉄道社債	200,000,000	130,208,000	
21回 西日本旅客鉄道社債	100,000,000	104,035,000	
60回 西日本旅客鉄道社債	200,000,000	189,332,000	
70回 西日本旅客鉄道社債	100,000,000	67,142,000	
71回 西日本旅客鉄道社債	100,000,000	58,054,000	
74回 西日本旅客鉄道社債	100,000,000	93,462,000	
75回 西日本旅客鉄道社債	200,000,000	157,476,000	
32回 東海旅客鉄道社債	100,000,000	103,126,000	
4回 東京地下鉄社債	120,000,000	122,294,400	
47回 東京地下鉄社債	100,000,000	56,700,000	
7回 ニッコンHD社債	300,000,000	284,463,000	
6回 横浜高速鉄道社債	200,000,000	188,954,000	
12回 ソフトバンク社債	400,000,000	385,828,000	
30回 光通信社債	200,000,000	184,246,000	
527回 中部電力社債	100,000,000	85,996,000	
532回 中部電力社債	200,000,000	190,784,000	
508回 関西電力社債	300,000,000	295,923,000	
530回 関西電力社債	400,000,000	384,744,000	
531回 関西電力社債	200,000,000	161,720,000	
541回 関西電力社債	300,000,000	278,511,000	
396回 中国電力社債	200,000,000	186,892,000	
425回 中国電力社債	100,000,000	94,567,000	
307回 北陸電力社債	100,000,000	100,118,000	
311回 北陸電力社債	100,000,000	99,291,000	
488回 東北電力社債	100,000,000	98,794,000	
521回 東北電力社債	400,000,000	380,404,000	
525回 東北電力社債	200,000,000	195,220,000	
536回 東北電力社債	300,000,000	276,948,000	

3 2 0 回	四国電力社債	300,000,000	279,564,000	
4 6 3 回	九州電力社債	100,000,000	84,269,000	
4 6 6 回	九州電力社債	100,000,000	83,122,000	
4 9 1 回	九州電力社債	300,000,000	279,702,000	
4 9 2 回	九州電力社債	100,000,000	77,060,000	
4 9 3 回	九州電力社債	200,000,000	197,906,000	
5 0 7 回	九州電力社債	200,000,000	187,170,000	
3 4 0 回	北海道電力社債	300,000,000	295,956,000	
3 5 0 回	北海道電力社債	200,000,000	167,664,000	
5 4 回	電源開発社債	100,000,000	97,983,000	
7 5 回	電源開発社債	200,000,000	185,148,000	
4 1 回	東京瓦斯社債	200,000,000	173,200,000	
5 2 回	東京瓦斯社債	100,000,000	81,025,000	
5 5 回	東京瓦斯社債	100,000,000	77,860,000	
5 7 回	東京瓦斯社債	300,000,000	164,565,000	
7 回	ファーストリテイリング社債	200,000,000	194,862,000	
8 回	ファーストリテイリング社債	200,000,000	172,362,000	
社債券 合計		22,220,000,000	20,810,986,400	
合計			478,275,641,735	

第2 信用取引契約残高明細表

該当事項はありません。

第3 デリバティブ取引及び為替予約取引の契約額等及び時価の状況表

該当事項はありません。

外国株式パッシブ・ファンド・マザーファンド

貸借対照表

(単位:円)

2025年2月25日現在

資産の部	
流動資産	
預金	15,295,645,705
コール・ローン	1,008,162,247
株式	1,763,036,656,638
投資信託受益証券	2,318,654,759
投資証券	30,402,962,721
派生商品評価勘定	124,231,150
未収入金	69,510,421
未収配当金	1,692,536,552
差入委託証拠金	15,234,916,837
流動資産合計	1,829,183,277,030
資産合計	1,829,183,277,030
負債の部	
流動負債	
派生商品評価勘定	381,338,734
未払金	7,542,758
未払解約金	1,468,931,000
流動負債合計	1,857,812,492
負債合計	1,857,812,492
純資産の部	
元本等	
元本	182,875,484,297
剰余金	
剰余金又は欠損金()	1,644,449,980,241
元本等合計	1,827,325,464,538
純資産合計	1,827,325,464,538
負債純資産合計	1,829,183,277,030

注記表

(重要な会計方針に係る事項に関する注記)

項目	自 2024年2月27日 至 2025年2月25日
1. 有価証券の評価基準及び評価方法	<p>株式 移動平均法に基づき、原則として時価で評価しております。時価評価にあたっては、金融商品取引所等における最終相場（最終相場のないものについては、それに準ずる価額）、又は金融商品取引業者等から提示される気配相場に基づいて評価しております。</p> <p>新株予約権証券 移動平均法に基づき、原則として時価で評価しております。時価評価にあたっては、金融商品取引所等における最終相場（最終相場のないものについては、それに準ずる価額）、又は金融商品取引業者等から提示される気配相場に基づいて評価しております。</p> <p>投資信託受益証券 移動平均法に基づき、原則として時価で評価しております。時価評価にあたっては、金融商品取引所等における最終相場（最終相場のないものについては、それに準ずる価額）、又は金融商品取引業者等から提示される気配相場に基づいて評価しております。</p> <p>投資証券 移動平均法に基づき、原則として時価で評価しております。時価評価にあたっては、金融商品取引所等における最終相場（最終相場のないものについては、それに準ずる価額）、又は金融商品取引業者等から提示される気配相場に基づいて評価しております。</p>
2. デリバティブ等の評価基準及び評価方法	<p>先物取引 個別法に基づき、原則として時価で評価しております。時価評価にあたっては、原則として、計算日に知りうる直近の日の主たる金融商品取引所等の発表する清算値段又は最終相場によっております。</p> <p>為替予約取引 原則として、わが国における計算日の対顧客先物売買相場の仲値によって計算しております。</p>
3. 収益及び費用の計上基準	<p>受取配当金 原則として、配当落ち日において、確定配当金額又は予想配当金額を計上しております。</p>
4. その他財務諸表作成のための基礎となる事項	<p>外貨建取引等の処理基準 外貨建資産及び負債は、計算日の対顧客電信売買相場の仲値により円貨に換算するほか、「投資信託財産の計算に関する規則」（平成12年総理府令第133号）第60条及び同第61条にしたがって換算しております。</p>

(貸借対照表に関する注記)

項目	2025年2月25日現在
1. 本報告書における開示対象ファンドの期首における当該親投資信託の元本額	162,160,503,494円
同期中追加設定元本額	49,485,842,080円
同期中一部解約元本額	28,770,861,277円

元本の内訳

ファンド名

D I A M外国株式パッシブ・ファンド	3,922,552,840円
M I T O ラップ型ファンド(安定型)	1,127,962円
M I T O ラップ型ファンド(中立型)	5,763,630円
M I T O ラップ型ファンド(積極型)	14,183,129円
グローバル8資産ラップファンド(安定型)	13,805,778円
グローバル8資産ラップファンド(中立型)	15,988,052円
グローバル8資産ラップファンド(積極型)	7,094,068円
たわらノーロード 先進国株式	75,154,858,100円
たわらノーロード 先進国株式<為替ヘッジあり>	2,892,395,281円
たわらノーロード バランス(8資産均等型)	1,015,663,767円
たわらノーロード バランス(堅実型)	70,491,026円
たわらノーロード バランス(標準型)	764,449,623円
たわらノーロード バランス(積極型)	1,163,948,529円
たわらノーロード スマートグローバルバランス(保守型)	1,335円
たわらノーロード スマートグローバルバランス(安定型)	39,222,656円
たわらノーロード スマートグローバルバランス(安定成長型)	279,178,509円
たわらノーロード スマートグローバルバランス(成長型)	336,334,131円
たわらノーロード スマートグローバルバランス(積極型)	556,695,583円
たわらノーロード 最適化バランス(保守型)	1,447円
たわらノーロード 最適化バランス(安定型)	480,413円
たわらノーロード 最適化バランス(安定成長型)	18,128,036円
たわらノーロード 最適化バランス(成長型)	7,410,962円
たわらノーロード 最適化バランス(積極型)	16,729,841円
たわらノーロード 全世界株式	8,798,157,159円
マスターズ・マルチアセット・ファンド(安定型)	9,019円
マスターズ・マルチアセット・ファンド(バランス型)	294,351円
マスターズ・マルチアセット・ファンド(積極型)	241,127円
D I A M外国株式インデックスファンド<DC年金>	58,915,530,834円
O n e DC 先進国株式インデックスファンド	3,923,088,472円
O n eグローバルバランス	52,130,977円
D I A Mバランス・ファンド<DC年金>1安定型	113,904,915円
D I A Mバランス・ファンド<DC年金>2安定・成長型	641,180,114円
D I A Mバランス・ファンド<DC年金>3成長型	941,170,174円
D I A M DC バランス30インデックスファンド	59,048,378円
D I A M DC バランス50インデックスファンド	175,481,981円
D I A M DC バランス70インデックスファンド	202,149,111円
マネックス資産設計ファンド<隔月分配型>	15,485,551円
マネックス資産設計ファンド<育成型>	600,069,666円
マネックス資産設計ファンド エボリューション	108,251,992円
D I A M DC 8資産バランスファンド(新興国10)	122,734,895円
D I A M DC 8資産バランスファンド(新興国20)	158,803,617円
D I A M DC 8資産バランスファンド(新興国30)	284,714,436円
投資のソムリエ	6,551,714,512円
クルーズコントロール	34,497,342円
投資のソムリエ<DC年金>	902,258,476円
D I A M 8資産バランスファンドN<DC年金>	177,024,847円
4資産分散投資・ハイクラス<DC年金>	322,712,808円
投資のソムリエ<DC年金>リスク抑制型	524,946,627円
リスク抑制世界8資産バランスファンド	1,322,304,856円
ワールドアセットバランス(基本コース)	112,249,588円
ワールドアセットバランス(リスク抑制コース)	254,691,909円

投資のソムリエ(ターゲット・イヤー2045)	82,933,077円
投資のソムリエ(ターゲット・イヤー2055)	44,558,717円
リスク抑制世界8資産バランスファンド(DC)	5,552,344円
投資のソムリエ(ターゲット・イヤー2035)	225,274,080円
4資産分散投資・スタンダード<DC年金>	157,855,104円
リスクコントロール世界資産分散ファンド	366,376,037円
9資産分散投資・スタンダード<DC年金>	108,637,810円
投資のソムリエ(ターゲット・イヤー2040)	94,290,176円
投資のソムリエ(ターゲット・イヤー2050)	48,411,714円
投資のソムリエ(ターゲット・イヤー2060)	28,990,787円
4資産分散投資・ミドルクラス<DC年金>	184,962,365円
投資のソムリエ(ターゲット・イヤー2065)	8,445,954円
Oneグローバル最適化バランス(成長型)<ラップ向け>	26,804,283円
投資のソムリエ(ターゲット・イヤー2070)	48,477円
インカム重視マルチアセット運用ファンド2019-12(適格機関投資家限定)	9,159,198円
インカム重視マルチアセット運用ファンド2020-06(適格機関投資家限定)	9,191,363円
マルチアセット・インカム戦略ファンド20-08(適格機関投資家限定)	6,173,376円
インカム重視マルチアセット運用ファンド2020-09(適格機関投資家限定)	5,508,244円
インカム重視マルチアセット運用ファンド2021-03(適格機関投資家限定)	2,187,833円
インカム重視マルチアセット運用ファンド 2021-04(適格機関投資家限定)	23,242,477円
マルチアセット・インカム戦略ファンド(内外株式債券型・シグナルヘッジ付き)2021-06(適格機関投資家限定)	10,455,622円
インカム重視マルチアセット運用ファンド2021-09(適格機関投資家限定)	6,387,059円
マルチアセット・インカム戦略ファンド(内外株式債券型・シグナルヘッジ付き)2022-05(適格機関投資家限定)	13,050,662円
予兆モデル活用型戦略ファンド2024-01(適格機関投資家限定)	13,857,184円
MSCIコクサイ・インデックスファンド<為替ヘッジあり>(適格機関投資家限定)	214,073,349円
DIAM外国株式インデックスファンドVA(適格機関投資家専用)	13,303,485円
DIAM外国株式パッシブ私募ファンド(適格機関投資家向け)	966,692,909円
外国株式パッシブ・ファンド2(適格機関投資家限定)	1,019,496,524円
投資のソムリエ・私募(適格機関投資家限定)	131,320,509円
AMOneマルチアセット・インカム戦略ファンド(シグナルヘッジ付き)(適格機関投資家限定)	1,548,102円
DIAMワールドバランス25VA(適格機関投資家限定)	3,912,245円
インカム重視マルチアセット運用ファンド(適格機関投資家限定)	15,287,825円
リスクコントロール世界8資産バランスファンド(FOFs用)(適格機関投資家専用)	3,371,433円
DIAMグローバル・バランスファンド25VA(適格機関投資家限定)	13,447,414円
DIAMグローバル・バランスファンド50VA(適格機関投資家限定)	28,421,379円
DIAM国際分散バランスファンド30VA(適格機関投資家限定)	1,043,342円
DIAM国際分散バランスファンド50VA(適格機関投資家限定)	6,381,389円
DIAM国内重視バランスファンド30VA(適格機関投資家限定)	677,357円
DIAM国内重視バランスファンド50VA(適格機関投資家限定)	24,708円

D I A M世界バランスファンド40VA（適格機関投資家限定）	19,736円
D I A M世界バランスファンド50VA（適格機関投資家限定）	688,432円
D I A Mバランスファンド25VA（適格機関投資家限定）	63,090,250円
D I A Mバランスファンド37.5VA（適格機関投資家限定）	140,616,763円
D I A Mバランスファンド50VA（適格機関投資家限定）	510,528,011円
D I A Mグローバル・アセット・バランスVA（適格機関投資家限定）	20,726,217円
D I A Mグローバル・アセット・バランスVA2（適格機関投資家限定）	17,471,137円
D I A M アクサ グローバル バランスファンド30VA（適格機関投資家限定）	101,192,980円
D I A M世界アセットバランスファンドVA（適格機関投資家向け）	3,509,079円
D I A M世界バランスファンド55VA（適格機関投資家限定）	109,084円
D I A M世界アセットバランスファンド2VA（適格機関投資家限定）	29,458,173円
D I A M世界アセットバランスファンド40VA（適格機関投資家限定）	3,244,333円
D I A M世界アセットバランスファンド25VA（適格機関投資家限定）	9,564,928円
D I A M世界アセットバランスファンド3VA（適格機関投資家限定）	13,488,890円
D I A M世界アセットバランスファンド4VA（適格機関投資家限定）	26,978,073円
動的パッケージファンド<DC年金>	12,512,869円
コア資産形成ファンド	5,195,588円
たわらノーロード 先進国株式（為替ヘッジなし）<ラップ専用>	2,505,032,703円
MHAM外国株式インデックスファンド	126,993,352円
たわらノーロード 先進国株式（為替ヘッジあり）<ラップ専用>	748,706,473円
MHAM動的パッケージファンド[適格機関投資家限定]	1,372,022,254円
MHAM外国株式パッシブファンド[適格機関投資家限定]	1,651,626,627円
計	182,875,484,297円
2. 受益権の総数	182,875,484,297口

（金融商品に関する注記）

1. 金融商品の状況に関する事項

項目	自 2024年2月27日 至 2025年2月25日
1. 金融商品に対する取組方針	当ファンドは、証券投資信託であり、信託約款に規定する「運用の基本方針」に従い、有価証券等の金融商品に対して投資として運用することを目的としております。
2. 金融商品の内容及び当該金融商品に係るリスク	当ファンドが保有する金融商品の種類は、有価証券、デリバティブ取引、コール・ローン等の金銭債権及び金銭債務であります。当ファンドが保有する有価証券の詳細は「附属明細表」に記載しております。これらは、市場リスク（価格変動リスク、為替変動リスク、金利変動リスク）、信用リスク、及び流動性リスクを有しております。 また、当ファンドの利用しているデリバティブ取引は、株価指数先物取引及び為替予約取引であります。当該デリバティブ取引は、信託財産が運用対象とする資産の価格変動リスクの低減及び信託財産に属する資産の効率的な運用に資する事を目的とし行っており、株価及び為替相場の変動によるリスクを有しております。

3. 金融商品に係るリスク管理体制	運用担当部署から独立したコンプライアンス・リスク管理担当部署が、運用リスクを把握、管理し、その結果に基づき運用担当部署へ対応の指示等を行うことにより、適切な管理を行います。運用評価委員会等はこれらの運用リスク管理状況の報告を受け、総合的な見地から運用状況全般の管理を行います。
-------------------	--

2. 金融商品の時価等に関する事項

項目	2025年2月25日現在
1. 貸借対照表計上額、時価及びその差額	貸借対照表上の金融商品は原則としてすべて時価で評価しているため、貸借対照表計上額と時価との差額はありません。
2. 時価の算定方法	(1)有価証券 「（重要な会計方針に係る事項に関する注記）」にて記載しております。 (2)デリバティブ取引 「（デリバティブ取引等に関する注記）」にて記載しております。 (3)上記以外の金融商品 上記以外の金融商品（コール・ローン等の金銭債権及び金銭債務）は短期間で決済されるため、帳簿価額は時価と近似していることから、当該帳簿価額を時価としております。
3. 金融商品の時価等に関する事項についての補足説明	金融商品の時価の算定においては一定の前提条件等を採用しているため、異なる前提条件等によった場合、当該価額が異なることもあります。また、デリバティブ取引に関する契約額等は、あくまでもデリバティブ取引における名目的な契約額であり、当該金額自体がデリバティブ取引のリスクの大きさを示すものではありません。

（有価証券に関する注記）

売買目的有価証券

種類	2025年2月25日現在
	当期の 損益に含まれた 評価差額（円）
株式	35,597,735,881
投資信託受益証券	90,476,631
投資証券	291,421,506
合計	35,396,791,006

（注）「当期の損益に含まれた評価差額」は、当該親投資信託の計算期間開始日から開示対象ファンドの期末日までの期間（2025年2月18日から2025年2月25日まで）に対応する金額であります。

（デリバティブ取引等に関する注記）

通貨関連

種類	2025年2月25日現在			
	契約額等（円）	うち 1年超	時価（円）	評価損益（円）
市場取引以外の取引 為替予約取引 売建	771,609,740	-	772,512,846	903,106
アメリカ・ドル	466,833,090	-	468,213,609	1,380,519
イギリス・ポンド	138,384,314	-	138,384,567	253
オーストラリア・ドル	77,688,934	-	77,239,315	449,619
カナダ・ドル	17,849,949	-	17,787,672	62,277

ユーロ	70,853,453	-	70,887,683	34,230
買建	960,078,554	-	960,134,812	56,258
アメリカ・ドル	756,292,245	-	756,321,951	29,706
オーストラリア・ドル	25,998,063	-	26,000,410	2,347
カナダ・ドル	33,363,077	-	33,365,042	1,965
ユーロ	144,425,169	-	144,447,409	22,240
合計	1,731,688,294	-	1,732,647,658	846,848

(注) 時価の算定方法

為替予約取引

1. 計算日に対顧客先物売買相場の仲値が発表されている外貨については、以下のように評価しております。

計算日において為替予約の受渡日の対顧客先物売買相場の仲値が発表されている場合は、当該為替予約は当該仲値で評価しております。

計算日において為替予約の受渡日の対顧客先物売買相場の仲値が発表されていない場合は、以下の方法によっております。

・計算日に為替予約の受渡日を超える対顧客先物売買相場が発表されている場合には、発表されている先物相場のうち当該日に最も近い前後二つの先物相場の仲値をもとに計算しております。

・計算日に為替予約の受渡日を超える対顧客先物売買相場が発表されていない場合には、当該日に最も近い発表されている対顧客先物売買相場の仲値を用いております。

2. 計算日に対顧客先物売買相場の仲値が発表されていない外貨については、計算日の対顧客電信売買相場の仲値で評価しております。

3. 換算において円未満の端数は切捨てております。

上記取引で、ヘッジ会計が適用されているものはありません。

株式関連

種類	2025年2月25日現在			
	契約額等(円)	うち		時価(円)
		1年超		
市場取引				
先物取引				
買建	32,428,318,381	-	32,172,057,645	256,260,736
合計	32,428,318,381	-	32,172,057,645	256,260,736

(注) 時価の算定方法

株価指数先物取引

1. 原則として計算日に知りうる直近の日の主たる取引所の発表する清算値段又は最終相場で評価しております。

2. 先物取引の残高表示は、契約額によっております。

3. 契約額等には手数料相当額を含んでおりません。

上記取引で、ヘッジ会計が適用されているものはありません。

(関連当事者との取引に関する注記)

該当事項はありません。

(1口当たり情報に関する注記)

	2025年2月25日現在
1口当たり純資産額	9.9922円
(1万口当たり純資産額)	(99,922円)

附属明細表

第1 有価証券明細表

(1) 株式

2025年2月25日現在

通貨	銘柄	株式数	評価額		備考
			単価	金額	
アメリカ・ドル	AMAZON.COM INC	1,654,860	212.710	352,005,270.600	
	ABBOTT LABORATORIES	305,349	134.950	41,206,847.550	
	AES CORP	109,122	10.720	1,169,787.840	
	INTL BUSINESS MACHINES CORP	161,416	261.870	42,270,007.920	
	ADVANCED MICRO DEVICES	284,129	108.110	30,717,186.190	
	ADOBE INC	77,244	444.420	34,328,778.480	
	CHUBB LTD	67,590	273.440	18,481,809.600	
	AIR PRODUCTS & CHEMICALS INC	39,079	309.390	12,090,651.810	
	ALLSTATE CORP	46,443	188.750	8,766,116.250	
	HONEYWELL INTERNATIONAL INC	113,888	209.910	23,906,230.080	
	AMGEN INC	94,329	309.720	29,215,577.880	
	HESS CORP	49,481	148.750	7,360,298.750	
	AMERICAN EXPRESS CO	99,991	295.530	29,550,340.230	
	AMERICAN ELECTRIC POWER	92,281	106.290	9,808,547.490	
	AFLAC INC	93,034	104.090	9,683,909.060	
	AMERICAN INTL GROUP	112,152	78.570	8,811,782.640	
	ANALOG DEVICES	85,829	236.990	20,340,614.710	
	JOHNSON CONTROLS INTERNATIONAL PLC	114,610	84.030	9,630,678.300	
	VALERO ENERGY CORP	56,511	135.060	7,632,375.660	
	ANSYS INC	15,352	333.630	5,121,887.760	
	APPLE INC	2,663,351	247.100	658,114,032.100	
	APPLIED MATERIALS INC	143,556	168.570	24,199,234.920	
	ALBEMARLE CORP	18,991	81.030	1,538,840.730	
	ARCHER-DANIELS-MIDLAND CO	81,504	48.400	3,944,793.600	
	AMEREN CORP	44,814	98.840	4,429,415.760	
	AUTODESK INC	37,957	285.260	10,827,613.820	
	AUTOMATIC DATA PROCESSING	70,737	312.200	22,084,091.400	
	AUTOZONE INC	2,979	3,401.000	10,131,579.000	
	AVERY DENNISON CORP	13,185	184.540	2,433,159.900	
	BALL CORP	51,188	50.780	2,599,326.640	
	BERKSHIRE HATHAWAY INC- CL B	232,103	498.420	115,684,777.260	
	BANK OF NEW YORK MELLON CORP	127,892	88.010	11,255,774.920	
	BAXTER INTERNATIONAL INC	92,098	35.080	3,230,797.840	
	BECTON DICKINSON & CO	50,924	230.310	11,728,306.440	
AMETEK INC	39,830	185.780	7,399,617.400		
VERIZON COMM INC	737,378	43.320	31,943,214.960		
WR BERKLEY CORP	55,630	62.310	3,466,305.300		
BEST BUY CO INC	35,626	88.700	3,160,026.200		

BIO-RAD LABORATORIES-CL A	3,021	280.150	846,333.150	
YUM! BRANDS INC	48,345	150.230	7,262,869.350	
FIRSTENERGY CORP	96,001	42.880	4,116,522.880	
BOEING CO	126,672	179.910	22,789,559.520	
BOSTON SCIENTIFIC CORP	258,091	104.390	26,942,119.490	
C.H. ROBINSON WORLDWIDE INC	21,827	100.680	2,197,542.360	
TAKE-TWO INTERACTIVE SOFTWARE	30,820	212.020	6,534,456.400	
METTLER TOLEDO INTERNATIONAL INC	3,710	1,309.970	4,859,988.700	
BRISTOL-MYERS SQUIBB CO	356,248	57.880	20,619,634.240	
ONEOK INC	108,966	98.120	10,691,743.920	
AMERICAN FINANCIAL GROUP INC	12,940	120.200	1,555,388.000	
UNITED RENTALS INC	11,720	632.000	7,407,040.000	
SEMPRA	112,589	87.180	9,815,509.020	
FEDEX CORP	40,902	253.540	10,370,293.080	
VERISIGN INC	14,698	233.150	3,426,838.700	
AMPHENOL CORP	212,921	67.130	14,293,386.730	
BROWN-FORMAN CORP	37,107	32.820	1,217,851.740	
QUANTA SERVICES INC	25,373	259.360	6,580,741.280	
CSX CORP	341,999	31.810	10,878,988.190	
COTERRA ENERGY INC	134,560	27.980	3,764,988.800	
THE CAMPBELL'S COMPANY	38,172	41.330	1,577,648.760	
CONSTELLATION BRANDS INC	28,149	178.970	5,037,826.530	
CARDINAL HEALTH INC	42,364	127.550	5,403,528.200	
CARLISLE COS INC	8,519	332.280	2,830,693.320	
CARNIVAL CORP COMMON PAIRED	182,752	23.630	4,318,429.760	
CATERPILLAR INC	85,165	338.920	28,864,121.800	
CHECK POINT SOFTWARE TECHNOLOGIES	16,645	215.210	3,582,170.450	
JPMORGAN CHASE & CO	498,519	261.340	130,282,955.460	
CHURCH & DWIGHT CO INC	43,274	107.590	4,655,849.660	
CINCINNATI FINANCIAL CORP	28,678	137.130	3,932,614.140	
CINTAS CORP	64,386	203.350	13,092,893.100	
CISCO SYSTEMS INC	699,534	63.240	44,238,530.160	
CLOROX COMPANY	21,216	154.670	3,281,478.720	
COCA-COLA CO/THE	716,910	70.590	50,606,676.900	
COPART INC	149,289	56.750	8,472,150.750	
COLGATE-PALMOLIVE CO	135,219	90.110	12,184,584.090	
MARRIOTT INTERNATIONAL- CL A	41,863	276.760	11,586,003.880	
MOLINA HEALTHCARE INC	9,939	287.420	2,856,667.380	
NRG ENERGY, INC.	34,874	103.430	3,607,017.820	
COMCAST CORP-CL A	680,839	36.300	24,714,455.700	

CONAGRA BRANDS INC	86,036	25.820	2,221,449.520	
CONSOLIDATED EDISON INC	60,171	99.680	5,997,845.280	
CMS ENERGY CORP	49,050	72.120	3,537,486.000	
COOPER COS INC	35,452	90.060	3,192,807.120	
MOLSON COORS BEVERAGE CO	30,436	61.200	1,862,683.200	
CORNING INC	144,670	50.780	7,346,342.600	
HEICO CORP-CL A	14,337	185.300	2,656,646.100	
MANHATTAN ASSOCIATES INC	10,995	176.950	1,945,565.250	
CUMMINS INC	23,932	360.470	8,626,768.040	
DR HORTON INC	51,443	126.420	6,503,424.060	
DANAHER CORP	114,241	211.140	24,120,844.740	
MOODY'S CORP	28,498	500.950	14,276,073.100	
COGNIZANT TECHNOLOGY SOLUTIONS	86,788	84.550	7,337,925.400	
TARGET CORP	79,921	125.770	10,051,664.170	
DEERE & CO	45,669	484.550	22,128,913.950	
MORGAN STANLEY	213,457	129.970	27,743,006.290	
REPUBLIC SERVICES INC	37,796	232.710	8,795,507.160	
COSTAR GROUP INC	71,135	77.490	5,512,251.150	
DECKERS OUTDOOR CORP	26,850	140.110	3,761,953.500	
THE WALT DISNEY CO	318,263	111.200	35,390,845.600	
DOLLAR TREE INC	35,355	75.310	2,662,585.050	
DOVER CORP	24,373	199.460	4,861,438.580	
OMNICOM GROUP	34,694	83.730	2,904,928.620	
DTE ENERGY CO	36,522	132.380	4,834,782.360	
DUKE ENERGY CORP	134,477	115.920	15,588,573.840	
DARDEN RESTAURANTS INC	20,935	194.940	4,081,068.900	
EBAY INC	84,227	69.990	5,895,047.730	
BANK OF AMERICA CORP	1,225,797	44.460	54,498,934.620	
CITIGROUP INC	335,628	78.540	26,360,223.120	
EASTMAN CHEMICAL CO	21,268	98.230	2,089,155.640	
EATON CORP PLC	70,039	289.850	20,300,804.150	
CADENCE DESIGN SYS INC	48,177	252.950	12,186,372.150	
ECOLAB INC	45,002	263.810	11,871,977.620	
REVVITY INC	21,035	114.910	2,417,131.850	
ELECTRONIC ARTS INC	43,874	134.050	5,881,309.700	
SALESFORCE INC	167,655	308.320	51,691,389.600	
ERIE INDEMNITY CO	4,050	390.310	1,580,755.500	
EMERSON ELECTRIC CO	99,891	120.680	12,054,845.880	
ATMOS ENERGY CORP	27,454	150.240	4,124,688.960	
ENTERGY CORP	78,020	85.290	6,654,325.800	
EOG RESOURCES INC	99,776	133.630	13,333,066.880	
EQUIFAX INC	21,778	239.870	5,223,888.860	
EQT CORP	99,214	50.080	4,968,637.120	
ESTEE LAUDER COS INC/THE	41,803	75.100	3,139,405.300	
EXPEDITORS INTERNATIONAL	25,296	116.550	2,948,248.800	
EXXON MOBIL CORP	778,262	111.270	86,597,212.740	
NEXTERA ENERGY INC	357,735	70.800	25,327,638.000	

FACTSET RESEARCH SYSTEMS INC	6,746	461.560	3,113,683.760	
FAIR ISAAC CORP	4,212	1,732.200	7,296,026.400	
ASSURANT INC	8,766	202.800	1,777,744.800	
FASTENAL CO	100,928	74.780	7,547,395.840	
FIFTH THIRD BANCORP	120,431	42.990	5,177,328.690	
M&T BANK CORP	28,540	192.900	5,505,366.000	
FISERV INC	101,205	232.090	23,488,668.450	
FORD MOTOR CO	675,985	9.350	6,320,459.750	
FRANKLIN RESOURCES INC	47,477	20.360	966,631.720	
FREEPORT-MCMORAN INC	257,745	37.110	9,564,916.950	
FIRST CITIZENS BCSHS -CL A	1,770	2,025.020	3,584,285.400	
ARTHUR J GALLAGHER & CO	43,444	328.490	14,270,919.560	
GENERAL DYNAMICS CORP	40,650	246.270	10,010,875.500	
GENERAL MILLS INC	94,669	61.340	5,806,996.460	
GENUINE PARTS CO	26,430	122.180	3,229,217.400	
GILEAD SCIENCES INC	216,145	111.030	23,998,579.350	
GARTNER INC	13,413	497.560	6,673,772.280	
MCKESSON CORP	22,765	605.760	13,790,126.400	
NVIDIA CORP	4,297,214	130.280	559,841,039.920	
GRACO INC	27,006	86.290	2,330,347.740	
GE AEROSPACE	190,123	198.710	37,779,341.330	
VW GRAINGER INC	7,565	998.020	7,550,021.300	
HALLIBURTON CO	155,027	26.740	4,145,421.980	
MONSTER BEVERAGE CORP	124,258	52.560	6,531,000.480	
GOLDMAN SACHS GROUP INC	55,548	626.140	34,780,824.720	
L3HARRIS TECHNOLOGIES INC	33,409	199.850	6,676,788.650	
HENRY SCHEIN INC	20,863	77.640	1,619,803.320	
HEICO CORP	6,878	229.570	1,578,982.460	
HERSHEY FOODS CORP	26,628	177.840	4,735,523.520	
HP INC	164,781	34.670	5,712,957.270	
F5 INC	10,684	293.210	3,132,655.640	
CROWN HOLDINGS INC NPR	22,872	86.810	1,985,518.320	
UNITED THERAPEUTICS CORP	7,615	358.210	2,727,769.150	
JUNIPER NETWORKS INC	60,059	35.960	2,159,721.640	
HOLOGIC INC	38,399	65.010	2,496,318.990	
HOME DEPOT INC	174,199	382.420	66,617,181.580	
BIOMARIN PHARMACEUTICAL INC	33,844	69.005	2,335,405.220	
HORMEL FOODS CORP	49,054	29.230	1,433,848.420	
CENTERPOINT ENERGY INC	115,509	34.200	3,950,407.800	
LENNOX INTERNATIONAL INC	5,672	609.700	3,458,218.400	
HUBBELL INC	9,510	369.250	3,511,567.500	
HUMANA INC	20,751	255.000	5,291,505.000	
JB HUNT TRANSPORT SERVICES INC	15,365	162.690	2,499,731.850	

HUNTINGTON BANCSHARES INC	258,834	16.020	4,146,520.680	
BIOGEN INC	25,797	141.270	3,644,342.190	
IDEX CORP	14,254	196.620	2,802,621.480	
ILLINOIS TOOL WORKS	51,358	261.600	13,435,252.800	
INTUIT INC	49,151	567.240	27,880,413.240	
IDEXX LABORATORIES INC	14,376	463.660	6,665,576.160	
TRANE TECHNOLOGIES PLC	39,283	346.880	13,626,487.040	
INTEL CORP	744,282	24.270	18,063,724.140	
INTL FLAVORS & FRAGRANCES	45,847	79.610	3,649,879.670	
INTERNATIONAL PAPER CO	88,550	55.300	4,896,815.000	
INTERPUBLIC GROUP OF COS INC	63,859	27.570	1,760,592.630	
JACK HENRY & ASSOCIATES INC	11,857	172.610	2,046,636.770	
JABIL CIRCUIT INC	19,586	159.100	3,116,132.600	
INCYTE CORP	28,067	74.010	2,077,238.670	
EMCOR GROUP INC	8,492	391.430	3,324,023.560	
JOHNSON & JOHNSON	421,917	163.740	69,084,689.580	
HARTFORD INSURANCE GROUP INC	51,256	113.820	5,833,957.920	
KLA CORPORATION	23,304	737.570	17,188,331.280	
DEVON ENERGY CORP	106,971	37.310	3,991,088.010	
KELLANOVA	47,714	82.720	3,946,902.080	
KEYCORP	166,503	16.770	2,792,255.310	
KIMBERLY-CLARK CORP	58,999	140.040	8,262,219.960	
KROGER CO	121,914	64.880	7,909,780.320	
LAM RESEARCH CORP	229,221	83.340	19,103,278.140	
TELEDYNE TECHNOLOGIES INC	8,555	496.030	4,243,536.650	
PACKAGING CORP OF AMERICA	15,558	209.740	3,263,134.920	
AKAMAI TECHNOLOGIES	27,653	77.650	2,147,255.450	
LENNAR CORP	40,713	119.810	4,877,824.530	
ELI LILLY & CO	141,588	881.400	124,795,663.200	
UNITED PARCEL SERVICE-CL B	129,192	116.160	15,006,942.720	
AGILENT TECHNOLOGIES INC	50,158	135.280	6,785,374.240	
LOCKHEED MARTIN CORP	37,870	440.270	16,673,024.900	
LOEWS CORP	30,289	84.380	2,555,785.820	
LOWE'S COS INC	99,754	237.080	23,649,678.320	
DOMINION ENERGY INC	150,336	56.870	8,549,608.320	
MGM RESORTS INTERNATIONAL	40,401	36.370	1,469,384.370	
MCCORMICK & CO INC	44,760	81.220	3,635,407.200	
MCDONALD'S CORPORATION	125,782	307.570	38,686,769.740	
S&P GLOBAL INC	56,205	533.220	29,969,630.100	
EVEREST GROUP LTD	8,130	340.920	2,771,679.600	

MARKEL GROUP INC	2,404	1,849.570	4,446,366.280	
EDWARDS LIFESCIENCES CORP NPR	103,592	72.760	7,537,353.920	
MARSH & MCLENNAN COS	86,367	232.850	20,110,555.950	
MASCO CORP	38,833	74.050	2,875,583.650	
MARTIN MARIETTA MATERIALS INC	10,701	490.640	5,250,338.640	
METLIFE INC	103,317	81.210	8,390,373.570	
MEDTRONIC PLC	225,802	90.170	20,360,566.340	
CVS HEALTH CORP	219,853	63.020	13,855,136.060	
MERCK & CO. INC.	445,265	91.270	40,639,336.550	
ON SEMICONDUCTOR CORPORATION	75,686	53.400	4,041,632.400	
MICROSOFT CORP	1,236,883	404.000	499,700,732.000	
MICRON TECH INC	192,642	95.410	18,379,973.220	
MICROCHIP TECHNOLOGY INC	92,397	60.830	5,620,509.510	
3M CO	96,811	145.480	14,084,064.280	
ENTEGRIS INC	27,042	102.300	2,766,396.600	
CHARLES RIVER LABORATORIES INT	9,324	170.510	1,589,835.240	
MOTOROLA SOLUTIONS INC	29,389	420.700	12,363,952.300	
ILLUMINA INC	27,148	93.960	2,550,826.080	
XCEL ENERGY INC	96,398	70.780	6,823,050.440	
NEUROCRINE BIOSCIENCES INC	17,037	119.110	2,029,277.070	
NETAPP INC	36,842	123.500	4,549,987.000	
NEWMONT CORP	201,255	44.040	8,863,270.200	
NVR INC	548	7,062.020	3,869,986.960	
NIKE INC-CL B	207,781	80.280	16,680,658.680	
NORDSON CORP	10,665	212.800	2,269,512.000	
NORFOLK SOUTHERN CORP	39,940	244.100	9,749,354.000	
EVERSOURCE ENERGY	65,787	63.030	4,146,554.610	
NISOURCE INC	79,685	39.930	3,181,822.050	
NORTHERN TRUST CORP	36,601	112.820	4,129,324.820	
NORTHROP GRUMMAN CORP	24,160	449.940	10,870,550.400	
WELLS FARGO & CO	597,491	77.220	46,138,255.020	
NUCOR CORP	40,395	136.180	5,500,991.100	
CHENIERE ENERGY INC	38,886	219.780	8,546,365.080	
CAPITAL ONE FINANCIAL CORP	67,923	199.920	13,579,166.160	
OCCIDENTAL PETROLEUM CORP	111,803	49.860	5,574,497.580	
OLD DOMINION FREIGHT LINE	33,427	181.970	6,082,711.190	
O'REILLY AUTOMOTIVE INC	10,207	1,314.910	13,421,286.370	
ORACLE CORP	291,638	169.960	49,566,794.480	
PACCAR INC	92,514	106.250	9,829,612.500	
PTC INC	20,087	162.580	3,265,744.460	
EXELON CORP	172,366	43.350	7,472,066.100	

PARKER HANNIFIN CORP	22,393	659.080	14,758,778.440	
PAYCHEX INC	55,583	149.890	8,331,335.870	
ALIGN TECHNOLOGY INC	11,452	190.720	2,184,125.440	
PPL CORPORATION	132,503	34.880	4,621,704.640	
PEPSICO INC	240,986	153.850	37,075,696.100	
PENTAIR PLC	30,201	92.620	2,797,216.620	
PFIZER INC	996,614	26.650	26,559,763.100	
ESSENTIAL UTILITIES INC	40,319	37.030	1,493,012.570	
CONOCOPHILLIPS	227,117	98.820	22,443,701.940	
PG&E CORP	347,639	16.010	5,565,700.390	
ALTRIA GROUP INC	299,456	55.250	16,544,944.000	
PNC FINANCIAL SERVICES GROUP	69,368	186.960	12,969,041.280	
BROWN & BROWN INC	40,458	112.600	4,555,570.800	
GARMIN LTD	27,410	222.810	6,107,222.100	
PPG INDUSTRIES INC	40,502	113.530	4,598,192.060	
COSTCO WHOLESALE CORP	77,612	1,035.600	80,374,987.200	
T ROWE PRICE GROUP INC	37,719	106.570	4,019,713.830	
QUEST DIAGNOSTICS	19,786	174.060	3,443,951.160	
PROCTER & GAMBLE CO	411,720	170.540	70,214,728.800	
PROGRESSIVE CORP	102,954	272.630	28,068,349.020	
PUBLIC SERVICE ENTERPRISE GP	85,682	84.360	7,228,133.520	
PULTE GROUP INC	37,647	101.700	3,828,699.900	
GLOBAL PAYMENTS INC	43,206	103.840	4,486,511.040	
QUALCOMM INC	195,456	161.100	31,487,961.600	
RAYMOND JAMES FINANCIAL INC	34,489	151.680	5,231,291.520	
EXACT SCIENCES CORP	29,779	51.280	1,527,067.120	
RELIANCE INC	10,527	299.210	3,149,783.670	
REGENERON PHARMACEUTICALS	18,857	713.250	13,449,755.250	
RESMED INC	26,211	229.650	6,019,356.150	
US BANCORP	272,144	45.610	12,412,487.840	
ARCH CAPITAL GROUP LTD	65,415	89.550	5,857,913.250	
ROSS STORES INC	57,180	135.930	7,772,477.400	
ROLLINS INC	52,010	51.420	2,674,354.200	
ROPER TECHNOLOGIES INC	18,840	576.580	10,862,767.200	
ROCKWELL AUTOMATION INC	19,881	292.630	5,817,777.030	
ROYAL CARIBBEAN CRUISES LTD	43,202	237.660	10,267,387.320	
RPM INTERNATIONAL INC	22,264	120.470	2,682,144.080	
ACCENTURE PLC-CL A	109,536	363.910	39,861,245.760	
MONDELEZ INTERNATIONAL INC	232,495	65.360	15,195,873.200	
WILLIS TOWERS WATSON PLC	17,682	328.200	5,803,232.400	
AXON ENTERPRISE INC	12,622	499.730	6,307,592.060	
THE TRAVELERS COMPANIES INC	40,570	248.240	10,071,096.800	

FIDELITY NATIONAL INFORMATION	93,547	69.370	6,489,355.390	
BOOKING HOLDINGS INC	5,830	5,049.080	29,436,136.400	
SCHLUMBERGER LTD	244,939	41.530	10,172,316.670	
SCHWAB (CHARLES) CORP	301,641	80.120	24,167,476.920	
POOL CORP	6,305	344.730	2,173,522.650	
ZIMMER BIOMET HOLDINGS INC	35,309	105.980	3,742,047.820	
SEI INVESTMENTS CO	20,388	80.020	1,631,447.760	
ELEVANCE HEALTH INC	40,487	385.260	15,598,021.620	
CENCORA INC	30,836	244.240	7,531,384.640	
PRINCIPAL FINANCIAL GROUP	42,607	85.110	3,626,281.770	
SHERWIN-WILLIAMS CO/THE	41,669	343.870	14,328,719.030	
CENTENE CORP	93,967	58.930	5,537,475.310	
SMITH (A.O.) CORP	19,563	66.230	1,295,657.490	
SNAP-ON INC	9,624	335.980	3,233,471.520	
PRUDENTIAL FINANCIAL INC	61,857	110.510	6,835,817.070	
EDISON INTERNATIONAL	71,484	52.230	3,733,609.320	
SOUTHERN CO	190,594	88.890	16,941,900.660	
TRUIST FINANCIAL CORP	236,251	45.340	10,711,620.340	
SOUTHWEST AIRLINES	19,700	30.270	596,319.000	
AT&T INC	1,255,408	26.740	33,569,609.920	
CHEVRON CORP	304,426	157.890	48,065,821.140	
STANLEY BLACK & DECKER INC	26,546	86.800	2,304,192.800	
STATE STREET CORP	49,873	98.550	4,914,984.150	
STARBUCKS CORP	197,693	113.190	22,376,870.670	
STEEL DYNAMICS INC	25,751	133.150	3,428,745.650	
STRYKER CORP	59,524	387.920	23,090,550.080	
NETFLIX INC	75,229	988.470	74,361,609.630	
GEN DIGITAL INC	92,583	27.350	2,532,145.050	
KNIGHT SWIFT TRANSPORTATION HOLDINGS INC	27,400	50.700	1,389,180.000	
SYNOPSIS INC	27,071	470.080	12,725,535.680	
SYSCO CORP	88,086	73.650	6,487,533.900	
INTUITIVE SURGICAL INC	62,374	591.010	36,863,657.740	
TELEFLEX INC	9,358	177.640	1,662,355.120	
TEVA PHARMACEUTICAL INDUSTRIES	199,352	16.780	3,345,126.560	
TERADYNE INC	29,014	113.580	3,295,410.120	
TEXAS INSTRUMENTS INC	160,307	200.740	32,180,027.180	
TEXTRON INC	33,319	72.530	2,416,627.070	
THERMO FISHER SCIENTIFIC INC	67,061	535.550	35,914,518.550	
TORO CO	18,011	79.990	1,440,699.890	
DAVITA INC	9,106	142.040	1,293,416.240	
TRACTOR SUPPLY CO	96,396	56.060	5,403,959.760	

BIO-TECHNE CORP	25,934	65.560	1,700,233.040	
TRIMBLE INC	43,160	70.930	3,061,338.800	
TYLER TECHNOLOGIES INC	7,396	613.570	4,537,963.720	
TYSON FOODS INC	47,194	60.870	2,872,698.780	
UNION PACIFIC CORP	106,825	242.330	25,886,902.250	
RTX CORP	233,422	125.430	29,278,121.460	
UNITEDHEALTH GROUP INC	161,930	461.520	74,733,933.600	
UNIVERSAL HEALTH SERVICES INC	9,903	181.460	1,796,998.380	
VERTEX PHARMACEUTICALS INC	45,349	481.650	21,842,345.850	
VULCAN MATERIALS CO	23,048	251.560	5,797,954.880	
WALGREENS BOOTS ALLIANCE INC	139,773	10.820	1,512,343.860	
WALMART INC	774,839	93.670	72,579,169.130	
WASTE MANAGEMENT INC	69,718	229.680	16,012,830.240	
WATERS CORP	9,995	379.270	3,790,803.650	
WATSCO INC	6,216	501.100	3,114,837.600	
WEST PHARMACEUTICAL SERVICES	12,974	221.070	2,868,162.180	
JM SMUCKER CO/THE-NEW	19,624	110.960	2,177,479.040	
WESTERN DIGITAL CORP	59,863	49.020	2,934,484.260	
WABTEC CORP	30,492	182.000	5,549,544.000	
SKYWORKS SOLUTIONS INC	28,356	66.530	1,886,524.680	
WYNN RESORTS LTD	18,911	90.150	1,704,826.650	
NASDAQ INC	75,600	79.940	6,043,464.000	
CME GROUP INC	62,955	247.750	15,597,101.250	
WILLIAMS COS INC	214,625	57.330	12,304,451.250	
WILLIAMS-SONOMA INC	22,865	194.670	4,451,129.550	
DICK'S SPORTING GOODS INC	9,703	220.380	2,138,347.140	
LKQ CORP	43,882	41.250	1,810,132.500	
ALLIANT ENERGY CORP	49,014	63.850	3,129,543.900	
WEC ENERGY GROUP INC	56,102	104.880	5,883,977.760	
MICROSTRATEGY INC-CL A	32,171	282.760	9,096,671.960	
CARMAX INC	27,022	82.890	2,239,853.580	
TJX COMPANIES INC	197,791	121.470	24,025,672.770	
ZEBRA TECHNOLOGIES CORP	9,012	309.550	2,789,664.600	
HONGKONG LAND HOLDINGS LTD	156,049	4.510	703,780.990	
JARDINE MATHESON HOLDINGS LTD	23,528	41.000	964,648.000	
ALNYLAM PHARMACEUTICALS INC	22,849	248.940	5,688,030.060	
CBRE GROUP INC	52,609	137.890	7,254,255.010	
REGIONS FINANCIAL CORP	152,588	23.440	3,576,662.720	
DOMINO'S PIZZA INC	5,925	455.640	2,699,667.000	
MONOLITHIC POWER SYSTEMS INC	8,645	652.740	5,642,937.300	

CRH PLC	120,151	100.360	12,058,354.360	
WESTLAKE CORP	6,030	109.530	660,465.900	
T-MOBILE US INC	92,187	268.130	24,718,100.310	
LAS VEGAS SANDS CORP	66,391	45.110	2,994,898.010	
MOSAIC CO/THE	48,502	25.340	1,229,040.680	
MARKETAXESS HOLDINGS INC	6,126	194.260	1,190,036.760	
CELANESE CORP	19,797	52.930	1,047,855.210	
DEXCOM INC	68,840	90.750	6,247,230.000	
BUILDERS FIRSTSOURCE INC	19,554	138.580	2,709,793.320	
EXPEDIA GROUP INC	21,978	199.970	4,394,940.660	
CF INDUSTRIES HOLDINGS INC	30,969	77.510	2,400,407.190	
AMERIPRISE FINANCIAL INC	17,107	531.030	9,084,330.210	
INTERCONTINENTAL EXCHANGE INC	101,047	168.420	17,018,335.740	
LIVE NATION	27,355	154.620	4,229,630.100	
CHIPOTLE MEXICAN GRILL INC	241,228	51.210	12,353,285.880	
TRANSDIGM GROUP INC	9,780	1,313.030	12,841,433.400	
MASTERCARD INC	144,720	559.000	80,898,480.000	
OWENS CORNING	15,643	162.890	2,548,088.270	
LEIDOS HOLDINGS INC	22,802	128.300	2,925,496.600	
AERCAP HOLDINGS NV	33,912	101.580	3,444,780.960	
FIRST SOLAR INC	17,922	152.910	2,740,453.020	
BROADRIDGE FINANCIAL SOLUTIONS	20,698	236.430	4,893,628.140	
SUPER MICRO COMPUTER INC	90,744	51.610	4,683,297.840	
AECOM TECHNOLOGY CORP	23,905	95.690	2,287,469.450	
DELTA AIR LINES INC	30,555	61.490	1,878,826.950	
INSULET CORP	12,022	283.480	3,407,996.560	
DISCOVER FINANCIAL	43,392	193.170	8,382,032.640	
LULULEMON ATHLETICA INC	19,768	368.220	7,278,972.960	
MERCADOLIBRE INC	7,952	2,223.350	17,680,079.200	
ULTA BEAUTY INC	7,914	363.890	2,879,825.460	
MSCI INC	13,920	573.550	7,983,816.000	
PHILIP MORRIS INTERNATIONAL	272,781	156.280	42,630,214.680	
VISA INC	292,789	349.860	102,435,159.540	
KEURIG DR PEPPER INC	197,495	34.120	6,738,529.400	
AMERICAN WATER WORKS CO INC	34,911	133.590	4,663,760.490	
MARATHON PETROLEUM CORP	59,005	152.700	9,010,063.500	
FORTUNE BRANDS INNOVATIONS INC	21,430	64.800	1,388,664.000	
KINDER MORGAN INC/DELAWARE	351,582	26.470	9,306,375.540	
XYLEM INC	42,710	128.230	5,476,703.300	
LYONDELLBASELL INDUSTRIES NV	46,489	77.310	3,594,064.590	

HUNTINGTON INGALLS INDUSTRIES INC	6,481	168.810	1,094,057.610	
EPAM SYSTEMS INC	10,290	207.380	2,133,940.200	
HCA HEALTHCARE INC	33,736	319.570	10,781,013.520	
VERISK ANALYTICS INC	24,505	297.010	7,278,230.050	
CORPAY INC	11,338	361.230	4,095,625.740	
NXP SEMICONDUCTOR NV	45,057	233.150	10,505,039.550	
BOOZ ALLEN HAMILTON HOLDING CORP	21,225	112.430	2,386,326.750	
TARGA RESOURCES CORP	36,212	198.470	7,186,995.640	
CBOE GLOBAL MARKETS INC	17,578	210.790	3,705,266.620	
SS&C TECHNOLOGIES HOLDINGS INC	40,549	88.650	3,594,668.850	
DOLLAR GENERAL CORP	40,485	79.030	3,199,529.550	
FORTINET INC	114,524	108.690	12,447,613.560	
HYATT HOTELS CORP	6,647	138.010	917,352.470	
TESLA INC	503,813	330.530	166,525,310.890	
ENPHASE ENERGY INC	21,539	66.080	1,423,297.120	
GENERAL MOTORS CO	195,493	46.570	9,104,109.010	
ALLY FINANCIAL INC	47,540	36.900	1,754,226.000	
LPL FINANCIAL HOLDINGS INC	12,907	374.220	4,830,057.540	
PHILLIPS 66	74,386	127.080	9,452,972.880	
META PLATFORMS INC	382,886	668.130	255,817,623.180	
IQVIA HOLDINGS INC	31,999	194.750	6,231,805.250	
DIAMONDBACK ENERGY INC	32,925	155.230	5,110,947.750	
SERVICENOW INC	36,140	927.580	33,522,741.200	
PALO ALTO NETWORKS INC	113,203	190.390	21,552,719.170	
WORKDAY INC	36,785	261.810	9,630,680.850	
ABBVIE INC	309,698	204.080	63,203,167.840	
ZOETIS INC	79,836	165.310	13,197,689.160	
NEWS CORP/NEW-CL A	74,964	28.460	2,133,475.440	
CDW CORP	23,964	186.690	4,473,839.160	
HOWMET AEROSPACE INC	66,688	129.560	8,640,097.280	
TWILIO INC	25,710	118.020	3,034,294.200	
SNAP INC	174,273	10.420	1,815,924.660	
TRADE DESK INC A	79,340	74.200	5,887,028.000	
OKTA INC	28,877	90.880	2,624,341.760	
BAKER HUGHES CO	175,333	44.620	7,823,358.460	
LAMB WESTON HOLDINGS INC	27,172	52.290	1,420,823.880	
CNH INDUSTRIAL NV	161,962	13.050	2,113,604.100	
BROADCOM INC	777,466	207.930	161,658,505.380	
ARES MANAGEMENT CORP	32,721	168.910	5,526,904.110	
MONGODB INC	12,304	267.100	3,286,398.400	
BURLINGTON STORES INC	11,551	235.920	2,725,111.920	
VEEVA SYSTEMS INC	26,583	226.110	6,010,682.130	
EVERGY INC	45,274	68.390	3,096,288.860	
ALLEGION PLC	15,800	127.930	2,021,294.000	
DAYFORCE INC	29,460	64.430	1,898,107.800	

STERIS PLC	17,428	223.680	3,898,295.040	
DOCUSIGN INC	35,627	83.690	2,981,623.630	
SPOTIFY TECHNOLOGY SA	26,713	601.610	16,070,807.930	
WIX.COM LTD	8,997	202.315	1,820,228.050	
KKR & CO INC	108,035	131.190	14,173,111.650	
FUTU HOLDINGS LTD ADR	9,649	110.280	1,064,091.720	
ZOOM COMMUNICATIONS INC	44,913	81.100	3,642,444.300	
MODERNA INC	52,618	33.900	1,783,750.200	
HILTON WORLDWIDE HOLDINGS INC	43,239	258.900	11,194,577.100	
CIGNA GROUP	49,412	301.020	14,874,000.240	
DELL TECHNOLOGIES INC	55,660	114.140	6,353,032.400	
DOW INC	126,892	39.050	4,955,132.600	
OVINTIV INC	48,592	43.500	2,113,752.000	
AMCOR PLC	265,013	10.260	2,719,033.380	
PINTEREST INC	105,039	36.950	3,881,191.050	
FOX CORP-A	36,501	58.000	2,117,058.000	
FOX CORP-B	27,507	54.230	1,491,704.610	
CROWDSTRIKE HOLDINGS INC	40,878	391.720	16,012,730.160	
AVANTOR INC	120,170	17.470	2,099,369.900	
DYNATRACE INC	52,494	58.990	3,096,621.060	
CLOUDFLARE INC	54,061	148.000	8,001,028.000	
TRADEWEB MARKETS INC	20,579	132.280	2,722,190.120	
CARRIER GLOBAL CORP	141,703	66.550	9,430,334.650	
OTIS WORLDWIDE CORP	69,678	98.680	6,875,825.040	
UBER TECHNOLOGIES INC	332,054	76.420	25,375,566.680	
CORTEVA INC	121,878	62.610	7,630,781.580	
MATCH GROUP INC	44,764	32.850	1,470,497.400	
BLACKSTONE INC	126,547	157.070	19,876,737.290	
CARLYLE GROUP INC	42,691	49.430	2,110,216.130	
DATADOG INC	49,600	117.510	5,828,496.000	
SEAGATE TECHNOLOGY HOLDINGS PLC	36,279	100.080	3,630,802.320	
VERTIV HOLDINGS CO	62,079	91.020	5,650,430.580	
INGERSOLL RAND INC	69,666	82.930	5,777,401.380	
GE HEALTHCARE TECHNOLOGIES INC	80,820	90.570	7,319,867.400	
PAYCOM SOFTWARE INC	8,941	219.190	1,959,777.790	
RIVIAN AUTOMOTIVE INC	118,889	11.960	1,421,912.440	
DRAFTKINGS INC	75,786	44.270	3,355,046.220	
AON PLC	34,486	392.180	13,524,719.480	
WARNER BROS DISCOVERY INC	398,011	11.090	4,413,941.990	
TEXAS PACIFIC LAND CORP	3,473	1,293.920	4,493,784.160	
BENTLEY SYSTEMS INC	27,315	46.630	1,273,698.450	
COINBASE GLOBAL INC	34,007	227.070	7,721,969.490	
AIRBNB INC	76,962	144.820	11,145,636.840	
CONSTELLATION ENERGY CORP	54,482	267.720	14,585,921.040	

MONDAY.COM LTD	6,356	298.100	1,894,723.600	
SOLVENTUM CORP	26,221	76.280	2,000,137.880	
COREBRIDGE FINANCIAL INC	49,996	32.640	1,631,869.440	
APPROVIN CORP	36,279	410.450	14,890,715.550	
ROYALTY PHARMA PLC	62,173	33.800	2,101,447.400	
ROBLOX CORP	84,108	61.070	5,136,475.560	
VIATRIS INC	218,432	11.390	2,487,940.480	
EXPAND ENERGY CORP	36,772	103.900	3,820,610.800	
BLACKROCK INC	25,677	952.800	24,465,045.600	
HF SINCLAIR CORP	25,560	36.920	943,675.200	
SNOWFLAKE INC	52,402	170.920	8,956,549.840	
DOORDASH INC	53,873	195.870	10,552,104.510	
ARISTA NETWORKS INC	185,366	92.690	17,181,574.540	
APOLLO GLOBAL MANAGEMENT INC	69,129	147.870	10,222,105.230	
GLOBAL-E ONLINE LTD	15,893	44.100	700,881.300	
PALANTIR TECHNOLOGIES INC	357,040	90.680	32,376,387.200	
FNF GROUP	46,461	59.900	2,783,013.900	
JACOBS SOLUTIONS INC	21,170	128.390	2,718,016.300	
MARVELL TECHNOLOGY INC	150,668	97.910	14,751,903.880	
APA CORP	67,758	22.870	1,549,625.460	
LINDE PLC	83,442	458.530	38,260,660.260	
ROBINHOOD MARKETS INC	95,005	49.930	4,743,599.650	
U-HAUL HOLDING CO	16,864	63.850	1,076,766.400	
ASPEN TECHNOLOGY INC	5,007	263.800	1,320,846.600	
TOAST INC	68,531	37.180	2,547,982.580	
GE VERNOVA INC	47,850	315.910	15,116,293.500	
GRAB HOLDINGS LTD	369,622	4.820	1,781,578.040	
SYNCHRONY FINANCIAL	70,641	60.570	4,278,725.370	
VERALTO CORP	43,319	100.070	4,334,932.330	
SAMSARA INC	39,442	50.630	1,996,948.460	
LIBERTY MEDIA CORP- LIBERTY FORMULA ONE	37,461	97.000	3,633,717.000	
BUNGE GLOBAL SA	25,136	73.580	1,849,506.880	
KENVUE INC	331,175	23.300	7,716,377.500	
CITIZENS FINANCIAL GROUP INC	81,764	44.370	3,627,868.680	
CYBERARK SOFTWARE LTD	7,606	374.730	2,850,196.380	
KEYSIGHT TECHNOLOGIES INC	30,674	173.470	5,321,018.780	
HUBSPOT INC	8,416	723.740	6,090,995.840	
QORVO INC	18,331	75.270	1,379,774.370	
TE CONNECTIVITY PLC	52,304	153.200	8,012,972.800	
SMURFIT WESTROCK PLC	90,859	53.850	4,892,757.150	
FERGUSON ENTERPRISES INC	34,901	171.970	6,001,924.970	
LABCORP HOLDINGS INC	15,164	251.430	3,812,684.520	
SANDISK CORP/DE	19,954	48.600	969,764.400	
APTIV PLC	43,097	66.790	2,878,448.630	

	GODADDY INC	24,464	174.070	4,258,448.480	
	FLUTTER ENTERTAINMENT PLC	30,382	270.260	8,211,039.320	
	TRANSUNION	34,367	93.200	3,203,004.400	
	ALBERTSONS COS INC	54,086	20.430	1,104,976.980	
	BLOCK INC	95,972	65.920	6,326,474.240	
	DUPONT DE NEMOURS INC	73,468	81.820	6,011,151.760	
	NUTANIX INC	44,547	68.430	3,048,351.210	
	CARVANA CO	19,502	215.650	4,205,606.300	
	COCA-COLA EUROPACIFIC PARTNERS PLC	35,323	87.200	3,080,165.600	
	KRAFT HEINZ CO	152,849	31.360	4,793,344.640	
	FORTIVE CORP	61,764	80.100	4,947,296.400	
	WASTE CONNECTIONS INC	45,899	187.950	8,626,717.050	
	ALPHABET INC-CL A	1,026,682	179.250	184,032,748.500	
	HEWLETT PACKARD ENTERPRISE CO	224,243	20.750	4,653,042.250	
	PAYPAL HOLDINGS INC	169,243	75.250	12,735,535.750	
	SEA LTD ADR	63,450	127.190	8,070,205.500	
	EQUITABLE HOLDINGS INC	57,347	53.300	3,056,595.100	
	ZILLOW GROUP INC-C	27,351	75.150	2,055,427.650	
	ALPHABET INC-CL C	880,493	181.190	159,536,526.670	
	PURE STORAGE INC	54,939	63.870	3,508,953.930	
	ZSCALER INC	16,171	197.050	3,186,495.550	
	ATLASSIAN CORP PLC	27,526	284.060	7,819,035.560	
	ROKU INC	23,174	91.240	2,114,395.760	
	CHARTER COMMUNICATIONS INC	16,164	365.800	5,912,791.200	
	VISTRA CORP	59,614	142.760	8,510,494.640	
アメリカ・ドル	小計	64,670,307		9,063,759,266.140 (1,361,648,554,550)	
イギリス・ポンド	ANTOFAGASTA PLC	61,295	17.695	1,084,615.020	
	ASHTREAD GROUP	76,183	48.360	3,684,209.880	
	SEVERN TRENT PLC	45,548	24.700	1,125,035.600	
	BARCLAYS PLC	2,537,586	2.987	7,579,769.380	
	BARRATT REDROW PLC	285,009	4.251	1,211,573.250	
	BT GROUP PLC	1,171,195	1.528	1,789,585.960	
	BUNZL PLC	61,315	33.680	2,065,089.200	
	AVIVA PLC	486,814	5.028	2,447,700.790	
	CRODA INTERNATIONAL	20,573	32.030	658,953.190	
	DIAGEO PLC	388,742	21.990	8,548,436.580	
	SCHRODERS PLC	110,366	3.828	422,481.040	
	DCC PLC	17,471	53.750	939,066.250	
	NATIONAL GRID PLC	841,197	9.770	8,218,494.690	
	KINGFISHER PLC	336,026	2.475	831,664.350	
	BAE SYSTEMS PLC	534,910	13.050	6,980,575.500	
	BRITISH AMERICAN TOBACCO PLC	348,708	30.140	10,510,059.120	

HALMA PLC	62,208	28.720	1,786,613.760	
NEXT PLC	21,907	99.100	2,170,983.700	
IMPERIAL BRANDS PLC	140,692	27.430	3,859,181.560	
ANGLO AMERICAN PLC	219,763	23.985	5,271,015.550	
COMPASS GROUP PLC	298,608	27.790	8,298,316.320	
HSBC HOLDINGS PLC	3,187,752	8.777	27,978,899.300	
LEGAL & GENERAL GROUP PLC	1,077,905	2.374	2,558,946.470	
CENTRICA PLC	793,776	1.510	1,198,601.760	
UNILEVER PLC	431,603	44.830	19,348,762.490	
UNITED UTILITIES GROUP PLC	115,134	9.812	1,129,694.800	
ASSOCIATED BRITISH FOODS PLC	55,043	19.085	1,050,495.650	
PEARSON PLC	116,743	13.500	1,576,030.500	
PERSIMMON PLC	56,989	12.110	690,136.790	
PRUDENTIAL PLC	474,188	7.098	3,365,786.420	
RIO TINTO PLC	198,685	50.070	9,948,157.950	
VODAFONE GROUP PLC	4,053,903	0.684	2,772,869.650	
RECKITT BENCKISER GROUP PLC	121,646	53.020	6,449,670.920	
RELX PLC	323,712	38.980	12,618,293.760	
RENTOKIL INITIAL PLC	418,475	4.043	1,691,894.420	
ROLLS ROYCE HOLDINGS PLC	1,496,024	6.062	9,068,897.480	
NATWEST GROUP PLC	1,227,583	4.437	5,446,785.770	
SSE PLC	201,465	15.260	3,074,355.900	
BP PLC	2,823,209	4.465	12,605,628.180	
THE SAGE GROUP PLC	186,583	12.830	2,393,859.890	
SMITHS GROUP PLC	77,205	20.380	1,573,437.900	
SPIRAX GROUP PLC	17,230	76.200	1,312,926.000	
STANDARD CHARTERED PLC	362,528	11.765	4,265,141.920	
LLOYDS BANKING GROUP PLC	10,877,096	0.673	7,320,285.600	
TAYLOR WIMPLEY PLC	569,863	1.144	651,923.270	
TESCO PLC	1,214,049	3.761	4,566,038.280	
3I GROUP PLC	169,004	40.820	6,898,743.280	
SMITH & NEPHEW PLC	156,657	10.435	1,634,715.790	
GSK PLC	732,165	14.525	10,634,696.620	
LONDON STOCK EXCHANGE PLC	83,171	113.000	9,398,323.000	
WPP PLC	176,061	7.612	1,340,176.330	
ASTRAZENECA PLC	271,940	117.720	32,012,776.800	
WHITBREAD PLC	31,475	26.610	837,549.750	
MARKS & SPENCER GROUP PLC	343,796	3.494	1,201,223.220	
INTERTEK GROUP PLC	29,397	52.600	1,546,282.200	
INTERCONTINENTAL HOTELS	26,874	96.960	2,605,703.040	
SAINSBURY (J) PLC	265,807	2.560	680,465.920	
ADMIRAL GROUP PLC	40,084	28.050	1,124,356.200	

	THE BERKELEY GROUP HOLDINGS	15,910	37.540	597,261.400	
	HIKMA PHARMACEUTICALS PLC	34,042	23.040	784,327.680	
	EXPERIAN PLC	161,337	37.960	6,124,352.520	
	MONDI PLC	67,554	12.350	834,291.900	
	HARGREAVES LANSDOWN PLC	65,623	10.995	721,524.880	
	INFORMA PLC	223,961	8.688	1,945,773.160	
	GLENCORE PLC	1,805,454	3.179	5,739,538.260	
	ENTAIN PLC	96,924	7.070	685,252.680	
	COCA-COLA HBC AG	40,130	33.360	1,338,736.800	
	PHOENIX GROUP HOLDINGS PLC	135,828	5.060	687,289.680	
	M&G PLC	454,395	2.084	946,959.180	
	ENDEAVOUR MINING PLC	28,075	16.740	469,975.500	
	WISE PLC	120,090	10.040	1,205,703.600	
	JD SPORTS FASHION PLC	382,071	0.818	312,534.070	
	HALEON PLC	1,515,835	3.969	6,016,349.110	
	SHELL PLC	1,089,464	26.335	28,691,034.440	
	AUTO TRADER GROUP PLC	143,188	7.826	1,120,589.280	
	MELROSE INDUSTRIES PLC	216,124	6.200	1,339,968.800	
	イギリス・ポンド 小計	47,466,941		353,617,416.850 (67,042,326,061)	
イスラエル・シュケル	BANK HAPOLIM BM	228,416	47.560	10,863,464.960	
	BANK LEUMI LE-ISRAEL BM	239,083	46.720	11,169,957.760	
	ELBIT SYSTEMS LTD	5,599	1,066.000	5,968,534.000	
	ISRAEL DISCOUNT BANK LTD	244,057	27.650	6,748,176.050	
	ICL GROUP LTD	103,067	21.970	2,264,381.990	
	NICE LTD	10,202	559.500	5,708,019.000	
	MIZRAHI TEFAHOT BANK LTD	29,444	168.500	4,961,314.000	
	AZRIELI GROUP	4,672	274.500	1,282,464.000	
	イスラエル・シュケル 小計	864,540		48,966,311.760 (2,057,162,896)	
オーストラリア・ドル	RAMSAY HEALTH CARE LTD	28,306	34.300	970,895.800	
	WESTPAC BANKING CORPORATION	610,651	31.280	19,101,163.280	
	FORTESCUE LTD	297,888	18.500	5,510,928.000	
	TELSTRA GROUP LTD	843,086	4.160	3,507,237.760	
	ASX LTD	31,215	65.990	2,059,877.850	
	BHP GROUP LTD	884,527	40.800	36,088,701.600	
	COMPUTERSHARE LT	91,624	41.860	3,835,380.640	
	CSL LIMITED	85,579	261.000	22,336,119.000	
	REA GROUP LTD	9,317	233.700	2,177,382.900	
	TRANSURBAN GROUP	520,681	13.340	6,945,884.540	
	COCHLEAR LTD	10,446	269.000	2,809,974.000	
	ORIGIN ENERGY LTD	326,442	10.830	3,535,366.860	

COMMONWEALTH BANK OF AUSTRALIA	291,112	156.230	45,480,427.760		
RIO TINTO LIMITED	65,833	119.800	7,886,793.400		
APA GROUP	222,829	7.120	1,586,542.480		
ARISTOCRAT LEISU	96,033	76.410	7,337,881.530		
INSURANCE AUSTRALIA GROUP LT	444,982	7.930	3,528,707.260		
PRO MEDICUS LTD	11,011	283.310	3,119,526.410		
JAMES HARDIE INDUSTRIES PLC	69,336	49.860	3,457,092.960		
ORICA LTD	91,188	16.700	1,522,839.600		
BLUESCOPE STEEL LTD	76,587	24.460	1,873,318.020		
MACQUARIE GROUP LTD	62,407	231.830	14,467,814.810		
SUNCORP GROUP LTD	196,764	20.200	3,974,632.800		
NATIONAL AUSTRALIA BANK LTD	545,801	35.900	19,594,255.900		
QANTAS AIRWAYS LIMITED	112,659	9.060	1,020,690.540		
QBE INSURANCE GROUP LIMITED	255,447	21.060	5,379,713.820		
NORTHERN STAR RESOURCES LTD	191,685	17.770	3,406,242.450		
REECE LTD	31,558	19.050	601,179.900		
SANTOS LTD	582,512	6.460	3,763,027.520		
SONIC HEALTHCARE	88,200	28.100	2,478,420.000		
WASHINGTON H SOUL PATTINSON & CO LTD	39,420	34.260	1,350,529.200		
WESFARMERS LTD	195,200	76.880	15,006,976.000		
WOODSIDE ENERGY GROUP LTD	339,147	23.380	7,929,256.860		
WOOLWORTHS GROUP LTD	203,840	31.250	6,370,000.000		
SEEK LTD	58,513	26.130	1,528,944.690		
MINERAL RESOURCES LTD	28,865	26.940	777,623.100		
BRAMBLES LTD	249,920	19.950	4,985,904.000		
CAR GROUP LTD	70,405	37.080	2,610,617.400		
SGH LTD	39,806	52.310	2,082,251.860		
TREASURY WINE ESTATES LTD	134,910	10.900	1,470,519.000		
XERO LTD	26,078	179.890	4,691,171.420		
LOTTERY CORP LTD	366,780	5.060	1,855,906.800		
ENDEAVOUR GROUP LTD/AUSTRALIA	233,640	4.410	1,030,352.400		
ANZ GROUP HOLDINGS LTD	532,002	29.550	15,720,659.100		
MEDIBANK PVT LTD	412,751	4.040	1,667,514.040		
SOUTH32 LTD(AUD)	867,426	3.670	3,183,453.420		
COLES GROUP LTD	230,734	19.740	4,554,689.160		
WISETECH GLOBAL LTD	33,648	97.250	3,272,268.000		
オーストラリア・ドル 小計	11,238,791		319,446,655.840 (30,427,293,969)		
カナダ・ドル	AGNICO EAGLE MINES LTD	89,689	139.060	12,472,152.340	

BARRICK GOLD CORP	302,207	26.040	7,869,470.280	
BANK OF MONTREAL	129,079	142.350	18,374,395.650	
BANK OF NOVA SCOTIA	215,585	72.230	15,571,704.550	
NATIONAL BANK OF CANADA	69,976	125.030	8,749,099.280	
BCE INC	14,197	34.320	487,241.040	
BROOKFIELD CORP	237,262	82.590	19,595,468.580	
SAPUTO INC	60,684	25.860	1,569,288.240	
DESCARTES SYSTEMS GRP (THE)	17,471	158.170	2,763,388.070	
CGI INC	34,495	160.160	5,524,719.200	
CCL INDUSTRIES INC	27,743	72.650	2,015,528.950	
CAE INC	55,407	35.500	1,966,948.500	
CAMECO CORP	73,563	61.760	4,543,250.880	
ROGERS COMM-CL B	62,818	40.290	2,530,937.220	
CAN IMPERIAL BK OF COMMERCE	167,255	87.090	14,566,237.950	
CANADIAN NATURAL RESOURCES	373,607	41.890	15,650,397.230	
CANADIAN TIRE CORP-CL A	8,911	142.430	1,269,193.730	
CANADIAN UTILITIES LTD	16,330	34.450	562,568.500	
CANADIAN NATL RAILWAY CO	92,199	144.180	13,293,251.820	
GILDAN ACTIVEWEAR INC	21,175	77.170	1,634,074.750	
OPEN TEXT CORP	40,459	38.390	1,553,221.010	
EMPIRE CO LTD	20,608	43.590	898,302.720	
KINROSS GOLD CORP	192,737	15.790	3,043,317.230	
RB GLOBAL INC	31,137	146.700	4,567,797.900	
FORTIS INC	82,632	62.740	5,184,331.680	
FIRST QUANTUM MINERALS LTD	117,480	17.670	2,075,871.600	
TELUS CORP	31,890	22.290	710,828.100	
GREAT WEST LIFECO INC	43,551	52.710	2,295,573.210	
IMPERIAL OIL LTD	32,165	98.430	3,166,000.950	
ENBRIDGE INC	379,942	59.250	22,511,563.500	
IGM FINANCIAL INC	12,478	44.930	560,636.540	
MANULIFE FINANCIAL CORP	302,871	42.940	13,005,280.740	
LOBLAW CO LTD	27,590	180.500	4,979,995.000	
ALIMENTATION COUCHE-TARD INC	133,913	71.170	9,530,588.210	
MAGNA INTERNATIONAL INC	55,589	54.640	3,037,382.960	
SUN LIFE FINANCIAL INC	101,370	78.600	7,967,682.000	
FAIRFAX FINANCIAL HLDGS LTD	3,708	2,042.010	7,571,773.080	
METRO INC	35,059	95.610	3,351,990.990	
EMERA INC	54,611	57.000	3,112,827.000	
ONEX CORP	10,157	105.730	1,073,899.610	
PAN AMERICAN SILVER CORP	67,665	35.120	2,376,394.800	
POWER CORP OF CANADA	102,197	48.100	4,915,675.700	
QUEBECOR INC-B	30,598	33.060	1,011,569.880	
ROYAL BANK OF CANADA	247,726	169.140	41,900,375.640	

CANADIAN PACIFIC KANSAS CITY LTD	163,320	108.840	17,775,748.800	
STANTEC INC	18,358	109.010	2,001,205.580	
SUNCOR ENERGY INC	221,204	55.790	12,340,971.160	
LUNDIN MINING CORP	119,660	11.980	1,433,526.800	
TECK RESOURCES LTD-CL B	82,129	58.290	4,787,299.410	
THOMSON REUTERS CORP	27,621	251.810	6,955,244.010	
TOROMONT INDUSTRIES LTD	13,097	122.550	1,605,037.350	
TORONTO DOMINION BANK (THE) C\$	304,458	84.640	25,769,325.120	
TC ENERGY CORP	183,174	63.190	11,574,765.060	
WEST FRASER TIMBER CO LTD	8,102	111.000	899,322.000	
WESTON (GEORGE) LTD	9,839	221.530	2,179,633.670	
INTACT FINANCIAL CORP	31,315	279.470	8,751,603.050	
WHEATON PRECIOUS METALS CORP	82,315	98.200	8,083,333.000	
CONSTELLATION SOFTWARE INC	3,564	4,876.330	17,379,240.120	
FRANCO-NEVADA CORP NPR	34,326	199.230	6,838,768.980	
TOURMALINE OIL CORP	59,089	69.340	4,097,231.260	
KEYERA CORP	39,997	42.130	1,685,073.610	
PARKLAND CORP	24,129	37.170	896,874.930	
ALTAGAS LTD	47,249	34.590	1,634,342.910	
PEMBINA PIPELINE CORP	105,593	51.450	5,432,759.850	
DOLLARAMA INC	49,948	147.230	7,353,844.040	
MEG ENERGY CORP	47,181	22.550	1,063,931.550	
CENOVUS ENERGY INC W/I	248,558	20.540	5,105,381.320	
ARC RESOURCES LTD	96,301	27.020	2,602,053.020	
ELEMENT FLEET MANAGEMENT CORP	73,200	29.060	2,127,192.000	
TMX GROUP LTD	46,884	50.570	2,370,923.880	
IVANHOE MINES LTD	136,822	14.670	2,007,178.740	
NUTRIEN LTD	90,212	74.320	6,704,555.840	
TFI INTERNATIONAL INC	14,528	129.020	1,874,402.560	
WSP GLOBAL INC	22,489	252.910	5,687,692.990	
IA FINANCIAL CORP INC	16,448	132.910	2,186,103.680	
GFL ENVIRONMENTAL INC	41,873	65.600	2,746,868.800	
BROOKFIELD ASSET MANAGEMENT LTD	60,033	82.830	4,972,533.390	
AIR CANADA	41,858	17.040	713,260.320	
BROOKFIELD RENEWABLE CORP	28,942	39.880	1,154,206.960	
RESTAURANT BRANDS INTERNATIONAL INC	51,117	91.020	4,652,669.340	
SHOPIFY INC	213,199	164.630	35,098,951.370	
FIRSTSERVICE CORP	7,857	247.350	1,943,428.950	
HYDRO ONE LTD	56,437	45.200	2,550,952.400	
カナダ・ドル 小計	7,150,212		536,449,634.630	

				(56,466,688,541)	
シンガポール・ドル	SINGAPORE TECH ENG	289,800	5.100	1,477,980.000	
	SEMBCORP INDUSTRIES	162,200	5.900	956,980.000	
	DBS GROUP HOLDINGS LTD	352,181	46.350	16,323,589.350	
	SINGAPORE EXCHANGE LTD	139,900	13.300	1,860,670.000	
	GENTING SINGAPORE LTD	1,315,793	0.750	986,844.750	
	KEPPEL LTD	249,600	6.790	1,694,784.000	
	OVERSEA-CHINESE BANKING CORP	599,498	17.690	10,605,119.620	
	SINGAPORE TELECOMMUNICATIONS	1,340,830	3.280	4,397,922.400	
	SINGAPORE AIRLINES LTD	244,000	6.650	1,622,600.000	
	UNITED OVERSEAS BANK LTD	218,866	38.350	8,393,511.100	
	WILMAR INTERNATIONAL LTD	258,500	3.180	822,030.000	
	YANGZIJIANG SHIPBUILDING HOLDINGS LTD	508,500	2.990	1,520,415.000	
	CAPITALAND INVESTMENT LTD SINGAPORE	405,290	2.510	1,017,277.900	
	シンガポール・ドル 小計	6,084,958		51,679,724.120 (5,795,881,060)	
スイス・フラン	LOGITECH INTL-REG	27,153	93.280	2,532,831.840	
	NESTLE SA-REGISTERED	459,576	87.780	40,341,581.280	
	CIE FINANC RICHEMONT	94,594	178.100	16,847,191.400	
	ROCHE HOLDING AG-GENUSSSCHEIN	122,648	298.100	36,561,368.800	
	SCHINDLER HOLDING-PART CERT	7,599	273.600	2,079,086.400	
	SIKA INHABER	26,449	232.400	6,146,747.600	
	SGS SA-REG	27,911	95.880	2,676,106.680	
	NOVARTIS AG-REG SHS	344,927	98.410	33,944,266.070	
	BALOISE HOLDING AG -R	8,117	169.200	1,373,396.400	
	BARRY CALLEBAUT AG	717	1,108.000	794,436.000	
	CLARIANT AG-REG	45,795	11.180	511,988.100	
	SWISSCOM AG-REG	4,457	503.500	2,244,099.500	
	ABB LTD	277,147	49.810	13,804,692.070	
	ADECCO GROUP AG-REG	26,454	23.320	616,907.280	
	GEBERIT AG	6,081	523.000	3,180,363.000	
	LONZA GROUP AG-REG	12,612	583.800	7,362,885.600	
	LINDT & SPRUENGLI PART	161	11,250.000	1,811,250.000	
	LINDT & SPRUENGLI NAMEN	20	108,000.000	2,160,000.000	
	GIVAUDAN-REG	1,589	4,005.000	6,363,945.000	
	ZURICH INSURANCE GROUP AG	25,305	584.200	14,783,181.000	
	ROCHE HOLDING AG-BEARER	6,123	317.800	1,945,889.400	
	HOLCIM LTD	90,044	93.140	8,386,698.160	
	TEMENOS GROUP	10,930	75.200	821,936.000	
BACHEM HOLDING AG	4,673	58.550	273,604.150		
SONOVA HOLDING AG	9,018	292.500	2,637,765.000		

	KUEHNE & NAGEL INTL AG	8,251	217.300	1,792,942.300	
	STRAUMANN HOLDING AG	19,254	124.900	2,404,824.600	
	THE SWATCH GROUP AG-B	4,300	177.900	764,970.000	
	HELVETIA HOLDING AG	7,946	162.000	1,287,252.000	
	SCHINDLER NAMEN	3,789	263.500	998,401.500	
	SWISS LIFE HOLDING AG	4,955	769.600	3,813,368.000	
	BANQUE CANTONALE VAUD	4,903	94.850	465,049.550	
	EMS-CHEMIE HOLDING	1,245	642.500	799,912.500	
	SWISS PRIME SITE AG	13,356	106.000	1,415,736.000	
	AVOLTA AG	12,933	40.540	524,303.820	
	PARTNERS GROUP HOLDING AG	3,942	1,344.500	5,300,019.000	
	JULIUS BAER GROUP LTD	38,960	58.600	2,283,056.000	
	SWISS RE LTD	52,324	138.550	7,249,490.200	
	BKW AG	3,194	154.900	494,750.600	
	SIG GROUP AG	50,969	20.700	1,055,058.300	
	ALCON INC	86,889	80.640	7,006,728.960	
	SANDOZ GROUP AG	73,022	41.540	3,033,333.880	
	GALDERMA GROUP AG	14,716	114.380	1,683,216.080	
	UBS GROUP AG	578,576	30.110	17,420,923.360	
	VAT GROUP AG	5,180	358.200	1,855,476.000	
スイス・フラン	小計	2,628,804		271,851,029.380 (45,499,706,787)	
スウェーデン・ クローナ	ATLAS COPCO AB-A SHS	476,517	183.000	87,202,611.000	
	ATLAS COPCO AB-B SHS	266,320	160.400	42,717,728.000	
	ERICSSON LM-B SHS	465,668	85.060	39,609,720.080	
	GETINGE AB-B SHS	38,925	221.900	8,637,457.500	
	LUNDBERGS B	14,872	529.500	7,874,724.000	
	SKF AB-B SHS	66,600	232.200	15,464,520.000	
	SANDVIK AB	186,658	234.100	43,696,637.800	
	SKANDINAVISKA ENSKILDA BAN-A	274,665	170.100	46,720,516.500	
	SKANSKA AB-B SHS	62,329	249.100	15,526,153.900	
	SWEDBANK AB	148,820	255.300	37,993,746.000	
	SVENSKA CELLULOSA AB-B SHS	92,795	149.150	13,840,374.250	
	SVENSKA HANDELSBANKEN-A SHS	260,610	134.650	35,091,136.500	
	TRELLEBORG AB-B SHS	37,154	418.200	15,537,802.800	
	VOLVO AB-A SHS	24,198	330.400	7,995,019.200	
	VOLVO AB-B SHS	282,769	329.400	93,144,108.600	
	HOLMEN AB-B SHS	19,972	422.400	8,436,172.800	
	TELE2 AB-B SHS	100,027	127.350	12,738,438.450	
	INDUSTRIVARDEN A	15,292	401.800	6,144,325.600	
	INDUSTRIVARDEN C	31,300	400.600	12,538,780.000	
	SAAB AB-B	47,156	299.700	14,132,653.200	
	SECURITAS AB-B SHS	76,085	154.450	11,751,328.250	
	INVESTOR AB-B SHS	299,826	319.150	95,689,467.900	

	HENNES&MAURITZ AB-B SHS	104,669	142.800	14,946,733.200	
	ASSA ABLOY AB-B	172,830	328.400	56,757,372.000	
	TELIA CO AB	344,810	34.700	11,964,907.000	
	BOLIDEN AB	53,939	378.700	20,426,699.300	
	ALFA LAVAL AB	51,372	468.800	24,083,193.600	
	FASTIGHETS AB BALDER	117,966	76.000	8,965,416.000	
	INDUTRADE AB	39,178	315.600	12,364,576.800	
	NIBE INDUSTRIER AB	292,985	39.940	11,701,820.900	
	SWEDISH ORPHAN BIOVITRUM AB	36,381	311.400	11,329,043.400	
	HEXAGON AB-B SHS	363,839	124.900	45,443,491.100	
	SAGAX AB	44,607	223.000	9,947,361.000	
	EPIROC AB-A	125,482	217.500	27,292,335.000	
	EPIROC AB-B	61,487	193.900	11,922,329.300	
	ESSITY AB-B	99,980	293.400	29,334,132.000	
	EQT AB	68,460	343.800	23,536,548.000	
	ADDTECH AB	47,848	337.200	16,134,345.600	
	BEIJER REF AB	71,081	165.400	11,756,797.400	
	LIFCO AB	39,631	379.200	15,028,075.200	
	EVOLUTION AB	33,386	815.800	27,236,298.800	
	INVESTMENT AB LATOUR	27,638	293.200	8,103,461.600	
スウェーデン・クローナ 小計		5,486,127		1,070,758,359.530 (15,086,985,286)	
デンマーク・クローネ	CARLSBERG AS-B	15,167	886.400	13,444,028.800	
	A P MOLLER A/S	663	12,760.000	8,459,880.000	
	AP MOLLER MAERSK A	543	12,430.000	6,749,490.000	
	DANSKE BANK A/S	113,672	233.500	26,542,412.000	
	GENMAB A/S	11,219	1,598.000	17,927,962.000	
	NOVONESIS (NOVOZYMES) B	59,656	401.000	23,922,056.000	
	ROCKWOOL AS	1,677	2,762.000	4,631,874.000	
	NOVO NORDISK A/S-B	566,235	639.200	361,937,412.000	
	VESTAS WIND SYSTEMS A/S	169,829	99.000	16,813,071.000	
	COLOPLAST-B	21,291	804.000	17,117,964.000	
	DSV A/S	34,993	1,445.000	50,564,885.000	
	DEMANT A/S	17,700	261.400	4,626,780.000	
	TRYG A/S	58,222	153.000	8,907,966.000	
	ZEALAND PHARMA A/S	11,566	708.000	8,188,728.000	
	PANDORA A/S	14,742	1,242.000	18,309,564.000	
ORSTED A/S	31,744	314.100	9,970,790.400		
デンマーク・クローネ 小計		1,128,919		598,114,863.200 (12,602,280,168)	
ニュージーランド・ドル	AUCKLAND INTL AIRPORT LTD	303,739	7.955	2,416,243.740	
	FISHER & PAYKEL	95,209	34.550	3,289,470.950	
	INFRATIL LTD	167,377	10.560	1,767,501.120	
	MIGHTY RIVER POWER LTD	175,979	6.350	1,117,466.650	
	MERIDIAN ENERGY LTD	239,308	5.770	1,380,807.160	
ニュージーランド・ドル 小計		981,612		9,971,489.620	

				(857,448,392)	
ノルウェー・クローネ	MOWI ASA	73,118	214.400	15,676,499.200	
	NORSK HYDRO ASA	221,182	66.780	14,770,533.960	
	TELENOR ASA	119,422	142.500	17,017,635.000	
	KONGSBERG GRUPPEN ASA	14,874	1,325.000	19,708,050.000	
	ORKLA ASA	116,068	108.000	12,535,344.000	
	EQUINOR ASA	141,333	258.100	36,478,047.300	
	YARA INTERNATIONAL ASA	29,414	324.000	9,530,136.000	
	AKER BP ASA	55,995	235.300	13,175,623.500	
	SALMAR ASA	12,897	574.000	7,402,878.000	
	GJENSIDIGE FORSIKRING ASA	41,223	226.800	9,349,376.400	
	DNB BANK ASA	162,210	254.300	41,250,003.000	
ノルウェー・クローネ 小計		987,736		196,894,126.360 (2,658,070,706)	
ユーロ	KERRY GROUP PLC-A	25,025	99.650	2,493,741.250	
	KINGSPAN GROUP PLC	29,826	75.300	2,245,897.800	
	AIR LIQUIDE	101,376	174.780	17,718,497.280	
	AIRBUS SE	103,275	164.340	16,972,213.500	
	AXA SA	306,662	37.100	11,377,160.200	
	VEOLIA ENVIRONNEMENT	124,161	28.230	3,505,065.030	
	ADIDAS AG	28,260	245.200	6,929,352.000	
	GENERALI	167,223	31.330	5,239,096.590	
	DASSAULT AVIATION SA	3,120	241.800	754,416.000	
	DANONE	112,535	69.860	7,861,695.100	
	SAFRAN SA	63,863	242.900	15,512,322.700	
	INTESA SANPAOLO	2,497,503	4.533	11,321,181.090	
	BAYERISCHE MOTOREN WERKE AG	53,290	83.380	4,443,320.200	
	ACCOR SA	31,427	46.560	1,463,241.120	
	BOUYGUES	29,123	32.210	938,051.830	
	BPER BANCA SPA	205,147	6.958	1,427,412.820	
	BNP PARIBAS	177,356	71.080	12,606,464.480	
	THALES SA	17,203	185.700	3,194,597.100	
	CAPGEMINI SA	27,456	163.100	4,478,073.600	
	LOTUS BAKERIES NV	77	9,020.000	694,540.000	
	UNICREDIT SPA	256,428	47.965	12,299,569.020	
	BE SEMICONDUCTOR INDUSTRIES NV	12,403	117.100	1,452,391.300	
	D'IETEREN TRDG	4,146	162.300	672,895.800	
	COMMERZBANK AG	179,069	20.090	3,597,496.210	
	EIFFAGE	12,706	90.820	1,153,958.920	
	FRESENIUS SE & CO KGAA	75,762	36.540	2,768,343.480	
	PUBLICIS GROUPE	40,360	103.750	4,187,350.000	
	IBERDROLA SA	1,100,748	13.760	15,146,292.480	
	ENI SPA	382,505	14.036	5,368,840.180	
	JERONIMO MARTINS	45,606	20.520	935,835.120	
KESKO OYJ-B	56,685	18.270	1,035,634.950		

KBC GROUPE	40,769	81.160	3,308,812.040	
HANNOVER RUECK SE	10,845	248.700	2,697,151.500	
WARTSILA OYJ	93,067	18.160	1,690,096.720	
L'OREAL	42,572	347.750	14,804,413.000	
LVMH MOET HENNESSY LOUIS VUITTON SE	48,369	692.100	33,476,184.900	
GEA GROUP AG	25,513	54.400	1,387,907.200	
BOLLORE	114,808	5.855	672,200.840	
MEDIOBANCA SPA	86,792	16.570	1,438,143.440	
MICHELIN(CGDE) -B	121,759	34.030	4,143,458.770	
CONTINENTAL AG	17,635	70.560	1,244,325.600	
DEUTSCHE POST AG-REG	176,018	37.470	6,595,394.460	
OMV AG	23,354	41.380	966,388.520	
VERBUND AG	10,663	71.900	766,669.700	
PERNOD-RICARD	36,552	99.200	3,625,958.400	
PORSCHE AUTOMOBIL HLDG- PFD	23,311	37.680	878,358.480	
RENAULT SA	34,278	48.940	1,677,565.320	
REPSOL SA	195,049	12.520	2,442,013.480	
MERCK KGAA	22,842	137.200	3,133,922.400	
COMPAGNIE DE SAINT- GOBAIN	79,974	93.360	7,466,372.640	
RWE AG	114,655	30.250	3,468,313.750	
SEB SA	2,596	91.900	238,572.400	
SOCIETE GENERALE-A	128,019	37.850	4,845,519.150	
VINCI S.A.	88,100	109.300	9,629,330.000	
SODEXO	12,910	74.550	962,440.500	
SOFINA	2,281	243.400	555,195.400	
SCHNEIDER ELECTRIC SE	96,071	239.600	23,018,611.600	
SAP SE	182,889	274.300	50,166,452.700	
TELEFONICA S.A	755,720	4.238	3,202,741.360	
TOTALENERGIES SE	378,556	58.060	21,978,961.360	
E.ON SE	405,785	12.085	4,903,911.720	
HENKEL AG & CO KGAA	17,886	74.200	1,327,141.200	
SIEMENS AG-REG	133,254	218.100	29,062,697.400	
UPM-KYMMENE OYJ	106,964	29.360	3,140,463.040	
ING GROEP NV-CVA	585,254	16.500	9,656,691.000	
PUMA AG	17,210	29.750	511,997.500	
BAYER AG	173,835	22.275	3,872,174.620	
STORA ENSO OYJ-R SHS	95,980	10.705	1,027,465.900	
HENKEL AG & CO KGAA VORZUG	29,704	84.660	2,514,740.640	
MERCEDES-BENZ GROUP AG	129,331	59.650	7,714,594.150	
BASF SE	156,165	49.000	7,652,085.000	
BEIERSDORF AG	18,636	129.050	2,404,975.800	
UNIPOL ASSICURAZIONI SPA	75,573	13.760	1,039,884.480	
HEIDELBERG MATERIALS AG	24,300	136.850	3,325,455.000	
FRESENIUS MEDICAL CARE AG	33,632	44.610	1,500,323.520	

ASM INTERNATIONAL NV	8,438	566.800	4,782,658.400	
ORANGE	344,524	11.155	3,843,165.220	
SAMPO OYJ-A SHS	414,995	8.120	3,369,759.400	
RANDSTAD NV	15,584	38.400	598,425.600	
ALLIANZ SE	68,452	323.100	22,116,841.200	
ENERGIAS DE PORTUGAL SA	505,441	3.135	1,584,557.530	
KONINKLIJKE AHOLD DELHAIZE NV	162,715	33.940	5,522,547.100	
HERMES INTL	5,491	2,694.000	14,792,754.000	
ENDESA S.A.	50,946	21.650	1,102,980.900	
DEUTSCHE LUFTHANSA-REG	108,647	6.576	714,462.670	
ERSTE GROUP BANK AG	56,574	66.700	3,773,485.800	
MUENCHENER RUECKVER AG- REG	23,359	522.800	12,212,085.200	
ARCELOR MITTAL (NL)	88,596	26.830	2,377,030.680	
DASSAULT SYSTEMES SA	119,926	39.450	4,731,080.700	
ACS ACTIVIDADES CONS Y SERV	35,170	50.550	1,777,843.500	
RHEINMETALL STAMM	7,768	951.400	7,390,475.200	
HEINEKEN NV	52,281	80.040	4,184,571.240	
AKZO NOBEL	34,237	58.280	1,995,332.360	
ASML HOLDING NV	70,167	713.500	50,064,154.500	
AEGON LTD	232,433	5.890	1,369,030.370	
VOLKSWAGEN AG PFD	36,812	101.450	3,734,577.400	
BANCO BILBAO VIZCAYA ARGENTA	998,628	12.405	12,387,980.340	
KERING	12,764	273.900	3,496,059.600	
ACCIONA S.A.	5,005	112.500	563,062.500	
FORTUM OYJ	73,699	14.940	1,101,063.060	
AGEAS	24,086	51.250	1,234,407.500	
UCB SA	22,227	182.100	4,047,536.700	
NEMETSCHEK SE	10,222	116.500	1,190,863.000	
CARREFOUR SA	90,642	12.940	1,172,907.480	
NOKIA OYJ	934,221	4.726	4,415,128.440	
KONINKLIJKE PHILIPS NV	141,413	24.950	3,528,254.350	
WOLTERS KLUWER-CVA	41,015	172.550	7,077,138.250	
SANOFI	198,569	103.380	20,528,063.220	
STMICROELECTRONICS NV	126,643	26.430	3,347,174.490	
ELISA OYJ	20,242	44.080	892,267.360	
BANCO SANTANDER SA	2,699,308	5.955	16,074,379.140	
RED ELECTRICA DE CORPORACION SA	65,589	17.060	1,118,948.340	
QIAGEN N.V.	33,584	38.295	1,286,099.280	
DEUTSCHE BANK AG-REG	338,007	19.720	6,665,498.040	
BMW VORZUG	7,821	77.750	608,082.750	
ENEL SPA	1,407,627	6.940	9,768,931.380	
DEUTSCHE TELEKOM AG-REG	611,166	34.660	21,183,013.560	
SARTORIUS AG	4,533	240.200	1,088,826.600	
LEONARDO SPA	64,915	35.850	2,327,202.750	

CTS EVENTIM AG	11,578	105.400	1,220,321.200	
INFINEON TECHNOLOGIES AG	228,125	38.020	8,673,312.500	
RATIONAL AG	860	873.500	751,210.000	
CARL ZEISS MEDITEC AG	7,150	54.800	391,820.000	
BECHTLE AG	14,521	33.880	491,971.480	
KONINKLIJKE KPN NV	708,323	3.589	2,542,171.240	
EUROFINS SCIENTIFIC	23,038	49.690	1,144,758.220	
TELEPERFORMANCE	9,581	101.350	971,034.350	
DEUTSCHE BOERSE AG	32,080	244.800	7,853,184.000	
EURAZEO	5,673	79.150	449,017.950	
BANCO SABADELL	905,307	2.564	2,321,207.140	
GRUPE BRUXELLES LAMBERT SA	12,918	68.950	890,696.100	
HEINEKEN HOLDING NV-A	25,357	69.800	1,769,918.600	
INDITEX	191,572	51.820	9,927,261.040	
ESSILORLUXOTTICA	51,731	287.400	14,867,489.400	
SNAM SPA	317,518	4.521	1,435,498.870	
CREDIT AGRICOLE SA	188,139	15.630	2,940,612.570	
TENARIS SA	76,002	18.005	1,368,416.010	
TELECOM ITALIA SPA	1,970,516	0.272	535,980.350	
TERNA SPA	248,415	7.918	1,966,949.970	
BIOMERIEUX	9,417	114.300	1,076,363.100	
GRIFOLS SA	53,226	9.544	507,988.940	
NESTE OYJ	66,248	8.958	593,449.580	
RECORDATI SPA	18,197	54.200	986,277.400	
DAVIDE CAMPARI-MILANO NV	156,478	5.652	884,413.650	
MTU AERO ENGINES HOLDING AG	9,686	307.700	2,980,382.200	
KONE OYJ	60,733	54.420	3,305,089.860	
ELIA GROUP	4,078	66.050	269,351.900	
SARTORIUS STEDIM BIOTECH	4,801	204.400	981,324.400	
ENGIE	317,278	16.375	5,195,427.250	
ALSTOM	70,027	19.815	1,387,585.000	
IPSEN SA	5,964	111.000	662,004.000	
ARKEMA SA	10,489	81.700	856,951.300	
LEGRAND SA	45,141	106.500	4,807,516.500	
AMPLIFON SPA	20,249	25.240	511,084.760	
ADP	6,104	103.900	634,205.600	
ORION OYJ	22,095	51.960	1,148,056.200	
METSO CORPORATION	102,831	10.965	1,127,541.910	
GALP ENERGIA SGPS SA-B SHRS	79,585	14.940	1,188,999.900	
SYMRISE AG	22,612	98.340	2,223,664.080	
REXEL SA	33,916	26.650	903,861.400	
PRYSMIAN SPA	50,283	65.600	3,298,564.800	
DIASORIN ITALIA SPA	2,429	102.300	248,486.700	
CAIXABANK	670,111	6.450	4,322,215.950	
BUREAU VERITAS SA	54,064	31.300	1,692,203.200	
GETLINK	65,097	15.915	1,036,018.750	

EDP RENOVAVEIS SA	92,750	9.210	854,227.500	
AMADEUS IT GROUP SA	80,788	69.860	5,643,849.680	
BRENTAG SE	21,559	64.380	1,387,968.420	
EVONIK INDUSTRIES AG	42,836	19.235	823,950.460	
EDENRED	42,160	30.500	1,285,880.000	
TALANX AG	10,349	85.250	882,252.250	
LEG IMMOBILIEN SE	11,915	78.500	935,327.500	
VONOVIA SE	133,100	29.420	3,915,802.000	
BANK OF IRELAND GROUP PLC	164,156	10.860	1,782,734.160	
KNORR-BREMSE AG	10,342	82.300	851,146.600	
SIEMENS HEALTHINEERS AG	50,344	54.500	2,743,748.000	
FERRARI NV	21,925	480.900	10,543,732.500	
ASR NEDERLAND NV	27,365	48.700	1,332,675.500	
AIB GROUP PLC	358,387	6.390	2,290,092.930	
NORDEA BANK ABP	541,540	12.390	6,709,680.600	
LA FRANCAISE DES JEUX SAEM	17,293	36.680	634,307.240	
MONCLER SPA	43,309	66.240	2,868,788.160	
NEXI SPA	83,576	4.741	396,233.810	
PROSUS NV	241,391	41.930	10,121,524.630	
DR ING HC F PORSCHE AG	18,371	59.320	1,089,767.720	
JDE PEET'S BV	14,385	17.500	251,737.500	
EXOR NV	16,552	93.900	1,554,232.800	
SIEMENS ENERGY AG	111,218	55.620	6,185,945.160	
INPOST SA	36,721	17.480	641,883.080	
EURONEXT NV	14,077	117.800	1,658,270.600	
IMCD NV	9,332	147.700	1,378,336.400	
NN GROUP NV	43,478	46.490	2,021,292.220	
FINCOBANK SPA	96,393	17.625	1,698,926.620	
ARGENX SE	10,592	602.800	6,384,857.600	
UNIVERSAL MUSIC GROUP BV	141,064	28.200	3,978,004.800	
DAIMLER TRUCK HOLDING AG	83,468	41.960	3,502,317.280	
DSM-FIRMENICH AG	32,472	103.200	3,351,110.400	
SYENQO SA	11,217	79.650	893,434.050	
ZALANDO SE	42,234	37.290	1,574,905.860	
COVESTRO AG	34,369	59.500	2,044,955.500	
STELLANTIS NV	363,425	13.470	4,895,334.750	
FERROVIAL SE	84,753	42.180	3,574,881.540	
CVC CAPITAL PARTNERS PLC	39,582	23.000	910,386.000	
AENA SME SA	13,303	213.000	2,833,539.000	
CELLNEX TELECOM SAU	95,346	32.340	3,083,489.640	
BANCO BPM SPA	239,623	9.178	2,199,259.890	
ABN AMRO BANK NV	75,982	17.625	1,339,182.750	
SCOUT24 SE	15,599	94.450	1,473,325.550	
ANHEUSER-BUSCH INBEV SA/NV	160,098	52.080	8,337,903.840	
POSTE ITALIANE SPA	89,785	14.985	1,345,428.220	
AMUNDI SA	11,288	68.650	774,921.200	

	INFRASTRUTTURE WIRELESS ITALIANE SPA	44,691	9.620	429,927.420	
	ADYEN NV	3,819	1,769.400	6,757,338.600	
	DELIVERY HERO SE	34,547	27.210	940,023.870	
ユーロ 小計		32,586,696		985,522,431.970 (154,914,271,081)	
香港・ドル	CLP HOLDINGS LTD	281,796	66.400	18,711,254.400	
	CK INFRASTRUCTURE HOLDINGS LTD	93,314	53.150	4,959,639.100	
	HONG KONG EXCHANGES & CLEAR	209,391	345.600	72,365,529.600	
	MTR CORP	338,941	25.550	8,659,942.550	
	HANG SENG BANK LTD	122,096	109.200	13,332,883.200	
	HENDERSON LAND DEVELOPMENT	297,972	20.900	6,227,614.800	
	POWER ASSETS HOLDINGS LTD	212,820	50.650	10,779,333.000	
	(THE) WHARF HOLDINGS LTD	202,000	18.620	3,761,240.000	
	HONG KONG & CHINA GAS	1,947,406	6.120	11,918,124.720	
	GALAXY ENTERTAINMENT GROUP LTD	431,904	30.800	13,302,643.200	
	BOC HONG KONG HOLDINGS LTD	680,495	27.400	18,645,563.000	
	SINO LAND CO	659,200	7.890	5,201,088.000	
	SUN HUNG KAI PROPERTIES	248,565	73.250	18,207,386.250	
	SWIRE PACIFIC LTD A	53,020	64.850	3,438,347.000	
	TECHTRONIC INDUSTRIES CO	240,156	107.800	25,888,816.800	
	AIA GROUP LTD	1,903,316	58.350	111,058,488.600	
	HKT TRUST / HKT LTD	797,136	9.790	7,803,961.440	
	SANDS CHINA LTD	503,400	18.080	9,101,472.000	
	SITC INTERNATIONAL CO LTD	276,000	17.460	4,818,960.000	
	WHARF REAL ESTATE INVESTMENT CO LTD	256,135	20.250	5,186,733.750	
	WH GROUP LTD	1,550,000	6.170	9,563,500.000	
	CK HUTCHISON HOLDINGS LTD	427,945	39.750	17,010,813.750	
	CK ASSET HOLDINGS LTD	379,695	34.500	13,099,477.500	
香港・ドル 小計		12,112,703		413,042,812.660 (7,979,987,141)	
合計		193,388,346		1,763,036,656.638 (1,763,036,656,638)	

(2) 株式以外の有価証券

2025年2月25日現在

種類	通貨	銘柄	券面総額	評価額	備考
新株予約権証券	カナダ・ドル	CONSTELLATION SOFTWARE INC WRT	2,968.000	0.000	
	カナダ・ドル 小計		2,968.000	0.000 (0)	

新株予約権証券 合計			2,968	0 (0)		
投資信託受益証券	オーストラリア・ドル	GOODMAN GROUP	295,264.000	9,779,143.680		
		GPT GROUP	349,447.000	1,656,378.780		
		MIRVAC GROUP	700,332.000	1,442,683.920		
		SCENTRE GROUP	825,454.000	2,996,398.020		
		STOCKLAND	369,843.000	1,893,596.160		
		VICINITY CENTRES	919,737.000	1,995,829.290		
	オーストラリア・ドル 小計			3,460,077.000	19,764,029.850 (1,882,523,844)	
	シンガポール・ドル	CAPITALAND INTEGRATED COMMERCIAL TRUST	1,201,431.000	2,342,790.450		
		CAPLAND ASCENDAS REIT	611,078.000	1,546,027.340		
	シンガポール・ドル 小計			1,812,509.000	3,888,817.790 (436,130,915)	
投資信託受益証券 合計			5,272,586	2,318,654,759 (2,318,654,759)		
投資証券	アメリカ・ドル	ALEXANDRIA REAL ESTATE EQUIT	27,674.000	2,689,359.320		
		AMERICAN HOMES 4 RENT	58,836.000	2,046,316.080		
		AMERICAN TOWER CORP	81,742.000	15,694,464.000		
		ANNALY CAPITAL MANAGEMENT	105,024.000	2,266,417.920		
		AVALONBAY COMMUNITIES INC	25,378.000	5,607,776.660		
		BXP INC	24,473.000	1,684,721.320		
		CAMDEN PROPERTY TRUST	16,851.000	2,042,004.180		
		CROWN CASTLE INC	77,544.000	7,177,472.640		
		DIGITAL REALTY TRUST INC	57,100.000	9,118,299.000		
		EQUINIX INC	16,698.000	15,178,648.980		
		EQUITY LIFESTYLE PROPERTIES	34,125.000	2,287,057.500		
		EQUITY RESIDENTIAL	60,317.000	4,355,490.570		
		ESSEX PROPERTY TRUST INC	11,587.000	3,458,371.890		
		EXTRA SPACE STORAGE INC	36,738.000	5,842,811.520		
		GAMING AND LEISURE PROPERTIES INC	49,214.000	2,404,103.900		
		HEALTHPEAK PROPERTIES INC	117,820.000	2,336,370.600		
		HOST HOTELS & RESORTS INC	110,415.000	1,794,243.750		
		INVITATION HOMES INC	96,467.000	3,065,721.260		
		IRON MOUNTAIN INC	52,053.000	4,760,767.380		
		KIMCO REALTY	111,968.000	2,439,782.720		
		MID AMERICA	20,193.000	3,288,430.050		
		PROLOGIS INC	161,518.000	19,500,068.140		
		PUBLIC STORAGE	27,252.000	8,266,894.200		
		REALTY INCOME CORP	153,660.000	8,806,254.600		
REGENCY CENTERS CORP	27,176.000	2,019,992.080				

	SBA COMMUNICATIONS CORP	18,280.000	3,890,715.200	
	SIMON PROPERTY GROUP INC	57,185.000	10,559,210.250	
	SUN COMMUNITIES INC	21,879.000	2,937,255.750	
	UDR INC	50,449.000	2,178,892.310	
	VENTAS INC	73,842.000	5,003,533.920	
	VICI PROPERTIES INC	184,246.000	5,886,659.700	
	WELLTOWER INC	109,083.000	16,432,263.120	
	WEYERHAEUSER CO	131,923.000	3,955,051.540	
	WP CAREY INC	42,337.000	2,655,800.010	
アメリカ・ドル	小計	2,251,047.000	191,631,222.060 (28,788,758,491)	
イギリス・ポンド	LAND SECURITIES GROUP PLC	121,345.000	695,306.850	
	SEGRO PLC	250,449.000	1,762,159.160	
イギリス・ポンド	小計	371,794.000	2,457,466.010 (465,910,981)	
カナダ・ドル	CANADIAN APT PPTYS REIT	24,471.000	964,157.400	
カナダ・ドル	小計	24,471.000	964,157.400 (101,487,208)	
ユーロ	COVIVIO	15,284.000	804,702.600	
	GECINA SA	8,697.000	797,080.050	
	KLEPIERRE	36,407.000	1,104,588.380	
	UNIBAIL-RODAMCO-WESTFIELD	18,477.000	1,520,657.100	
	WAREHOUSES DE PAUW	31,043.000	655,628.160	
ユーロ	小計	109,908.000	4,882,656.290 (767,504,742)	
香港・ドル	LINK REIT	410,116.000	14,456,589.000	
香港・ドル	小計	410,116.000	14,456,589.000 (279,301,299)	
投資証券	合計	3,167,336	30,402,962,721 (30,402,962,721)	
合計			32,721,617,480 (32,721,617,480)	

(注) 新株予約権証券、投資信託受益証券及び投資証券における券面総額欄の数値は、証券数を表示しております。

(注)

- 各種通貨毎の小計の欄における()内の金額は、邦貨換算額であります。
- 合計欄における()内の金額は、外貨建有価証券の邦貨換算額の合計額であり、内数で表示しております。
- 外貨建有価証券の内訳

通貨	銘柄数	組入株式 時価比率 (%)	組入新株 予約権証 券 時価比率 (%)	組入 投資信託受益証 券 時価比率 (%)	組入 投資証 券 時価比 率 (%)	有価証券の合計金額 に 対する比率 (%)
アメリカ・ドル	株式 570銘柄	74.52	-	-	-	77.43
	投資証券 34銘柄	-	-	-	1.58	
イギリス・ポンド	株式 76銘柄	3.67	-	-	-	3.76

	投資証券	2銘柄	-	-	-	0.03	
イスラエル・シケル	株式	8銘柄	0.11	-	-	-	0.11
オーストラリア・ドル	株式	48銘柄	1.67	-	-	-	1.80
	投資信託受益証券	6銘柄	-	-	0.10	-	
カナダ・ドル	株式	83銘柄	3.09	-	-	-	3.15
	新株予約権証券	1銘柄	-	0.00	-	-	
	投資証券	1銘柄	-	-	-	0.01	
シンガポール・ドル	株式	13銘柄	0.32	-	-	-	0.35
	投資信託受益証券	2銘柄	-	-	0.02	-	
スイス・フラン	株式	45銘柄	2.49	-	-	-	2.53
スウェーデン・クローナ	株式	42銘柄	0.83	-	-	-	0.84
デンマーク・クローネ	株式	16銘柄	0.69	-	-	-	0.70
ニュージーランド・ドル	株式	5銘柄	0.05	-	-	-	0.05
ノルウェー・クローネ	株式	11銘柄	0.15	-	-	-	0.15
ユーロ	株式	214銘柄	8.48	-	-	-	8.67
	投資証券	5銘柄	-	-	-	0.04	
香港・ドル	株式	23銘柄	0.44	-	-	-	0.46
	投資証券	1銘柄	-	-	-	0.02	

(注)「組入時価比率」は、純資産に対する比率であります。

第2 信用取引契約残高明細表

該当事項はありません。

第3 デリバティブ取引及び為替予約取引の契約額等及び時価の状況表

「(デリバティブ取引等に関する注記)」にて記載しております。

外国債券パッシブ・ファンド・マザーファンド
貸借対照表

(単位：円)

2025年2月25日現在

資産の部	
流動資産	
預金	1,626,134,067
コール・ローン	960,952,371
国債証券	267,466,300,660
未収利息	2,143,916,425
前払費用	252,945,107
流動資産合計	272,450,248,630
資産合計	272,450,248,630
負債の部	
流動負債	
未払解約金	477,116,000
流動負債合計	477,116,000
負債合計	477,116,000
純資産の部	
元本等	
元本	114,176,423,318
剰余金	
剰余金又は欠損金（ ）	157,796,709,312
元本等合計	271,973,132,630
純資産合計	271,973,132,630
負債純資産合計	272,450,248,630

注記表

(重要な会計方針に係る事項に関する注記)

項目	自 2024年2月27日 至 2025年2月25日
1. 有価証券の評価基準及び評価方法	<p>国債証券</p> <p>個別法に基づき、原則として時価で評価しております。時価評価にあたっては、金融商品取引業者、銀行等の提示する価額（但し、売気配相場は使用しない）、価格情報会社の提供する価額又は日本証券業協会発表の売買参考統計値（平均値）等で評価しております。</p>
2. その他財務諸表作成のための基礎となる事項	<p>外貨建取引等の処理基準</p> <p>外貨建資産及び負債は、計算日の対顧客電信売買相場の仲値により円貨に換算するほか、「投資信託財産の計算に関する規則」（平成12年総理府令第133号）第60条及び同第61条にしたがって換算しております。</p>

(貸借対照表に関する注記)

項目	2025年2月25日現在
1. 本報告書における開示対象ファンドの期首における当該親投資信託の元本額	111,583,962,350円
同期中追加設定元本額	43,503,425,606円
同期中一部解約元本額	40,910,964,638円
元本の内訳	
ファンド名	
D I A M外国債券パッシブ・ファンド	6,725,039,420円
M I T O ラップ型ファンド(安定型)	1,342,501円
M I T O ラップ型ファンド(中立型)	9,594,059円
M I T O ラップ型ファンド(積極型)	28,521,275円
グローバル8資産ラップファンド(安定型)	16,425,401円
グローバル8資産ラップファンド(中立型)	26,606,872円
グローバル8資産ラップファンド(積極型)	14,268,157円
たわらノーロード 先進国債券	23,638,767,538円
たわらノーロード バランス(8資産均等型)	4,354,397,246円
たわらノーロード バランス(堅実型)	76,192,408円
たわらノーロード バランス(標準型)	498,458,694円
たわらノーロード バランス(積極型)	128,378,845円
たわらノーロード スマートグローバルバランス(保守型)	16,883,366円
たわらノーロード スマートグローバルバランス(安定型)	964,068,959円
たわらノーロード スマートグローバルバランス(安定成長型)	1,867,642,712円
たわらノーロード スマートグローバルバランス(成長型)	994,871,253円
たわらノーロード スマートグローバルバランス(積極型)	757,272,547円
たわらノーロード 最適化バランス(保守型)	1,663,550円
たわらノーロード 最適化バランス(安定型)	12,286,824円
たわらノーロード 最適化バランス(安定成長型)	169,398,873円
たわらノーロード 最適化バランス(成長型)	34,763,172円
たわらノーロード 最適化バランス(積極型)	27,943,955円
マスターズ・マルチアセット・ファンド(安定型)	66,500円
マスターズ・マルチアセット・ファンド(バランス型)	309,390円
マスターズ・マルチアセット・ファンド(積極型)	38,895円
D I A M外国債券インデックスファンド<DC年金>	6,993,228,490円
O n e D C 先進国債券インデックスファンド	2,959,594,346円
O n eグローバルバランス	156,908,727円
D I A Mバランス・ファンド<DC年金> 1安定型	767,862,745円

DIAMバランス・ファンド<DC年金>2安定・成長型	2,642,102,545円
DIAMバランス・ファンド<DC年金>3成長型	3,282,796,815円
DIAM DC バランス30インデックスファンド	378,021,222円
DIAM DC バランス50インデックスファンド	843,657,822円
DIAM DC バランス70インデックスファンド	862,345,801円
マネックス資産設計ファンド<隔月分配型>	24,571,338円
マネックス資産設計ファンド<育成型>	952,077,302円
マネックス資産設計ファンド エボリューション	17,134,851円
DIAM DC 8資産バランスファンド(新興国10)	155,013,865円
DIAM DC 8資産バランスファンド(新興国20)	170,483,763円
DIAM DC 8資産バランスファンド(新興国30)	295,956,500円
クルーズコントロール	430,349,032円
DIAM 8資産バランスファンドN<DC年金>	225,130,824円
4資産分散投資・ハイクラス<DC年金>	1,168,152,914円
4資産分散投資・スタンダード<DC年金>	1,006,561,174円
9資産分散投資・スタンダード<DC年金>	184,341,347円
4資産分散投資・ミドルクラス<DC年金>	793,811,193円
Oneグローバル最適化バランス(安定型)<ラップ向け>	4,906,979円
Oneグローバル最適化バランス(成長型)<ラップ向け>	44,568,451円
DIAMパッシブ資産分散ファンド	821,364,544円
インカム重視マルチアセット運用ファンド2019-12(適格機関投資家限定)	335,491,533円
インカム重視マルチアセット運用ファンド2020-06(適格機関投資家限定)	336,854,608円
マルチアセット・インカム戦略ファンド20-08(適格機関投資家限定)	201,654,408円
インカム重視マルチアセット運用ファンド2020-09(適格機関投資家限定)	202,536,018円
インカム重視マルチアセット運用ファンド2021-03(適格機関投資家限定)	405,619,801円
インカム重視マルチアセット運用ファンド 2021-04(適格機関投資家限定)	858,749,021円
マルチアセット・インカム戦略ファンド(内外株式債券型・シグナルヘッジ付き)2021-06(適格機関投資家限定)	210,071,881円
インカム重視マルチアセット運用ファンド2021-09(適格機関投資家限定)	233,373,880円
マルチアセット・インカム戦略ファンド(内外株式債券型・シグナルヘッジ付き)2022-05(適格機関投資家限定)	212,491,621円
予兆モデル活用型戦略ファンド2024-01(適格機関投資家限定)	836,077,710円
DIAM為替フルヘッジ型外国債券パッシブ私募ファンド(適格機関投資家向け)	5,783,239,901円
DIAM外国債券パッシブファンド(適格機関投資家向け)	1,345,052,579円
外国債券パッシブファンド(適格機関投資家限定)	2,507,362,545円
AMOneマルチアセット・インカム戦略ファンド(シグナルヘッジ付き)(適格機関投資家限定)	21,073,442円
DIAMワールドバランス25VA(適格機関投資家限定)	38,880,475円
インカム重視マルチアセット運用ファンド(適格機関投資家限定)	561,840,352円
DIAMグローバル・バランスファンド25VA(適格機関投資家限定)	274,882,750円
DIAMグローバル・バランスファンド50VA(適格機関投資家限定)	193,559,847円
DIAM国際分散バランスファンド30VA(適格機関投資家限定)	10,363,534円
DIAM国際分散バランスファンド50VA(適格機関投資家限定)	18,148,612円

D I A M国内重視バランスファンド30VA(適格機関投資家限定)	5,766,608円
D I A M国内重視バランスファンド50VA(適格機関投資家限定)	52,200円
D I A M世界バランスファンド40VA(適格機関投資家限定)	125,904円
D I A M世界バランスファンド50VA(適格機関投資家限定)	1,955,397円
D I A Mバランスファンド25VA(適格機関投資家限定)	943,433,693円
D I A Mバランスファンド37.5VA(適格機関投資家限定)	1,118,767,479円
D I A Mバランスファンド50VA(適格機関投資家限定)	2,175,919,187円
D I A Mグローバル・アセット・バランスVA(適格機関投資家限定)	44,134,270円
D I A Mグローバル・アセット・バランスVA2(適格機関投資家限定)	86,734,232円
D I A M アクサ グローバル バランスファンド30VA(適格機関投資家限定)	872,447,325円
D I A M世界アセットバランスファンドVA(適格機関投資家向け)	163,891,074円
D I A M世界バランスファンド55VA(適格機関投資家限定)	153,860円
D I A M世界アセットバランスファンド2VA(適格機関投資家限定)	125,973,821円
D I A M世界アセットバランスファンド3VA(適格機関投資家限定)	115,244,314円
D I A M世界アセットバランスファンド4VA(適格機関投資家限定)	154,625,335円
D I A M世界バランス25VA(適格機関投資家限定)	28,696,568円
動的パッケージファンド<DC年金>	55,001,214円
コア資産形成ファンド	22,352,187円
たわらノーロード 外国債券(為替ヘッジなし)<ラップ専用>	1,043,482,432円
たわらノーロード 外国債券(為替ヘッジあり)<ラップ専用>	15,176,112,066円
MHAM動的パッケージファンド[適格機関投資家限定]	5,895,370,274円
MHAM外国債券パッシブファンド[適格機関投資家限定]	6,012,714,358円
計	114,176,423,318円
2. 受益権の総数	114,176,423,318口

(金融商品に関する注記)

1. 金融商品の状況に関する事項

項目	自 2024年2月27日 至 2025年2月25日
1. 金融商品に対する取組方針	当ファンドは、証券投資信託であり、信託約款に規定する「運用の基本方針」に従い、有価証券等の金融商品に対して投資として運用することを目的としております。
2. 金融商品の内容及び当該金融商品に係るリスク	当ファンドが保有する金融商品の種類は、有価証券、コール・ローン等の金銭債権及び金銭債務であります。当ファンドが保有する有価証券の詳細は「附属明細表」に記載しております。これらは、市場リスク(価格変動リスク、為替変動リスク、金利変動リスク)、信用リスク、及び流動性リスクを有しております。
3. 金融商品に係るリスク管理体制	運用担当部署から独立したコンプライアンス・リスク管理担当部署が、運用リスクを把握、管理し、その結果に基づき運用担当部署へ対応の指示等を行うことにより、適切な管理を行います。運用評価委員会等はこれらの運用リスク管理状況の報告を受け、総合的な見地から運用状況全般の管理を行います。

2. 金融商品の時価等に関する事項

項目	2025年2月25日現在
----	--------------

1. 貸借対照表計上額、時価及びその差額	貸借対照表上の金融商品は原則としてすべて時価で評価しているため、貸借対照表計上額と時価との差額はありません。
2. 時価の算定方法	(1)有価証券 「（重要な会計方針に係る事項に関する注記）」にて記載しております。 (2)デリバティブ取引 該当事項はありません。 (3)上記以外の金融商品 上記以外の金融商品（コール・ローン等の金銭債権及び金銭債務）は短期間で決済されるため、帳簿価額は時価と近似していることから、当該帳簿価額を時価としております。
3. 金融商品の時価等に関する事項についての補足説明	金融商品の時価の算定においては一定の前提条件等を採用しているため、異なる前提条件等によった場合、当該価額が異なることもあります。

（有価証券に関する注記）

売買目的有価証券

種類	2025年2月25日現在	
	当期の損益に含まれた評価差額（円）	
国債証券	1,097,966,579	
合計	1,097,966,579	

（注）「当期の損益に含まれた評価差額」は、当該親投資信託の計算期間開始日から開示対象ファンドの期末日までの期間（2025年2月22日から2025年2月25日まで）に対応する金額であります。

（デリバティブ取引等に関する注記）

該当事項はありません。

（関連当事者との取引に関する注記）

該当事項はありません。

（1口当たり情報に関する注記）

2025年2月25日現在	
1口当たり純資産額 （1万口当たり純資産額）	2.3820円 (23,820円)

附属明細表

第1 有価証券明細表

（1）株式

該当事項はありません。

（2）株式以外の有価証券

2025年2月25日現在

種類	通貨	銘柄	券面総額	評価額	備考
国債証券	アメリカ・ドル	US T N/B 0.375 07/31/27	3,780,000.000	3,451,538.670	
		US T N/B 0.375 09/30/27	3,810,000.000	3,457,872.630	
		US T N/B 0.5 02/28/26	5,170,000.000	4,981,261.070	
		US T N/B 0.5 04/30/27	2,970,000.000	2,745,451.750	
		US T N/B 0.5 05/31/27	2,980,000.000	2,746,023.450	
		US T N/B 0.5 06/30/27	2,680,000.000	2,462,564.060	

US T N/B 0.5 08/31/27	3,060,000.000	2,794,521.100	
US T N/B 0.5 10/31/27	3,660,000.000	3,322,021.870	
US T N/B 0.625 03/31/27	3,200,000.000	2,974,562.490	
US T N/B 0.625 05/15/30	4,050,000.000	3,366,562.500	
US T N/B 0.625 07/31/26	5,100,000.000	4,850,279.310	
US T N/B 0.625 08/15/30	5,740,000.000	4,728,437.080	
US T N/B 0.625 11/30/27	3,900,000.000	3,541,687.500	
US T N/B 0.625 12/31/27	4,020,000.000	3,639,827.330	
US T N/B 0.75 01/31/28	4,180,000.000	3,788,288.250	
US T N/B 0.75 03/31/26	5,720,000.000	5,509,968.740	
US T N/B 0.75 04/30/26	6,000,000.000	5,764,218.710	
US T N/B 0.75 05/31/26	5,630,000.000	5,393,474.010	
US T N/B 0.75 08/31/26	4,950,000.000	4,702,790.010	
US T N/B 0.875 06/30/26	4,510,000.000	4,316,387.070	
US T N/B 0.875 09/30/26	4,510,000.000	4,282,033.570	
US T N/B 0.875 11/15/30	4,680,000.000	3,881,200.780	
US T N/B 1.0 07/31/28	5,270,000.000	4,736,721.260	
US T N/B 1.125 02/15/31	4,890,000.000	4,089,931.050	
US T N/B 1.125 02/28/27	3,300,000.000	3,108,574.220	
US T N/B 1.125 02/29/28	5,500,000.000	5,029,599.630	
US T N/B 1.125 05/15/40	1,800,000.000	1,117,757.800	
US T N/B 1.125 08/15/40	2,460,000.000	1,513,188.280	
US T N/B 1.125 08/31/28	4,230,000.000	3,808,652.320	
US T N/B 1.125 10/31/26	4,490,000.000	4,269,007.800	
US T N/B 1.25 03/31/28	4,610,000.000	4,221,841.580	
US T N/B 1.25 04/30/28	2,200,000.000	2,009,519.520	
US T N/B 1.25 05/15/50	2,380,000.000	1,163,364.440	
US T N/B 1.25 05/31/28	4,140,000.000	3,772,008.970	
US T N/B 1.25 06/30/28	3,500,000.000	3,180,898.420	
US T N/B 1.25 08/15/31	8,360,000.000	6,925,410.950	
US T N/B 1.25 09/30/28	4,980,000.000	4,493,574.610	
US T N/B 1.25 11/30/26	4,700,000.000	4,468,947.240	
US T N/B 1.25 12/31/26	4,290,000.000	4,069,550.960	
US T N/B 1.375 08/15/50	4,770,000.000	2,395,154.880	
US T N/B 1.375 08/31/26	2,800,000.000	2,686,414.040	
US T N/B 1.375 10/31/28	4,710,000.000	4,259,974.190	
US T N/B 1.375 11/15/31	5,890,000.000	4,886,514.260	
US T N/B 1.375 11/15/40	2,000,000.000	1,274,609.380	
US T N/B 1.375 12/31/28	4,600,000.000	4,141,796.840	
US T N/B 1.5 01/31/27	2,940,000.000	2,795,411.710	
US T N/B 1.5 02/15/30	2,830,000.000	2,484,541.010	
US T N/B 1.5 11/30/28	3,500,000.000	3,173,173.810	
US T N/B 1.625 05/15/26	5,170,000.000	5,013,789.270	
US T N/B 1.625 05/15/31	7,340,000.000	6,277,276.910	
US T N/B 1.625 08/15/29	3,460,000.000	3,100,957.420	
US T N/B 1.625 09/30/26	5,050,000.000	4,854,016.610	
US T N/B 1.625 10/31/26	2,410,000.000	2,311,199.400	
US T N/B 1.625 11/15/50	4,280,000.000	2,297,239.820	
US T N/B 1.625 11/30/26	1,810,000.000	1,732,403.320	

US T N/B 1.75 01/31/29	4,500,000.000	4,102,119.130	
US T N/B 1.75 08/15/41	4,810,000.000	3,202,313.870	
US T N/B 1.75 11/15/29	4,250,000.000	3,807,734.370	
US T N/B 1.75 12/31/26	2,110,000.000	2,020,531.050	
US T N/B 1.875 02/15/32	7,080,000.000	6,042,614.040	
US T N/B 1.875 02/15/41	3,100,000.000	2,137,607.400	
US T N/B 1.875 02/15/51	4,780,000.000	2,734,682.830	
US T N/B 1.875 02/28/27	5,210,000.000	4,981,757.230	
US T N/B 1.875 02/28/29	4,700,000.000	4,297,654.280	
US T N/B 1.875 06/30/26	2,880,000.000	2,793,937.500	
US T N/B 1.875 07/31/26	3,200,000.000	3,098,437.500	
US T N/B 1.875 11/15/51	5,370,000.000	3,048,314.050	
US T N/B 2.0 02/15/50	1,800,000.000	1,075,007.800	
US T N/B 2.0 08/15/51	5,810,000.000	3,414,055.850	
US T N/B 2.0 11/15/26	4,500,000.000	4,338,369.130	
US T N/B 2.0 11/15/41	4,150,000.000	2,865,283.210	
US T N/B 2.125 05/31/26	2,850,000.000	2,777,970.680	
US T N/B 2.25 02/15/27	3,780,000.000	3,643,565.620	
US T N/B 2.25 02/15/52	5,000,000.000	3,114,746.090	
US T N/B 2.25 03/31/26	3,300,000.000	3,231,421.870	
US T N/B 2.25 05/15/41	3,420,000.000	2,491,990.980	
US T N/B 2.25 08/15/27	4,240,000.000	4,051,021.880	
US T N/B 2.25 08/15/46	1,570,000.000	1,041,658.190	
US T N/B 2.25 08/15/49	4,140,000.000	2,635,530.430	
US T N/B 2.25 11/15/27	3,270,000.000	3,109,437.890	
US T N/B 2.375 02/15/42	3,610,000.000	2,638,049.800	
US T N/B 2.375 03/31/29	4,000,000.000	3,724,296.880	
US T N/B 2.375 04/30/26	2,060,000.000	2,017,311.310	
US T N/B 2.375 05/15/27	3,830,000.000	3,684,878.910	
US T N/B 2.375 05/15/29	3,770,000.000	3,503,964.600	
US T N/B 2.375 05/15/51	4,760,000.000	3,072,152.350	
US T N/B 2.375 11/15/49	4,490,000.000	2,932,355.840	
US T N/B 2.5 02/15/45	1,200,000.000	853,945.300	
US T N/B 2.5 02/15/46	2,870,000.000	2,014,941.780	
US T N/B 2.5 02/28/26	2,280,000.000	2,241,353.000	
US T N/B 2.5 03/31/27	3,000,000.000	2,901,386.710	
US T N/B 2.5 05/15/46	1,730,000.000	1,209,783.600	
US T N/B 2.625 02/15/29	5,330,000.000	5,022,379.890	
US T N/B 2.625 05/31/27	4,910,000.000	4,747,164.450	
US T N/B 2.625 07/31/29	3,070,000.000	2,872,968.340	
US T N/B 2.75 02/15/28	4,540,000.000	4,359,641.410	
US T N/B 2.75 04/30/27	2,500,000.000	2,426,708.970	
US T N/B 2.75 05/31/29	3,300,000.000	3,111,667.970	
US T N/B 2.75 07/31/27	4,120,000.000	3,985,375.780	
US T N/B 2.75 08/15/32	7,840,000.000	7,052,784.340	
US T N/B 2.75 08/15/42	1,240,000.000	955,042.170	
US T N/B 2.75 08/15/47	2,230,000.000	1,610,565.220	
US T N/B 2.75 11/15/42	1,056,000.000	809,448.750	
US T N/B 2.75 11/15/47	2,250,000.000	1,621,054.670	

US T N/B 2.875 04/30/29	4,000,000.000	3,795,156.230	
US T N/B 2.875 05/15/28	4,560,000.000	4,381,607.820	
US T N/B 2.875 05/15/32	7,050,000.000	6,418,667.000	
US T N/B 2.875 05/15/43	2,890,000.000	2,244,039.840	
US T N/B 2.875 05/15/49	1,200,000.000	873,281.250	
US T N/B 2.875 05/15/52	7,010,000.000	5,027,621.280	
US T N/B 2.875 08/15/28	3,530,000.000	3,380,595.490	
US T N/B 2.875 08/15/45	1,470,000.000	1,111,859.760	
US T N/B 2.875 11/15/46	1,580,000.000	1,177,840.610	
US T N/B 3.0 02/15/47	1,960,000.000	1,490,786.710	
US T N/B 3.0 02/15/48	2,650,000.000	1,996,091.780	
US T N/B 3.0 02/15/49	2,010,000.000	1,501,454.290	
US T N/B 3.0 05/15/42	1,080,000.000	867,923.430	
US T N/B 3.0 05/15/45	1,290,000.000	998,742.180	
US T N/B 3.0 05/15/47	2,620,000.000	1,987,566.790	
US T N/B 3.0 08/15/48	2,510,000.000	1,881,764.640	
US T N/B 3.0 08/15/52	4,740,000.000	3,486,862.500	
US T N/B 3.0 11/15/44	1,800,000.000	1,399,921.880	
US T N/B 3.125 02/15/42	1,360,000.000	1,117,218.750	
US T N/B 3.125 02/15/43	1,540,000.000	1,246,016.390	
US T N/B 3.125 05/15/48	2,830,000.000	2,176,446.870	
US T N/B 3.125 08/15/44	1,590,000.000	1,265,416.400	
US T N/B 3.125 08/31/27	4,540,000.000	4,427,298.040	
US T N/B 3.125 08/31/29	3,110,000.000	2,969,624.800	
US T N/B 3.125 11/15/28	4,180,000.000	4,025,454.270	
US T N/B 3.125 11/15/41	1,020,000.000	840,862.500	
US T N/B 3.25 05/15/42	3,060,000.000	2,550,019.900	
US T N/B 3.25 06/30/27	2,700,000.000	2,646,158.190	
US T N/B 3.25 06/30/29	3,500,000.000	3,364,921.860	
US T N/B 3.375 05/15/33	6,700,000.000	6,247,095.650	
US T N/B 3.375 05/15/44	1,730,000.000	1,436,170.300	
US T N/B 3.375 08/15/42	2,920,000.000	2,469,110.940	
US T N/B 3.375 09/15/27	4,000,000.000	3,923,593.760	
US T N/B 3.375 11/15/48	2,450,000.000	1,963,253.870	
US T N/B 3.5 01/31/28	3,680,000.000	3,611,646.860	
US T N/B 3.5 01/31/30	2,700,000.000	2,610,984.370	
US T N/B 3.5 02/15/33	7,250,000.000	6,836,665.010	
US T N/B 3.5 02/15/39	1,000,000.000	897,851.560	
US T N/B 3.5 04/30/28	4,500,000.000	4,408,593.750	
US T N/B 3.5 04/30/30	3,000,000.000	2,894,941.410	
US T N/B 3.5 09/30/26	4,000,000.000	3,958,281.240	
US T N/B 3.5 09/30/29	3,500,000.000	3,394,042.960	
US T N/B 3.625 02/15/44	1,630,000.000	1,407,912.500	
US T N/B 3.625 02/15/53	4,800,000.000	3,996,749.980	
US T N/B 3.625 03/31/28	3,500,000.000	3,443,808.570	
US T N/B 3.625 03/31/30	2,500,000.000	2,428,271.470	
US T N/B 3.625 05/15/26	3,900,000.000	3,873,415.990	
US T N/B 3.625 05/15/53	3,510,000.000	2,922,349.200	
US T N/B 3.625 05/31/28	2,500,000.000	2,457,324.220	

US T N/B 3.625 08/15/43	1,470,000.000	1,274,909.170	
US T N/B 3.625 08/31/29	4,000,000.000	3,902,578.110	
US T N/B 3.625 09/30/31	2,500,000.000	2,402,441.400	
US T N/B 3.75 04/15/26	6,000,000.000	5,970,117.180	
US T N/B 3.75 05/31/30	3,500,000.000	3,415,849.600	
US T N/B 3.75 06/30/30	3,200,000.000	3,121,750.010	
US T N/B 3.75 08/15/27	3,500,000.000	3,465,546.870	
US T N/B 3.75 08/15/41	3,720,000.000	3,347,128.090	
US T N/B 3.75 08/31/31	2,000,000.000	1,936,718.760	
US T N/B 3.75 11/15/43	1,460,000.000	1,286,453.890	
US T N/B 3.75 12/31/28	1,500,000.000	1,475,566.410	
US T N/B 3.75 12/31/30	2,600,000.000	2,528,398.440	
US T N/B 3.875 02/15/43	3,500,000.000	3,159,228.510	
US T N/B 3.875 05/15/43	1,300,000.000	1,170,761.720	
US T N/B 3.875 08/15/33	7,000,000.000	6,757,050.790	
US T N/B 3.875 08/15/34	8,000,000.000	7,681,875.030	
US T N/B 3.875 08/15/40	1,100,000.000	1,013,783.190	
US T N/B 3.875 09/30/29	2,950,000.000	2,905,980.430	
US T N/B 3.875 10/15/27	4,000,000.000	3,970,312.480	
US T N/B 3.875 11/30/27	3,300,000.000	3,274,154.300	
US T N/B 3.875 11/30/29	2,800,000.000	2,755,867.180	
US T N/B 3.875 12/31/27	4,600,000.000	4,563,433.580	
US T N/B 3.875 12/31/29	2,800,000.000	2,754,828.130	
US T N/B 4.0 01/15/27	4,000,000.000	3,987,265.640	
US T N/B 4.0 01/31/29	1,500,000.000	1,488,515.620	
US T N/B 4.0 01/31/31	2,000,000.000	1,970,195.320	
US T N/B 4.0 02/15/26	2,000,000.000	1,995,688.320	
US T N/B 4.0 02/15/34	7,500,000.000	7,287,744.150	
US T N/B 4.0 02/28/30	3,000,000.000	2,966,308.590	
US T N/B 4.0 02/29/28	4,700,000.000	4,675,582.040	
US T N/B 4.0 06/30/28	3,500,000.000	3,479,902.330	
US T N/B 4.0 07/31/29	1,400,000.000	1,387,476.560	
US T N/B 4.0 07/31/30	3,500,000.000	3,455,019.540	
US T N/B 4.0 10/31/29	2,800,000.000	2,771,617.180	
US T N/B 4.0 11/15/42	3,120,000.000	2,870,400.000	
US T N/B 4.0 11/15/52	4,760,000.000	4,243,279.650	
US T N/B 4.0 12/15/27	4,400,000.000	4,379,890.630	
US T N/B 4.125 02/15/27	4,000,000.000	3,996,718.760	
US T N/B 4.125 03/31/29	2,500,000.000	2,491,015.620	
US T N/B 4.125 03/31/31	2,200,000.000	2,179,976.560	
US T N/B 4.125 06/15/26	4,700,000.000	4,696,052.750	
US T N/B 4.125 07/31/28	2,500,000.000	2,494,873.050	
US T N/B 4.125 07/31/31	2,000,000.000	1,980,078.120	
US T N/B 4.125 08/15/44	2,000,000.000	1,849,687.500	
US T N/B 4.125 08/15/53	4,100,000.000	3,737,566.390	
US T N/B 4.125 08/31/30	2,500,000.000	2,481,640.620	
US T N/B 4.125 09/30/27	4,000,000.000	3,996,015.640	
US T N/B 4.125 10/31/27	3,340,000.000	3,335,890.210	
US T N/B 4.125 10/31/29	4,000,000.000	3,982,031.240	

US T N/B 4.125 10/31/31	2,500,000.000	2,472,509.770	
US T N/B 4.125 11/15/27	4,000,000.000	3,994,375.000	
US T N/B 4.125 11/15/32	8,100,000.000	7,991,314.410	
US T N/B 4.125 11/30/29	4,000,000.000	3,982,968.760	
US T N/B 4.125 11/30/31	3,000,000.000	2,966,718.750	
US T N/B 4.25 01/15/28	5,500,000.000	5,510,097.670	
US T N/B 4.25 02/15/54	4,200,000.000	3,912,562.500	
US T N/B 4.25 02/28/29	4,930,000.000	4,935,873.650	
US T N/B 4.25 02/28/31	2,000,000.000	1,995,781.240	
US T N/B 4.25 03/15/27	3,850,000.000	3,855,865.240	
US T N/B 4.25 05/15/39	950,000.000	921,982.410	
US T N/B 4.25 06/30/29	2,000,000.000	2,001,640.620	
US T N/B 4.25 06/30/31	2,800,000.000	2,791,796.860	
US T N/B 4.25 08/15/54	3,000,000.000	2,798,906.240	
US T N/B 4.25 11/15/34	5,800,000.000	5,731,578.090	
US T N/B 4.25 11/15/40	2,000,000.000	1,923,281.220	
US T N/B 4.375 02/15/38	500,000.000	496,191.400	
US T N/B 4.375 05/15/34	8,500,000.000	8,490,205.110	
US T N/B 4.375 05/15/40	1,500,000.000	1,467,392.580	
US T N/B 4.375 05/15/41	1,430,000.000	1,391,512.880	
US T N/B 4.375 07/15/27	3,500,000.000	3,516,132.830	
US T N/B 4.375 08/15/26	4,000,000.000	4,010,781.240	
US T N/B 4.375 08/15/43	2,000,000.000	1,923,828.120	
US T N/B 4.375 08/31/28	3,500,000.000	3,519,208.980	
US T N/B 4.375 11/15/39	500,000.000	490,371.090	
US T N/B 4.375 11/30/28	4,000,000.000	4,022,500.000	
US T N/B 4.375 11/30/30	3,000,000.000	3,013,593.750	
US T N/B 4.375 12/15/26	1,800,000.000	1,805,941.400	
US T N/B 4.375 12/31/29	3,800,000.000	3,822,859.350	
US T N/B 4.5 02/15/36	500,000.000	507,910.150	
US T N/B 4.5 02/15/44	1,300,000.000	1,267,830.080	
US T N/B 4.5 04/15/27	4,300,000.000	4,328,218.750	
US T N/B 4.5 05/15/27	3,500,000.000	3,523,242.170	
US T N/B 4.5 05/15/38	500,000.000	502,324.220	
US T N/B 4.5 05/31/29	2,700,000.000	2,728,845.690	
US T N/B 4.5 07/15/26	4,100,000.000	4,117,296.870	
US T N/B 4.5 08/15/39	980,000.000	975,253.110	
US T N/B 4.5 11/15/33	7,000,000.000	7,063,027.370	
US T N/B 4.5 11/15/54	4,500,000.000	4,381,875.000	
US T N/B 4.5 12/31/31	2,000,000.000	2,021,875.000	
US T N/B 4.625 02/15/40	1,390,000.000	1,399,176.160	
US T N/B 4.625 03/15/26	3,630,000.000	3,644,975.310	
US T N/B 4.625 04/30/29	3,000,000.000	3,045,878.910	
US T N/B 4.625 04/30/31	3,000,000.000	3,052,617.180	
US T N/B 4.625 05/15/44	2,000,000.000	1,980,000.000	
US T N/B 4.625 05/15/54	4,600,000.000	4,563,164.070	
US T N/B 4.625 05/31/31	2,000,000.000	2,034,765.620	
US T N/B 4.625 06/15/27	4,500,000.000	4,544,472.640	
US T N/B 4.625 09/15/26	3,500,000.000	3,523,173.810	

	US T N/B 4.625 09/30/28	2,300,000.000	2,331,984.370	
	US T N/B 4.625 09/30/30	3,000,000.000	3,051,738.270	
	US T N/B 4.625 10/15/26	3,400,000.000	3,423,640.600	
	US T N/B 4.625 11/15/26	3,900,000.000	3,927,802.740	
	US T N/B 4.625 11/15/44	2,000,000.000	1,977,500.000	
	US T N/B 4.75 02/15/41	2,230,000.000	2,268,676.560	
	US T N/B 4.75 11/15/43	2,020,000.000	2,037,201.550	
	US T N/B 4.75 11/15/53	3,100,000.000	3,133,421.870	
	US T N/B 4.875 04/30/26	2,000,000.000	2,014,960.940	
	US T N/B 4.875 10/31/28	3,000,000.000	3,067,910.160	
	US T N/B 4.875 10/31/30	4,500,000.000	4,634,296.870	
	US T N/B 5.0 05/15/37	800,000.000	844,500.000	
	US T N/B 5.25 11/15/28	1,350,000.000	1,397,830.070	
	US T N/B 5.375 02/15/31	1,860,000.000	1,967,167.970	
	US T N/B 6.125 11/15/27	3,200,000.000	3,364,124.990	
	US T N/B 6.25 05/15/30	5,259,000.000	5,747,717.230	
アメリカ・ドル	小計	924,315,000.000 (138,859,842,450)	846,093,596.600 (127,108,641,020)	
イギリス・ポンド	UK TREASURY 0.125 01/31/28	1,340,000.000	1,201,741.900	
	UK TREASURY 0.25 07/31/31	1,440,000.000	1,123,823.830	
	UK TREASURY 0.375 10/22/26	2,430,000.000	2,292,757.240	
	UK TREASURY 0.375 10/22/30	990,000.000	804,705.830	
	UK TREASURY 0.5 01/31/29	1,880,000.000	1,639,457.860	
	UK TREASURY 0.5 10/22/61	880,000.000	249,656.000	
	UK TREASURY 0.625 07/31/35	1,950,000.000	1,318,458.140	
	UK TREASURY 0.625 10/22/50	1,640,000.000	618,608.000	
	UK TREASURY 0.875 01/31/46	1,250,000.000	584,500.000	
	UK TREASURY 0.875 07/31/33	2,800,000.000	2,103,864.000	
	UK TREASURY 0.875 10/22/29	1,430,000.000	1,239,477.970	
	UK TREASURY 1.0 01/31/32	2,870,000.000	2,306,657.880	
	UK TREASURY 1.125 01/31/39	1,670,000.000	1,054,080.340	
	UK TREASURY 1.125 10/22/73	2,840,000.000	982,072.000	
	UK TREASURY 1.25 07/22/27	1,900,000.000	1,781,529.540	
	UK TREASURY 1.25 07/31/51	1,730,000.000	777,499.290	
	UK TREASURY 1.25 10/22/41	1,150,000.000	675,970.000	
	UK TREASURY 1.5 07/22/26	930,000.000	898,371.760	

UK TREASURY 1.5 07/22/47	1,200,000.000	633,863.940	
UK TREASURY 1.5 07/31/53	1,410,000.000	658,047.000	
UK TREASURY 1.625 10/22/28	1,030,000.000	947,089.520	
UK TREASURY 1.625 10/22/54	1,270,000.000	606,925.310	
UK TREASURY 1.625 10/22/71	830,000.000	348,434.000	
UK TREASURY 1.75 01/22/49	1,230,000.000	670,842.000	
UK TREASURY 1.75 07/22/57	1,310,000.000	632,175.720	
UK TREASURY 1.75 09/07/37	1,190,000.000	860,013.000	
UK TREASURY 2.5 07/22/65	1,250,000.000	712,625.000	
UK TREASURY 3.25 01/22/44	1,660,000.000	1,297,622.000	
UK TREASURY 3.25 01/31/33	2,600,000.000	2,394,808.010	
UK TREASURY 3.5 01/22/45	1,050,000.000	845,040.000	
UK TREASURY 3.5 07/22/68	880,000.000	647,944.640	
UK TREASURY 3.75 01/29/38	1,550,000.000	1,401,110.960	
UK TREASURY 3.75 03/07/27	1,700,000.000	1,684,943.900	
UK TREASURY 3.75 07/22/52	1,370,000.000	1,094,395.530	
UK TREASURY 3.75 10/22/53	800,000.000	634,180.760	
UK TREASURY 4.0 01/22/60	1,300,000.000	1,071,200.000	
UK TREASURY 4.0 10/22/31	1,400,000.000	1,372,001.420	
UK TREASURY 4.0 10/22/63	820,000.000	670,596.000	
UK TREASURY 4.125 01/29/27	2,440,000.000	2,436,484.110	
UK TREASURY 4.125 07/22/29	2,300,000.000	2,290,325.620	
UK TREASURY 4.25 03/07/36	1,000,000.000	965,700.000	
UK TREASURY 4.25 06/07/32	2,470,000.000	2,460,012.300	
UK TREASURY 4.25 07/31/34	1,100,000.000	1,075,013.500	
UK TREASURY 4.25 09/07/39	1,660,000.000	1,556,512.190	
UK TREASURY 4.25 12/07/27	1,210,000.000	1,217,517.360	
UK TREASURY 4.25 12/07/40	1,690,000.000	1,566,968.000	
UK TREASURY 4.25 12/07/46	1,280,000.000	1,137,152.000	

	UK TREASURY 4.25 12/07/49	1,147,000.000	1,008,636.550	
	UK TREASURY 4.25 12/07/55	1,512,000.000	1,309,089.600	
	UK TREASURY 4.375 01/31/40	1,100,000.000	1,040,930.000	
	UK TREASURY 4.375 03/07/28	400,000.000	401,700.280	
	UK TREASURY 4.375 03/07/30	400,000.000	401,730.480	
	UK TREASURY 4.375 07/31/54	1,180,000.000	1,043,120.000	
	UK TREASURY 4.5 06/07/28	1,700,000.000	1,715,704.260	
	UK TREASURY 4.5 09/07/34	1,250,000.000	1,247,677.880	
	UK TREASURY 4.5 12/07/42	1,745,000.000	1,643,266.500	
	UK TREASURY 4.625 01/31/34	1,350,000.000	1,360,738.440	
	UK TREASURY 4.75 10/22/43	1,350,000.000	1,301,940.000	
	UK TREASURY 4.75 12/07/30	1,995,000.000	2,049,699.700	
	UK TREASURY 4.75 12/07/38	1,430,000.000	1,423,217.380	
	UK TREASURY 6.0 12/07/28	1,180,000.000	1,261,007.350	
	イギリス・ボンド 小計	89,859,000.000 (17,036,367,810)	72,751,233.790 (13,792,906,414)	
イスラエル・ シュケル	ISRAEL FIXED BOND 0.5 02/27/26	1,430,000.000	1,379,302.210	
	ISRAEL FIXED BOND 02/28/29	1,700,000.000	1,674,510.200	
	ISRAEL FIXED BOND 03/30/35	1,300,000.000	1,267,442.800	
	ISRAEL FIXED BOND 08/31/29	700,000.000	711,815.300	
	ISRAEL FIXED BOND 1.0 03/31/30	3,810,000.000	3,266,899.740	
	ISRAEL FIXED BOND 1.3 04/30/32	2,350,000.000	1,931,309.900	
	ISRAEL FIXED BOND 1.5 05/31/37	2,490,000.000	1,814,096.970	
	ISRAEL FIXED BOND 11/29/52	1,130,000.000	799,184.590	
	ISRAEL FIXED BOND 2.0 03/31/27	1,660,000.000	1,588,981.880	
	ISRAEL FIXED BOND 2.25 09/28/28	3,810,000.000	3,569,874.750	
	ISRAEL FIXED BOND 3.75 03/31/47	1,810,000.000	1,598,049.000	
	ISRAEL FIXED BOND 5.5 01/31/42	1,410,000.000	1,572,660.420	

	ISRAEL FIXED BOND 6.25 10/30/26	1,220,000.000	1,259,887.900	
イスラエル・シュケル 小計		24,820,000.000 (1,042,732,876)	22,434,015.660 (942,493,379)	
オーストラリア・ドル	AUSTRALIAN 0.5 09/21/26	1,515,000.000	1,438,462.200	
	AUSTRALIAN 1.0 11/21/31	2,070,000.000	1,684,193.400	
	AUSTRALIAN 1.0 12/21/30	1,120,000.000	942,222.400	
	AUSTRALIAN 1.25 05/21/32	2,300,000.000	1,873,419.000	
	AUSTRALIAN 1.5 06/21/31	2,310,000.000	1,972,116.300	
	AUSTRALIAN 1.75 06/21/51	1,420,000.000	747,559.000	
	AUSTRALIAN 1.75 11/21/32	1,450,000.000	1,208,517.000	
	AUSTRALIAN 2.25 05/21/28	1,080,000.000	1,027,641.600	
	AUSTRALIAN 2.5 05/21/30	1,660,000.000	1,542,289.400	
	AUSTRALIAN 2.75 05/21/41	960,000.000	743,222.400	
	AUSTRALIAN 2.75 06/21/35	1,650,000.000	1,417,960.500	
	AUSTRALIAN 2.75 11/21/27	1,130,000.000	1,098,054.900	
	AUSTRALIAN 2.75 11/21/28	1,600,000.000	1,537,632.000	
	AUSTRALIAN 2.75 11/21/29	1,600,000.000	1,516,816.000	
	AUSTRALIAN 3.0 03/21/47	1,090,000.000	807,973.400	
	AUSTRALIAN 3.0 11/21/33	1,520,000.000	1,369,200.800	
	AUSTRALIAN 3.25 04/21/29	2,400,000.000	2,339,424.000	
	AUSTRALIAN 3.25 06/21/39	550,000.000	470,360.000	
	AUSTRALIAN 3.5 12/21/34	1,820,000.000	1,685,538.400	
	AUSTRALIAN 3.75 04/21/37	1,080,000.000	1,000,900.800	
AUSTRALIAN 3.75 05/21/34	1,340,000.000	1,274,139.000		
AUSTRALIAN 4.25 04/21/26	1,250,000.000	1,255,037.500		
AUSTRALIAN 4.25 06/21/34	300,000.000	296,499.000		
AUSTRALIAN 4.5 04/21/33	2,060,000.000	2,085,111.400		
AUSTRALIAN 4.75 04/21/27	1,740,000.000	1,772,451.000		
AUSTRALIAN 4.75 06/21/54	800,000.000	771,976.000		
オーストラリア・ドル 小計		37,815,000.000 (3,601,878,750)	33,878,717.400 (3,226,947,832)	
オフショア・人民元	CHINA GOVERNMENT BOND 1.42 11/15/27	15,000,000.000	14,967,230.850	
	CHINA GOVERNMENT BOND 1.62 08/15/27	34,440,000.000	34,562,382.540	
	CHINA GOVERNMENT BOND 1.67 06/15/26	4,000,000.000	4,010,672.800	
	CHINA GOVERNMENT BOND 1.74 10/15/29	21,000,000.000	21,106,184.400	
	CHINA GOVERNMENT BOND 1.85 05/15/27	19,000,000.000	19,148,855.500	
	CHINA GOVERNMENT BOND 1.87 09/15/31	22,000,000.000	22,168,326.400	
	CHINA GOVERNMENT BOND 1.91 07/15/29	32,000,000.000	32,425,472.000	
	CHINA GOVERNMENT BOND 2.04 02/25/27	35,000,000.000	35,378,861.000	

CHINA GOVERNMENT BOND 2.04 11/25/34	8,000,000.000	8,160,629.600	
CHINA GOVERNMENT BOND 2.05 04/15/29	29,040,000.000	29,544,433.510	
CHINA GOVERNMENT BOND 2.11 08/25/34	25,000,000.000	25,729,865.000	
CHINA GOVERNMENT BOND 2.12 06/25/31	21,410,000.000	21,911,754.050	
CHINA GOVERNMENT BOND 2.18 08/15/26	50,000,000.000	50,509,285.000	
CHINA GOVERNMENT BOND 2.27 05/25/34	21,590,000.000	22,541,855.600	
CHINA GOVERNMENT BOND 2.28 03/25/31	23,000,000.000	23,724,847.300	
CHINA GOVERNMENT BOND 2.3 05/15/26	49,500,000.000	50,034,748.500	
CHINA GOVERNMENT BOND 2.35 02/25/34	21,000,000.000	21,974,202.600	
CHINA GOVERNMENT BOND 2.37 01/15/29	29,000,000.000	29,832,279.700	
CHINA GOVERNMENT BOND 2.39 11/15/26	35,000,000.000	35,538,944.000	
CHINA GOVERNMENT BOND 2.4 07/15/28	30,000,000.000	30,786,513.000	
CHINA GOVERNMENT BOND 2.44 10/15/27	21,000,000.000	21,482,779.500	
CHINA GOVERNMENT BOND 2.48 04/15/27	25,100,000.000	25,607,627.420	
CHINA GOVERNMENT BOND 2.5 07/25/27	31,410,000.000	32,090,180.400	
CHINA GOVERNMENT BOND 2.52 08/25/33	25,000,000.000	26,440,422.500	
CHINA GOVERNMENT BOND 2.54 12/25/30	23,000,000.000	24,048,641.300	
CHINA GOVERNMENT BOND 2.55 10/15/28	27,000,000.000	27,901,470.600	
CHINA GOVERNMENT BOND 2.6 09/01/32	19,300,000.000	20,444,611.590	
CHINA GOVERNMENT BOND 2.6 09/15/30	34,000,000.000	35,581,608.600	
CHINA GOVERNMENT BOND 2.62 04/15/28	24,000,000.000	24,761,580.000	
CHINA GOVERNMENT BOND 2.62 06/25/30	18,000,000.000	18,849,358.800	
CHINA GOVERNMENT BOND 2.62 09/25/29	18,000,000.000	18,777,706.200	
CHINA GOVERNMENT BOND 2.67 05/25/33	19,500,000.000	20,816,991.000	
CHINA GOVERNMENT BOND 2.67 11/25/33	24,880,000.000	26,667,436.420	

CHINA GOVERNMENT BOND 2.68 05/21/30	33,600,000.000	35,311,083.360	
CHINA GOVERNMENT BOND 2.69 08/12/26	46,600,000.000	47,450,114.480	
CHINA GOVERNMENT BOND 2.69 08/15/32	16,000,000.000	17,035,180.800	
CHINA GOVERNMENT BOND 2.75 02/17/32	15,500,000.000	16,533,493.500	
CHINA GOVERNMENT BOND 2.75 06/15/29	22,000,000.000	23,013,493.800	
CHINA GOVERNMENT BOND 2.76 05/15/32	9,000,000.000	9,623,691.000	
CHINA GOVERNMENT BOND 2.79 12/15/29	22,000,000.000	23,165,518.200	
CHINA GOVERNMENT BOND 2.8 03/24/29	11,000,000.000	11,520,491.400	
CHINA GOVERNMENT BOND 2.8 03/25/30	10,000,000.000	10,551,985.000	
CHINA GOVERNMENT BOND 2.8 11/15/32	19,300,000.000	20,748,713.970	
CHINA GOVERNMENT BOND 2.85 06/04/27	28,000,000.000	28,877,175.600	
CHINA GOVERNMENT BOND 2.88 02/25/33	11,200,000.000	12,166,136.640	
CHINA GOVERNMENT BOND 2.89 11/18/31	11,100,000.000	11,908,399.680	
CHINA GOVERNMENT BOND 2.91 10/14/28	20,100,000.000	21,051,694.800	
CHINA GOVERNMENT BOND 3.0 10/15/53	14,900,000.000	18,052,147.150	
CHINA GOVERNMENT BOND 3.01 05/13/28	32,000,000.000	33,509,868.800	
CHINA GOVERNMENT BOND 3.02 05/27/31	21,000,000.000	22,680,651.000	
CHINA GOVERNMENT BOND 3.03 03/11/26	12,000,000.000	12,219,792.000	
CHINA GOVERNMENT BOND 3.12 10/25/52	11,500,000.000	14,065,878.850	
CHINA GOVERNMENT BOND 3.13 11/21/29	8,000,000.000	8,574,348.800	
CHINA GOVERNMENT BOND 3.19 04/15/53	15,800,000.000	19,647,110.400	
CHINA GOVERNMENT BOND 3.25 06/06/26	18,450,000.000	18,914,556.240	
CHINA GOVERNMENT BOND 3.27 11/19/30	9,000,000.000	9,836,739.000	
CHINA GOVERNMENT BOND 3.28 12/03/27	18,500,000.000	19,449,605.000	
CHINA GOVERNMENT BOND 3.29 05/23/29	11,000,000.000	11,812,381.900	

	CHINA GOVERNMENT BOND 3.32 04/15/52	8,820,000.000	11,131,925.740	
	CHINA GOVERNMENT BOND 3.39 03/16/50	16,100,000.000	20,380,376.590	
	CHINA GOVERNMENT BOND 3.53 10/18/51	10,450,000.000	13,585,820.320	
	CHINA GOVERNMENT BOND 3.59 08/03/27	5,000,000.000	5,282,423.000	
	CHINA GOVERNMENT BOND 3.72 04/12/51	10,600,000.000	14,160,728.680	
	CHINA GOVERNMENT BOND 3.81 09/14/50	15,000,000.000	20,412,699.000	
	CHINA GOVERNMENT BOND 3.86 07/22/49	16,300,000.000	22,020,224.200	
	CHINA GOVERNMENT BOND 4.08 10/22/48	10,300,000.000	14,343,086.810	
	オフショア・人民元 小計	1,375,290,000.000 (28,451,174,346)	1,456,565,293.390 (30,132,548,850)	
カナダ・ドル	CANADA 0.25 03/01/26	1,810,000.000	1,765,055.420	
	CANADA 0.5 12/01/30	2,600,000.000	2,279,136.460	
	CANADA 1.0 06/01/27	1,150,000.000	1,109,031.950	
	CANADA 1.0 09/01/26	2,670,000.000	2,604,395.430	
	CANADA 1.25 03/01/27	2,110,000.000	2,051,948.730	
	CANADA 1.25 06/01/30	1,940,000.000	1,792,729.050	
	CANADA 1.5 06/01/26	1,700,000.000	1,675,442.570	
	CANADA 1.5 06/01/31	2,370,000.000	2,182,957.320	
	CANADA 1.5 12/01/31	1,840,000.000	1,679,984.430	
	CANADA 1.75 12/01/53	2,180,000.000	1,567,222.910	
	CANADA 2.0 06/01/28	930,000.000	910,762.210	
	CANADA 2.0 06/01/32	2,390,000.000	2,241,767.360	
	CANADA 2.0 12/01/51	2,910,000.000	2,253,341.430	
	CANADA 2.25 06/01/29	600,000.000	589,734.640	
	CANADA 2.25 12/01/29	900,000.000	879,372.490	
	CANADA 2.5 12/01/32	2,320,000.000	2,243,743.230	
	CANADA 2.75 03/01/30	400,000.000	399,296.960	
	CANADA 2.75 06/01/33	1,730,000.000	1,698,800.670	
	CANADA 2.75 09/01/27	1,050,000.000	1,051,824.000	
	CANADA 2.75 12/01/48	500,000.000	458,462.950	
	CANADA 2.75 12/01/55	1,450,000.000	1,304,531.750	
	CANADA 2.75 12/01/64	380,000.000	345,723.780	
	CANADA 3.0 04/01/26	1,350,000.000	1,353,440.010	
	CANADA 3.0 06/01/34	1,700,000.000	1,693,032.340	
	CANADA 3.25 06/01/35	750,000.000	759,847.980	
	CANADA 3.25 09/01/28	1,400,000.000	1,425,066.510	
	CANADA 3.25 12/01/33	1,620,000.000	1,648,156.870	
	CANADA 3.25 12/01/34	370,000.000	375,561.720	
	CANADA 3.5 03/01/28	1,030,000.000	1,054,058.910	
	CANADA 3.5 03/01/34	1,450,000.000	1,502,148.170	
	CANADA 3.5 09/01/29	1,300,000.000	1,340,405.310	

	CANADA 3.5 12/01/45	900,000.000	935,257.770	
	CANADA 4.0 03/01/29	1,700,000.000	1,781,269.180	
	CANADA 4.0 05/01/26	500,000.000	507,195.860	
	CANADA 4.0 06/01/41	590,000.000	648,961.250	
	CANADA 4.0 08/01/26	500,000.000	508,888.790	
	CANADA 5.0 06/01/37	330,000.000	392,706.550	
	CANADA 5.75 06/01/29	640,000.000	718,746.360	
	CANADA 5.75 06/01/33	1,010,000.000	1,209,627.590	
カナダ・ドル 小計		53,070,000.000 (5,586,148,200)	50,939,636.910 (5,361,906,181)	
シンガポール・ドル	SINGAPORE 1.25 11/01/26	510,000.000	497,683.870	
	SINGAPORE 1.625 07/01/31	840,000.000	782,460.000	
	SINGAPORE 1.875 03/01/50	630,000.000	519,750.000	
	SINGAPORE 1.875 10/01/51	570,000.000	464,550.000	
	SINGAPORE 2.125 06/01/26	590,000.000	585,450.830	
	SINGAPORE 2.25 08/01/36	770,000.000	725,725.000	
	SINGAPORE 2.375 07/01/39	240,000.000	225,631.200	
	SINGAPORE 2.625 05/01/28	240,000.000	239,208.000	
	SINGAPORE 2.625 08/01/32	550,000.000	542,025.000	
	SINGAPORE 2.75 03/01/46	660,000.000	647,311.500	
	SINGAPORE 2.75 04/01/42	660,000.000	648,120.000	
	SINGAPORE 2.875 07/01/29	620,000.000	623,710.700	
	SINGAPORE 2.875 09/01/27	200,000.000	200,820.120	
	SINGAPORE 2.875 09/01/30	620,000.000	623,224.000	
	SINGAPORE 3.0 04/01/29	320,000.000	323,424.000	
	SINGAPORE 3.0 08/01/72	125,000.000	128,062.500	
	SINGAPORE 3.25 06/01/54	160,000.000	173,141.600	
	SINGAPORE 3.375 05/01/34	310,000.000	322,928.550	
SINGAPORE 3.5 03/01/27	800,000.000	812,564.000		
シンガポール・ドル 小計		9,415,000.000 (1,055,892,250)	9,085,790.870 (1,018,971,446)	
スウェーデン・クローナ	SWEDEN 0.125 05/12/31	4,820,000.000	4,250,173.550	
	SWEDEN 0.75 05/12/28	4,490,000.000	4,311,747.000	
	SWEDEN 0.75 11/12/29	3,960,000.000	3,721,014.000	
	SWEDEN 1.0 11/12/26	7,010,000.000	6,895,737.000	
	SWEDEN 1.75 11/11/33	3,200,000.000	3,062,976.000	
	SWEDEN 2.25 05/11/35	1,100,000.000	1,089,407.270	
	SWEDEN 2.25 06/01/32	4,030,000.000	4,033,521.410	
SWEDEN 3.5 03/30/39	3,900,000.000	4,359,147.000		
スウェーデン・クローナ 小計		32,510,000.000 (458,065,900)	31,723,723.230 (446,987,260)	
デンマーク・クローネ	DENMARK 0.0 11/15/31	5,080,000.000	4,425,119.130	
	DENMARK 0.25 11/15/52	4,560,000.000	2,582,117.060	
	DENMARK 0.5 11/15/27	2,850,000.000	2,748,538.570	
	DENMARK 0.5 11/15/29	5,140,000.000	4,800,843.600	
	DENMARK 2.25 11/15/26	1,210,000.000	1,218,825.610	

	DENMARK 2.25 11/15/33	1,940,000.000	1,949,307.530	
	DENMARK 4.5 11/15/39	7,330,000.000	9,212,985.370	
デンマーク・クローネ 小計		28,110,000.000 (592,277,700)	26,937,736.870 (567,578,116)	
ニュージーランド・ドル	NEW ZEALAND 0.25 05/15/28	1,050,000.000	935,791.520	
	NEW ZEALAND 0.5 05/15/26	380,000.000	365,979.800	
	NEW ZEALAND 1.5 05/15/31	1,310,000.000	1,104,985.000	
	NEW ZEALAND 1.75 05/15/41	400,000.000	256,826.880	
	NEW ZEALAND 2.0 05/15/32	1,410,000.000	1,203,801.810	
	NEW ZEALAND 2.75 04/15/37	790,000.000	642,543.900	
	NEW ZEALAND 2.75 05/15/51	810,000.000	530,900.990	
	NEW ZEALAND 3.0 04/20/29	750,000.000	721,477.530	
	NEW ZEALAND 3.5 04/14/33	910,000.000	850,895.080	
	NEW ZEALAND 4.25 05/15/34	130,000.000	127,170.730	
	NEW ZEALAND 4.25 05/15/36	100,000.000	95,400.000	
	NEW ZEALAND 4.5 04/15/27	800,000.000	812,412.070	
	NEW ZEALAND 4.5 05/15/30	200,000.000	203,335.860	
	NEW ZEALAND 4.5 05/15/35	450,000.000	445,365.700	
ニュージーランド・ドル 小計		9,490,000.000 (816,045,100)	8,296,886.870 (713,449,302)	
ノルウェー・クローネ	NORWAY 1.25 09/17/31	2,950,000.000	2,502,167.870	
	NORWAY 1.375 08/19/30	4,610,000.000	4,050,046.350	
	NORWAY 1.5 02/19/26	3,510,000.000	3,425,935.500	
	NORWAY 1.75 02/17/27	4,700,000.000	4,523,033.250	
	NORWAY 1.75 09/06/29	2,920,000.000	2,670,358.220	
	NORWAY 2.0 04/26/28	2,420,000.000	2,293,797.000	
	NORWAY 2.125 05/18/32	2,530,000.000	2,246,545.120	
	NORWAY 3.0 08/15/33	3,500,000.000	3,264,143.750	
	NORWAY 3.5 10/06/42	2,760,000.000	2,621,793.000	
	NORWAY 3.625 04/13/34	1,570,000.000	1,530,396.750	
ノルウェー・クローネ 小計		31,470,000.000 (424,845,000)	29,128,216.810 (393,230,927)	
ポーランド・ズロチ	POLAND 0.25 10/25/26	2,280,000.000	2,104,320.300	
	POLAND 04/25/26	600,000.000	566,970.000	
	POLAND 1.25 10/25/30	7,420,000.000	5,892,426.030	
	POLAND 1.75 04/25/32	4,350,000.000	3,353,445.450	
	POLAND 2.5 07/25/26	1,420,000.000	1,369,334.400	
	POLAND 2.5 07/25/27	5,060,000.000	4,747,357.780	
	POLAND 2.75 04/25/28	3,360,000.000	3,114,577.190	
	POLAND 2.75 10/25/29	2,000,000.000	1,778,060.000	
	POLAND 3.75 05/25/27	2,620,000.000	2,538,502.930	
	POLAND 4.75 07/25/29	1,800,000.000	1,746,137.240	

	POLAND 5.0 01/25/30	1,900,000.000	1,852,701.870	
	POLAND 5.0 10/25/34	1,750,000.000	1,638,609.870	
	POLAND 5.75 04/25/29	3,790,000.000	3,824,898.320	
	POLAND 6.0 10/25/33	1,690,000.000	1,709,942.000	
	POLAND 7.5 07/25/28	3,400,000.000	3,618,852.900	
ポーランド・ズロチ 小計		43,440,000.000 (1,646,593,200)	39,856,136.280 (1,510,746,846)	
マレーシア・リングgit	MALAYSIA 2.632 04/15/31	2,000,000.000	1,879,657.200	
	MALAYSIA 3.502 05/31/27	1,250,000.000	1,251,559.370	
	MALAYSIA 3.582 07/15/32	1,400,000.000	1,384,686.630	
	MALAYSIA 3.733 06/15/28	2,000,000.000	2,012,084.200	
	MALAYSIA 3.757 05/22/40	1,400,000.000	1,365,297.240	
	MALAYSIA 3.828 07/05/34	2,270,000.000	2,276,218.890	
	MALAYSIA 3.844 04/15/33	1,660,000.000	1,664,563.160	
	MALAYSIA 3.885 08/15/29	1,100,000.000	1,113,066.130	
	MALAYSIA 3.892 03/15/27	1,000,000.000	1,009,178.700	
	MALAYSIA 3.899 11/16/27	2,030,000.000	2,052,706.360	
	MALAYSIA 3.9 11/30/26	1,660,000.000	1,675,721.680	
	MALAYSIA 3.906 07/15/26	1,220,000.000	1,229,302.500	
	MALAYSIA 4.054 04/18/39	650,000.000	656,891.100	
	MALAYSIA 4.065 06/15/50	1,700,000.000	1,679,597.980	
	MALAYSIA 4.232 06/30/31	670,000.000	687,743.400	
	MALAYSIA 4.254 05/31/35	2,400,000.000	2,485,263.120	
	MALAYSIA 4.392 04/15/26	1,050,000.000	1,062,883.810	
	MALAYSIA 4.457 03/31/53	1,720,000.000	1,798,996.500	
	MALAYSIA 4.498 04/15/30	1,200,000.000	1,246,432.560	
	MALAYSIA 4.504 04/30/29	1,590,000.000	1,647,151.750	
	MALAYSIA 4.642 11/07/33	500,000.000	531,271.050	
	MALAYSIA 4.696 10/15/42	1,160,000.000	1,257,768.280	
	MALAYSIA 4.736 03/15/46	300,000.000	326,770.500	
MALAYSIA 4.762 04/07/37	1,900,000.000	2,051,946.800		
MALAYSIA 4.893 06/08/38	500,000.000	548,487.500		
MALAYSIA 4.921 07/06/48	1,990,000.000	2,229,607.940		
MALAYSIA 4.935 09/30/43	1,600,000.000	1,780,258.560		
マレーシア・リングgit 小計		37,920,000.000 (1,288,661,904)	38,905,112.910 (1,322,139,686)	
メキシコ・ペソ	MEXICAN BONDS 03/01/29	25,000,000.000	24,322,250.000	
	MEXICAN BONDS 03/04/27	28,080,000.000	26,297,933.680	
	MEXICAN BONDS 05/24/35	11,500,000.000	10,252,940.000	
	MEXICAN BONDS 05/26/33	27,290,000.000	23,972,081.800	
	MEXICAN BONDS 07/31/53	22,290,000.000	17,679,772.670	
	MEXICAN BONDS 09/03/26	16,850,000.000	16,423,189.500	
	MEXICAN BONDS 10.0 11/20/36	4,805,000.000	4,915,226.360	
	MEXICAN BONDS 5.75 03/05/26	31,672,000.000	30,708,924.780	
	MEXICAN BONDS 7.5 06/03/27	19,146,000.000	18,571,015.930	

	MEXICAN BONDS 7.75 05/29/31	33,648,000.000	30,926,244.540	
	MEXICAN BONDS 7.75 11/13/42	19,707,000.000	15,811,783.130	
	MEXICAN BONDS 7.75 11/23/34	13,035,000.000	11,448,274.070	
	MEXICAN BONDS 8.0 11/07/47	17,461,000.000	14,064,635.720	
	MEXICAN BONDS 8.5 05/31/29	18,419,000.000	17,878,994.140	
	MEXICAN BONDS 8.5 11/18/38	21,642,000.000	19,345,492.930	
	メキシコ・ペソ 小計	310,545,000.000 (2,277,350,703)	282,618,759.250 (2,072,556,409)	
ユーロ	AUSTRIA 0.0 02/20/30	1,280,000.000	1,132,793.600	
	AUSTRIA 0.0 02/20/31	1,360,000.000	1,167,772.160	
	AUSTRIA 0.0 10/20/40	770,000.000	478,555.000	
	AUSTRIA 0.25 10/20/36	640,000.000	469,248.000	
	AUSTRIA 0.5 02/20/29	1,520,000.000	1,413,850.800	
	AUSTRIA 0.5 04/20/27	1,190,000.000	1,147,836.780	
	AUSTRIA 0.7 04/20/71	360,000.000	155,908.080	
	AUSTRIA 0.75 02/20/28	1,055,000.000	1,009,259.940	
	AUSTRIA 0.75 03/20/51	590,000.000	342,529.650	
	AUSTRIA 0.75 10/20/26	1,330,000.000	1,299,453.220	
	AUSTRIA 0.85 06/30/20	310,000.000	123,807.000	
	AUSTRIA 0.9 02/20/32	600,000.000	532,960.800	
	AUSTRIA 1.5 11/02/86	190,000.000	109,763.000	
	AUSTRIA 1.85 05/23/49	460,000.000	362,168.890	
	AUSTRIA 2.0 07/15/26	460,000.000	459,183.370	
	AUSTRIA 2.1 09/20/17	390,000.000	284,608.350	
	AUSTRIA 2.4 05/23/34	2,370,000.000	2,290,727.050	
	AUSTRIA 2.9 02/20/33	1,150,000.000	1,163,219.250	
	AUSTRIA 2.9 02/20/34	450,000.000	452,835.000	
	AUSTRIA 2.9 05/23/29	400,000.000	407,774.000	
	AUSTRIA 3.15 06/20/44	550,000.000	551,073.600	
	AUSTRIA 3.15 10/20/53	420,000.000	414,717.970	
	AUSTRIA 3.2 07/15/39	400,000.000	405,800.000	
	AUSTRIA 3.8 01/26/62	480,000.000	541,288.060	
	AUSTRIA 4.15 03/15/37	1,010,000.000	1,129,221.410	
	AUSTRIA 6.25 07/15/27	615,000.000	671,536.950	
	BELGIUM 0.0 10/22/27	1,030,000.000	970,981.000	
	BELGIUM 0.0 10/22/31	1,040,000.000	872,089.920	
	BELGIUM 0.1 06/22/30	1,600,000.000	1,407,680.000	
	BELGIUM 0.35 06/22/32	1,050,000.000	882,525.000	
	BELGIUM 0.4 06/22/40	780,000.000	507,144.300	
	BELGIUM 0.65 06/22/71	870,000.000	332,397.480	
	BELGIUM 0.8 06/22/27	960,000.000	929,713.570	
	BELGIUM 0.8 06/22/28	940,000.000	891,402.000	
	BELGIUM 0.9 06/22/29	1,240,000.000	1,163,099.840	

BELGIUM 1.0 06/22/26	1,340,000.000	1,320,526.450	
BELGIUM 1.0 06/22/31	1,440,000.000	1,303,685.990	
BELGIUM 1.25 04/22/33	1,260,000.000	1,121,248.800	
BELGIUM 1.4 06/22/53	1,540,000.000	946,573.320	
BELGIUM 1.45 06/22/37	1,060,000.000	874,606.000	
BELGIUM 1.6 06/22/47	920,000.000	651,082.100	
BELGIUM 1.7 06/22/50	1,020,000.000	706,518.940	
BELGIUM 1.9 06/22/38	500,000.000	428,235.620	
BELGIUM 2.15 06/22/66	450,000.000	312,795.000	
BELGIUM 2.25 06/22/57	390,000.000	286,827.840	
BELGIUM 2.7 10/22/29	250,000.000	252,399.500	
BELGIUM 2.75 04/22/39	320,000.000	301,538.560	
BELGIUM 2.85 10/22/34	720,000.000	711,841.320	
BELGIUM 3.0 06/22/33	1,200,000.000	1,211,911.200	
BELGIUM 3.0 06/22/34	580,000.000	583,104.450	
BELGIUM 3.1 06/22/35	400,000.000	401,731.520	
BELGIUM 3.3 06/22/54	420,000.000	395,106.490	
BELGIUM 3.45 06/22/43	240,000.000	240,341.080	
BELGIUM 3.75 06/22/45	640,000.000	665,809.770	
BELGIUM 4.0 03/28/32	740,000.000	799,046.080	
BELGIUM 4.25 03/28/41	880,000.000	975,205.330	
BELGIUM 4.5 03/28/26	670,000.000	686,573.250	
BELGIUM 5.0 03/28/35	1,170,000.000	1,370,361.900	
BELGIUM 5.5 03/28/28	1,600,000.000	1,750,131.200	
BUNDESOBL 0.0 04/10/26	1,010,000.000	987,325.500	
BUNDESOBL 0.0 04/16/27	2,460,000.000	2,355,832.790	
BUNDESOBL 0.0 10/09/26	2,760,000.000	2,671,404.000	
BUNDESOBL 1.3 10/15/27	2,580,000.000	2,532,270.000	
BUNDESOBL 1.3 10/15/27	2,050,000.000	2,012,177.500	
BUNDESOBL 2.1 04/12/29	1,400,000.000	1,396,150.000	
BUNDESOBL 2.1 04/12/29	500,000.000	498,750.000	
BUNDESOBL 2.2 04/13/28	1,700,000.000	1,705,780.000	
BUNDESOBL 2.4 04/18/30	600,000.000	604,830.000	
BUNDESOBL 2.4 10/19/28	2,000,000.000	2,018,500.000	
BUNDESOBL 2.5 10/11/29	1,500,000.000	1,519,200.000	
BUNDESSCHAT 2.7 09/17/26	2,100,000.000	2,119,110.000	
DEUTSCHLAND 0.0 02/15/30	2,020,000.000	1,816,081.000	
DEUTSCHLAND 0.0 02/15/31	1,340,000.000	1,175,850.000	
DEUTSCHLAND 0.0 02/15/32	1,350,000.000	1,153,642.500	
DEUTSCHLAND 0.0 05/15/35	1,460,000.000	1,134,420.000	
DEUTSCHLAND 0.0 05/15/36	1,780,000.000	1,341,497.000	
DEUTSCHLAND 0.0 08/15/30	1,530,000.000	1,359,175.500	
DEUTSCHLAND 0.0 08/15/30	1,390,000.000	1,235,223.500	
DEUTSCHLAND 0.0 08/15/31	1,490,000.000	1,290,936.000	
DEUTSCHLAND 0.0 08/15/31	800,000.000	693,848.400	
DEUTSCHLAND 0.0 08/15/50	2,040,000.000	1,040,132.460	
DEUTSCHLAND 0.0 08/15/50	1,140,000.000	580,716.000	
DEUTSCHLAND 0.0 08/15/52	1,290,000.000	622,489.500	
DEUTSCHLAND 0.0 11/15/27	1,620,000.000	1,533,168.000	

DEUTSCHLAND 0.0 11/15/28	1,660,000.000	1,538,574.730	
DEUTSCHLAND 0.25 02/15/27	2,970,000.000	2,868,871.500	
DEUTSCHLAND 0.25 02/15/29	1,630,000.000	1,517,671.810	
DEUTSCHLAND 0.25 08/15/28	1,770,000.000	1,663,711.500	
DEUTSCHLAND 0.5 02/15/28	2,120,000.000	2,026,508.000	
DEUTSCHLAND 0.5 08/15/27	3,110,000.000	2,997,412.530	
DEUTSCHLAND 08/15/26	2,290,000.000	2,223,607.170	
DEUTSCHLAND 08/15/29	1,390,000.000	1,265,617.580	
DEUTSCHLAND 1.0 05/15/38	2,160,000.000	1,768,824.000	
DEUTSCHLAND 1.25 08/15/48	2,420,000.000	1,816,149.500	
DEUTSCHLAND 1.7 08/15/32	1,880,000.000	1,802,168.000	
DEUTSCHLAND 1.8 08/15/53	2,400,000.000	1,962,240.000	
DEUTSCHLAND 1.8 08/15/53	900,000.000	737,190.000	
DEUTSCHLAND 2.1 11/15/29	2,500,000.000	2,488,500.000	
DEUTSCHLAND 2.2 02/15/34	2,100,000.000	2,063,145.000	
DEUTSCHLAND 2.3 02/15/33	1,150,000.000	1,145,285.000	
DEUTSCHLAND 2.3 02/15/33	1,600,000.000	1,593,920.000	
DEUTSCHLAND 2.4 11/15/30	1,300,000.000	1,310,530.000	
DEUTSCHLAND 2.5 02/15/35	800,000.000	802,040.000	
DEUTSCHLAND 2.5 07/04/44	1,720,000.000	1,665,132.000	
DEUTSCHLAND 2.5 08/15/46	2,240,000.000	2,164,861.510	
DEUTSCHLAND 2.5 08/15/54	1,460,000.000	1,388,752.000	
DEUTSCHLAND 2.6 05/15/41	1,300,000.000	1,281,865.000	
DEUTSCHLAND 2.6 08/15/33	1,900,000.000	1,930,020.000	
DEUTSCHLAND 2.6 08/15/34	2,600,000.000	2,633,540.000	
DEUTSCHLAND 3.25 07/04/42	1,080,000.000	1,161,162.000	
DEUTSCHLAND 4.0 01/04/37	2,030,000.000	2,324,831.110	
DEUTSCHLAND 4.25 07/04/39	1,280,000.000	1,520,448.000	
DEUTSCHLAND 4.75 07/04/28	1,180,000.000	1,280,831.000	
DEUTSCHLAND 4.75 07/04/34	2,920,000.000	3,485,020.000	
DEUTSCHLAND 4.75 07/04/40	1,610,000.000	2,026,426.500	
DEUTSCHLAND 5.5 01/04/31	1,720,000.000	2,022,032.000	
DEUTSCHLAND 5.625 01/04/28	1,140,000.000	1,250,922.000	
DEUTSCHLAND 6.25 01/04/30	840,000.000	993,930.000	
DEUTSCHLAND 6.5 07/04/27	1,250,000.000	1,376,250.000	
FINLAND 0.0 09/15/26	100,000.000	96,785.000	
FINLAND 0.0 09/15/30	110,000.000	95,806.110	
FINLAND 0.125 04/15/36	180,000.000	132,013.330	

FINLAND 0.125 04/15/52	560,000.000	258,662.660	
FINLAND 0.125 09/15/31	700,000.000	596,779.050	
FINLAND 0.25 09/15/40	290,000.000	189,014.460	
FINLAND 0.5 04/15/26	460,000.000	451,725.340	
FINLAND 0.5 04/15/43	380,000.000	243,656.320	
FINLAND 0.5 09/15/27	400,000.000	383,483.970	
FINLAND 0.5 09/15/28	650,000.000	610,179.590	
FINLAND 0.5 09/15/29	770,000.000	707,093.150	
FINLAND 0.75 04/15/31	700,000.000	628,517.210	
FINLAND 1.125 04/15/34	480,000.000	414,808.800	
FINLAND 1.375 04/15/27	210,000.000	206,507.210	
FINLAND 1.375 04/15/47	280,000.000	202,582.110	
FINLAND 1.5 09/15/32	450,000.000	413,374.050	
FINLAND 2.625 07/04/42	400,000.000	375,275.480	
FINLAND 2.75 04/15/38	370,000.000	358,496.700	
FINLAND 2.75 07/04/28	320,000.000	324,885.070	
FINLAND 2.875 04/15/29	400,000.000	407,440.000	
FINLAND 2.95 04/15/55	60,000.000	57,312.000	
FINLAND 3.0 09/15/33	1,000,000.000	1,017,070.000	
FINLAND 3.2 04/15/45	200,000.000	201,240.000	
FRANCE OAT 0.0 02/25/27	4,100,000.000	3,923,264.810	
FRANCE OAT 0.0 05/25/32	4,990,000.000	4,050,383.000	
FRANCE OAT 0.0 11/25/29	3,610,000.000	3,192,508.910	
FRANCE OAT 0.0 11/25/30	3,980,000.000	3,408,934.650	
FRANCE OAT 0.0 11/25/31	3,870,000.000	3,202,012.840	
FRANCE OAT 0.25 11/25/26	3,120,000.000	3,017,172.600	
FRANCE OAT 0.5 05/25/26	4,160,000.000	4,076,611.730	
FRANCE OAT 0.5 05/25/29	2,790,000.000	2,561,005.170	
FRANCE OAT 0.5 05/25/40	1,950,000.000	1,269,749.820	
FRANCE OAT 0.5 05/25/72	1,790,000.000	589,294.850	
FRANCE OAT 0.5 06/25/44	1,490,000.000	863,851.340	
FRANCE OAT 0.75 02/25/28	4,180,000.000	3,985,604.920	
FRANCE OAT 0.75 05/25/28	4,690,000.000	4,449,585.910	
FRANCE OAT 0.75 05/25/52	2,250,000.000	1,131,662.250	
FRANCE OAT 0.75 05/25/53	2,460,000.000	1,207,433.180	
FRANCE OAT 0.75 11/25/28	4,000,000.000	3,753,294.000	
FRANCE OAT 1.0 05/25/27	4,360,000.000	4,240,747.150	
FRANCE OAT 1.25 05/25/34	3,260,000.000	2,777,237.170	
FRANCE OAT 1.25 05/25/36	3,090,000.000	2,501,355.000	
FRANCE OAT 1.25 05/25/38	1,800,000.000	1,389,060.000	
FRANCE OAT 1.5 05/25/31	3,780,000.000	3,504,438.000	
FRANCE OAT 1.5 05/25/50	2,420,000.000	1,563,880.810	
FRANCE OAT 1.75 05/25/66	2,240,000.000	1,333,271.310	
FRANCE OAT 1.75 06/25/39	2,450,000.000	1,994,522.950	
FRANCE OAT 2.0 05/25/48	1,950,000.000	1,454,680.290	
FRANCE OAT 2.0 11/25/32	2,650,000.000	2,472,839.550	
FRANCE OAT 2.5 05/25/30	3,650,000.000	3,619,754.170	
FRANCE OAT 2.5 05/25/43	1,450,000.000	1,244,032.200	
FRANCE OAT 2.5 09/24/26	4,320,000.000	4,340,645.280	

FRANCE OAT 2.5 09/24/27	4,200,000.000	4,218,570.300	
FRANCE OAT 2.75 02/25/29	3,710,000.000	3,739,351.660	
FRANCE OAT 2.75 02/25/30	3,000,000.000	3,011,289.000	
FRANCE OAT 2.75 10/25/27	4,240,000.000	4,287,030.080	
FRANCE OAT 3.0 05/25/33	2,100,000.000	2,095,052.400	
FRANCE OAT 3.0 05/25/54	1,550,000.000	1,344,425.430	
FRANCE OAT 3.0 06/25/49	500,000.000	448,434.600	
FRANCE OAT 3.0 11/25/34	2,700,000.000	2,662,477.420	
FRANCE OAT 3.25 05/25/45	2,340,000.000	2,228,877.030	
FRANCE OAT 3.25 05/25/55	1,300,000.000	1,178,117.200	
FRANCE OAT 3.5 11/25/33	2,600,000.000	2,682,252.820	
FRANCE OAT 4.0 04/25/55	1,530,000.000	1,594,616.330	
FRANCE OAT 4.0 04/25/60	1,460,000.000	1,520,731.750	
FRANCE OAT 4.0 10/25/38	1,540,000.000	1,640,166.220	
FRANCE OAT 4.5 04/25/41	2,490,000.000	2,794,561.340	
FRANCE OAT 4.75 04/25/35	2,330,000.000	2,643,766.420	
FRANCE OAT 5.5 04/25/29	3,500,000.000	3,903,173.750	
FRANCE OAT 5.75 10/25/32	3,510,000.000	4,178,808.380	
IRISH 0.0 10/18/31	670,000.000	566,612.300	
IRISH 0.2 05/15/27	420,000.000	402,396.120	
IRISH 0.2 10/18/30	350,000.000	308,821.620	
IRISH 0.4 05/15/35	520,000.000	409,405.090	
IRISH 0.55 04/22/41	290,000.000	200,114.500	
IRISH 0.9 05/15/28	710,000.000	681,526.870	
IRISH 1.0 05/15/26	890,000.000	877,942.700	
IRISH 1.1 05/15/29	730,000.000	694,113.200	
IRISH 1.3 05/15/33	290,000.000	261,795.350	
IRISH 1.35 03/18/31	540,000.000	506,255.400	
IRISH 1.5 05/15/50	550,000.000	400,763.000	
IRISH 1.7 05/15/37	780,000.000	683,372.590	
IRISH 2.0 02/18/45	840,000.000	713,830.320	
IRISH 2.4 05/15/30	670,000.000	669,072.050	
IRISH 3.0 10/18/43	280,000.000	279,493.200	
IRISH 3.15 10/18/55	200,000.000	201,328.000	
ITALY BTPS 0.0 04/01/26	2,020,000.000	1,971,520.000	
ITALY BTPS 0.0 08/01/26	1,850,000.000	1,792,650.000	
ITALY BTPS 0.25 03/15/28	1,460,000.000	1,364,954.000	
ITALY BTPS 0.45 02/15/29	1,900,000.000	1,743,535.000	
ITALY BTPS 0.6 08/01/31	1,120,000.000	960,299.760	
ITALY BTPS 0.85 01/15/27	1,710,000.000	1,665,198.000	
ITALY BTPS 0.9 04/01/31	1,510,000.000	1,332,667.110	
ITALY BTPS 0.95 03/01/37	1,180,000.000	872,020.000	
ITALY BTPS 0.95 06/01/32	2,000,000.000	1,714,200.000	
ITALY BTPS 0.95 08/01/30	1,350,000.000	1,217,700.000	
ITALY BTPS 0.95 09/15/27	1,880,000.000	1,814,388.000	
ITALY BTPS 0.95 12/01/31	1,400,000.000	1,217,098.750	
ITALY BTPS 1.1 04/01/27	1,900,000.000	1,852,025.000	
ITALY BTPS 1.25 12/01/26	1,480,000.000	1,454,544.000	
ITALY BTPS 1.35 04/01/30	1,850,000.000	1,719,537.070	

ITALY BTPS 1.45 03/01/36	1,320,000.000	1,065,768.000	
ITALY BTPS 1.5 04/30/45	1,210,000.000	802,956.000	
ITALY BTPS 1.65 03/01/32	1,290,000.000	1,170,773.680	
ITALY BTPS 1.65 12/01/30	2,340,000.000	2,176,674.840	
ITALY BTPS 1.7 09/01/51	1,170,000.000	735,005.700	
ITALY BTPS 1.8 03/01/41	1,150,000.000	864,915.000	
ITALY BTPS 2.0 02/01/28	1,160,000.000	1,145,435.610	
ITALY BTPS 2.05 08/01/27	1,700,000.000	1,687,703.960	
ITALY BTPS 2.1 07/15/26	1,840,000.000	1,836,738.590	
ITALY BTPS 2.15 03/01/72	860,000.000	531,824.000	
ITALY BTPS 2.15 09/01/52	1,460,000.000	999,954.000	
ITALY BTPS 2.2 06/01/27	1,590,000.000	1,586,025.000	
ITALY BTPS 2.25 09/01/36	750,000.000	655,200.000	
ITALY BTPS 2.45 09/01/33	1,080,000.000	1,012,135.490	
ITALY BTPS 2.45 09/01/50	1,180,000.000	879,926.000	
ITALY BTPS 2.5 12/01/32	1,340,000.000	1,273,536.000	
ITALY BTPS 2.65 12/01/27	1,520,000.000	1,528,208.000	
ITALY BTPS 2.7 03/01/47	1,270,000.000	1,027,557.000	
ITALY BTPS 2.7 10/15/27	500,000.000	502,950.000	
ITALY BTPS 2.8 03/01/67	500,000.000	371,750.000	
ITALY BTPS 2.8 06/15/29	1,800,000.000	1,807,200.000	
ITALY BTPS 2.8 12/01/28	1,940,000.000	1,955,267.800	
ITALY BTPS 2.95 02/15/27	1,300,000.000	1,314,170.000	
ITALY BTPS 2.95 09/01/38	720,000.000	656,784.000	
ITALY BTPS 3.0 08/01/29	1,710,000.000	1,730,466.470	
ITALY BTPS 3.0 10/01/29	1,000,000.000	1,007,250.000	
ITALY BTPS 3.1 03/01/40	960,000.000	877,829.990	
ITALY BTPS 3.15 11/15/31	1,400,000.000	1,399,020.000	
ITALY BTPS 3.25 03/01/38	600,000.000	569,520.000	
ITALY BTPS 3.25 09/01/46	1,380,000.000	1,227,795.990	
ITALY BTPS 3.35 03/01/35	1,420,000.000	1,402,995.500	
ITALY BTPS 3.35 07/01/29	1,400,000.000	1,432,620.000	
ITALY BTPS 3.4 04/01/28	1,150,000.000	1,178,865.000	
ITALY BTPS 3.45 03/01/48	1,140,000.000	1,037,290.460	
ITALY BTPS 3.45 07/15/27	1,500,000.000	1,535,550.000	
ITALY BTPS 3.45 07/15/31	1,600,000.000	1,630,880.000	
ITALY BTPS 3.5 02/15/31	1,400,000.000	1,434,020.000	
ITALY BTPS 3.5 03/01/30	400,000.000	413,118.800	
ITALY BTPS 3.7 06/15/30	1,000,000.000	1,037,100.000	
ITALY BTPS 3.8 04/15/26	1,500,000.000	1,524,665.700	
ITALY BTPS 3.8 08/01/28	300,000.000	311,820.000	
ITALY BTPS 3.85 02/01/35	1,000,000.000	1,027,200.000	
ITALY BTPS 3.85 07/01/34	2,180,000.000	2,247,798.000	
ITALY BTPS 3.85 09/01/49	1,100,000.000	1,059,971.000	
ITALY BTPS 3.85 09/15/26	1,600,000.000	1,636,640.000	
ITALY BTPS 3.85 12/15/29	1,700,000.000	1,777,690.000	
ITALY BTPS 4.0 02/01/37	2,040,000.000	2,116,704.000	
ITALY BTPS 4.0 04/30/35	1,600,000.000	1,675,360.000	
ITALY BTPS 4.0 10/30/31	1,500,000.000	1,585,650.000	

ITALY BTPS 4.0 11/15/30	1,000,000.000	1,052,200.000	
ITALY BTPS 4.05 10/30/37	1,300,000.000	1,346,930.000	
ITALY BTPS 4.1 02/01/29	800,000.000	841,760.000	
ITALY BTPS 4.15 10/01/39	1,260,000.000	1,298,682.000	
ITALY BTPS 4.2 03/01/34	1,120,000.000	1,188,432.000	
ITALY BTPS 4.3 10/01/54	400,000.000	405,520.000	
ITALY BTPS 4.35 11/01/33	2,200,000.000	2,361,700.000	
ITALY BTPS 4.4 05/01/33	1,400,000.000	1,510,320.000	
ITALY BTPS 4.45 09/01/43	1,500,000.000	1,582,650.000	
ITALY BTPS 4.5 10/01/53	770,000.000	809,732.000	
ITALY BTPS 4.75 09/01/28	2,180,000.000	2,339,175.530	
ITALY BTPS 4.75 09/01/44	1,860,000.000	2,046,748.640	
ITALY BTPS 5.0 08/01/34	1,860,000.000	2,092,686.000	
ITALY BTPS 5.0 08/01/39	1,090,000.000	1,231,264.000	
ITALY BTPS 5.0 09/01/40	1,050,000.000	1,183,770.000	
ITALY BTPS 5.25 11/01/29	2,640,000.000	2,930,664.000	
ITALY BTPS 5.75 02/01/33	1,160,000.000	1,357,780.000	
ITALY BTPS 6.0 05/01/31	1,560,000.000	1,823,016.000	
ITALY BTPS 6.5 11/01/27	2,010,000.000	2,221,854.000	
ITALY BTPS 7.25 11/01/26	1,250,000.000	1,352,625.000	
NETHERLANDS 0.0 01/15/27	1,280,000.000	1,230,572.800	
NETHERLANDS 0.0 01/15/29	1,240,000.000	1,136,091.720	
NETHERLANDS 0.0 01/15/38	1,240,000.000	865,221.760	
NETHERLANDS 0.0 01/15/52	1,330,000.000	635,849.060	
NETHERLANDS 0.0 07/15/30	1,200,000.000	1,057,397.390	
NETHERLANDS 0.0 07/15/31	1,900,000.000	1,629,595.700	
NETHERLANDS 0.25 07/15/29	760,000.000	695,371.880	
NETHERLANDS 0.5 01/15/40	760,000.000	546,832.920	
NETHERLANDS 0.5 07/15/26	560,000.000	547,892.800	
NETHERLANDS 0.5 07/15/32	1,400,000.000	1,212,367.380	
NETHERLANDS 0.75 07/15/27	1,000,000.000	968,178.000	
NETHERLANDS 0.75 07/15/28	630,000.000	599,873.400	
NETHERLANDS 2.0 01/15/54	790,000.000	658,158.950	
NETHERLANDS 2.5 01/15/30	380,000.000	382,517.950	
NETHERLANDS 2.5 01/15/33	1,310,000.000	1,306,031.350	
NETHERLANDS 2.5 07/15/33	350,000.000	347,506.250	
NETHERLANDS 2.5 07/15/34	1,200,000.000	1,184,040.000	
NETHERLANDS 2.75 01/15/47	1,290,000.000	1,267,425.630	
NETHERLANDS 3.25 01/15/44	590,000.000	621,733.740	
NETHERLANDS 3.75 01/15/42	1,490,000.000	1,662,959.610	
NETHERLANDS 4.0 01/15/37	1,020,000.000	1,138,218.000	
NETHERLANDS 5.5 01/15/28	1,290,000.000	1,406,100.000	
PORTUGUESE 0.3 10/17/31	2,100,000.000	1,813,407.750	

PORTUGUESE 1.0 04/12/52	400,000.000	225,956.900	
PORTUGUESE 1.15 04/11/42	400,000.000	284,812.130	
PORTUGUESE 1.65 07/16/32	500,000.000	466,135.000	
PORTUGUESE 2.125 10/17/28	1,600,000.000	1,594,193.600	
PORTUGUESE 2.25 04/18/34	1,400,000.000	1,334,807.600	
PORTUGUESE 4.1 02/15/45	400,000.000	434,040.000	
PORTUGUESE 4.1 04/15/37	1,700,000.000	1,865,971.170	
PORTUGUESE 4.125 04/14/27	1,700,000.000	1,773,449.350	
SPAIN 0.0 01/31/27	2,010,000.000	1,925,781.000	
SPAIN 0.0 01/31/28	1,880,000.000	1,753,758.000	
SPAIN 0.1 04/30/31	2,530,000.000	2,154,295.000	
SPAIN 0.5 04/30/30	2,700,000.000	2,427,175.120	
SPAIN 0.5 10/31/31	1,740,000.000	1,501,828.800	
SPAIN 0.6 10/31/29	1,830,000.000	1,673,103.770	
SPAIN 0.7 04/30/32	2,850,000.000	2,460,519.000	
SPAIN 0.8 07/30/27	2,400,000.000	2,313,240.000	
SPAIN 0.8 07/30/29	1,700,000.000	1,573,945.000	
SPAIN 0.85 07/30/37	1,600,000.000	1,200,488.000	
SPAIN 1.0 07/30/42	1,440,000.000	969,408.000	
SPAIN 1.0 10/31/50	1,290,000.000	724,245.990	
SPAIN 1.2 10/31/40	1,020,000.000	739,107.300	
SPAIN 1.25 10/31/30	1,050,000.000	970,777.500	
SPAIN 1.3 10/31/26	2,130,000.000	2,099,624.070	
SPAIN 1.4 04/30/28	1,470,000.000	1,426,845.940	
SPAIN 1.4 07/30/28	1,470,000.000	1,420,828.500	
SPAIN 1.45 04/30/29	2,050,000.000	1,965,466.330	
SPAIN 1.45 10/31/27	1,860,000.000	1,818,673.590	
SPAIN 1.45 10/31/71	660,000.000	327,298.620	
SPAIN 1.5 04/30/27	2,060,000.000	2,027,658.000	
SPAIN 1.85 07/30/35	1,640,000.000	1,453,236.800	
SPAIN 1.9 10/31/52	1,370,000.000	939,523.030	
SPAIN 1.95 04/30/26	1,530,000.000	1,525,720.590	
SPAIN 1.95 07/30/30	1,070,000.000	1,033,527.700	
SPAIN 2.35 07/30/33	1,570,000.000	1,495,425.000	
SPAIN 2.5 05/31/27	2,300,000.000	2,309,315.000	
SPAIN 2.55 10/31/32	1,620,000.000	1,583,099.420	
SPAIN 2.7 10/31/48	960,000.000	815,049.600	
SPAIN 2.8 05/31/26	1,800,000.000	1,812,240.000	
SPAIN 2.9 10/31/46	1,600,000.000	1,427,019.580	
SPAIN 3.1 07/30/31	1,700,000.000	1,732,793.000	
SPAIN 3.15 04/30/33	2,170,000.000	2,201,958.670	
SPAIN 3.25 04/30/34	1,270,000.000	1,289,231.610	
SPAIN 3.45 07/30/43	740,000.000	722,823.120	
SPAIN 3.45 07/30/66	1,120,000.000	1,027,463.360	
SPAIN 3.45 10/31/34	1,650,000.000	1,697,539.300	
SPAIN 3.5 05/31/29	1,300,000.000	1,349,866.310	
SPAIN 3.55 10/31/33	1,020,000.000	1,061,922.000	

	SPAIN 3.9 07/30/39	560,000.000	588,313.600	
	SPAIN 4.0 10/31/54	900,000.000	929,238.750	
	SPAIN 4.2 01/31/37	2,360,000.000	2,577,538.190	
	SPAIN 4.7 07/30/41	1,080,000.000	1,238,325.300	
	SPAIN 4.9 07/30/40	1,910,000.000	2,224,577.000	
	SPAIN 5.15 10/31/28	1,660,000.000	1,814,961.000	
	SPAIN 5.15 10/31/44	1,210,000.000	1,471,572.960	
	SPAIN 5.75 07/30/32	1,635,000.000	1,950,592.100	
	SPAIN 5.9 07/30/26	830,000.000	872,477.150	
	SPAIN 6.0 01/31/29	1,960,000.000	2,218,337.800	
	ユーロ 小計	533,665,000.000 (83,886,801,350)	501,655,302.450 (78,855,196,992)	
国債証券 合計		287,024,677,539 (287,024,677,539)	267,466,300,660 (267,466,300,660)	
合計			267,466,300,660 (267,466,300,660)	

(注)

1. 各種通貨毎の小計の欄における()内の金額は、邦貨換算額であります。
2. 合計欄における()内の金額は、外貨建有価証券の邦貨換算額の合計額であり、内数で表示しております。
3. 外貨建有価証券の内訳

通貨	銘柄数	組入債券 時価比率 (%)	有価証券の合計金額に 対する比率 (%)
アメリカ・ドル	国債証券 267銘柄	46.74	47.52
イギリス・ポンド	国債証券 61銘柄	5.07	5.16
イスラエル・シケル	国債証券 13銘柄	0.35	0.35
オーストラリア・ドル	国債証券 26銘柄	1.19	1.21
オフショア・人民元	国債証券 66銘柄	11.08	11.27
カナダ・ドル	国債証券 39銘柄	1.97	2.00
シンガポール・ドル	国債証券 19銘柄	0.37	0.38
スウェーデン・クローナ	国債証券 8銘柄	0.16	0.17
デンマーク・クローネ	国債証券 7銘柄	0.21	0.21
ニュージーランド・ドル	国債証券 14銘柄	0.26	0.27
ノルウェー・クローネ	国債証券 10銘柄	0.14	0.15
ポーランド・ズロチ	国債証券 15銘柄	0.56	0.56
マレーシア・リングgit	国債証券 27銘柄	0.49	0.49
メキシコ・ペソ	国債証券 15銘柄	0.76	0.77
ユーロ	国債証券 369銘柄	28.99	29.48

(注)「組入時価比率」は、純資産に対する比率であります。

第2 信用取引契約残高明細表

該当事項はありません。

第3 デリバティブ取引及び為替予約取引の契約額等及び時価の状況表

該当事項はありません。

- (1) 当ファンドの中間財務諸表は、「財務諸表等の用語、様式及び作成方法に関する規則」(昭和38年大蔵省令第59号)並びに同規則第284条及び第307条の規定により、「投資信託財産の計算に関する規則」(平成12年総理府令第133号)に基づいて作成しております。
なお、中間財務諸表に記載している金額は、円単位で表示しております。
- (2) 当ファンドは、金融商品取引法第193条の2第1項の規定に基づき、第8期中間計算期間(2025年2月26日から2025年8月25日まで)の中間財務諸表について、EY新日本有限責任監査法人による中間監査を受けております。

【中間財務諸表】

【4 資産分散投資・スタンダード<DC年金>】

(1) 【中間貸借対照表】

(単位:円)

	第7期 2025年2月25日現在	第8期中間計算期間末 2025年8月25日現在
資産の部		
流動資産		
コール・ローン	522,939,682	608,413,948
親投資信託受益証券	15,662,323,609	17,984,732,574
未収入金	2,208,000	12,726,000
流動資産合計	16,187,471,291	18,605,872,522
資産合計	16,187,471,291	18,605,872,522
負債の部		
流動負債		
未払解約金	27,963,609	53,767,249
未払受託者報酬	1,697,129	1,863,622
未払委託者報酬	10,182,936	11,181,973
その他未払費用	302,016	331,651
流動負債合計	40,145,690	67,144,495
負債合計	40,145,690	67,144,495
純資産の部		
元本等		
元本	12,610,116,396	14,053,281,457
剰余金		
中間剰余金又は中間欠損金()	3,537,209,205	4,485,446,570
(分配準備積立金)	1,208,317,386	1,144,139,946
元本等合計	16,147,325,601	18,538,728,027
純資産合計	16,147,325,601	18,538,728,027
負債純資産合計	16,187,471,291	18,605,872,522

(2) 【中間損益及び剰余金計算書】

(単位:円)

	第7期中間計算期間 自 2024年2月27日 至 2024年8月26日	第8期中間計算期間 自 2025年2月26日 至 2025年8月25日
営業収益		
受取利息	164,209	1,255,537
有価証券売買等損益	12,274,957	557,248,965
営業収益合計	12,110,748	558,504,502
営業費用		
支払利息	1,434	-
受託者報酬	1,362,774	1,863,622
委託者報酬	8,176,848	11,181,973
その他費用	242,497	331,651
営業費用合計	9,783,553	13,377,246
営業利益又は営業損失()	21,894,301	545,127,256
経常利益又は経常損失()	21,894,301	545,127,256
中間純利益又は中間純損失()	21,894,301	545,127,256
一部解約に伴う中間純利益金額の分配額又は一部解約に伴う中間純損失金額の分配額()	4,545,133	258,202
期首剰余金又は期首欠損金()	2,399,103,968	3,537,209,205
剰余金増加額又は欠損金減少額	726,275,914	607,767,814
中間一部解約に伴う剰余金増加額又は欠損金減少額	-	-
中間追加信託に伴う剰余金増加額又は欠損金減少額	726,275,914	607,767,814
剰余金減少額又は欠損金増加額	167,451,911	204,399,503
中間一部解約に伴う剰余金減少額又は欠損金増加額	167,451,911	204,399,503
中間追加信託に伴う剰余金減少額又は欠損金増加額	-	-
分配金	-	-
中間剰余金又は中間欠損金()	2,931,488,537	4,485,446,570

(3) 【中間注記表】

(重要な会計方針に係る事項に関する注記)

項目	第8期中間計算期間	
	自	至
	2025年2月26日	2025年8月25日
1. 有価証券の評価基準及び評価方法	親投資信託受益証券 移動平均法に基づき、原則として時価で評価しております。時価評価にあたっては、親投資信託受益証券の基準価額に基づいて評価しております。	

(中間貸借対照表に関する注記)

項目	第7期	第8期中間計算期間末
	2025年2月25日現在	2025年8月25日現在
1. 期首元本額	8,802,855,530円	12,610,116,396円
期中追加設定元本額	5,191,313,273円	2,173,872,629円
期中一部解約元本額	1,384,052,407円	730,707,568円
2. 受益権の総数	12,610,116,396口	14,053,281,457口

(中間損益及び剰余金計算書に関する注記)

該当事項はありません。

(金融商品に関する注記)

金融商品の時価等に関する事項

項目	第7期	第8期中間計算期間末
	2025年2月25日現在	2025年8月25日現在
1. 中間貸借対照表計上額、時価及びその差額	貸借対照表上の金融商品は原則としてすべて時価で評価しているため、貸借対照表計上額と時価との差額はありません。	中間貸借対照表上の金融商品は原則としてすべて時価で評価しているため、中間貸借対照表計上額と時価との差額はありません。
2. 時価の算定方法	(1)有価証券 「(重要な会計方針に係る事項に関する注記)」にて記載しております。 (2)デリバティブ取引 該当事項はありません。 (3)上記以外の金融商品 上記以外の金融商品(コール・ローン等の金銭債権及び金銭債務)は短期間で決済されるため、帳簿価額は時価と近似していることから、当該帳簿価額を時価としております。	同左
3. 金融商品の時価等に関する事項についての補足説明	金融商品の時価の算定においては一定の前提条件等を採用しているため、異なる前提条件等による場合、当該価額が異なることもあります。	同左

(デリバティブ取引等に関する注記)

該当事項はありません。

(1口当たり情報に関する注記)

	第7期 2025年2月25日現在	第8期中間計算期間末 2025年8月25日現在
1口当たり純資産額 (1万口当たり純資産額)	1.2805円 (12,805円)	1.3192円 (13,192円)

(参考)

当ファンドは、「国内株式パッシブ・ファンド(最適化法)・マザーファンド」受益証券、「国内債券パッシブ・ファンド・マザーファンド」受益証券、「外国株式パッシブ・ファンド・マザーファンド」受益証券及び「外国債券パッシブ・ファンド・マザーファンド」受益証券を主要投資対象としており、中間貸借対照表の資産の部に計上された「親投資信託受益証券」は、すべて同親投資信託の受益証券であります。

同親投資信託の状況は以下の通りであります。

なお、以下に記載した状況は監査の対象外となっております。

国内株式パッシブ・ファンド(最適化法)・マザーファンド
貸借対照表

(単位:円)

2025年8月25日現在

資産の部	
流動資産	
コール・ローン	8,595,133,390
株式	700,364,830,390
派生商品評価勘定	605,606,610
未収入金	7,888,020
未収配当金	782,276,326
差入委託証拠金	515,738,770
流動資産合計	710,871,473,506
資産合計	710,871,473,506
負債の部	
流動負債	
派生商品評価勘定	4,487,590
前受金	598,235,000
未払解約金	241,293,000
流動負債合計	844,015,590
負債合計	844,015,590
純資産の部	
元本等	
元本	126,325,988,934
剰余金	
剰余金又は欠損金()	583,701,468,982
元本等合計	710,027,457,916
純資産合計	710,027,457,916
負債純資産合計	710,871,473,506

注記表

(重要な会計方針に係る事項に関する注記)

項目	自 2025年2月26日 至 2025年8月25日
1. 有価証券の評価基準及び評価方法	株式 移動平均法に基づき、原則として時価で評価しております。時価評価にあたっては、金融商品取引所等における最終相場（最終相場のないものについては、それに準ずる価額）、又は金融商品取引業者等から提示される気配相場に基づいて評価しております。
2. デリバティブ等の評価基準及び評価方法	先物取引 個別法に基づき、原則として時価で評価しております。時価評価にあたっては、原則として、計算日に知りうる直近の日の主たる金融商品取引所等の発表する清算値段又は最終相場によっております。
3. 収益及び費用の計上基準	受取配当金 原則として、配当落ち日において、確定配当金額又は予想配当金額を計上しております。

(貸借対照表に関する注記)

項目	2025年8月25日現在
1. 本報告書における開示対象ファンドの期首における当該親投資信託の元本額	125,178,271,907円
同期中追加設定元本額	21,793,787,272円
同期中一部解約元本額	20,646,070,245円
元本の内訳	
ファンド名	
MHAMスリーウェイオープン	234,935,632円
MHAM TOPIXオープン	2,241,617,756円
たわらノーロード 国内株式<ラップ専用>	3,710,616,503円
One DC 国内株式インデックスファンド	36,234,541,221円
DIAM国内株式パッシブ・ファンド	4,656,734,292円
MITO ラップ型ファンド(安定型)	1,355,813円
MITO ラップ型ファンド(中立型)	6,112,828円
MITO ラップ型ファンド(積極型)	13,803,122円
グローバル8資産ラップファンド(安定型)	14,867,898円
グローバル8資産ラップファンド(中立型)	12,306,035円
グローバル8資産ラップファンド(積極型)	4,664,784円
たわらノーロード TOPIX	4,165,797,766円
たわらノーロード バランス(8資産均等型)	2,304,962,461円
たわらノーロード バランス(堅実型)	46,451,515円
たわらノーロード バランス(標準型)	421,121,695円
たわらノーロード バランス(積極型)	835,813,928円
たわらノーロード スマートグローバルバランス(保守型)	2,791,598円
たわらノーロード スマートグローバルバランス(安定型)	184,424,469円
たわらノーロード スマートグローバルバランス(安定成長型)	596,207,556円
たわらノーロード スマートグローバルバランス(成長型)	508,109,640円
たわらノーロード スマートグローバルバランス(積極型)	715,639,256円
たわらノーロード 最適化バランス(保守型)	478,593円
たわらノーロード 最適化バランス(安定型)	2,163,157円
たわらノーロード 最適化バランス(安定成長型)	41,756,801円
たわらノーロード 最適化バランス(成長型)	14,663,984円

たわらノーロード 最適化バランス(積極型)	24,429,263円
マスターズ・マルチアセット・ファンド(安定型)	21,644,184円
マスターズ・マルチアセット・ファンド(バランス型)	110,055,429円
マスターズ・マルチアセット・ファンド(積極型)	44,486,912円
D I A M国内株式インデックスファンド<DC年金>	31,158,908,054円
Oneグローバルバランス	112,366,079円
未来のわたし(ターゲット・イヤー/1972年生まれ向け)	107,531円
未来のわたし(ターゲット・イヤー/1973~1977年生まれ向け)	125,780円
未来のわたし(ターゲット・イヤー/1978~1982年生まれ向け)	144,628円
未来のわたし(ターゲット・イヤー/1983~1987年生まれ向け)	164,340円
未来のわたし(ターゲット・イヤー/1988~1992年生まれ向け)	181,987円
未来のわたし(ターゲット・イヤー/1993~1997年生まれ向け)	189,053円
未来のわたし(ターゲット・イヤー/1998~2002年生まれ向け)	189,248円
未来のわたし(ターゲット・イヤー/2003~2007年生まれ向け)	189,248円
D I A Mバランス・ファンド<DC年金>1安定型	881,602,250円
D I A Mバランス・ファンド<DC年金>2安定・成長型	3,254,712,298円
D I A Mバランス・ファンド<DC年金>3成長型	3,969,283,832円
D I A M DC バランス30インデックスファンド	224,915,512円
D I A M DC バランス50インデックスファンド	808,900,119円
D I A M DC バランス70インデックスファンド	1,012,288,521円
マネックス資産設計ファンド<隔月分配型>	24,862,882円
マネックス資産設計ファンド<育成型>	999,487,827円
マネックス資産設計ファンド エボリューション	12,770,585円
D I A M DC 8資産バランスファンド(新興国10)	244,449,023円
D I A M DC 8資産バランスファンド(新興国20)	320,539,580円
D I A M DC 8資産バランスファンド(新興国30)	574,815,418円
投資のソムリエ	6,129,500,833円
クルーズコントロール	183,722,781円
投資のソムリエ<DC年金>	1,002,131,108円
D I A M 8資産バランスファンドN<DC年金>	347,648,468円
4資産分散投資・ハイクラス<DC年金>	1,467,137,285円
投資のソムリエ<DC年金>リスク抑制型	599,025,923円
リスク抑制世界8資産バランスファンド	1,264,718,811円
投資のソムリエ(ターゲット・イヤー2045)	136,147,789円
投資のソムリエ(ターゲット・イヤー2055)	73,270,146円
リスク抑制世界8資産バランスファンド(DC)	6,725,633円
投資のソムリエ(ターゲット・イヤー2035)	279,162,514円
4資産分散投資・スタンダード<DC年金>	685,696,807円
リスクコントロール世界資産分散ファンド	514,328,583円
9資産分散投資・スタンダード<DC年金>	202,608,850円
投資のソムリエ(ターゲット・イヤー2040)	122,159,010円
投資のソムリエ(ターゲット・イヤー2050)	79,431,032円
投資のソムリエ(ターゲット・イヤー2060)	46,507,839円
4資産分散投資・ミドルクラス<DC年金>	852,856,971円
投資のソムリエ(ターゲット・イヤー2065)	15,432,751円
Oneグローバル最適化バランス(安定型)<ラップ向け>	1,291,271円

Oneグローバル最適化バランス(成長型)<ラップ向け>	31,511,974円
投資のソムリエ(ターゲット・イヤー2070)	307,526円
インカム重視マルチアセット運用ファンド2019-12(適格機関投資家限定)	6,402,070円
インカム重視マルチアセット運用ファンド2020-06(適格機関投資家限定)	6,375,230円
マルチアセット・インカム戦略ファンド20-08(適格機関投資家限定)	14,080,761円
インカム重視マルチアセット運用ファンド2020-09(適格機関投資家限定)	3,871,455円
インカム重視マルチアセット運用ファンド2021-03(適格機関投資家限定)	14,383,289円
インカム重視マルチアセット運用ファンド 2021-04(適格機関投資家限定)	16,233,241円
マルチアセット・インカム戦略ファンド(シグナルヘッジ付き)2021-05(適格機関投資家限定)	12,389,512円
マルチアセット・インカム戦略ファンド(内外株式債券型・シグナルヘッジ付き)2021-06(適格機関投資家限定)	116,276,905円
マルチアセット・インカム戦略ファンド(シグナルヘッジ付き)2021-07(適格機関投資家限定)	20,340,989円
日本株40・外債60配分戦略ファンド2021-07(適格機関投資家限定)	274,160,244円
マルチアセット・インカム戦略ファンド(シグナルヘッジ付き)2021-08(適格機関投資家限定)	14,238,693円
インカム重視マルチアセット運用ファンド2021-09(適格機関投資家限定)	4,332,527円
マルチアセット・インカム戦略ファンド(シグナルヘッジ付き)2021-09(適格機関投資家限定)	14,053,775円
マルチアセット・インカム戦略ファンド(シグナルヘッジ付き)2021-12(適格機関投資家限定)	20,340,989円
マルチアセット・インカム戦略ファンド(内外株式債券型・シグナルヘッジ付き)2022-05(適格機関投資家限定)	113,133,857円
マルチアセット・インカム戦略ファンド(日米資産投資・シグナルヘッジ付き)2022-10(適格機関投資家限定)	339,816,311円
予兆モデル活用型戦略ファンド2024-01(適格機関投資家限定)	14,854,911円
マルチアセット・インカム戦略ファンド(日米資産投資・シグナルヘッジ付き)2024-05(適格機関投資家限定)	343,791,654円
AMOne TOPIXインデックスファンド2025-01(適格機関投資家限定)	1,909,908,776円
投資のソムリエ・私募(適格機関投資家限定)	70,521,801円
DIAMワールドバランス25VA(適格機関投資家限定)	16,696,103円
日米資産配分戦略ファンド(インカム重視型)(為替ヘッジあり)(適格機関投資家限定)	86,355,837円
インカム重視マルチアセット運用ファンド(適格機関投資家限定)	10,635,592円
リスクコントロール世界8資産バランスファンド(FOFs用)(適格機関投資家専用)	4,129,830円
DIAMグローバル・バランスファンド25VA(適格機関投資家限定)	17,667,411円
DIAMグローバル・バランスファンド50VA(適格機関投資家限定)	52,457,643円
DIAM国際分散バランスファンド30VA(適格機関投資家限定)	1,880,042円
DIAM国際分散バランスファンド50VA(適格機関投資家限定)	7,750,412円
DIAM国内重視バランスファンド30VA(適格機関投資家限定)	2,442,612円

D I A M国内重視バランスファンド5 0 V A (適格機関投資家限定)	73,280円
D I A M世界バランスファンド4 0 V A (適格機関投資家限定)	39,033円
D I A M世界バランスファンド5 0 V A (適格機関投資家限定)	762,096円
D I A Mバランスファンド2 5 V A (適格機関投資家限定)	156,856,485円
D I A Mバランスファンド3 7 . 5 V A (適格機関投資家限定)	298,616,342円
D I A Mバランスファンド5 0 V A (適格機関投資家限定)	959,147,670円
D I A Mグローバル・アセット・バランスV A (適格機関投資家限定)	7,145,963円
D I A Mグローバル・アセット・バランスV A 2 (適格機関投資家限定)	10,334,121円
D I A M アクサ グローバル バランスファンド3 0 V A (適格機関投資家限定)	82,735,426円
D I A M世界アセットバランスファンドV A (適格機関投資家向け)	17,214,898円
D I A M世界バランスファンド5 5 V A (適格機関投資家限定)	47,067円
D I A M世界アセットバランスファンド2 V A (適格機関投資家限定)	78,792,953円
D I A M世界アセットバランスファンド4 0 V A (適格機関投資家限定)	6,335,818円
D I A M世界アセットバランスファンド2 5 V A (適格機関投資家限定)	16,727,221円
D I A M世界アセットバランスファンド3 V A (適格機関投資家限定)	36,981,549円
D I A M世界アセットバランスファンド4 V A (適格機関投資家限定)	48,136,200円
D I A M世界バランス2 5 V A (適格機関投資家限定)	11,792,646円
D I A M国内バランス3 0 V A (適格機関投資家限定)	4,640,380円
動的パッケージファンド< D C年金 >	22,798,851円
コア資産形成ファンド	8,834,749円
MHAMトピックスファンド	720,999,546円
MHAM T O P I XファンドV A (適格機関投資家専用)	29,244,968円
MHAM動的パッケージファンド [適格機関投資家限定]	2,406,816,827円
MHAM日本株式パッシブファンド [適格機関投資家限定]	3,056,320,582円
計	126,325,988,934円
2. 受益権の総数	126,325,988,934口

(金融商品に関する注記)

金融商品の時価等に関する事項

項目	2025年8月25日現在
1. 貸借対照表計上額、時価及びその差額	貸借対照表上の金融商品は原則としてすべて時価で評価しているため、貸借対照表計上額と時価との差額はありません。
2. 時価の算定方法	(1)有価証券 「(重要な会計方針に係る事項に関する注記)」にて記載しております。 (2)デリバティブ取引 「(デリバティブ取引等に関する注記)」にて記載しております。 (3)上記以外の金融商品 上記以外の金融商品(コール・ローン等の金銭債権及び金銭債務)は短期間で決済されるため、帳簿価額は時価と近似していることから、当該帳簿価額を時価としております。
3. 金融商品の時価等に関する事項についての補足説明	金融商品の時価の算定においては一定の前提条件等を採用しているため、異なる前提条件等によった場合、当該価額が異なることもあります。また、デリバティブ取引に関する契約額等は、あくまでもデリバティブ取引における名目的な契約額であり、当該金額自体がデリバティブ取引のリスクの大きさを示すものではありません。

(デリバティブ取引等に関する注記)

株式関連

種類	2025年8月25日現在			
	契約額等(円)		時価(円)	評価損益(円)
		うち 1年超		
市場取引 先物取引 買建	8,893,960,000	-	9,495,180,000	601,220,000
合計	8,893,960,000	-	9,495,180,000	601,220,000

(注) 時価の算定方法

株価指数先物取引

1. 原則として計算日に知りうる直近の日の主たる取引所の発表する清算値段又は最終相場で評価しております。
2. 先物取引の残高表示は、契約額によっております。
3. 契約額等には手数料相当額を含んでおりません。

上記取引で、ヘッジ会計が適用されているものではありません。

(1口当たり情報に関する注記)

	2025年8月25日現在
1口当たり純資産額	5.6206円
(1万口当たり純資産額)	(56,206円)

国内債券パッシブ・ファンド・マザーファンド

貸借対照表

(単位:円)

2025年8月25日現在

資産の部	
流動資産	
コール・ローン	1,447,295,683
国債証券	393,222,687,000
地方債証券	24,195,155,016
特殊債券	20,646,337,914
社債券	16,635,020,000
未収利息	1,223,020,322
前払費用	92,422,269
流動資産合計	457,461,938,204
資産合計	457,461,938,204
負債の部	
流動負債	
未払金	300,000,000
未払解約金	52,492,000
流動負債合計	352,492,000
負債合計	352,492,000
純資産の部	
元本等	
元本	394,817,574,501
剰余金	
剰余金又は欠損金()	62,291,871,703
元本等合計	457,109,446,204
純資産合計	457,109,446,204
負債純資産合計	457,461,938,204

注記表

(重要な会計方針に係る事項に関する注記)

項目	自 2025年2月26日 至 2025年8月25日
1. 有価証券の評価基準及び評価方法	国債証券、地方債証券、特殊債券及び社債券 個別法に基づき、原則として時価で評価しております。時価評価にあたっては、金融商品取引業者、銀行等の提示する価額（但し、売気配相場は使用しない）、価格情報会社の提供する価額又は日本証券業協会発表の売買参考統計値（平均値）等で評価しております。

(貸借対照表に関する注記)

項目	2025年8月25日現在
1. 本報告書における開示対象ファンドの期首における当該親投資信託の元本額	405,709,777,585円
同期中追加設定元本額	158,383,773,538円
同期中一部解約元本額	169,275,976,622円
元本の内訳	
ファンド名	
D I A M国内債券パッシブ・ファンド	33,468,117,657円
M I T O ラップ型ファンド（安定型）	35,880,209円
M I T O ラップ型ファンド（中立型）	75,557,778円
M I T O ラップ型ファンド（積極型）	40,154,572円
グローバル8資産ラップファンド（安定型）	401,104,467円
グローバル8資産ラップファンド（中立型）	151,174,239円
グローバル8資産ラップファンド（積極型）	13,589,018円
たわらノーロード 国内債券	21,726,325,328円
たわらノーロード バランス（8資産均等型）	10,153,072,677円
たわらノーロード バランス（堅実型）	1,996,013,063円
たわらノーロード バランス（標準型）	4,742,198,295円
たわらノーロード バランス（積極型）	771,724,422円
たわらノーロード スマートグローバルバランス（保守型）	205,231,671円
たわらノーロード スマートグローバルバランス（安定型）	2,768,155,590円
たわらノーロード スマートグローバルバランス（安定成長型）	3,427,825,119円
たわらノーロード スマートグローバルバランス（成長型）	839,743,994円
たわらノーロード スマートグローバルバランス（積極型）	243,747円
たわらノーロード 最適化バランス（保守型）	66,484,037円
たわらノーロード 最適化バランス（安定型）	25,818,511円
たわらノーロード 最適化バランス（安定成長型）	214,990,527円
たわらノーロード 最適化バランス（成長型）	14,680,291円
たわらノーロード 最適化バランス（積極型）	62,284円
マスターズ・マルチアセット・ファンド（安定型）	17,119,374円
マスターズ・マルチアセット・ファンド（バランス型）	25,806,163円
D I A M国内債券インデックスファンド< D C 年金 >	12,344,048,195円
Oneグローバルバランス	360,152,678円
未来のわたし（ターゲット・イヤーノ～1972年生まれ向け）	838,194円
未来のわたし（ターゲット・イヤーノ1973～1977年生まれ向け）	633,923円
未来のわたし（ターゲット・イヤーノ1978～1982年生まれ向け）	428,824円
未来のわたし（ターゲット・イヤーノ1983～1987年生まれ向け）	219,277円

未来のわたし(ターゲット・イヤー/1988~1992年生まれ向け)	36,102円
DIAMバランス・ファンド<DC年金>1安定型	13,393,918,272円
DIAMバランス・ファンド<DC年金>2安定・成長型	19,655,809,440円
DIAMバランス・ファンド<DC年金>3成長型	9,886,495,972円
DIAM DC バランス30インデックスファンド	2,751,255,367円
DIAM DC バランス50インデックスファンド	3,050,161,845円
DIAM DC バランス70インデックスファンド	637,395,177円
マネックス資産設計ファンド<隔月分配型>	89,172,258円
マネックス資産設計ファンド<育成型>	3,583,396,456円
マネックス資産設計ファンド エボリューション	6,475,193円
DIAM DC 8資産バランスファンド(新興国10)	6,065,369,581円
DIAM DC 8資産バランスファンド(新興国20)	2,964,514,786円
DIAM DC 8資産バランスファンド(新興国30)	645,309,957円
投資のソムリエ	32,184,103,597円
クルーズコントロール	804,517,144円
投資のソムリエ<DC年金>	5,216,362,150円
DIAM 8資産バランスファンドN<DC年金>	8,882,336,889円
4資産分散投資・ハイクラス<DC年金>	3,699,722,865円
投資のソムリエ<DC年金>リスク抑制型	10,471,793,348円
リスク抑制世界8資産バランスファンド	22,581,605,852円
投資のソムリエ(ターゲット・イヤー2045)	424,298,050円
投資のソムリエ(ターゲット・イヤー2055)	230,682,642円
リスク抑制世界8資産バランスファンド(DC)	119,902,695円
投資のソムリエ(ターゲット・イヤー2035)	1,462,131,427円
4資産分散投資・スタンダード<DC年金>	8,222,081,237円
リスクコントロール世界資産分散ファンド	7,847,562,649円
9資産分散投資・スタンダード<DC年金>	7,159,780,541円
投資のソムリエ(ターゲット・イヤー2040)	587,451,055円
投資のソムリエ(ターゲット・イヤー2050)	240,357,688円
投資のソムリエ(ターゲット・イヤー2060)	144,917,821円
4資産分散投資・ミドルクラス<DC年金>	4,860,479,881円
投資のソムリエ(ターゲット・イヤー2065)	48,455,668円
Oneグローバル最適化バランス(安定型)<ラップ向け>	170,405,396円
投資のソムリエ(ターゲット・イヤー2070)	962,435円
インカム重視マルチアセット運用ファンド2019-12(適格機関投資家限定)	1,227,237,172円
インカム重視マルチアセット運用ファンド2020-06(適格機関投資家限定)	1,229,639,060円
マルチアセット・インカム戦略ファンド20-08(適格機関投資家限定)	544,984,286円
インカム重視マルチアセット運用ファンド2020-09(適格機関投資家限定)	739,869,465円
インカム重視マルチアセット運用ファンド2021-03(適格機関投資家限定)	1,128,067,431円
インカム重視マルチアセット運用ファンド 2021-04(適格機関投資家限定)	3,121,155,116円
マルチアセット・インカム戦略ファンド(内外株式債券型・シグナルヘッジ付き)2021-06(適格機関投資家限定)	2,081,599,479円
インカム重視マルチアセット運用ファンド2021-09(適格機関投資家限定)	828,055,149円
マルチアセット・インカム戦略ファンド(内外株式債券型・シグナルヘッジ付き)2022-05(適格機関投資家限定)	2,109,760,302円

予兆モデル活用型戦略ファンド2024-01(適格機関投資家限定)	1,342,984,827円
DIAM国内債券パッシブファンド(適格機関投資家向け)	9,463,410,061円
Oneコアポートフォリオ戦略ファンド(適格機関投資家限定)	923,699,258円
投資のソムリエ・私募(適格機関投資家限定)	345,635,468円
DIAMワールドバランス25VA(適格機関投資家限定)	251,171,547円
One収益追求型マルチアセット戦略ファンド(適格機関投資家限定)	1,708,593,033円
One収益追求型マルチアセット戦略ファンド(適格機関投資家限定)	1,707,086,028円
One収益追求型マルチアセット戦略ファンド(適格機関投資家限定)	1,697,743,493円
インカム重視マルチアセット運用ファンド(適格機関投資家限定)	2,061,870,076円
リスクコントロール世界8資産バランスファンド(FOFs用)(適格機関投資家専用)	21,030,178円
AMOneコアポートフォリオ・プラス戦略ファンド(適格機関投資家限定)	301,690,326円
DIAMグローバル・バランスファンド25VA(適格機関投資家限定)	96,766,106円
DIAMグローバル・バランスファンド50VA(適格機関投資家限定)	95,649,500円
DIAM国際分散バランスファンド30VA(適格機関投資家限定)	20,055,988円
DIAM国際分散バランスファンド50VA(適格機関投資家限定)	53,160,085円
DIAM国内重視バランスファンド30VA(適格機関投資家限定)	27,934,942円
DIAM国内重視バランスファンド50VA(適格機関投資家限定)	446,281円
DIAM世界バランスファンド40VA(適格機関投資家限定)	266,677円
DIAM世界バランスファンド50VA(適格機関投資家限定)	5,224,955円
DIAMバランスファンド25VA(適格機関投資家限定)	1,927,856,756円
DIAMバランスファンド37.5VA(適格機関投資家限定)	2,050,676,757円
DIAMバランスファンド50VA(適格機関投資家限定)	4,391,105,972円
DIAMグローバル・アセット・バランスVA(適格機関投資家限定)	49,023,668円
DIAMグローバル・アセット・バランスVA2(適格機関投資家限定)	118,185,028円
DIAM アクサ グローバル バランスファンド30VA(適格機関投資家限定)	1,136,653,798円
DIAM世界アセットバランスファンドVA(適格機関投資家向け)	78,786,563円
DIAM世界バランスファンド55VA(適格機関投資家限定)	640,505円
DIAM世界アセットバランスファンド2VA(適格機関投資家限定)	960,059,924円
DIAM世界アセットバランスファンド40VA(適格機関投資家限定)	28,996,418円
DIAM世界アセットバランスファンド25VA(適格機関投資家限定)	153,113,498円
DIAM世界アセットバランスファンド3VA(適格機関投資家限定)	225,578,644円
DIAM世界アセットバランスファンド4VA(適格機関投資家限定)	367,068,031円
DIAM世界バランス25VA(適格機関投資家限定)	176,826,244円
DIAM国内バランス30VA(適格機関投資家限定)	49,560,841円
コアサテライト戦略ファンド(適格機関投資家限定)	291,842,252円
動的パッケージファンド<DC年金>	313,831,190円
コア資産形成ファンド	121,479,573円
たわらノーロード 国内債券<ラップ専用>	17,287,510,121円
MHAM動的パッケージファンド[適格機関投資家限定]	33,099,958,494円
MHAM日本債券パッシブファンド[適格機関投資家限定]	26,729,125,903円
MHAM動的パッケージ4資産ファンド[適格機関投資家限定]	148,292,472円
計	394,817,574,501円

2. 受益権の総数	394,817,574,501口
-----------	------------------

(金融商品に関する注記)

金融商品の時価等に関する事項

項目	2025年8月25日現在
1. 貸借対照表計上額、時価及びその差額	貸借対照表上の金融商品は原則としてすべて時価で評価しているため、貸借対照表計上額と時価との差額はありません。
2. 時価の算定方法	(1)有価証券 「(重要な会計方針に係る事項に関する注記)」にて記載しております。 (2)デリバティブ取引 該当事項はありません。 (3)上記以外の金融商品 上記以外の金融商品(コール・ローン等の金銭債権及び金銭債務)は短期間で決済されるため、帳簿価額は時価と近似していることから、当該帳簿価額を時価としております。
3. 金融商品の時価等に関する事項についての補足説明	金融商品の時価の算定においては一定の前提条件等を採用しているため、異なる前提条件等によった場合、当該価額が異なることもあります。

(デリバティブ取引等に関する注記)

該当事項はありません。

(1口当たり情報に関する注記)

	2025年8月25日現在
1口当たり純資産額	1.1578円
(1万口当たり純資産額)	(11,578円)

外国株式パッシブ・ファンド・マザーファンド

貸借対照表

(単位:円)

2025年8月25日現在

資産の部	
流動資産	
預金	33,781,679,499
コール・ローン	286,538,981
株式	1,980,724,515,291
投資信託受益証券	2,493,292,209
投資証券	31,093,239,041
派生商品評価勘定	1,421,875,321
未収入金	9,567,118
未収配当金	2,153,425,119
差入委託証拠金	14,638,271,051
流動資産合計	2,066,602,403,630
資産合計	
2,066,602,403,630	
負債の部	
流動負債	
派生商品評価勘定	877,732
未払解約金	63,773,000
流動負債合計	64,650,732
負債合計	
64,650,732	
純資産の部	
元本等	
元本	191,117,446,462
剰余金	
剰余金又は欠損金()	1,875,420,306,436
元本等合計	2,066,537,752,898
純資産合計	2,066,537,752,898
負債純資産合計	2,066,602,403,630

注記表

(重要な会計方針に係る事項に関する注記)

項目	自 2025年2月26日 至 2025年8月25日
1. 有価証券の評価基準及び評価方法	<p>株式 移動平均法に基づき、原則として時価で評価しております。時価評価にあたっては、金融商品取引所等における最終相場（最終相場のないものについては、それに準ずる価額）、又は金融商品取引業者等から提示される気配相場に基づいて評価しております。</p> <p>新株予約権証券 移動平均法に基づき、原則として時価で評価しております。時価評価にあたっては、金融商品取引所等における最終相場（最終相場のないものについては、それに準ずる価額）、又は金融商品取引業者等から提示される気配相場に基づいて評価しております。</p> <p>投資信託受益証券 移動平均法に基づき、原則として時価で評価しております。時価評価にあたっては、金融商品取引所等における最終相場（最終相場のないものについては、それに準ずる価額）、又は金融商品取引業者等から提示される気配相場に基づいて評価しております。</p> <p>投資証券 移動平均法に基づき、原則として時価で評価しております。時価評価にあたっては、金融商品取引所等における最終相場（最終相場のないものについては、それに準ずる価額）、又は金融商品取引業者等から提示される気配相場に基づいて評価しております。</p>
2. デリバティブ等の評価基準及び評価方法	<p>先物取引 個別法に基づき、原則として時価で評価しております。時価評価にあたっては、原則として、計算日に知りうる直近の日の主たる金融商品取引所等の発表する清算値段又は最終相場によっております。</p> <p>為替予約取引 原則として、わが国における計算日の対顧客先物売買相場の仲値によって計算しております。</p>
3. 収益及び費用の計上基準	<p>受取配当金 原則として、配当落ち日において、確定配当金額又は予想配当金額を計上しております。</p>
4. その他財務諸表作成のための基礎となる事項	<p>外貨建取引等の処理基準 外貨建資産及び負債は、計算日の対顧客電信売買相場の仲値により円貨に換算するほか、「投資信託財産の計算に関する規則」（平成12年総理府令第133号）第60条及び同第61条にしたがって換算しております。</p>

(貸借対照表に関する注記)

項目	2025年8月25日現在
1. 本報告書における開示対象ファンドの期首における当該親投資信託の元本額	182,875,484,297円
同期中追加設定元本額	25,708,391,150円
同期中一部解約元本額	17,466,428,985円

元本の内訳	
ファンド名	
インデックスオープン・世界株式	26,227,332円
インデックスオープン・先進国株式	37,355,267円
D I A M外国株式パッシブ・ファンド	3,753,901,585円
M I T O ラップ型ファンド(安定型)	945,996円
M I T O ラップ型ファンド(中立型)	4,850,200円
M I T O ラップ型ファンド(積極型)	11,113,788円
グローバル8資産ラップファンド(安定型)	10,376,943円
グローバル8資産ラップファンド(中立型)	9,762,941円
グローバル8資産ラップファンド(積極型)	3,752,228円
たわらノーロード 先進国株式	83,232,467,508円
たわらノーロード 先進国株式<為替ヘッジあり>	2,999,357,259円
たわらノーロード バランス(8資産均等型)	1,151,364,514円
たわらノーロード バランス(堅実型)	73,412,805円
たわらノーロード バランス(標準型)	835,862,641円
たわらノーロード バランス(積極型)	1,324,970,647円
たわらノーロード スマートグローバルバランス(保守型)	1,335円
たわらノーロード スマートグローバルバランス(安定型)	50,904,912円
たわらノーロード スマートグローバルバランス(安定成長型)	289,619,368円
たわらノーロード スマートグローバルバランス(成長型)	390,352,516円
たわらノーロード スマートグローバルバランス(積極型)	623,554,182円
たわらノーロード 最適化バランス(保守型)	1,447円
たわらノーロード 最適化バランス(安定型)	497,972円
たわらノーロード 最適化バランス(安定成長型)	17,288,335円
たわらノーロード 最適化バランス(成長型)	9,106,865円
たわらノーロード 最適化バランス(積極型)	18,530,069円
たわらノーロード 全世界株式	12,205,188,207円
マスターズ・マルチアセット・ファンド(安定型)	12,351,088円
マスターズ・マルチアセット・ファンド(バランス型)	52,531,250円
マスターズ・マルチアセット・ファンド(積極型)	22,390,357円
D I A M外国株式インデックスファンド<DC年金>	58,351,782,376円
One DC 先進国株式インデックスファンド	4,070,636,962円
Oneグローバルバランス	58,384,181円
D I A Mバランス・ファンド<DC年金> 1安定型	121,771,091円
D I A Mバランス・ファンド<DC年金> 2安定・成長型	685,863,854円
D I A Mバランス・ファンド<DC年金> 3成長型	951,928,441円
D I A M DC バランス30インデックスファンド	59,394,660円
D I A M DC バランス50インデックスファンド	179,012,268円
D I A M DC バランス70インデックスファンド	204,373,838円
マネックス資産設計ファンド<隔月分配型>	13,743,465円
マネックス資産設計ファンド<育成型>	555,807,090円
マネックス資産設計ファンド エボリューション	107,692,018円
D I A M DC 8資産バランスファンド(新興国10)	124,438,057円
D I A M DC 8資産バランスファンド(新興国20)	163,538,914円
D I A M DC 8資産バランスファンド(新興国30)	296,703,225円
投資のソムリエ	4,347,012,374円
クルーズコントロール	44,936,793円
投資のソムリエ<DC年金>	702,134,578円
D I A M 8資産バランスファンドN<DC年金>	181,413,455円
4資産分散投資・ハイクラス<DC年金>	351,094,098円
投資のソムリエ<DC年金>リスク抑制型	354,898,772円
リスク抑制世界8資産バランスファンド	765,334,135円

ワールドアセットバランス(基本コース)	77,747,972円
ワールドアセットバランス(リスク抑制コース)	155,521,705円
投資のソムリエ(ターゲット・イヤー2045)	89,776,333円
投資のソムリエ(ターゲット・イヤー2055)	48,444,870円
リスク抑制世界8資産バランスファンド(DC)	4,053,386円
投資のソムリエ(ターゲット・イヤー2035)	197,656,667円
4資産分散投資・スタンダード<DC年金>	173,766,707円
リスクコントロール世界資産分散ファンド	258,639,716円
9資産分散投資・スタンダード<DC年金>	105,728,229円
投資のソムリエ(ターゲット・イヤー2040)	93,400,178円
投資のソムリエ(ターゲット・イヤー2050)	51,749,721円
投資のソムリエ(ターゲット・イヤー2060)	31,157,173円
4資産分散投資・ミドルクラス<DC年金>	215,942,324円
投資のソムリエ(ターゲット・イヤー2065)	10,209,171円
Oneグローバル最適化バランス(成長型)<ラップ向け>	23,857,005円
投資のソムリエ(ターゲット・イヤー2070)	204,250円
インカム重視マルチアセット運用ファンド2019-12(適格機関投資家限定)	5,660,048円
インカム重視マルチアセット運用ファンド2020-06(適格機関投資家限定)	5,684,975円
マルチアセット・インカム戦略ファンド20-08(適格機関投資家限定)	7,573,334円
インカム重視マルチアセット運用ファンド2020-09(適格機関投資家限定)	3,380,884円
インカム重視マルチアセット運用ファンド2021-03(適格機関投資家限定)	323,827円
インカム重視マルチアセット運用ファンド 2021-04(適格機関投資家限定)	14,310,512円
マルチアセット・インカム戦略ファンド(内外株式債券型・シグナルヘッジ付き)2021-06(適格機関投資家限定)	10,613,401円
インカム重視マルチアセット運用ファンド2021-09(適格機関投資家限定)	3,765,910円
マルチアセット・インカム戦略ファンド(内外株式債券型・シグナルヘッジ付き)2022-05(適格機関投資家限定)	10,704,672円
予兆モデル活用型戦略ファンド2024-01(適格機関投資家限定)	7,415,878円
MSCIコクサイ・インデックスファンド<為替ヘッジあり>(適格機関投資家限定)	361,382,554円
DIAM外国株式インデックスファンドVA(適格機関投資家専用)	13,049,967円
DIAM外国株式パッシブ私募ファンド(適格機関投資家向け)	903,933,114円
外国株式パッシブ・ファンド2(適格機関投資家限定)	1,144,194,342円
投資のソムリエ・私募(適格機関投資家限定)	47,709,428円
DIAMワールドバランス25VA(適格機関投資家限定)	3,553,173円
インカム重視マルチアセット運用ファンド(適格機関投資家限定)	9,452,174円
リスクコントロール世界8資産バランスファンド(FOFs用)(適格機関投資家専用)	2,884,370円
DIAMグローバル・バランスファンド25VA(適格機関投資家限定)	8,771,070円
DIAMグローバル・バランスファンド50VA(適格機関投資家限定)	26,042,702円
DIAM国際分散バランスファンド30VA(適格機関投資家限定)	933,383円
DIAM国際分散バランスファンド50VA(適格機関投資家限定)	5,772,473円
DIAM国内重視バランスファンド30VA(適格機関投資家限定)	606,041円
DIAM国内重視バランスファンド50VA(適格機関投資家限定)	24,275円

DIAM世界バランスファンド40VA(適格機関投資家限定)	19,367円
DIAM世界バランスファンド50VA(適格機関投資家限定)	567,477円
DIAMバランスファンド25VA(適格機関投資家限定)	52,297,377円
DIAMバランスファンド37.5VA(適格機関投資家限定)	129,868,730円
DIAMバランスファンド50VA(適格機関投資家限定)	476,830,270円
DIAMグローバル・アセット・バランスVA(適格機関投資家限定)	17,530,088円
DIAMグローバル・アセット・バランスVA2(適格機関投資家限定)	15,148,338円
DIAM アクサ グローバル バランスファンド30VA(適格機関投資家限定)	82,270,219円
DIAM世界アセットバランスファンドVA(適格機関投資家向け)	2,847,765円
DIAM世界バランスファンド55VA(適格機関投資家限定)	103,250円
DIAM世界アセットバランスファンド2VA(適格機関投資家限定)	26,043,948円
DIAM世界アセットバランスファンド40VA(適格機関投資家限定)	3,148,698円
DIAM世界アセットバランスファンド25VA(適格機関投資家限定)	8,311,899円
DIAM世界アセットバランスファンド3VA(適格機関投資家限定)	12,244,451円
DIAM世界アセットバランスファンド4VA(適格機関投資家限定)	23,907,280円
動的パッケージファンド<DC年金>	12,050,703円
コア資産形成ファンド	4,714,812円
たわらノーロード 先進国株式(為替ヘッジなし)<ラップ専用>	2,546,846,281円
MHAM外国株式インデックスファンド	124,577,878円
たわらノーロード 先進国株式(為替ヘッジあり)<ラップ専用>	654,365,232円
MHAM動的パッケージファンド[適格機関投資家限定]	1,286,224,332円
MHAM外国株式パッシブファンド[適格機関投資家限定]	1,641,995,951円
計	191,117,446,462円
2. 受益権の総数	191,117,446,462口

(金融商品に関する注記)

金融商品の時価等に関する事項

項目	2025年8月25日現在
1. 貸借対照表計上額、時価及びその差額	貸借対照表上の金融商品は原則としてすべて時価で評価しているため、貸借対照表計上額と時価との差額はありません。
2. 時価の算定方法	(1)有価証券 「(重要な会計方針に係る事項に関する注記)」にて記載しております。 (2)デリバティブ取引 「(デリバティブ取引等に関する注記)」にて記載しております。 (3)上記以外の金融商品 上記以外の金融商品(コール・ローン等の金銭債権及び金銭債務)は短期間で決済されるため、帳簿価額は時価と近似していることから、当該帳簿価額を時価としております。
3. 金融商品の時価等に関する事項についての補足説明	金融商品の時価の算定においては一定の前提条件等を採用しているため、異なる前提条件等による場合、当該価額が異なることもあります。また、デリバティブ取引に関する契約額等は、あくまでもデリバティブ取引における名目的な契約額であり、当該金額自体がデリバティブ取引のリスクの大きさを示すものではありません。

(デリバティブ取引等に関する注記)

通貨関連

種類	2025年8月25日現在				
	契約額等（円）	うち		時価（円）	評価損益（円）
		1年超			
市場取引以外の取引 為替予約取引 買建					
	1,104,564,615	-	1,104,561,642	2,973	
アメリカ・ドル	860,821,640	-	860,864,206	42,566	
イギリス・ポンド	35,263,940	-	35,215,973	47,967	
オーストラリア・ドル	15,774,874	-	15,774,214	660	
カナダ・ドル	42,514,487	-	42,518,716	4,229	
ユーロ	150,189,674	-	150,188,533	1,141	
合計	1,104,564,615	-	1,104,561,642	2,973	

(注) 時価の算定方法

為替予約取引

1. 計算日に対顧客先物売買相場の仲値が発表されている外貨については、以下のように評価しております。

計算日において為替予約の受渡日の対顧客先物売買相場の仲値が発表されている場合は、当該為替予約は当該仲値で評価しております。

計算日において為替予約の受渡日の対顧客先物売買相場の仲値が発表されていない場合は、以下の方法によっております。

・計算日に為替予約の受渡日を超える対顧客先物売買相場が発表されている場合には、発表されている先物相場のうち当該日に最も近い前後二つの先物相場の仲値をもとに計算しております。

・計算日に為替予約の受渡日を超える対顧客先物売買相場が発表されていない場合には、当該日に最も近い発表されている対顧客先物売買相場の仲値を用いております。

2. 計算日に対顧客先物売買相場の仲値が発表されていない外貨については、計算日の対顧客電信売買相場の仲値で評価しております。

3. 換算において円未満の端数は切捨てております。

上記取引で、ヘッジ会計が適用されているものはありません。

株式関連

種類	2025年8月25日現在				
	契約額等（円）	うち		時価（円）	評価損益（円）
		1年超			
市場取引 先物取引 買建					
	51,682,087,874	-	53,103,088,436	1,421,000,562	
合計	51,682,087,874	-	53,103,088,436	1,421,000,562	

(注) 時価の算定方法

株価指数先物取引

1. 原則として計算日に知りうる直近の日の主たる取引所の発表する清算値段又は最終相場で評価しております。

2. 先物取引の残高表示は、契約額によっております。

3. 契約額等には手数料相当額を含んでおりません。

上記取引で、ヘッジ会計が適用されているものはありません。

(1口当たり情報に関する注記)

2025年8月25日現在	
1口当たり純資産額	10.8129円
(1万口当たり純資産額)	(108,129円)

外国債券パッシブ・ファンド・マザーファンド

貸借対照表

(単位:円)

2025年8月25日現在

資産の部	
流動資産	
預金	2,700,113,137
コール・ローン	846,900,826
国債証券	301,426,862,245
未収利息	2,303,772,186
前払費用	242,806,446
流動資産合計	307,520,454,840
資産合計	307,520,454,840
負債の部	
流動負債	
未払解約金	36,062,000
流動負債合計	36,062,000
負債合計	36,062,000
純資産の部	
元本等	
元本	124,144,411,849
剰余金	
剰余金又は欠損金()	183,339,980,991
元本等合計	307,484,392,840
純資産合計	307,484,392,840
負債純資産合計	307,520,454,840

注記表

(重要な会計方針に係る事項に関する注記)

項目	自 2025年2月26日 至 2025年8月25日
1. 有価証券の評価基準及び評価方法	<p>国債証券</p> <p>個別法に基づき、原則として時価で評価しております。時価評価にあたっては、金融商品取引業者、銀行等の提示する価額（但し、売気配相場は使用しない）、価格情報会社の提供する価額又は日本証券業協会発表の売買参考統計値（平均値）等で評価しております。</p>
2. その他財務諸表作成のための基礎となる事項	<p>外貨建取引等の処理基準</p> <p>外貨建資産及び負債は、計算日の対顧客電信売買相場の仲値により円貨に換算するほか、「投資信託財産の計算に関する規則」（平成12年総理府令第133号）第60条及び同第61条にしたがって換算しております。</p>

(貸借対照表に関する注記)

項目	2025年8月25日現在
1. 本報告書における開示対象ファンドの期首における当該親投資信託の元本額	114,176,423,318円
同期中追加設定元本額	29,224,676,576円
同期中一部解約元本額	19,256,688,045円
元本の内訳	
ファンド名	
D I A M外国債券パッシブ・ファンド	8,606,644,799円
M I T O ラップ型ファンド(安定型)	1,300,631円
M I T O ラップ型ファンド(中立型)	10,376,742円
M I T O ラップ型ファンド(積極型)	29,515,360円
グローバル8資産ラップファンド(安定型)	14,349,564円
グローバル8資産ラップファンド(中立型)	20,852,171円
グローバル8資産ラップファンド(積極型)	9,978,664円
たわらノーロード 先進国債券	24,955,819,818円
たわらノーロード バランス(8資産均等型)	4,966,226,290円
たわらノーロード バランス(堅実型)	78,548,253円
たわらノーロード バランス(標準型)	534,445,664円
たわらノーロード バランス(積極型)	144,010,566円
たわらノーロード スマートグローバルバランス(保守型)	18,105,905円
たわらノーロード スマートグローバルバランス(安定型)	967,680,290円
たわらノーロード スマートグローバルバランス(安定成長型)	1,840,474,777円
たわらノーロード スマートグローバルバランス(成長型)	978,919,711円
たわらノーロード スマートグローバルバランス(積極型)	694,854,683円
たわらノーロード 最適化バランス(保守型)	1,440,666円
たわらノーロード 最適化バランス(安定型)	12,377,446円
たわらノーロード 最適化バランス(安定成長型)	171,822,906円
たわらノーロード 最適化バランス(成長型)	39,417,277円
たわらノーロード 最適化バランス(積極型)	31,205,604円
マスターズ・マルチアセット・ファンド(安定型)	54,857,394円
マスターズ・マルチアセット・ファンド(バランス型)	12,725,900円
マスターズ・マルチアセット・ファンド(積極型)	4,254,925円
D I A M外国債券インデックスファンド<DC年金>	6,938,515,840円
O n e D C 先進国債券インデックスファンド	3,375,584,556円
O n eグローバルバランス	180,574,219円
D I A Mバランス・ファンド<DC年金> 1安定型	772,521,481円

DIAMバランス・ファンド<DC年金>2安定・成長型	2,608,980,983円
DIAMバランス・ファンド<DC年金>3成長型	3,363,452,499円
DIAM DC バランス30インデックスファンド	378,694,123円
DIAM DC バランス50インデックスファンド	840,298,768円
DIAM DC バランス70インデックスファンド	867,477,827円
マネックス資産設計ファンド<隔月分配型>	23,589,393円
マネックス資産設計ファンド<育成型>	944,611,392円
マネックス資産設計ファンド エボリューション	34,969,966円
DIAM DC 8資産バランスファンド(新興国10)	156,797,134円
DIAM DC 8資産バランスファンド(新興国20)	176,543,663円
DIAM DC 8資産バランスファンド(新興国30)	304,747,790円
クルーズコントロール	574,778,219円
DIAM 8資産バランスファンドN<DC年金>	225,130,824円
4資産分散投資・ハイクラス<DC年金>	1,252,483,761円
4資産分散投資・スタンダード<DC年金>	1,103,140,108円
9資産分散投資・スタンダード<DC年金>	181,078,200円
4資産分散投資・ミドルクラス<DC年金>	908,408,737円
Oneグローバル最適化バランス(安定型)<ラップ向け>	3,695,265円
Oneグローバル最適化バランス(成長型)<ラップ向け>	40,141,480円
DIAMパッシブ資産分散ファンド	737,129,190円
インカム重視マルチアセット運用ファンド2019-12(適格機関投資家限定)	479,857,270円
インカム重視マルチアセット運用ファンド2020-06(適格機関投資家限定)	481,626,401円
マルチアセット・インカム戦略ファンド20-08(適格機関投資家限定)	258,330,318円
インカム重視マルチアセット運用ファンド2020-09(適格機関投資家限定)	289,554,785円
インカム重視マルチアセット運用ファンド2021-03(適格機関投資家限定)	7,016,448円
インカム重視マルチアセット運用ファンド 2021-04(適格機関投資家限定)	1,222,436,533円
マルチアセット・インカム戦略ファンド(内外株式債券型・シグナルヘッジ付き)2021-06(適格機関投資家限定)	415,029,122円
インカム重視マルチアセット運用ファンド2021-09(適格機関投資家限定)	324,394,405円
マルチアセット・インカム戦略ファンド(内外株式債券型・シグナルヘッジ付き)2022-05(適格機関投資家限定)	173,432,780円
予兆モデル活用型戦略ファンド2024-01(適格機関投資家限定)	631,544,675円
DIAM為替フルヘッジ型外国債券パッシブ私募ファンド(適格機関投資家向け)	5,758,657,525円
DIAM外国債券パッシブファンド(適格機関投資家向け)	1,331,133,664円
外国債券パッシブファンド(適格機関投資家限定)	3,482,747,071円
DIAMワールドバランス25VA(適格機関投資家限定)	35,876,061円
インカム重視マルチアセット運用ファンド(適格機関投資家限定)	807,409,228円
DIAMグローバル・バランスファンド25VA(適格機関投資家限定)	181,968,275円
DIAMグローバル・バランスファンド50VA(適格機関投資家限定)	180,045,371円
DIAM国際分散バランスファンド30VA(適格機関投資家限定)	9,416,238円
DIAM国際分散バランスファンド50VA(適格機関投資家限定)	16,634,833円
DIAM国内重視バランスファンド30VA(適格機関投資家限定)	5,243,922円
DIAM国内重視バランスファンド50VA(適格機関投資家限定)	52,211円

DIAM世界バランスファンド40VA（適格機関投資家限定）	125,098円
DIAM世界バランスファンド50VA（適格機関投資家限定）	1,634,924円
DIAMバランスファンド25VA（適格機関投資家限定）	791,977,080円
DIAMバランスファンド37.5VA（適格機関投資家限定）	1,043,089,884円
DIAMバランスファンド50VA（適格機関投資家限定）	2,061,692,061円
DIAMグローバル・アセット・バランスVA（適格機関投資家限定）	38,374,995円
DIAMグローバル・アセット・バランスVA2（適格機関投資家限定）	77,704,916円
DIAM アクサ グローバル バランスファンド30VA（適格機関投資家限定）	708,836,120円
DIAM世界アセットバランスファンドVA（適格機関投資家向け）	134,417,198円
DIAM世界バランスファンド55VA（適格機関投資家限定）	151,096円
DIAM世界アセットバランスファンド2VA（適格機関投資家限定）	112,626,292円
DIAM世界アセットバランスファンド3VA（適格機関投資家限定）	105,919,618円
DIAM世界アセットバランスファンド4VA（適格機関投資家限定）	137,857,142円
DIAM世界バランス25VA（適格機関投資家限定）	25,280,180円
動的パッケージファンド<DC年金>	62,969,824円
コア資産形成ファンド	23,892,577円
たわらノーロード 外国債券（為替ヘッジなし）<ラップ専用>	7,837,870,991円
たわらノーロード 外国債券（為替ヘッジあり）<ラップ専用>	11,709,022,196円
MHAM動的パッケージファンド[適格機関投資家限定]	6,506,904,360円
MHAM外国債券パッシブファンド[適格機関投資家限定]	6,478,106,737円
計	124,144,411,849円
2. 受益権の総数	124,144,411,849口

（金融商品に関する注記）

金融商品の時価等に関する事項

項目	2025年8月25日現在
1. 貸借対照表計上額、時価及びその差額	貸借対照表上の金融商品は原則としてすべて時価で評価しているため、貸借対照表計上額と時価との差額はありません。
2. 時価の算定方法	(1)有価証券 「（重要な会計方針に係る事項に関する注記）」にて記載しております。 (2)デリバティブ取引 該当事項はありません。 (3)上記以外の金融商品 上記以外の金融商品（コール・ローン等の金銭債権及び金銭債務）は短期間で決済されるため、帳簿価額は時価と近似していることから、当該帳簿価額を時価としております。
3. 金融商品の時価等に関する事項についての補足説明	金融商品の時価の算定においては一定の前提条件等を採用しているため、異なる前提条件等によった場合、当該価額が異なることもあります。

（デリバティブ取引等に関する注記）

該当事項はありません。

（1口当たり情報に関する注記）

	2025年8月25日現在
1口当たり純資産額	2.4768円
（1万口当たり純資産額）	（24,768円）

2【ファンドの現況】

【純資産額計算書】

2025年8月29日現在

資産総額	18,595,163,071円
負債総額	22,407,449円
純資産総額（ - ）	18,572,755,622円
発行済数量	14,097,174,552口
1口当たり純資産額（ / ）	1.3175円

（参考）

国内株式パッシブ・ファンド（最適化法）・マザーファンド

2025年8月29日現在

資産総額	704,899,725,383円
負債総額	669,910,469円
純資産総額（ - ）	704,229,814,914円
発行済数量	126,498,737,796口
1口当たり純資産額（ / ）	5.5671円

国内債券パッシブ・ファンド・マザーファンド

2025年8月29日現在

資産総額	472,046,968,219円
負債総額	12,174,928,000円
純資産総額（ - ）	459,872,040,219円
発行済数量	396,329,734,859口
1口当たり純資産額（ / ）	1.1603円

外国株式パッシブ・ファンド・マザーファンド

2025年8月29日現在

資産総額	2,071,601,971,947円
負債総額	2,443,862,450円
純資産総額（ - ）	2,069,158,109,497円
発行済数量	191,546,581,769口
1口当たり純資産額（ / ）	10.8024円

外国債券パッシブ・ファンド・マザーファンド

2025年8月29日現在

資産総額	309,936,172,725円
負債総額	2,461,286,354円
純資産総額（ - ）	307,474,886,371円
発行済数量	124,398,309,425口
1口当たり純資産額（ / ）	2.4717円

第4【内国投資信託受益証券事務の概要】

(1) 受益証券の名義書換

該当事項はありません。

ファンドの受益権の帰属は、振替機関等の振替口座簿に記載または記録されることにより定まります。委託会社は、この信託の受益権を取り扱う振替機関が社振法の規定により主務大臣の指定を取り消された場合または当該指定が効力を失った場合であって、当該振替機関の振替業を承継する者が存在しない場合その他やむを得ない事情がある場合を除き、当該振替受益権を表示する受益証券を発行しません。

なお、受益者は、委託会社がやむを得ない事情等により受益証券を発行する場合を除き、無記名式受益証券から記名式受益証券への変更の請求、記名式受益証券から無記名式受益証券への変更の請求、受益証券の再発行の請求を行わないものとします。

(2) 受益者等名簿

該当事項はありません。

(3) 受益者に対する特典

該当事項はありません。

(4) 受益権の譲渡制限

譲渡制限はありません。

受益者は、その保有する受益権を譲渡する場合には、当該受益者の譲渡の対象とする受益権が記載または記録されている振替口座簿にかかる振替機関等に振替の申請をするものとします。

上記の申請のある場合には、上記の振替機関等は、当該譲渡にかかる譲渡人の保有する受益権の口数の減少および譲受人の保有する受益権の口数の増加につき、その備える振替口座簿に記載または記録するものとします。ただし、上記の振替機関等が振替先口座を開設したものでない場合には、譲受人の振替先口座を開設した他の振替機関等（当該他の振替機関等の上位機関を含みます。）に社振法の規定にしたがい、譲受人の振替先口座に受益権の口数の増加の記載または記録が行われるよう通知するものとします。

上記の振替について、委託会社は、当該受益者の譲渡の対象とする受益権が記載または記録されている振替口座簿にかかる振替機関等と譲受人の振替先口座を開設した振替機関等が異なる場合等において、委託会社が必要と認めるときまたはやむを得ない事情があると判断したときは、振替停止日や振替停止期間を設けることができます。

(5) 受益権の譲渡の対抗要件

受益権の譲渡は、振替口座簿への記載または記録によらなければ、委託会社および受託会社に対抗することができません。

(6) 受益権の再分割

委託会社は、社振法に定めるところにしたがい、受託会社と協議のうえ、一定日現在の受益権を均等に再分割できるものとします。

(7) 質権口記載又は記録の受益権の取り扱いについて

振替機関等の振替口座簿の質権口に記載または記録されている受益権にかかる収益分配金の支払い、一部解約の実行の請求の受付、一部解約金および償還金の支払い等については、約款の規定によるほか、民法その他の法令等にしたがって取り扱われます。

第三部【委託会社等の情報】

第1【委託会社等の概況】

1【委託会社等の概況】

(1) 資本金の額(2025年8月29日現在)

資本金の額	20億円
発行する株式総数	100,000株 (普通株式 上限100,000株、A種種類株式 上限30,000株)
発行済株式総数	40,000株 (普通株式24,490株、A種種類株式15,510株)
種類株式の発行が可能	

直近5カ年の資本金の増減：該当事項はありません。

(2) 会社の機構(2025年8月29日現在)

会社の意思決定機構

業務執行上重要な事項は、取締役会の決議をもって決定します。

取締役は株主総会で選任されます。取締役(監査等委員である取締役を除く。)の任期は、その選任後1年以内に終了する事業年度のうち最終のものに関する定時株主総会の終結の時までとし、任期の満了前に退任した取締役(監査等委員である取締役を除く。)の補欠として選任された取締役(監査等委員である取締役を除く。)の任期は、現任取締役(監査等委員である取締役を除く。)の任期の満了の時までとします。

また、監査等委員である取締役の任期は、その選任後2年以内に終了する事業年度のうち最終のものに関する定時株主総会の終結の時までとし、任期の満了前に退任した監査等委員である取締役の補欠として選任された監査等委員である取締役の任期は、退任した監査等委員である取締役の任期の満了の時までとします。

取締役会は、決議によって代表取締役を選定します。代表取締役は、会社を代表し、取締役会の決議にしたがい業務を執行します。

また、取締役会の決議によって、取締役社長を定めることができます。

取締役会は、法令に別段の定めがある場合を除き、原則として取締役社長が招集します。取締役会の議長は、原則として取締役社長があたります。

取締役会の決議は、法令に別段の定めがある場合を除き、議決に加わることができる取締役の過半数が出席し、出席取締役の過半数をもって行います。

投資運用の意思決定機構

1. 投資環境見通しおよび運用方針の策定

経済環境見通し、資産別市場見通し、資産配分方針および資産別運用方針は原則として月次で開催する「投資環境会議」および「投資方針会議」にて協議、策定致します。これらの会議は運用本部長・副本部長、運用担当部署の部長等で構成されます。

2. 運用計画、売買計画の決定

各ファンドの運用は「投資環境会議」および「投資方針会議」における協議の内容を踏まえて、ファンド毎に個別に任命された運用担当者が行います。運用担当者は月次で運用計画書

を作成し、運用本部長の承認を受けます。運用担当者は承認を受けた運用計画に基づき、運用を行います。

2【事業の内容及び営業の概況】

「投資信託及び投資法人に関する法律」に定める投資信託委託会社である委託会社は、投資信託の設定を行うとともに「金融商品取引法」に定める金融商品取引業者としてその運用（投資運用業）ならびにその受益証券（受益権）の募集又は私募（第二種金融商品取引業）を行っています。また、「金融商品取引法」に定める投資助言・代理業を行っています。

2025年8月29日現在、委託会社の運用する投資信託は以下の通りです。（親投資信託を除く）

基本的性格	本数	純資産総額（単位：円）
追加型公社債投資信託	26	1,616,152,717,659
追加型株式投資信託	767	18,215,320,197,063
単位型公社債投資信託	18	27,870,292,220
単位型株式投資信託	176	912,953,470,974
合計	987	20,772,296,677,916

3【委託会社等の経理状況】

1. 委託会社であるアセットマネジメントOne株式会社(以下「委託会社」という。)の財務諸表は、「財務諸表等の用語、様式及び作成方法に関する規則」(昭和38年大蔵省令第59号)ならびに同規則第2条の規定に基づき、「金融商品取引業等に関する内閣府令」(平成19年8月6日内閣府令第52号)により作成しております。
2. 財務諸表の金額は、百万円未満の端数を切り捨てて記載しております。
3. 委託会社は、金融商品取引法第193条の2第1項の規定に基づき、第40期事業年度(自2024年4月1日至2025年3月31日)の財務諸表について、EY新日本有限責任監査法人の監査を受けております。

(1) 【貸借対照表】

(単位：百万円)

	第39期 (2024年3月31日現在)	第40期 (2025年3月31日現在)
(資産の部)		
流動資産		
現金・預金	41,183	40,201
有価証券	-	0
金銭の信託	28,143	31,340
未収委託者報酬	19,018	19,595
未収運用受託報酬	3,577	4,015
未収投資助言報酬	315	359
未収収益	6	11
前払費用	1,510	1,758
その他	2,088	2,106
流動資産計	95,843	99,390
固定資産		
有形固定資産		
建物	1 918	1 841
器具備品	1 130	1 352
リース資産	1 5	1 3
建設仮勘定	39	163
無形固定資産		
ソフトウェア	2,951	2,740
ソフトウェア仮勘定	1,543	1,030
電話加入権	0	0
投資その他の資産		
投資有価証券	184	183
関係会社株式	4,447	4,037
長期差入保証金	768	760
繰延税金資産	3,406	3,842
その他	128	215
固定資産計	14,524	14,172
資産合計	110,368	113,562

（単位：百万円）

	第39期 (2024年3月31日現在)	第40期 (2025年3月31日現在)
（負債の部）		
流動負債		
預り金	1,982	227
リース債務	1	1
未払金	8,970	8,823
未払収益分配金	1	1
未払償還金	0	0
未払手数料	8,246	8,596
その他未払金	721	225
未払費用	8,616	9,265
未払法人税等	3,676	4,277
未払消費税等	1,497	1,606
賞与引当金	1,927	2,198
役員賞与引当金	52	60
流動負債計	26,725	26,462
固定負債		
リース債務	4	2
退職給付引当金	2,719	2,715
時効後支払損引当金	73	64
固定負債計	2,796	2,781
負債合計	29,521	29,244
（純資産の部）		
株主資本		
資本金	2,000	2,000
資本剰余金	19,552	19,552
資本準備金	2,428	2,428
その他資本剰余金	17,124	17,124
利益剰余金	59,294	62,765
利益準備金	123	123
その他利益剰余金	59,170	62,642
別途積立金	31,680	31,680
繰越利益剰余金	27,490	30,962
株主資本計	80,846	84,318
評価・換算差額等		
その他有価証券評価差額金	0	0
評価・換算差額等計	0	0
純資産合計	80,846	84,318
負債・純資産合計	110,368	113,562

（２）【損益計算書】

（単位：百万円）

	第39期 （自 2023年4月1日 至 2024年3月31日）		第40期 （自 2024年4月1日 至 2025年3月31日）	
	営業収益			
委託者報酬	102,113		112,281	
運用受託報酬	17,155		17,981	
投資助言報酬	2,211		2,374	
その他営業収益	26		30	
営業収益計		121,507		132,668
営業費用				
支払手数料	44,366		49,384	
広告宣伝費	329		401	
公告費	0		0	
調査費	35,468		39,013	
調査費	13,277		14,703	
委託調査費	22,190		24,309	
委託計算費	558		522	
営業雑経費	823		774	
通信費	36		38	
印刷費	598		538	
協会費	65		67	
諸会費	44		47	
支払販売手数料	78		81	
営業費用計		81,545		90,097
一般管理費				
給料	10,763		11,477	
役員報酬	164		181	
給料・手当	9,425		10,148	
賞与	1,173		1,147	
交際費	34		59	
寄付金	15		12	
旅費交通費	162		246	
租税公課	489		668	
不動産賃借料	1,030		1,085	
退職給付費用	412		421	
固定資産減価償却費	1,567		1,457	
福利厚生費	46		57	
修繕費	1		0	
賞与引当金繰入額	1,927		2,198	
役員賞与引当金繰入額	52		60	
機器リース料	0		0	
事務委託費	3,379		3,261	
事務用消耗品費	46		43	
器具備品費	3		2	
諸経費	240		313	
一般管理費計		20,172		21,366
営業利益		19,788		21,204

（単位：百万円）

	第39期 （自 2023年4月1日 至 2024年3月31日）		第40期 （自 2024年4月1日 至 2025年3月31日）	
営業外収益				
受取利息		4		12
受取配当金	1	899	1	450
時効成立分配金・償還金		0		0
雑収入		18		11
時効後支払損引当金戻入額		35		7
営業外収益計		959		482
営業外費用				
為替差損		19		39
金銭の信託運用損		1,008		329
早期割増退職金		6		6
雑損失		0		-
営業外費用計		1,034		374
経常利益		19,712		21,312
特別利益				
固定資産売却益		-	2	6
特別利益計		-		6
特別損失				
固定資産除却損		6		13
関係会社株式評価損		1,362		31
減損損失	3	231		-
関係会社清算損		-		25
特別損失計		1,601		70
税引前当期純利益		18,111		21,247
法人税、住民税及び事業税		5,769		7,356
法人税等調整額		510		435
法人税等合計		5,258		6,920
当期純利益		12,852		14,326

(3) 【株主資本等変動計算書】

第39期（自 2023年4月1日 至 2024年3月31日）

（単位：百万円）

	株主資本								株主資本 合計
	資本金	資本剰余金			利益剰余金			利益剰余金 合計	
		資本準備金	その他 資本剰余金	資本剰余金 合計	利益 準備金	その他利益剰余金			
						別途 積立金	繰越利益 剰余金		
当期首残高	2,000	2,428	17,124	19,552	123	31,680	25,678	57,481	79,034
当期変動額									
剰余金の配当							11,040	11,040	11,040
当期純利益							12,852	12,852	12,852
株主資本以外の 項目の当期変動 額(純額)									
当期変動額合計	-	-	-	-	-	-	1,812	1,812	1,812
当期末残高	2,000	2,428	17,124	19,552	123	31,680	27,490	59,294	80,846

	評価・換算差額等		純資産 合計
	その他 有価証券 評価差額金	評価・換算 差額等合計	
当期首残高	0	0	79,034
当期変動額			
剰余金の配当			11,040
当期純利益			12,852
株主資本以外の 項目の当期変動 額(純額)	0	0	0
当期変動額合計	0	0	1,812
当期末残高	0	0	80,846

第40期（自 2024年4月1日 至 2025年3月31日）

（単位：百万円）

	株主資本								株主資本 合計
	資本金	資本剰余金			利益 準備金	その他利益剰余金		利益剰余金 合計	
		資本準備金	その他 資本剰余金	資本剰余金 合計		別途 積立金	繰越利益 剰余金		
当期首残高	2,000	2,428	17,124	19,552	123	31,680	27,490	59,294	80,846
当期変動額									
剰余金の配当							10,855	10,855	10,855
当期純利益							14,326	14,326	14,326
株主資本以外の 項目の当期変動 額(純額)									
当期変動額合計	-	-	-	-	-	-	3,471	3,471	3,471
当期末残高	2,000	2,428	17,124	19,552	123	31,680	30,962	62,765	84,318

	評価・換算差額等		純資産 合計
	その他 有価証券 評価差額金	評価・換算 差額等合計	
当期首残高	0	0	80,846
当期変動額			
剰余金の配当			10,855
当期純利益			14,326
株主資本以外の 項目の当期変動 額(純額)	0	0	0
当期変動額合計	0	0	3,471
当期末残高	0	0	84,318

重要な会計方針

1. 有価証券の評価基準及び評価方法	<p>(1) 子会社株式及び関連会社株式 移動平均法による原価法</p> <p>(2) その他有価証券 市場価格のない株式等以外のもの 決算日の市場価格等に基づく時価法 (評価差額は全部純資産直入法により処理し、売却原価は移動平均法により算定) 市場価格のない株式等 移動平均法による原価法</p>
2. 金銭の信託の評価基準及び評価方法	時価法
3. 固定資産の減価償却の方法	<p>(1) 有形固定資産(リース資産を除く) 定率法を採用しております。ただし、2016年4月1日以降に取得した建物附属設備については、定額法を採用しております。 なお、主な耐用年数は次のとおりであります。 建物 ... 8～18年 器具備品 ... 3～20年</p> <p>(2) 無形固定資産(リース資産を除く) 定額法を採用しております。 なお、自社利用のソフトウェアについては、社内における利用可能期間(5年)に基づく定額法を採用しております。</p> <p>(3) リース資産 所有権移転外ファイナンス・リース取引に係るリース資産 リース期間を耐用年数とし、残存価額を零とする定額法を採用しております。</p>
4. 外貨建の資産及び負債の本邦通貨への換算基準	外貨建金銭債権債務は、期末日の直物等為替相場により円貨に換算し、換算差額は損益として処理しております。
5. 引当金の計上基準	<p>(1) 賞与引当金 従業員に対して支給する賞与の支出に充てるため、将来の支給見込額に基づき当事業年度に見合う分を計上しております。</p> <p>(2) 役員賞与引当金 役員に対して支給する賞与の支出に充てるため、将来の支給見込額に基づき当事業年度に見合う分を計上しております。</p> <p>(3) 退職給付引当金 従業員の退職給付に備えるため、退職一時金制度について、当事業年度末における退職給付債務の見込額に基づき計上しております。 退職給付見込額の期間帰属方法 退職給付債務の算定にあたり、退職給付見込額を当事業年度末までの期間に帰属させる方法については、給付算定式基準によっております。 数理計算上の差異及び過去勤務費用の費用処理方法 過去勤務費用については、その発生時の従業員の平均残存勤務期間内の一定の年数(5年)による定額法により按分した額を費用処理しております。 数理計算上の差異については、各事業年度の発生時の従業員の平均残存勤務期間内の一定の年数(5年または10年)による定額法により按分した額を、それぞれ発生の翌事業年度から費用処理しております。</p> <p>(4) 時効後支払損引当金 時効成立のため利益計上した収益分配金及び償還金について、受益者からの今後の支払請求に備えるため、過去の支払実績に基づく将来の支払見込額を計上しております。</p>

6. 収益及び費用の計上基準	<p>当社は、資産運用サービスから委託者報酬、運用受託報酬及び投資助言報酬を稼得しております。これらには成功報酬が含まれる場合があります。</p> <p>(1) 委託者報酬 委託者報酬は、投資信託の信託約款に基づき、日々の純資産総額に対する一定割合として認識され、確定した報酬を投資信託によって主に年2回受取ります。当該報酬は期間の経過とともに履行義務が充足されるという前提に基づき、投資信託の運用期間にわたり収益として認識しております。</p> <p>(2) 運用受託報酬 運用受託報酬は、投資顧問契約で定められた報酬に基づき、確定した報酬を顧問口座によって主に年1回又は2回受取ります。当該報酬は期間の経過とともに履行義務が充足されるという前提に基づき、顧問口座の運用期間にわたり収益として認識しております。</p> <p>(3) 投資助言報酬 投資助言報酬は、投資助言契約で定められた報酬に基づき、確定した報酬を顧問口座によって主に年2回又は4回受取ります。当該報酬は期間の経過とともに履行義務が充足されるという前提に基づき、顧問口座の運用期間にわたり収益として認識しております。</p> <p>(4) 成功報酬 成功報酬は、対象となる投資信託または顧問口座の特定のベンチマークまたはその他のパフォーマンス目標を上回る超過運用益に対する一定割合として認識されます。当該報酬は成功報酬を受領する権利が確定した時点で収益として認識しております。</p>
----------------	---

(未適用の会計基準等)

- ・「リースに関する会計基準」(企業会計基準第34号 2024年9月13日 企業会計基準委員会)
- ・「リースに関する会計基準の適用指針」(企業会計基準適用指針第33号 2024年9月13日 企業会計基準委員会)等

(1) 概要

企業会計基準委員会において、日本基準を国際的に整合性のあるものとする取組みの一環として、借手の全てのリースについて資産及び負債を認識するリースに関する会計基準の開発に向けて、国際的な会計基準を踏まえた検討が行われ、基本的な方針として、IFRS第16号の単一の会計処理モデルを基礎とするものの、IFRS第16号の全ての定めを採り入れるのではなく、主要な定めのみを採り入れることにより、簡素で利便性が高く、かつ、IFRS第16号の定めを個別財務諸表に用いても、基本的に修正が不要となることを目指したリース会計基準等が公表されました。

借手の会計処理として、借手のリースの費用配分の方法については、IFRS第16号と同様に、リースがファイナンス・リースであるかオペレーティング・リースであるかにかかわらず、全てのリースについて使用権資産に係る減価償却費及びリース負債に係る利息相当額を計上する単一の会計処理モデルが適用されます。

(2) 適用予定日

2028年3月期の期首より適用予定であります。

(3) 当該会計基準等の適用による影響

「リースに関する会計基準」等の適用による財務諸表に与える影響額については、現時点で評価中であります。

注記事項

（貸借対照表関係）

1. 有形固定資産の減価償却累計額

（百万円）

	第39期 （2024年3月31日現在）	第40期 （2025年3月31日現在）
建物	630	740
器具備品	769	662
リース資産	3	5

（損益計算書関係）

1. 各科目に含まれている関係会社に対する営業外収益は、次のとおりであります。

（百万円）

	第39期 （自 2023年4月 1日 至 2024年3月31日）	第40期 （自 2024年4月 1日 至 2025年3月31日）
受取配当金	895	438

2. 固定資産売却益

固定資産売却益の内容は、次のとおりであります。

	第39期 （自 2023年4月 1日 至 2024年3月31日）	第40期 （自 2024年4月 1日 至 2025年3月31日）
ソフトウェア	-	6

3. 減損損失

第39期（自 2023年4月1日 至 2024年3月31日）

当社は、以下の資産について減損損失を計上しました。

（百万円）

場所	用途	種類	減損損失
本社	事業用資産	ソフトウェア仮勘定	231

当社は、キャッシュ・フローを生み出す最小単位として、主として事業別に資産をグルーピングしております。当社の資産運用業に係るソフトウェア開発計画の大幅な延期に伴い、当該計画に係るソフトウェア仮勘定について、回収可能額まで減額し、当該減少額231百万円を減損損失として特別損失に計上いたしました。なお、当該資産の回収可能額は使用価値により測定しており、使用価値については、将来キャッシュ・フローが見込まれないため、備忘価額の1円として評価しております。

第40期（自 2024年4月1日 至 2025年3月31日）

当事業年度については、該当事項ありません。

（株主資本等変動計算書関係）

第39期（自 2023年4月1日 至 2024年3月31日）

1. 発行済株式の種類及び総数に関する事項

発行済株式の種類	当事業年度期首 株式数（株）	当事業年度 増加株式数（株）	当事業年度 減少株式数（株）	当事業年度末 株式数（株）
普通株式	24,490	-	-	24,490
A種種類株式	15,510	-	-	15,510
合計	40,000	-	-	40,000

2. 配当に関する事項

(1) 配当金支払額

決議	株式の種類	配当金の総額 (百万円)	1株当たり配 当額(円)	基準日	効力発生日
2023年6月16日 定時株主総会	普通株式	11,040	276,000	2023年3月31日	2023年6月19日
	A種種類 株式				

(2) 基準日が当事業年度に属する配当のうち、配当の効力発生日が翌事業年度となるもの

決議	株式の種類	配当の 原資	配当金の総額 (百万円)	1株当たり配当 額(円)	基準日	効力発生(予定)日
2024年6月17日 定時株主総会	普通 株式	利益 剰余金	10,280	257,000	2024年3月31日	2024年6月18日
	A種種 類株式					

第40期(自 2024年4月1日 至 2025年3月31日)

1. 発行済株式の種類及び総数に関する事項

発行済株式の種類	当事業年度期首 株式数(株)	当事業年度 増加株式数(株)	当事業年度 減少株式数(株)	当事業年度末 株式数(株)
普通株式	24,490	-	-	24,490
A種種類株式	15,510	-	-	15,510
合計	40,000	-	-	40,000

2. 配当に関する事項

(1) 配当金支払額

決議	株式の種類	配当金(財 産)の総額 (百万円)	1株当たり配 当額(円)	基準日	効力発生日
2024年3月15日 みなし株主総会	普通 株式	575	14,390	2024年4月1日	2024年4月1日
	A種種類 株式				
2024年6月17日 定時株主総会	普通株式	10,280	257,000	2024年3月31日	2024年6月18日
	A種種類 株式				

会社法第319条第1項に基づき、2024年3月15日に決議があったものとみなされた株主総会での配当決議は当社の子会社であったAsset Management One USA Inc.（以下「AM-One USA」という）の全株式の現物配当であります。

本現物配当は、株式会社みずほフィナンシャルグループ（以下「MHFG」という）の子会社である米州みずほLLC（以下「米州みずほ」という）が、2024年10月1日に米国外国銀行規制上の中間持株会社へ移行することに伴う規制上の対応として実施したものです。

当社が100%保有していたAM-One USAの議決権は、本現物配当後、米州みずほが議決権の51%を、第一生命ホールディングス株式会社（以下「DL」という）が議決権の49%をそれぞれ保有します。当社を通じてMHFGとDLが間接的に保有していたAM-One USA株式の議決権比率と同等となります。

- (2) 基準日が当事業年度に属する配当のうち、配当の効力発生日が翌事業年度となるもの
2025年6月16日開催予定の定時株主総会において、以下のとおり決議を予定しております。

決議	株式の種類	配当の原資	配当金の総額(百万円)	1株当たり配当額(円)	基準日	効力発生(予定)日
2025年6月16日 定時株主総会	普通株式	利益 剰余金	11,440	286,000	2025年3月31日	2025年6月17日
	A種種類 株式					

(金融商品関係)

1. 金融商品の状況に関する事項

(1) 金融商品に対する取組方針

当社は、投資運用業を営んでおります。資金運用については、短期的な預金等に限定しております。

当社が運用を行う投資信託の商品性を適正に維持するため、当該投資信託を特定金外信託を通じて、または直接保有しております。なお、特定金外信託を通じて行っているデリバティブ取引は後述するリスクを低減する目的で行っております。当該デリバティブ取引は、実需の範囲内でのみ利用することとしており、投機的な取引は行わない方針であります。

(2) 金融商品の内容及びそのリスク

金銭の信託の主な内容は、当社運用ファンドの安定運用を主な目的として資金投入した投資信託及びデリバティブ取引であります。金銭の信託に含まれる投資信託は為替及び市場価格の変動リスクに晒されておりますが、デリバティブ取引(為替予約取引、株価指数先物取引及び債券先物取引)を利用して一部リスクを低減しております。

営業債権である未収委託者報酬及び未収運用受託報酬は、相手先の信用リスクに晒されております。

有価証券及び投資有価証券は、主に其他有価証券(投資信託)、業務上の関係を有する企業の株式であり、発行体の信用リスクや市場価格の変動リスクに晒されております。

営業債務である未払手数料は、1年以内の支払期日であります。

(3) 金融商品に係るリスク管理体制

信用リスク(取引先の契約不履行等に係るリスク)の管理

預金の預入先については、余資運用規程に従い、格付けの高い預入先に限定することにより、リスクの軽減を図っております。

営業債権の相手先の信用リスクに関しては、当社の信用リスク管理の基本方針に従い、取引先ごとの期日管理及び残高管理を行うとともに、主な相手先の信用状況を把握する体制としております。

投資有価証券の発行体の信用リスクに関しては、信用情報や時価の把握を定期的に行うことで管理しております。

市場リスク(為替や金利等の変動リスク)の管理

組織規程における分掌業務の定めに基づき、リスク管理担当所管にて、取引残高、損益及びリスク量等の実績管理を行い、定期的に社内委員会での報告を実施しております。

資金調達に係る流動性リスク(支払期日に支払いを実行できなくなるリスク)の管理

取引実行担当所管からの報告に基づき、資金管理担当所管が資金繰りを確認するとともに、十分な手許流動性を維持することなどにより、流動性リスクを管理しております。

(4) 金融商品の時価等に関する事項についての補足説明

金融商品の時価には、市場価格に基づく価額のほか、市場価格がない場合には合理的に算定された価額が含まれております。当該価額の算定においては変動要因を織り込んでいるため、異なる前提条件等を採用することにより、当該価額が変動することがあります。

2. 金融商品の時価等に関する事項

貸借対照表計上額、時価及びこれらの差額については、次のとおりであります。

第39期(2024年3月31日現在)

	貸借対照表計上額 (百万円)	時価 (百万円)	差額 (百万円)
(1) 金銭の信託	28,143	28,143	-
(2) 投資有価証券 其他有価証券	1	1	-
資産計	28,145	28,145	-

第40期(2025年3月31日現在)

	貸借対照表計上額 (百万円)	時価 (百万円)	差額 (百万円)
(1) 有価証券	0	0	-
(2) 金銭の信託	31,340	31,340	-
(3) 投資有価証券 其他有価証券	0	0	-
資産計	31,342	31,342	-

(注1) 現金・預金、未収委託者報酬、未収運用受託報酬及び未払手数料は、短期間で決済されるため時価が帳簿価額に近似するものであることから、注記を省略しております。

(注2) 金銭債権及び満期のある有価証券の決算日後の償還予定額

第39期(2024年3月31日現在)

	1年以内 (百万円)	1年超5年以内 (百万円)	5年超10年以内 (百万円)	10年超 (百万円)
(1) 現金・預金	41,183	-	-	-
(2) 金銭の信託	28,143	-	-	-
(3) 未収委託者報酬	19,018	-	-	-
(4) 未収運用受託報酬	3,577	-	-	-
(5) 投資有価証券 其他有価証券(投資信託)	-	1	-	-
合計	91,923	1	-	-

第40期（2025年3月31日現在）

	1年以内 （百万円）	1年超5年以内 （百万円）	5年超10年以内 （百万円）	10年超 （百万円）
(1) 現金・預金	40,201	-	-	-
(2) 有価証券	0	-	-	-
(3) 金銭の信託	31,340	-	-	-
(4) 未収委託者報酬	19,595	-	-	-
(5) 未収運用受託報酬	4,015	-	-	-
(6) 投資有価証券 其他有価証券(投資信託)	-	0	-	-
合計	95,154	0	-	-

3. 金融商品の時価のレベルごとの内訳等に関する事項

金融商品の時価を、時価の算定に係るインプットの観察可能性及び重要性に応じて、以下の3つのレベルに分類しております。

レベル1の時価：観察可能な時価の算定に係るインプットのうち、活発な市場において形成される当該時価の算定の対象となる資産又は負債に関する相場価格により算定した時価

レベル2の時価：観察可能な時価の算定に係るインプットのうち、レベル1のインプット以外の時価の算定に係るインプットを用いて算定した時価

レベル3の時価：観察できない時価の算定に係るインプットを使用して算定した時価

時価の算定に重要な影響を与えるインプットを複数使用している場合には、それらのインプットがそれぞれ属するレベルのうち、時価の算定における優先順位が最も低いレベルに時価を分類しております。

時価で貸借対照表に計上している金融商品

第39期（2024年3月31日現在）

区分	時価（百万円）			
	レベル1	レベル2	レベル3	合計
(1) 金銭の信託	-	28,143	-	28,143
(2) 投資有価証券 其他有価証券	-	1	-	1
資産計	-	28,145	-	28,145

第40期（2025年3月31日現在）

区分	時価（百万円）			
	レベル1	レベル2	レベル3	合計
(1) 有価証券	-	0	-	0
(2) 金銭の信託	-	31,340	-	31,340
(3) 投資有価証券 其他有価証券	-	0	-	0
資産計	-	31,342	-	31,342

(注1) 時価の算定に用いた評価技法及び時価の算定に係るインプットの説明

有価証券

有価証券は市場における取引価格が存在しない投資信託であり、基準価額を時価としております。

金銭の信託

信託財産は、主として投資信託、デリバティブ取引、その他の資産（預金・委託証拠金等）で構成されております。

信託財産を構成する金融商品の時価について、投資信託は基準価額、デリバティブ取引は、取引相手先金融機関より提示された価格によっております。また、その他の資産については短期間で決済されるため、時価は帳簿価額とほぼ等しいことから、当該帳簿価額によっております。

投資有価証券

投資有価証券は市場における取引価格が存在しない投資信託であり、基準価額を時価としておりません。

(注2) 市場価格のない株式等の貸借対照表計上額は次の通りであります。

これらについては、「金融商品の時価等の開示に関する適用指針」（企業会計基準適用指針第19号2020年3月31日）第5項に従い、2. 金融商品の時価等に関する事項及び3. 金融商品の時価のレベルごとの内訳等に関する事項で開示している表中には含めておりません。

(百万円)

	第39期 (2024年3月31日現在)	第40期 (2025年3月31日現在)
投資有価証券（其他有価証券）		
非上場株式	182	182
関係会社株式		
非上場株式	4,447	4,037

（有価証券関係）

1. 子会社株式及び関連会社株式

子会社株式及び関連会社株式（第39期の貸借対照表計上額4,447百万円、第40期の貸借対照表計上額4,037百万円）については市場価格がないことから、貸借対照表日における時価及び貸借対照表計上額と当該時価との差額の記載は省略しております。

2. その他有価証券

第39期（2024年3月31日現在）

（百万円）

区分	貸借対照表日における 貸借対照表計上額	取得原価	差額
貸借対照表計上額が 取得原価を超えるもの 投資信託	-	-	-
小計	-	-	-
貸借対照表計上額が 取得原価を超えないもの 投資信託	1	2	0
小計	1	2	0
合計	1	2	0

（注）非上場株式（貸借対照表計上額182百万円）については、市場価格がないことから、上表に含めておりません。

第40期（2025年3月31日現在）

（百万円）

区分	貸借対照表日における 貸借対照表計上額	取得原価	差額
貸借対照表計上額が 取得原価を超えるもの 投資信託	-	-	-
小計	-	-	-
貸借対照表計上額が 取得原価を超えないもの 投資信託	1	2	0
小計	1	2	0
合計	1	2	0

（注）非上場株式（貸借対照表計上額182百万円）については、市場価格がないことから、上表に含めておりません。

3. 減損処理を行った有価証券

前事業年度において、有価証券について1,362百万円（関係会社株式1,362百万円）減損処理を行っております。

当事業年度において、有価証券について31百万円（関係会社株式31百万円）減損処理を行っております。

(退職給付関係)

1. 採用している退職給付制度の概要

当社は、確定給付型の制度として退職一時金制度(非積立型制度であります)を採用しております。確定拠出型の制度としては確定拠出年金制度を採用しております。

2. 確定給付制度

(1) 退職給付債務の期首残高と期末残高の調整表

	(百万円)	
	第39期 (自 2023年4月1日 至 2024年3月31日)	第40期 (自 2024年4月1日 至 2025年3月31日)
退職給付債務の期首残高	2,698	2,760
勤務費用	296	299
利息費用	2	2
数理計算上の差異の発生額	9	18
退職給付の支払額	246	321
退職給付債務の期末残高	2,760	2,759

(2) 退職給付債務の期末残高と貸借対照表に計上された退職給付引当金の調整表

	(百万円)	
	第39期 (2024年3月31日現在)	第40期 (2025年3月31日現在)
非積立型制度の退職給付債務	2,760	2,759
未積立退職給付債務	2,760	2,759
未認識数理計算上の差異	40	44
未認識過去勤務費用	0	0
貸借対照表に計上された負債と資産の純額	2,719	2,715
退職給付引当金	2,719	2,715
貸借対照表に計上された負債と資産の純額	2,719	2,715

(3) 退職給付費用及びその内訳項目の金額

	(百万円)	
	第39期 (自 2023年4月1日 至 2024年3月31日)	第40期 (自 2024年4月1日 至 2025年3月31日)
勤務費用	296	299
利息費用	2	2
数理計算上の差異の費用処理額	13	14
過去勤務費用の費用処理額	0	0
その他	4	4
確定給付制度に係る退職給付費用	307	312

(注) 上記退職給付費用以外に早期割増退職金として、前事業年度において6百万円、当事業年度において6百万円を営業外費用に計上しております。

(4) 数理計算上の計算基礎に関する事項

主要な数理計算上の計算基礎

	第39期 (2024年3月31日現在)	第40期 (2025年3月31日現在)
割引率	0.09%	0.09%
予想昇給率	1.00% ~ 3.56%	1.00% ~ 3.56%

3. 確定拠出制度

当社の確定拠出制度への要拠出額は、前事業年度104百万円、当事業年度108百万円であります。

（税効果会計関係）

1. 繰延税金資産及び繰延税金負債の発生の主な原因別の内訳

	第39期	第40期
	(2024年3月31日現在)	(2025年3月31日現在)
	(百万円)	(百万円)
繰延税金資産		
未払事業税	195	259
未払事業所税	9	10
賞与引当金	590	673
未払法定福利費	98	106
運用受託報酬	351	555
資産除去債務	17	20
減価償却超過額（一括償却資産）	12	5
減価償却超過額	91	66
繰延資産償却超過額（税法上）	331	407
退職給付引当金	832	855
時効後支払損引当金	22	20
ゴルフ会員権評価損	6	2
関係会社株式評価損	761	774
投資有価証券評価損	4	4
減損損失	70	73
その他	8	6
その他有価証券評価差額金	0	0
繰延税金資産合計	3,406	3,842
繰延税金負債		
繰延税金負債合計	-	-
繰延税金資産の純額	3,406	3,842

2. 法定実効税率と税効果会計適用後の法人税等の負担率との差異の原因となった主要な項目別の内訳

	第39期	第40期
	(2024年3月31日現在)	(2025年3月31日現在)
法定実効税率	30.62 %	30.62 %
（調整）		
受取配当金等永久に益金に算入されない項目	1.44 %	0.64 %
税制非適格現物配当益金算入項目	-	3.56 %
税率変更による影響	-	0.18 %
その他	0.14 %	0.79 %
税効果会計適用後の法人税等の負担率	29.04 %	32.57 %

3. 法人税等の税率の変更による繰延税金資産の金額の修正

税法の改正に伴い、2026年4月1日以後開始する事業年度に解消が見込まれる一時差異等に係る繰延税金資産については、法定実効税率を30.62%から31.52%に変更し計算しております。

この変更により、当事業年度の繰延税金資産が37百万円増加し、法人税等調整額が37百万円減少しております。

(企業結合等関係)

(取得による企業結合)

当社(以下「AMOne」という)は、2016年7月13日付で締結した、DIAMアセットマネジメント株式会社(以下「DIAM」という)、みずほ投信投資顧問株式会社(以下「MHAM」という)、みずほ信託銀行株式会社(以下「TB」という)及び新光投信株式会社(以下「新光投信」という)(以下総称して「統合4社」という)間の「統合契約書」に基づき、2016年10月1日付で統合いたしました。

1. 結合当事企業

結合当事企業	DIAM	MHAM	TB	新光投信
事業の内容	投資運用業務、投資助言・代理業務	投資運用業務、投資助言・代理業務	信託業務、銀行業務、投資運用業務	投資運用業務、投資助言・代理業務

2. 企業結合日

2016年10月1日

3. 企業結合の方法

MHAMを吸収合併存続会社、新光投信を吸収合併消滅会社とする吸収合併、TBを吸収分割会社、吸収合併後のMHAMを吸収分割承継会社とし、同社がTB資産運用部門に係る権利義務を承継する吸収分割、DIAMを吸収合併存続会社、MHAMを吸収合併消滅会社とする吸収合併の順に実施しております。

4. 結合後企業の名称

アセットマネジメントOne株式会社

5. 企業結合の主な目的

当社は、株式会社みずほフィナンシャルグループ(以下「MHFG」という)及び第一生命ホールディングス株式会社(以下「第一生命」という)の資産運用ビジネス強化・発展に対する強力なコミットメントのもと、統合4社が長年にわたって培ってきた資産運用に係わる英知を結集し、MHFGと第一生命両社グループとの連携も最大限活用して、お客さまに最高水準のソリューションを提供するグローバルな運用会社としての飛躍を目指してまいります。

6. 合併比率

「3. 企業結合の方法」の吸収合併における合併比率は以下の通りであります。

会社名	DIAM (存続会社)	MHAM (消滅会社)
合併比率(*)	1	0.0154

(*) 普通株式と種類株式を合算して算定しております。

7. 交付した株式数

「3. 企業結合の方法」の吸収合併において、DIAMは、MHAMの親会社であるMHFGに対して、その所有するMHAMの普通株式103万8,408株につき、DIAMの普通株式490株及び議決権を有しないIA種類株式15,510株を交付しました。

8. 経済的持分比率(議決権比率)

MHFGが企業結合直前に所有していた当社に対する経済的持分比率 50.00%

MHFGが企業結合日に追加取得した当社に対する経済的持分比率 20.00%

MHFGの追加取得後の当社に対する経済的持分比率 70.00%

なお、MHFGが所有する議決権比率については50.00%から51.00%に異動しております。

9. 取得企業を決定するに至った主な根拠

「3. 企業結合の方法」の吸収合併において、法的に消滅会社となるMHAMの親会社であるMHFGが、結合後企業の議決権の過半数を保有することになるため、企業結合の会計上はMHAMが取得企業に該当し、DIAMが被取得企業となるものです。

10. 会計処理

「企業結合に関する会計基準」（企業結合会計基準第21号 平成25年9月13日公表分）及び「企業結合会計基準及び事業分離等会計基準に関する適用指針」（企業会計基準適用指針第10号 平成25年9月13日公表分）に基づき、「3. 企業結合の方法」の吸収合併及びの吸収分割については共通支配下の取引として処理し、の吸収合併については逆取得として処理しております。

11. 被取得企業に対してパーチェス法を適用した場合に関する事項

(1) 被取得企業の取得原価及びその内訳

取得の対価	MHAMの普通株式	144,212百万円
取得原価		144,212百万円

(2) 発生したのれんの金額、発生原因、償却方法及び償却期間

a. 発生したのれん	金額	76,224百万円
b. 発生原因		被取得企業から受け入れた資産及び引き受けた負債の純額と取得原価との差額によります。
c. のれんの償却方法及び償却期間		20年間の均等償却

(3) 企業結合日に受け入れた資産及び引き受けた負債の額並びにその主な内訳

a. 資産の額	資産合計	40,451百万円
	うち現金・預金	11,605百万円
	うち金銭の信託	11,792百万円
b. 負債の額	負債合計	9,256百万円
	うち未払手数料及び未払費用	4,539百万円

(注) 顧客関連資産に配分された金額及びそれに係る繰延税金負債は、資産の額及び負債の額には含まれておりません。

(4) のれん以外の無形固定資産に配分された金額及び主要な種類別の内訳並びに全体及び主要な種類別の加重平均償却期間

a. 無形固定資産に配分された金額	53,030百万円
b. 主要な種類別の内訳	
顧客関連資産	53,030百万円
c. 全体及び主要な種類別の加重平均償却期間	
顧客関連資産	16.9年

12. 被取得企業に対してパーチェス法を適用した場合の差額

(1) 貸借対照表項目

	第39期 (2024年3月31日現在)	第40期 (2025年3月31日現在)
流動資産	- 百万円	- 百万円
固定資産	60,761百万円	53,066百万円
資産合計	60,761百万円	53,066百万円
流動負債	- 百万円	- 百万円
固定負債	1,957百万円	561百万円
負債合計	1,957百万円	561百万円
純資産	58,804百万円	52,505百万円

(注) 固定資産及び資産合計には、のれん及び顧客関連資産の金額が含まれております。

のれん	47,640百万円	43,829百万円
顧客関連資産	17,109百万円	13,661百万円

(2) 損益計算書項目

	第39期 (自 2023年4月1日 至 2024年3月31日)	第40期 (自 2024年4月1日 至 2025年3月31日)
営業収益	- 百万円	- 百万円
営業利益	7,649百万円	7,259百万円
経常利益	7,649百万円	7,259百万円
税引前当期純利益	7,649百万円	7,259百万円
当期純利益	6,474百万円	6,298百万円
1株当たり当期純利益	161,850円28銭	157,468円47銭
(注) 営業利益には、のれん及び顧客関連資産の償却額が含まれております。		
のれんの償却額	3,811百万円	3,811百万円
顧客関連資産の償却額	3,837百万円	3,447百万円

(共通支配下の取引等)

当社は、2024年4月1日に株式会社みずほフィナンシャルグループ(以下「MHFG」という。親会社)及び第一生命ホールディングス株式会社(その他の関係会社)へ以下の現物配当を行いました。

1. 取引の概要

(1) 取引内容

Asset Management One USA Inc.(当社の子会社)株式の現物配当

(2) 効力発生日

2024年4月1日

(3) 取引の総額

575百万円

(4) その他取引の概要に関する事項

本現物配当は、MHFGの子会社である米州みずほLLCが、2024年10月1日に米国外国銀行規制上の中間持株会社へ移行することに伴う規制上の対応として実施したものです。

2. 実施した会計処理の概要

「企業結合に関する会計基準」(企業会計基準第21号 平成31年1月16日)及び「企業結合会計基準及び事業分離等会計基準に関する適用指針」(企業会計基準適用指針第10号 平成31年1月16日)に基づき、共通支配下の取引として処理しております。

（資産除去債務関係）

当社は建物所有者との間で不動産賃貸借契約を締結しており、賃借期間終了時に原状回復する義務を有しているため、契約及び法令上の資産除去債務を認識しております。

なお、当該賃貸借契約に関連する長期差入保証金（敷金）が計上されているため、資産除去債務の負債計上に代えて、当該敷金の回収が最終的に見込めないと認められる金額を合理的に見積り、そのうち当期の負担に属する金額を費用計上し、直接減額しております。

（収益認識関係）

1. 収益の分解情報

収益の構成は次の通りです。

	第39期 （自 2023年4月1日 至 2024年3月31日）	第40期 （自 2024年4月1日 至 2025年3月31日）
委託者報酬	102,113百万円	111,988百万円
運用受託報酬	15,156百万円	16,520百万円
投資助言報酬	2,211百万円	2,374百万円
成功報酬（注）	1,999百万円	1,754百万円
その他営業収益	26百万円	30百万円
合計	121,507百万円	132,668百万円

（注）成功報酬は、損益計算書において委託者報酬及び運用受託報酬に含めて表示しております。

2. 収益を理解するための基礎となる情報

収益を理解するための基礎となる情報は「重要な会計方針 6. 収益及び費用の計上基準」に記載の通りであります。

（セグメント情報等）

1. セグメント情報

当社は、資産運用業の単一セグメントであるため、記載を省略しております。

2. 関連情報

第39期（自 2023年4月1日 至 2024年3月31日）及び第40期（自 2024年4月1日 至 2025年3月31日）

（1）サービスごとの情報

サービス区分の決定方法は、損益計算書の営業収益の区分と同一であることから、サービスごとの営業収益の記載を省略しております。

（2）地域ごとの情報

営業収益

本邦の外部顧客に対する営業収益に区分した金額が損益計算書の営業収益の90%を超えるため、記載を省略しております。

有形固定資産

本邦に所在している有形固定資産の金額が貸借対照表の有形固定資産の金額の90%を超えるため、記載を省略しております。

（3）主要な顧客ごとの情報

特定の顧客に対する営業収益で損益計算書の営業収益の10%以上を占める相手先がないため、記載を省略しております。

（持分法損益等）

当社はPayPayアセットマネジメント株式会社の株式を取得し持分法適用関連会社としておりますが、重要性が乏しいため、関連会社に対する投資の金額等の記載を省略しております。

(関連当事者情報)

1. 関連当事者との取引

(1) 親会社及び法人主要株主等

第39期(自 2023年4月1日 至 2024年3月31日)

該当はありません。

第40期(自 2024年4月1日 至 2025年3月31日)

属性	会社等の名称	住所	資本金 又は 出資金	事業 の内容 又は 職業	議決権 等の所 有(被 所有) 割合	関係内容		取引の内容	取引金額 (百万円)	科目	期末残高 (百万円)
						役員 の兼 任等	事業上 の関係				
親会社	株式会社 みずほ フィナン シャルグ ループ	東京都 千代田 区	22,567 億円	持株 会社	(被所 有) 直接 51%	-	持株会社	現物配当	402	-	-
その他 の関 係 会 社	第一生命 ホール ディング ス株式 会社	東京都 千代田 区	3,443 億円	持株 会社	(被所 有) 直接 49%	-	持株会社	現物配当	172	-	-

取引条件及び取引条件の決定方針等

(注) 現物配当の詳細については、(株主資本等変動計算書関係)2. 配当に関する事項及び(企業結合等関係)(共通支配下の取引等)に記載しております。

(2) 子会社及び関連会社等

第39期(自 2023年4月1日 至 2024年3月31日)

該当はありません。

第40期(自 2024年4月1日 至 2025年3月31日)

該当はありません。

(3) 兄弟会社等

第39期(自 2023年4月1日 至 2024年3月31日)

属性	会社等の名称	住所	資本金 又は 出資金	事業 の内容 又は 職業	議決権 等の所 有(被 所有) 割合	関係内容		取引の内容	取引金額 (百万円)	科目	期末残高 (百万円)
						役員 の兼 任等	事業上 の関係				
親会 社の 子 会 社	株式会社 みずほ銀 行	東京都 千代田 区	14,040 億円	銀行 業	-	-	当社設定 投資信託 の販売	投資信託の 販売代行手 数料	8,140	未払 手数料	1,870
	みずほ証 券株式 会社	東京都 千代田 区	1,251 億円	証券 業	-	-	当社設定 投資信託 の販売	投資信託の 販売代行手 数料	16,655	未払 手数料	3,137

取引条件及び取引条件の決定方針等

(注1) 投資信託の販売代行手数料は、一般的取引条件を勘案した個別契約により決定しております。

(注2) 上記の取引金額には消費税等が含まれておりません。期末残高には、消費税等が含まれております。

第40期(自2024年4月1日至2025年3月31日)

属性	会社等の名称	住所	資本金 又は 出資金	事業 の内容 又は 職業	議決権 等の所 有(被 所有) 割合	関係内容		取引の内容	取引金額 (百万円)	科目	期末残高 (百万円)
						役員 の兼 任等	事業上 の関 係				
親会 社の 子会 社	株式会社 みずほ銀 行	東京都 千代田 区	14,040 億円	銀行 業	-	-	当社設定 投資信託 の販売	投資信託の 販売代行手 数料	9,048	未払 手数料	1,976
	みずほ証 券株式会 社	東京都 千代田 区	1,251 億円	証券 業	-	-	当社設定 投資信託 の販売	投資信託の 販売代行手 数料	20,086	未払 手数料	3,306

取引条件及び取引条件の決定方針等

- (注1) 投資信託の販売代行手数料は、一般的取引条件を勘案した個別契約により決定しております。
(注2) 上記の取引金額には消費税等が含まれておりません。期末残高には、消費税等が含まれております。

2. 親会社又は重要な関連会社に関する注記

(1) 親会社情報

株式会社みずほフィナンシャルグループ

(東京証券取引所及びニューヨーク証券取引所に上場)

(2) 重要な関連会社の要約財務諸表

該当はありません

(1株当たり情報)

	第39期 (自2023年4月1日 至2024年3月31日)	第40期 (自2024年4月1日 至2025年3月31日)
1株当たり純資産額	2,021,173円74銭	2,107,956円73銭
1株当たり当期純利益金額	321,310円79銭	358,173円51銭

(注1) 潜在株式調整後1株当たり当期純利益金額については、潜在株式が存在していないため記載して
おりません。

(注2) 1株当たり当期純利益金額の算定上の基礎は、以下のとおりであります。

	第39期 (自2023年4月1日 至2024年3月31日)	第40期 (自2024年4月1日 至2025年3月31日)
当期純利益金額	12,852百万円	14,326百万円
普通株主及び普通株主と同等の株 主に帰属しない金額	-	-
普通株式及び普通株式と同等の株 式に係る当期純利益金額	12,852百万円	14,326百万円
普通株式及び普通株式と同等の株 式の期中平均株式数	40,000株	40,000株
(うち普通株式)	(24,490株)	(24,490株)
(うちA種種類株式)	(15,510株)	(15,510株)

(注1) A種種類株式は、剰余金の配当請求権及び残余財産分配請求権について普通株式と同等の権利を
有しているため、1株当たり情報の算定上、普通株式に含めて計算しています。

4【利害関係人との取引制限】

委託会社は、「金融商品取引法」の定めるところにより、利害関係人との取引について、次に掲げる行為が禁止されています。

- (1) 自己またはその取締役もしくは執行役との間における取引を行うことを内容とした運用を行うこと(投資者の保護に欠け、もしくは取引の公正を害し、または金融商品取引業の信用を失墜させるおそれがないものとして内閣府令で定めるものを除きます。)。
- (2) 運用財産相互間において取引を行うことを内容とした運用を行うこと(投資者の保護に欠け、もしくは取引の公正を害し、または金融商品取引業の信用を失墜させるおそれがないものとして内閣府令で定めるものを除きます。)。
- (3) 通常の見積りの条件と異なる条件であって取引の公正を害するおそれのある条件で、委託会社の親法人等(委託会社の総株主等の議決権の過半数を保有していることその他の当該金融商品取引業者と密接な関係を有する法人その他の団体として政令で定める要件に該当する者をいいます。以下(4)(5)において同じ。)または子法人等(委託会社が総株主等の議決権の過半数を保有していることその他の当該金融商品取引業者と密接な関係を有する法人その他の団体として政令で定める要件に該当する者をいいます。以下同じ。)と有価証券の売買その他の取引または店頭デリバティブ取引を行うこと。
- (4) 委託会社の親法人等または子法人等の利益を図るため、その行う投資運用業に関して運用の方針、運用財産の額もしくは市場の状況に照らして不必要な取引を行うことを内容とした運用を行うこと。
- (5) 上記(3)(4)に掲げるもののほか、委託会社の親法人等または子法人等が関与する行為であって、投資者の保護に欠け、もしくは取引の公正を害し、または金融商品取引業の信用を失墜させるおそれのあるものとして内閣府令で定める行為。

5【その他】

(1) 定款の変更、事業譲渡又は事業譲受、出資の状況その他の重要事項

委託会社は2024年12月25日付でPayPayアセットマネジメント株式会社が実施した第三者割当増資を引き受け、同社への出資比率が23.4%から49.9%に引き上がりました。

委託会社は2025年5月14日付で100%子会社であるAsset Management One Singapore Pte. Ltd. を清算しました。

(2) 訴訟事件その他の重要事項

委託会社およびファンドに重要な影響を与えた事実、または与えると予想される事実はありません。

第2【その他の関係法人の概況】

1【名称、資本金の額及び事業の内容】

(1)受託会社

名称	みずほ信託銀行株式会社
資本金の額	247,369百万円(2025年3月末日現在)
事業の内容	日本において銀行業務および信託業務を営んでいます。

(2)販売会社

販売会社の名称、資本金の額および事業内容は以下の「販売会社一覧表」の通りです。

名 称	資本金の額 (単位:百万円)	事 業 の 内 容
株式会社みずほ銀行	1,404,065	日本において銀行業務を営んでおります。
労働金庫連合会	(1) 120,000	労働金庫法に基づき設立された労働金庫の系統中央機関です。
第一生命保険株式会社	60,000	日本において保険業務を営んでおります。
富国生命保険相互会社	(2) 136,000	日本において保険業務を営んでおります。

(注)資本金の額は2025年3月末日現在

(1) 出資の総額

(2) 「基金」および「基金償却積立て額」の総額

2【関係業務の概要】

「受託会社」は、以下の業務を行います。

- (1) 委託会社の指図に基づく信託財産の管理、保管、処分
- (2) 信託財産の計算
- (3) 信託財産に関する報告書の作成
- (4) その他上記に付帯する業務

「販売会社」は、以下の業務を行います。

- (1) 募集の取扱い
- (2) 追加設定の申込事務
- (3) 信託契約の一部解約事務
- (4) 受益者に対する一部解約金および償還金の支払い
- (5) 受益者に対する収益分配金の再投資
- (6) 受益者に対する投資信託説明書(目論見書)および運用報告書の交付
- (7) その他上記に付帯する業務

3【資本関係】

該当事項はありません。

持株比率5%以上を記載します。

第3【その他】

(1)目論見書の表紙等にロゴ・マーク、図案を使用し、ファンドの基本的性格を記載する場合があります。また、以下の内容を記載することがあります。

- ・金融商品取引法第13条の規定に基づく目論見書である旨
- ・委託会社の金融商品取引業者登録番号
- ・詳細情報の入手方法
委託会社のホームページアドレス、電話番号および受付時間など
請求目論見書の入手方法およびファンドの投資信託約款の全文が請求目論見書に掲載されている旨
- ・目論見書の使用開始日
- ・届出の効力に関する事項について、次に掲げるいずれかの内容を記載することがあります。
届出をした日および当該届出の効力の発生の有無を確認する方法
届出をした日、届出が効力を生じている旨および効力発生日
- ・ファンドの内容に関して重大な変更を行う場合には、投資信託及び投資法人に関する法律（昭和26年法律第198号）に基づき事前に受益者の意向を確認する旨
- ・投資信託の財産は、信託法に基づき受託会社において分別管理されている旨
- ・請求目論見書は投資者の請求により販売会社から交付される旨および当該請求を行った場合にはその旨の記録をしておくべきである旨
- ・「ご購入に際しては、本書の内容を十分にお読みください」との趣旨を示す記載

(2)有価証券届出書第一部「証券情報」、第二部「ファンド情報」に記載の内容について、投資家の理解を助けるため、その内容を説明した図表等を付加して目論見書のその内容に関する箇所に記載することがあります。また、第二部「ファンド情報」第1「ファンドの状況」5「運用状況」について、有価証券届出書提出後の随時入手可能な直近の情報および同情報についての表での表示に加えて、グラフで表示した情報を目論見書に記載することがあります。

(3)投資信託説明書（請求目論見書）に約款の全文を掲載します。

(4)目論見書は電子媒体等として使用されるほか、インターネットなどに掲載されることがあります。

(5)目論見書は目論見書の別称として「投資信託説明書」と称して使用することがあります。

(6)投信評価機関、投信評価会社などによる評価を取得・使用することがあります。

独立監査人の監査報告書

2025年5月22日

アセットマネジメントOne株式会社

取締役会 御中

EY新日本有限責任監査法人

東京事務所

指定有限責任社員
業務執行社員 公認会計士 森 重 俊 寛指定有限責任社員
業務執行社員 公認会計士 稲 葉 宏 和

監査意見

当監査法人は、金融商品取引法第193条の2第1項の規定に基づく監査証明を行うため、「委託会社等の経理状況」に掲げられているアセットマネジメントOne株式会社の2024年4月1日から2025年3月31日までの第40期事業年度の財務諸表、すなわち、貸借対照表、損益計算書、株主資本等変動計算書、重要な会計方針及びその他の注記について監査を行った。

当監査法人は、上記の財務諸表が、我が国において一般に公正妥当と認められる企業会計の基準に準拠して、アセットマネジメントOne株式会社の2025年3月31日現在の財政状態及び同日をもって終了する事業年度の経営成績を、全ての重要な点において適正に表示しているものと認める。

監査意見の根拠

当監査法人は、我が国において一般に公正妥当と認められる監査の基準に準拠して監査を行った。監査の基準における当監査法人の責任は、「財務諸表監査における監査人の責任」に記載されている。当監査法人は、我が国における職業倫理に関する規定に従って、会社から独立しており、また、監査人としてのその他の倫理上の責任を果たしている。当監査法人は、意見表明の基礎となる十分かつ適切な監査証拠を入手したと判断している。

その他の記載内容

その他の記載内容は、監査した財務諸表を含む開示書類に含まれる情報のうち、財務諸表及びその監査報告書以外の情報である。

当監査法人は、その他の記載内容が存在しないと判断したため、その他の記載内容に対するいかなる作業も実施していない。

財務諸表に対する経営者及び監査等委員会の責任

経営者の責任は、我が国において一般に公正妥当と認められる企業会計の基準に準拠して財務諸表を作成し適正に表示することにある。これには、不正又は誤謬による重要な虚偽表示のない財務諸表を作成し適正に表示するために経営者が必要と判断した内部統制を整備及び運用することが含まれる。

財務諸表を作成するに当たり、経営者は、継続企業の前提に基づき財務諸表を作成することが適切であるかどうかを評価し、我が国において一般に公正妥当と認められる企業会計の基準に基づいて継続企業に関する事項を開示する必要がある場合には当該事項を開示する責任がある。

監査等委員会の責任は、財務報告プロセスの整備及び運用における取締役の職務の執行を監視することにある。

財務諸表監査における監査人の責任

監査人の責任は、監査人が実施した監査に基づいて、全体としての財務諸表に不正又は誤謬による重要な虚偽表示がないかどうかについて合理的な保証を得て、監査報告書において独立の立場から財務諸表に対する意見を表明することにある。虚偽表示は、不正又は誤謬により発生する可能性があり、個別に又は集計すると、財務諸表の利用者の意思決定に影響を与えると合理的に見込まれる場合に、重要性があると判断される。

監査人は、我が国において一般に公正妥当と認められる監査の基準に従って、監査の過程を通じて、職業的専門家としての判断を行い、職業的懐疑心を保持して以下を実施する。

- ・ 不正又は誤謬による重要な虚偽表示リスクを識別し、評価する。また、重要な虚偽表示リスクに対応した監査手続を立案し、実施する。監査手続の選択及び適用は監査人の判断による。さらに、意見表明の基礎となる十分かつ適切な監査証拠を入手する。
- ・ 財務諸表監査の目的は、内部統制の有効性について意見表明するためのものではないが、監査人は、リスク評価の実施に際して、状況に応じた適切な監査手続を立案するために、監査に関連する内部統制を検討する。
- ・ 経営者が採用した会計方針及びその適用方法の適切性、並びに経営者によって行われた会計上の見積りの合理性及び関連する注記事項の妥当性を評価する。
- ・ 経営者が継続企業を前提として財務諸表を作成することが適切であるかどうか、また、入手した監査証拠に基づき、継続企業の前提に重要な疑義を生じさせるような事象又は状況に関して重要な不確実性が認められるかどうか結論付ける。継続企業の前提に関する重要な不確実性が認められる場合は、監査報告書において財務諸表の注記事項に注意を喚起すること、又は重要な不確実性に関する財務諸表の注記事項が適切でない場合は、財務諸表に対して除外事項付意見を表明することが求められている。監査人の結論は、監査報告書日までに入手した監査証拠に基づいているが、将来の事象や状況により、企業は継続企業として存続できなくなる可能性がある。
- ・ 財務諸表の表示及び注記事項が、我が国において一般に公正妥当と認められる企業会計の基準に準拠しているかどうかとともに、関連する注記事項を含めた財務諸表の表示、構成及び内容、並びに財務諸表が基礎となる取引や会計事象を適正に表示しているかどうかを評価する。

監査人は、監査等委員会に対して、計画した監査の範囲とその実施時期、監査の実施過程で識別した内部統制の重要な不備を含む監査上の重要な発見事項、及び監査の基準で求められているその他の事項について報告を行う。

監査人は、監査等委員会に対して、独立性についての我が国における職業倫理に関する規定を遵守したこと、並びに監査人の独立性に影響を与えると合理的に考えられる事項、及び阻害要因を除去するための対応策を講じている場合又は阻害要因を許容可能な水準にまで軽減するためのセーフガードを適用している場合はその内容について報告を行う。

利害関係

会社と当監査法人又は業務執行社員との間には、公認会計士法の規定により記載すべき利害関係はない。

以 上

（注1）上記の監査報告書の原本は当社（有価証券報告書提出会社）が別途保管しております。

（注2）XBRLデータは監査の対象には含まれておりません。

独立監査人の監査報告書

2025年4月25日

アセットマネジメントOne株式会社

取締役会 御中

EY新日本有限責任監査法人
東京事務所指定有限責任社員 公認会計士 稲葉 宏和
業務執行社員

監査意見

当監査法人は、金融商品取引法第193条の2第1項の規定に基づく監査証明を行うため、「ファンドの経理状況」に掲げられている4資産分散投資・スタンダード<DC年金>の2024年2月27日から2025年2月25日までの計算期間の財務諸表、すなわち、貸借対照表、損益及び剰余金計算書、注記表並びに附属明細表について監査を行った。

当監査法人は、上記の財務諸表が、我が国において一般に公正妥当と認められる企業会計の基準に準拠して、4資産分散投資・スタンダード<DC年金>の2025年2月25日現在の信託財産の状態及び同日をもって終了する計算期間の損益の状況を、全ての重要な点において適正に表示しているものと認める。

監査意見の根拠

当監査法人は、我が国において一般に公正妥当と認められる監査の基準に準拠して監査を行った。監査の基準における当監査法人の責任は、「財務諸表監査における監査人の責任」に記載されている。当監査法人は、我が国における職業倫理に関する規定に従って、アセットマネジメントOne株式会社及びファンドから独立しており、また、監査人としてのその他の倫理上の責任を果たしている。当監査法人は、意見表明の基礎となる十分かつ適切な監査証拠を入手したと判断している。

その他の記載内容

その他の記載内容は、有価証券報告書及び有価証券届出書（訂正有価証券届出書を含む。）に含まれる情報のうち、財務諸表及びその監査報告書以外の情報である。経営者の責任は、その他の記載内容を作成し開示することにある。

当監査法人の財務諸表に対する監査意見の対象にはその他の記載内容は含まれておらず、当監査法人はその他の記載内容に対して意見を表明するものではない。

財務諸表監査における当監査法人の責任は、その他の記載内容を通読し、通読の過程において、その他の記載内容と財務諸表又は当監査法人が監査の過程で得た知識との間に重要な相違があるかどうか検討すること、また、そのような重要な相違以外にその他の記載内容に重要な誤りの兆候があるかどうか注意を払うことにある。

当監査法人は、実施した作業に基づき、その他の記載内容に重要な誤りがあると判断した場合には、その事実を報告することが求められている。

その他の記載内容に関して、当監査法人が報告すべき事項はない。

財務諸表に対する経営者の責任

経営者の責任は、我が国において一般に公正妥当と認められる企業会計の基準に準拠して財務諸表を作成し適正に表示することにある。これには、不正又は誤謬による重要な虚偽表示のない財務諸表を作成し適正に表示するために経営者が必要と判断した内部統制を整備及び運用することが含まれる。

財務諸表を作成するに当たり、経営者は、継続企業的前提に基づき財務諸表を作成することが適切であるかどうかを評価し、我が国において一般に公正妥当と認められる企業会計の基準に基づいて継続企業に関する事項を開示する必要がある場合には当該事項を開示する責任がある。

財務諸表監査における監査人の責任

監査人の責任は、監査人が実施した監査に基づいて、全体としての財務諸表に不正又は誤謬による重要な虚偽表示がないかどうかについて合理的な保証を得て、監査報告書において独立の立場から財務諸表に対する意見を表明することにある。虚偽表示は、不正又は誤謬により発生する可能性があり、個別に又は集計すると、財務諸表の利用者の意思決定に影響を与えると合理的に見込まれる場合に、重要性があると判断される。

監査人は、我が国において一般に公正妥当と認められる監査の基準に従って、監査の過程を通じて、職業的専門家としての判断を行い、職業的懐疑心を保持して以下を実施する。

- ・ 不正又は誤謬による重要な虚偽表示リスクを識別し、評価する。また、重要な虚偽表示リスクに対応した監査手続を立案し、実施する。監査手続の選択及び適用は監査人の判断による。さらに、意見表明の基礎となる十分かつ適切な監査証拠を入手する。
- ・ 財務諸表監査の目的は、内部統制の有効性について意見表明するためのものではないが、監査人は、リスク評価の実施に際して、状況に応じた適切な監査手続を立案するために、監査に関連する内部統制を検討する。
- ・ 経営者が採用した会計方針及びその適用方法の適切性、並びに経営者によって行われた会計上の見積りの合理性及び関連する注記事項の妥当性を評価する。
- ・ 経営者が継続企業を前提として財務諸表を作成することが適切であるかどうか、また、入手した監査証拠に基づき、継続企業的前提に重要な疑義を生じさせるような事象又は状況に関して重要な不確実性が認められるかどうか結論付ける。継続企業的前提に関する重要な不確実性が認められる場合は、監査報告書において財務諸表の注記事項に注意を喚起すること、又は重要な不確実性に関する財務諸表の注記事項が適切でない場合は、財務諸表に対して除外事項付意見を表明することが求められている。監査人の結論は、監査報告書日までに入手した監査証拠に基づいているが、将来の事象や状況により、ファンドは継続企業として存続できなくなる可能性がある。
- ・ 財務諸表の表示及び注記事項が、我が国において一般に公正妥当と認められる企業会計の基準に準拠しているかどうかとともに、関連する注記事項を含めた財務諸表の表示、構成及び内容、並びに財務諸表が基礎となる取引や会計事象を適正に表示しているかどうかを評価する。

監査人は、経営者に対して、計画した監査の範囲とその実施時期、監査の実施過程で識別した内部統制の重要な不備を含む監査上の重要な発見事項、及び監査の基準で求められているその他の事項について報告を行う。

利害関係

アセットマネジメントOne株式会社及びファンドと当監査法人又は業務執行社員との間には、公認会計士法の規定により記載すべき利害関係はない。

以 上

(注1) 上記の監査報告書の原本は当社(有価証券報告書提出会社)が別途保管しております。

(注2) XBR Lデータは監査の対象には含まれておりません。

独立監査人の中間監査報告書

2025年10月24日

アセットマネジメントOne株式会社

取締役会 御中

EY新日本有限責任監査法人
東京事務所指定有限責任社員 公認会計士 稲葉 宏和
業務執行社員

中間監査意見

当監査法人は、金融商品取引法第193条の2第1項の規定に基づく監査証明を行うため、「ファンドの経理状況」に掲げられている4資産分散投資・スタンダード<DC年金>の2025年2月26日から2025年8月25日までの中間計算期間の中間財務諸表、すなわち、中間貸借対照表、中間損益及び剰余金計算書並びに中間注記表について中間監査を行った。

当監査法人は、上記の中間財務諸表が、我が国において一般に公正妥当と認められる中間財務諸表の作成基準に準拠して、4資産分散投資・スタンダード<DC年金>の2025年8月25日現在の信託財産の状態及び同日をもって終了する中間計算期間（2025年2月26日から2025年8月25日まで）の損益の状況に関する有用な情報を表示しているものと認める。

中間監査意見の根拠

当監査法人は、我が国において一般に公正妥当と認められる中間監査の基準に準拠して中間監査を行った。中間監査の基準における当監査法人の責任は、「中間財務諸表監査における監査人の責任」に記載されている。当監査法人は、我が国における職業倫理に関する規定に従って、アセットマネジメントOne株式会社及びファンドから独立しており、また、監査人としてのその他の倫理上の責任を果たしている。当監査法人は、中間監査の意見表明の基礎となる十分かつ適切な監査証拠を入手したと判断している。

中間財務諸表に対する経営者の責任

経営者の責任は、我が国において一般に公正妥当と認められる中間財務諸表の作成基準に準拠して中間財務諸表を作成し有用な情報を表示することにある。これには、不正又は誤謬による重要な虚偽表示のない中間財務諸表を作成し有用な情報を表示するために経営者が必要と判断した内部統制を整備及び運用することが含まれる。

中間財務諸表を作成するに当たり、経営者は、継続企業の前提に基づき中間財務諸表を作成することが適切であるかどうかを評価し、我が国において一般に公正妥当と認められる中間財務諸表の作成基準に基づいて継続企業に関する事項を開示する必要がある場合には当該事項を開示する責任がある。

中間財務諸表監査における監査人の責任

監査人の責任は、監査人が実施した中間監査に基づいて、全体として中間財務諸表の有用な情報の表示に関して投資者の判断を損なうような重要な虚偽表示がないかどうかの合理的な保証を得て、中間監査報告書において独立の立場から中間財務諸表に対する意見を表明することにある。虚偽表示は、不正又は誤謬により発生する可能性があり、個別に又は集計すると、中間財務諸表の利用者の意思決定に影響を与えると合理的に見込まれる場合に、重要性があると判断される。

監査人は、我が国において一般に公正妥当と認められる中間監査の基準に従って、中間監査の過程を通じて、職業的専門家としての判断を行い、職業的懐疑心を保持して以下を実施する。

- ・ 不正又は誤謬による中間財務諸表の重要な虚偽表示リスクを識別し、評価する。また、重要な虚偽表示リスクに対応する中間監査手続を立案し、実施する。中間監査手続の選択及び適用は監査人の判断による。さらに、中間監査の意見表明の基礎となる十分かつ適切な監査証拠を入手する。なお、中間監査手続は、年度監査と比べて監査手続の一部が省略され、監査人の判断により、不正又は誤謬による中間財務諸表の重要な虚偽表示リスクの評価に基づいて、分析的手続等を中心とした監査手続に必要に応じて追加の監査手続が選択及び適用される。
- ・ 中間財務諸表監査の目的は、内部統制の有効性について意見表明するためのものではないが、監査人は、リスク評価の実施に際して、状況に応じた適切な中間監査手続を立案するために、中間財務諸表の作成と有用な情報の表示に関連する内部統制を検討する。
- ・ 経営者が採用した会計方針及びその適用方法並びに経営者によって行われた会計上の見積りの合理性及び関連する注記事項の妥当性を評価する。
- ・ 経営者が継続企業を前提として中間財務諸表を作成することが適切であるかどうか、また、入手した監査証拠に基づき、継続企業の前提に重要な疑義を生じさせるような事象又は状況に関して重要な不確実性が認められるかどうか結論付ける。継続企業の前提に関する重要な不確実性が認められる場合は、中間監査報告書において中間財務諸表の注記事項に注意を喚起すること、又は重要な不確実性に関する中間財務諸表の注記事項が適切でない場合は、中間財務諸表に対して除外事項付意見を表明することが求められている。監査人の結論は、中間監査報告書日までに入手した監査証拠に基づいているが、将来の事象や状況により、ファンドは継続企業として存続できなくなる可能性がある。
- ・ 中間財務諸表の表示及び注記事項が、我が国において一般に公正妥当と認められる中間財務諸表の作成基準に準拠しているかどうかとともに、関連する注記事項を含めた中間財務諸表の表示、構成及び内容、並びに中間財務諸表が基礎となる取引や会計事象に関して有用な情報を表示しているかどうかを評価する。

監査人は、経営者に対して、計画した中間監査の範囲とその実施時期、中間監査の実施過程で識別した内部統制の重要な不備を含む中間監査上の重要な発見事項、及び中間監査の基準で求められているその他の事項について報告を行う。

利害関係

アセットマネジメントOne株式会社及びファンドと当監査法人又は業務執行社員との間には、公認会計士法の規定により記載すべき利害関係はない。

以 上

(注1) 上記の中間監査報告書の原本は当社(有価証券報告書提出会社)が別途保管しております。

(注2) X B R L データは監査の対象には含まれておりません。