

【表紙】

【提出書類】	有価証券報告書
【根拠条文】	金融商品取引法第24条第1項
【提出先】	関東財務局長
【提出日】	2026年1月21日
【事業年度】	第61期（自 2024年11月1日 至 2025年10月31日）
【会社名】	株式会社力ナモト
【英訳名】	Kanamoto Co.,Ltd.
【代表者の役職氏名】	代表取締役社長 金本 哲男
【本店の所在の場所】	札幌市中央区大通東3丁目1番地19
【電話番号】	011-209-1600
【事務連絡者氏名】	取締役執行役員経理部長 廣瀬 俊
【最寄りの連絡場所】	札幌市中央区大通東3丁目1番地19
【電話番号】	011-209-1600
【事務連絡者氏名】	取締役執行役員経理部長 廣瀬 俊
【縦覧に供する場所】	株式会社東京証券取引所 （東京都中央区日本橋兜町2番1号） 証券会員制法人札幌証券取引所 （札幌市中央区南1条西5丁目14番地の1）

第一部【企業情報】

第1【企業の概況】

1【主要な経営指標等の推移】

(1) 連結経営指標等

回次	第57期	第58期	第59期	第60期	第61期
決算年月	2021年10月	2022年10月	2023年10月	2024年10月	2025年10月
売上高 (百万円)	189,416	188,028	197,481	207,218	213,266
経常利益 (百万円)	15,391	13,780	12,488	15,218	17,951
親会社株主に帰属する当期純利益 (百万円)	8,907	8,345	6,721	9,013	10,977
包括利益 (百万円)	11,174	10,676	8,410	10,565	12,960
純資産額 (百万円)	134,917	140,611	143,677	149,713	157,463
総資産額 (百万円)	303,754	305,320	316,440	322,853	324,088
1株当たり純資産額 (円)	3,357.10	3,571.98	3,729.73	3,950.40	4,227.68
1株当たり当期純利益 (円)	235.55	224.64	185.40	253.72	314.15
潜在株式調整後1株当たり当期純利益 (円)	-	-	-	-	-
自己資本比率 (%)	41.8	43.2	42.5	43.4	45.4
自己資本利益率 (%)	7.2	6.4	5.0	6.6	7.6
株価収益率 (倍)	10.33	9.56	13.13	10.94	11.44
営業活動によるキャッシュ・フロー (百万円)	39,351	33,158	37,960	41,696	47,415
投資活動によるキャッシュ・フロー (百万円)	3,373	11,331	6,699	2,729	4,731
財務活動によるキャッシュ・フロー (百万円)	28,794	30,893	33,995	33,529	32,654
現金及び現金同等物の期末残高 (百万円)	55,557	47,047	45,093	50,586	60,592
従業員数 (人)	3,793	3,832	3,910	3,892	3,933

(注) 1. 潜在株式調整後1株当たり当期純利益については、潜在株式が存在しないため記載しておりません。

2. 「収益認識に関する会計基準」(企業会計基準第29号 2020年3月31日)等を第58期の期首から適用しており、第58期以降に係る主要な経営指標等については、当該会計基準等を適用した後の指標等となっております。

(2) 提出会社の経営指標等

回次	第57期	第58期	第59期	第60期	第61期
決算年月	2021年10月	2022年10月	2023年10月	2024年10月	2025年10月
売上高 (百万円)	117,687	115,714	119,441	129,290	131,511
経常利益 (百万円)	8,471	7,454	6,772	9,350	11,677
当期純利益 (百万円)	5,392	4,959	3,588	6,361	8,080
資本金 (百万円)	17,829	17,829	17,829	17,829	17,829
発行済株式総数 (千株)	38,742	38,742	38,742	38,742	38,742
純資産額 (百万円)	107,480	107,392	107,003	109,555	113,644
総資産額 (百万円)	229,544	226,854	230,535	231,748	230,964
1 株当たり純資産額 (円)	2,842.10	2,906.99	2,967.35	3,091.17	3,263.29
1 株当たり配当額 (円)	70.00	75.00	75.00	80.00	95.00
(内 1 株当たり中間配当額) (円)	(25.00)	(35.00)	(35.00)	(35.00)	(45.00)
1 株当たり当期純利益 (円)	142.61	133.50	98.99	179.07	231.26
潜在株式調整後 1 株当たり当期純利益 (円)	-	-	-	-	-
自己資本比率 (%)	46.8	47.3	46.4	47.3	49.2
自己資本利益率 (%)	5.1	4.6	3.3	5.9	7.2
株価収益率 (倍)	17.07	16.09	24.60	15.50	15.55
配当性向 (%)	49.1	56.2	75.8	44.7	41.1
従業員数 (人)	2,016	2,028	2,020	1,995	2,001
株主総利回り (%)	116.6	106.8	123.6	143.2	185.6
(比較指標 : 配当込み T O P I X) (%)	(129.4)	(128.1)	(153.5)	(187.9)	(238.0)
最高株価 (円)	2,938	2,488	2,758	3,095	3,800
最低株価 (円)	2,140	1,820	2,065	2,312	2,690

(注) 1 . 第60期の 1 株当たり配当額には、設立60周年記念配当 5 円を含んでおります。

2 . 潜在株式調整後 1 株当たり当期純利益については、潜在株式が存在しないため記載しておりません。

3 . 最高株価及び最低株価は、2022年 4 月 4 日より東京証券取引所 (プライム市場) におけるものであり、それ以前は東京証券取引所 (市場第一部) におけるものであります。

4 . 「収益認識に関する会計基準」 (企業会計基準第29号 2020年 3 月31日) 等を第58期の期首から適用しており、第58期以降に係る主要な経営指標等については、当該会計基準等を適用した後の指標等となっております。

2【沿革】

年月	事項
1964年10月	北海道室蘭市に株式会社金本商店を設立、一般鋼材・製鉄原料・機械類の販売と建設用機械のレンタルを開始
1971年10月	北海道苫小牧市に苫小牧出張所（現・レンタル事業部北海道地区苫小牧営業所、鉄鋼事業部苫小牧事業所）を開設、北海道地区における店舗展開を開始
1972年12月	社名を株式会社カナモトに変更
1979年9月	青森県上北郡に八戸支店（現・八戸機械整備センター）を開設、東北地区における店舗展開を開始
1980年11月	株式額面金額500円を50円に変更するため、株式会社室蘭鋼業（本社 北海道室蘭市）と合併
1983年7月	千葉県袖ヶ浦市に千葉営業所（現・袖ヶ浦営業所）を開設、関東甲信越地区における店舗展開を開始
1983年9月	北海道苫小牧市に情報機器事業部を開設、コンピュータ・マイクロデバイス等の取扱いを開始
1985年11月	経営戦略の要である全店オンラインネットワークが完成
1991年6月	札幌証券取引所に上場
1994年7月	大阪府東大阪市に大阪営業所（現・大阪東営業所）を開設、西日本地区における店舗展開を開始
1996年3月	東京証券取引所市場第二部に上場
1996年6月	本社機能を北海道室蘭市から札幌市中央区に移転
1998年4月	東京証券取引所市場第一部銘柄に指定
1999年7月	(株)アシスト（現・連結子会社）の株式取得
2000年10月	(株)カナテック（現・連結子会社）の株式取得
2004年9月	(株)カンキ（現・連結子会社）の株式取得
2008年7月	東洋工業(株)（現・連結子会社）の株式取得
2008年11月	(株)K G マシナリー（現・(株)K G フローテクノ、連結子会社）の株式取得
2012年6月	ユナイト(株)（現・連結子会社）の株式取得
2015年1月	インドネシアに設立したPT KANAMOTO INDONESIA（現・非連結子会社）が営業を開始
2015年6月	ベトナムにFECON JSCとの共同出資によりKANAMOTO FECON RENTAL JSC（現・非連結子会社）を設立、営業を開始
2015年7月	タイに設立したSIAM KANAMOTO CO.,LTD.（現・非連結子会社）が営業を開始
2015年10月	フィリピンにKILTON INVESTMENTS HOLDINGS CO.,INC.との共同出資により設立したKNK MACHINERY & EQUIPMENT CORPORATION（現・関連会社）が営業を開始
2016年3月	(株)ニシケン（現・連結子会社）の株式取得
2017年7月	タイにSK ADMINISTRATION SERVICE (THAILAND) CO.,LTD.（現・非連結子会社）を設立
2017年8月	東友エンジニアリング(株)（現・関連会社）及び名岐エンジニアリング(株)（現・関連会社）の株式取得
2017年12月	中国上海市に設立した卡納磨拓(中国)投资有限公司（現・連結子会社）が営業を開始
2018年2月	(株)ニシケンがケアウェル安心(株)（現・非連結子会社）の株式取得
2018年7月	福岡県筑後市に九州総合機材センター、福岡市東区に福岡営業所を開設、九州地区における店舗展開を開始
2018年11月	マレーシアに設立したKANAMOTO & JP NELSON EQUIPMENT(M) SDN.BHD.（現・非連結子会社）が営業を開始
2019年9月	(株)小松土木通商（現・非連結子会社）の株式取得に伴い、セフティー石川(株)（現・非連結子会社）も子会社化
2020年9月	(株)ソーキホールディングス（現・連結子会社）の株式取得に伴い、(株)ソーキ（現・連結子会社）・(株)ソーキ販売（現・非連結子会社）も子会社化
2020年10月	オーストラリアに設立したKANAMOTO AUSTRALIA HOLDINGS PTY LTD（現・連結子会社）がMADICA PTY LTD（現・連結子会社）・PORTER GROUP NOMINEES PTY LTD（現・連結子会社）・PORTER UTILITIES HOLDINGS PTY LTD（現・連結子会社）の株式取得に伴い、PORTER EXCAVATIONS PTY.LTD.（現・連結子会社）・PORTER UTILITIES PTY LTD（現・連結子会社）も子会社化
2022年3月	岩手県奥州市に(株)N E K（現・(株)セントラル、連結子会社）を設立
2022年4月	東京証券取引所のプライム市場に移行
2024年12月	(株)ソーキがC A C H(株)（現・非連結子会社）の株式取得
2025年7月	(株)ニシケンが(株)ニシケンシステムソリューションズ（現・非連結子会社）を設立

3【事業の内容】

当社グループは当社、連結子会社17社、非連結子会社11社、関連会社3社の計32社で構成されております。

主な事業内容と当社グループ各社の位置づけは次のとおりであります。

< 建設関連 >

当社グループは国内・海外において、下表のとおり主に建設機械のレンタル・販売等の建設関連事業を展開しております。

国名	会社名	主な事業内容
日本	(株)カナモト、(株)カンキ、(株)セントラル、 (株)ニシケン、(株)ニシケンシステムソリューションズ、(株)小松土木通商	建設機械のレンタル・販売
	(株)アシスト、セフティー石川(株)	什器備品・保安用品等のレンタル・販売
	(株)カナテック	仮設ユニットハウスの設計・販売・レンタル
	(株)K G フローテクノ	地盤改良工事や地下構造物建築などに利用される特殊機械のレンタル・設計製造販売
	(株)ソーキホールディングス、(株)ソーキ、 (株)ソーキ販売、C A C H(株)	一般計測機器のレンタル・販売・開発、自動測量等のシステム構築・レンタル・販売
	東洋工業(株)	シールド工法関連の周辺機器のレンタル・販売
	ユナイト(株)	道路建設機械のレンタル・販売、道路工事施工
	東友エンジニアリング(株)	トンネル工事専用機材のレンタル・販売
	名岐エンジニアリング(株)	吹き付けコンクリートプラントの設計・製作・レンタル・販売
オーストラリア	KANAMOTO AUSTRALIA HOLDINGS PTY LTD MADICA PTY LTD PORTER EXCAVATIONS PTY.LTD. PORTER GROUP NOMINEES PTY LTD PORTER UTILITIES HOLDINGS PTY LTD PORTER UTILITIES PTY LTD	車輛・建設機械のレンタル・販売、土木工事、 ガス管敷設工事
中国	卡纳磨拓(中国)投资有限公司	建設機械のレンタル・販売
ベトナム	KANAMOTO FECON RENTAL JSC	建設機械のレンタル・販売
マレーシア	KANAMOTO & JP NELSON EQUIPMENT (M) SDN.BHD.	建設機械のレンタル・販売
インドネシア	PT KANAMOTO INDONESIA	建設機械の輸入販売
タイ	SIAM KANAMOTO CO.,LTD.	建設機械のレンタル・販売
	SK ADMINISTRATION SERVICE (THAILAND) CO.,LTD.	事務管理業務代行
フィリピン	KNK MACHINERY&EQUIPMENT CORPORATION	建設機械のレンタル・販売

グループ各社は当社から必要に応じてレンタル用資産を借り受けております。また、当社は必要に応じて、グループ各社からレンタル用資産を借り受けて他社にレンタルを行っております。

< その他 >

その他の事業では、鉄鋼関連事業、情報機器関連事業及び福祉関連事業などを行っております。

鉄鋼関連事業は当社において、鉄鋼製品など建築用資材の販売を行っております。また、情報機器関連事業は当社において、ワークステーション、P C サーバーなどのコンピュータ及び周辺機器等のレンタル・販売を行っております。福祉関連事業は、(株)ニシケン、ケアウェル安心(株)において、介護用品のレンタル・販売を行っております。

事業系統図は次のとおりであります。

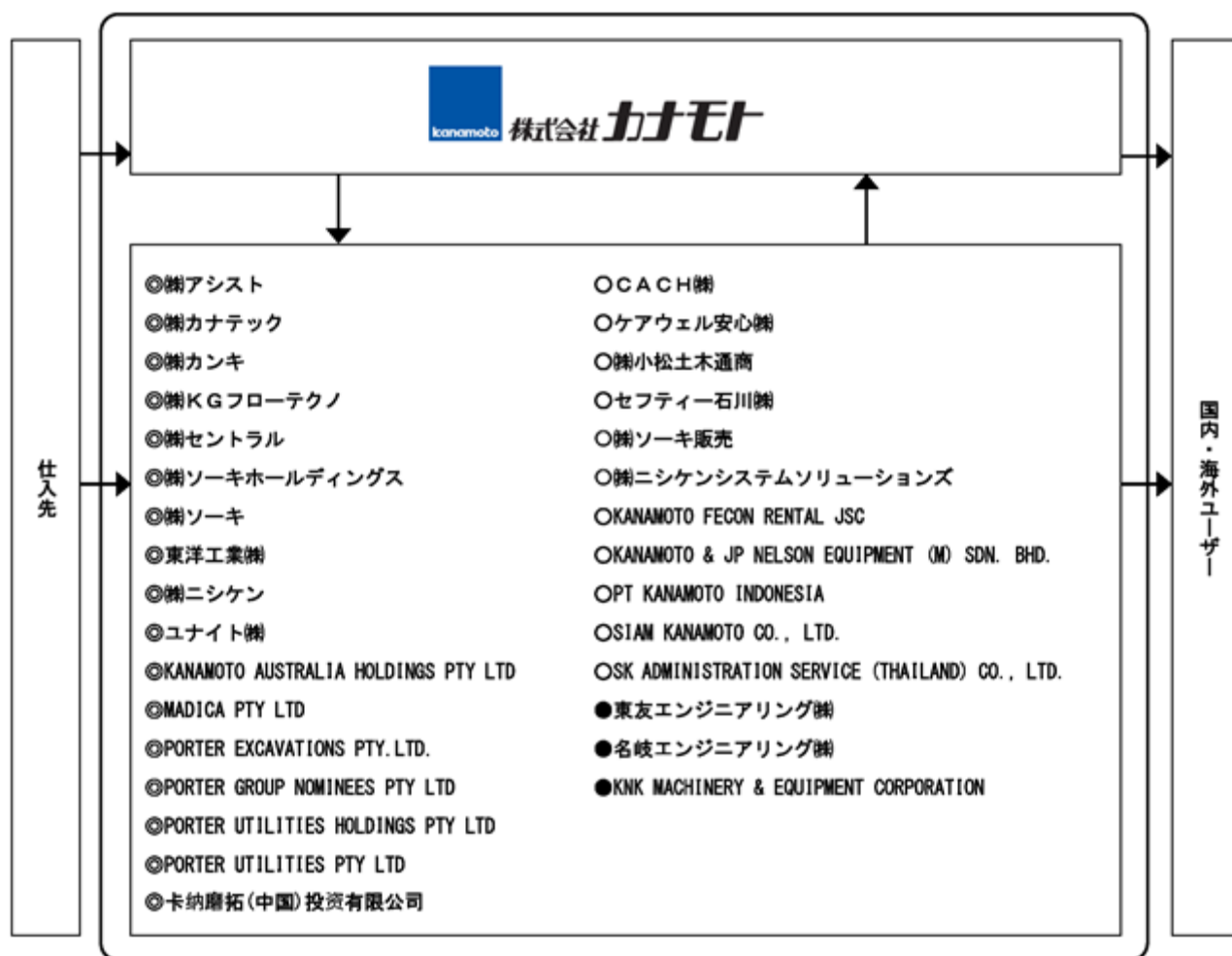

(注記)

- ① 非連結子会社及び関連会社に対して持分法は適用しておりません。
- ② →はレンタル・サービスの提供、製品の販売を表します。
- ③ ◎は連結子会社、○は非連結子会社、●は関連会社を表します。詳細は前述の本文をご覧ください。

4【関係会社の状況】

連結子会社

名称	住所	資本金 (百万円)	主要な事業 の内容	議決権の 所有割合 (%)	関係内容
(株)カンキ	神戸市須磨区	99	建設関連	100.0	同社の建設用機械を必要に応じ 借り受けている。 役員の兼任等、資金援助あり。
(株)K G フローテクノ	東京都港区	20	建設関連	100.0	同社から建設用機械を仕入れて いる。 役員の兼任等あり。
(株)セントラル	岩手県奥州市	410	建設関連	100.0	同社の建設用機械を必要に応じ 借り受けている。 役員の兼任等、資金援助あり。
(株)ソーキ	大阪市西区	20	建設関連	(100.0)	同社から計測機器を必要に応じ て借り受けている。 役員の兼任等あり。
東洋工業(株)	東京都港区	31	建設関連	100.0	同社の建設用機械を必要に応じ 借り受けている。 役員の兼任等あり。
(株)ニシケン (注)5	福岡県久留米市	1,139	建設関連・ その他	84.5	同社の建設用機械を必要に応じ 借り受けている。 役員の兼任等あり。
ユナイト(株) (注)6	東京都中央区	1,144	建設関連	66.9	同社の建設用機械を必要に応じ 借り受けている。 役員の兼任等あり。
KANAMOTO AUSTRALIA HOLDINGS PTY LTD (注)7	オーストラリア パララット	5,687	建設関連	100.0	役員の兼任等あり。
PORTER EXCAVATIONS PTY.LTD.	オーストラリア パララット	0	建設関連	(100.0)	役員の兼任等あり。
卡纳磨拓(中国)投资 有限公司 (注)7	中国上海市	2,376	建設関連	100.0	役員の兼任等あり。
その他7社					

(注)1.「主要な事業の内容」欄には、セグメントの名称を記載しております。

2.上記子会社は、有価証券届出書又は有価証券報告書を提出しておりません。

3.連結財務諸表に重要な影響を与えている債務超過会社はありません。

4.議決権の所有割合の()内は、間接所有割合で内数であります。

5.(株)ニシケンについては、売上高(連結会社相互間の内部売上高を除く。)の連結売上高に占める割合が10%を超えております。

主要な損益情報等	(1)	売上高	34,352百万円
	(2)	経常利益	3,622百万円
	(3)	当期純利益	2,467百万円
	(4)	純資産額	29,840百万円
	(5)	総資産額	52,329百万円

6.ユナイト(株)については、売上高(連結会社相互間の内部売上高を除く。)の連結売上高に占める割合が10%を超えております。

主要な損益情報等	(1)	売上高	28,831百万円
	(2)	経常利益	1,703百万円
	(3)	当期純利益	1,108百万円
	(4)	純資産額	17,367百万円
	(5)	総資産額	26,941百万円

7.特定子会社に該当しております。

5【従業員の状況】

(1) 連結会社の状況

2025年10月31日現在

セグメントの名称	従業員数(人)
建設関連	3,356
その他	375
全社(共通)	202
合計	3,933

(注) 1. 従業員数は就業人員(当社グループからグループ外への出向者を除き、グループ外から当社グループへの出向者を含む)であり、嘱託を含めておりません。

2. 全社(共通)として記載されている従業員数は、管理部門に所属しているものであります。

(2) 提出会社の状況

2025年10月31日現在

従業員数(人)	平均年齢(歳)	平均勤続年数(年)	平均年間給与(円)
2,001	40.5	13.2	5,597,056

2025年10月31日現在

セグメントの名称	従業員数(人)
建設関連	1,756
その他	43
全社(共通)	202
合計	2,001

(注) 1. 従業員数は就業人員(当社から社外への出向者は除き、社外から当社への出向者を含む)であり、嘱託を含めておりません。

2. 平均年間給与は、税込支払給与額であり、基準内賃金、時間外勤務手当等の基準外賃金及び賞与を含めております。

3. 全社(共通)として記載されている従業員数は、管理部門に所属しているものであります。

(3) 労働組合の状況

当社グループには、労働組合は結成されておりませんが、労使関係は円満に推移しております。

(4) 管理職に占める女性労働者の割合、男性労働者の育児休業取得率及び労働者の男女の賃金の差異
提出会社

当事業年度					補足説明
管理職に占める女性労働者の割合 (%) (注) 1 .	男性労働者の育児休業取得率 (%) (注) 2 .	労働者の男女の賃金の差異 (%) (注) 1 .			
		全労働者	うち正規雇用労働者	うちパート・有期労働者	
1.7	25.0	72.7	72.0	53.4	-

男女の平均継続勤務年数の差異 (注) 1 .	
女性	男性
11年3カ月	13年9カ月

(注) 1 . 「女性の職業生活における活躍の推進に関する法律」(平成27年法律第64号)の規定に基づき算出したものであります。

2 . 「育児休業、介護休業等育児又は家族介護を行う労働者の福祉に関する法律」(平成3年法律第76号)の規定に基づき、「育児休業、介護休業等育児又は家族介護を行う労働者の福祉に関する法律施行規則」(平成3年労働省令第25号)第71条の6第1号における育児休業等の取得割合を算出したものであります。

連結子会社

当事業年度								補足説明
名 称	管理職に占める女性労働者の割合 (%) (注)	男性労働者の育児休業取得率 (%) (注)			労働者の男女の賃金の差異 (%) (注)			
		全労働者	うち 正規雇用 労働者	うち パート・ 有期労働者	全労働者	うち 正規雇用 労働者	うち パート・ 有期労働者	
(株)アシスト	-	-	-	-	62.8	68.0	36.2	-
(株)ソーキ	20.3	-	100.0	-	67.0	69.6	64.5	-
(株)ニシケン	6.3	-	27.3	-	74.3	73.2	78.0	男女の平均継続勤務 年数の差異 (注) 男性 9年11カ月 女性 8年0カ月
ユナイト(株)	2.2	64.3	81.8	0.0	61.7	63.1	49.6	-
(株)セントラル	-	-	-	-	79.1	74.6	78.3	-

(注) 「女性の職業生活における活躍の推進に関する法律」(平成27年法律第64号)の規定に基づき算出したものであります。なお、「女性の職業生活における活躍の推進に関する法律」及び「育児休業、介護休業等育児又は家族介護を行う労働者の福祉に関する法律」(平成3年法律第76号)の規定による公表しないものについては「-」と表示しています。

第2【事業の状況】

1【経営方針、経営環境及び対処すべき課題等】

当社グループの経営方針、経営環境及び対処すべき課題等は、以下のとおりであります。

なお、文中の将来に関する事項は、当連結会計年度末現在において当社グループが判断したものであり、当該有価証券報告書に記載された将来に関する事項については、その達成を保証するものではありません。

(1) 経営方針

当社グループでは、「顧客の利益が我々の利益である」ことを念頭に、常に変革を求めて会社の活性化を図り、持続的に事業を推し進めることが株主をはじめとするステークホルダー全ての期待に応え、利益の拡大につながるものと考えております。そして、社会に貢献できる企業集団となることを目標にグループ運営を実践しております。

(2) 経営戦略等

当社グループは、2024年12月6日に発表した中期経営計画「Progress 65 ～成長と効率化の両立に向けて～」(2025～2029年度)で示しているとおり、「成長戦略と資本効率の改善」、「DX戦略の強化」、「サステナビリティへの取り組み」の3つの重点施策を柱に、事業環境に左右されない確固とした収益基盤の構築と持続可能な社会の実現に向けた貢献を目指します。

(3) 経営上の目標の達成状況を判断するための客観的な指標等

当社グループは、中長期的な株式価値向上に向け、ROE（自己資本利益率）及び自己資本比率につきましては中期経営計画「Progress 65」において公表している数値を目標にしており、継続的な向上を目指してまいります。

なお、従前から当社で資産効率の重要指標としているROI（投下資本回収率）、レンタル用資産を始めとする新規設備投資の判断基準としているEBITDA+（減価償却他調整前営業利益）も引き続き重要な指標のひとつに据えております。一方、連結売上高、連結営業利益も企業規模、収益力を表す数値であることから、これらの順調な増加が会社の成長性を示す重要な指標として認識しております。

(4) 経営環境

当社グループの主力事業である建機レンタルの主要顧客である国内建設業界におきましては、国土強靱化や防災・減災対策、インフラ老朽化対応、防衛関連工事の進展により、公共投資が底堅く推移する見通しです。民間では、都市再開発、データセンター整備、サプライチェーン強靱化、カーボンニュートラル関連投資が継続し、企業の設備投資意欲はDX・GXの進展も背景に着実に高まっていると見られます。こうした官民双方の投資環境を背景に、建設投資は堅調に推移すると予測されます。

しかしながら、建設資材・エネルギー価格の高止まりや労務需給の逼迫、建設業における時間外労働規制への対応など、供給面の制約は慢性的に続いており、事業環境には慎重な見極めが必要です。建設機械レンタル市場においても底堅い需要が見込まれる一方、供給制約を踏まえると、需要の急拡大は限定的となる見通しです。

(5) 優先的に対処すべき事業上及び財務上の課題

当社グループの主力事業である建機レンタルビジネスにおいては、営業エリアの特性と顧客のニーズに即応したレンタル資産の選択が重要であります。蓄積されたデータに基づき、営業効率の極大化を目指した資産構成を構築し、きめ細かな営業体制により強靱な収益体質を確立しなければなりません。

また、単なる物品賃貸にとどまらず、ワンストップで総合的な顧客サービスを行う「真のゼネラルレンタルカンパニー」を志向する必要があります。更に、仕入れコストや人件費の上昇などに対応すべく収益構造の改善が喫緊の課題であると認識しています。

成長戦略と資本効率の改善

建機レンタル事業におけるレンタル資産の「効率性の向上」と「生産性の向上」を目指します。

「効率性の向上」については、レンタル資産の適正な購入と資産運用のロングライフ化による償却コストの低減、及びエリアマーケティングとレンタル資産の管理強化に取り組んでまいります。次に「生産性の向上」については、レンタル資産の稼働率の向上とレンタル料の適正価格への引き上げに取り組んでまいります。

成長戦略については、従前どおりオーガニックの展開による営業基盤強化を進めると同時に、事業領域の拡大やソリューション機能の拡充に資するような有効なM & Aを適宜対応してまいります。また、海外各拠点におけるパートナー戦略を含めた営業体制の強化と資産管理及び収益管理を徹底することで海外事業における収益の底上げを図ります。引き続き将来の成長エンジンとしての海外事業の更なる充実を目指します。

人材育成、グループ、アライアンスの強化

建機レンタル業界においては、企業間競争の激化により一段と峻別・淘汰が進み、合従連衡の気運が高まる可能性があります。人的資本への投資を拡充させ、建機レンタル業界の主導的企業にふさわしい知識とスキルを持つ社員の育成に努め、国内外の事業拡大に即応した人材育成に取り組んでまいります。また、ゼネラルレンタルカンパニー構想に欠かせない事業領域拡張のため、グループ企業との連携強化・アライアンス企業との関係強化を図り、グループ間のシナジー効果向上を実現させます。

資産戦略の深化

レンタル資産の導入においては市場ニーズを最優先させながら、国土交通省が推進するi-Construction 2.0に沿ったICT機器の提供、デジタル技術を活用した安全システムや遠隔管理システムの開発を強化し、より安全で効率的な運用を実現します。また、将来の市場性や収益性を十分に検討し、導入すべき資産の構成と適正量を決定いたします。更に、資産の運用効率の向上を図るために、より一層のグループ間の連携体制の強化を進めます。

メンテナンスコストの最適化

レンタル資産の価値の維持・向上は建機レンタルビジネスにおける生命線であり、社員教育の強化、業務プロセスの効率化、プライベートブランドによる消耗品コストの圧縮により、コスト構造を改善し、最適化することにより原価率の低減を目指します。

DX戦略の強化

グループ指標のBIツールを活用した経営の可視化、WEB受発注システムの導入及び顧客への普及を進めています。RPA、BI、生成AI等の活用により、業務効率化・可視化を進め、データを基に各自が意思決定できるデータドリブン経営の実装を目指します。

持続可能な社会への貢献

シェアリングエコノミーであるレンタルビジネスによって環境等への貢献を続け、国内・海外を含めた人権及び人的資本への投資を推し進めることで、サステナブルな企業活動を発展させ社会への貢献度を高めてまいります。

2【サステナビリティに関する考え方及び取組】

当社グループのサステナビリティに関する考え方及び取組は、次のとおりであります。

なお、文中の将来に関する事項は、当連結会計年度末現在において当社グループが判断したものであります。

ESGマネジメント

当社グループは、社会と共生する「良き企業市民」として、未来を託される企業を目指して事業活動に取り組んでいます。現在、その事業活動は海外への広がりを見せながら、株主・投資家の皆様をはじめ、お取引先、社員、そして地域社会など多くのステークホルダーに支えられて成り立っています。

私たちが使命を達成し、持続的に成長するためには正しい企業行動に裏打ちされた、ステークホルダーとの深い信頼関係を築き上げることが不可欠だと考えています。当社はEnvironment（環境）、Social（社会）、Governance（ガバナンス）で構成される「ESG」を経営の中核に位置づけ、その実践に努めています。



持続可能な開発目標（SDGs）達成への貢献

2015年9月に国連サミットにおいて採択された「持続可能な開発目標（SDGs）」に盛り込まれている17の目標は世界共通で取り組むべき目標であると同時に、民間企業に対してイノベーションを求めるものであると捉えています。

当社グループも事業活動を通してSDGs達成に貢献していくことが重要であると認識しています。17の目標のなかから当社グループの事業と関連性が高いものを特定し、それらの達成に向けて下記の重点テーマにおける取り組みを推進していきます。



当社グループのESGにおける重点テーマ

		重点テーマ	関連するSDGs	当社グループの取り組み
価値創造		SDGs達成に貢献するビジネス		製品・サービスを通じて、SDGsの達成に貢献する新しい価値を創造し、持続的な社会の発展に貢献します。
価値創造を支える基盤	E	脱炭素につながる「レンタル」というビジネス 脱炭素に向けた環境対策機への資産シフト TCFDへの取り組み		限られた地球資源のなかで持続可能な社会を実現するために、環境法規の遵守、適切な環境マネジメントの推進はもとより、あらゆる事業活動において環境との関わりを認識し、環境への負荷を低減するとともに生物多様性を保全します。
	S	ディスクロージャーとIR活動の充実		公平性・透明性が高く、速やかな情報開示と開示媒体の拡充を実践するとともに、国内外の株主・投資家に向けたIR活動の充実を図ります。
		地域社会及び芸術文化への貢献		地域社会とのパートナーシップを強化し、芸術文化や教育、コミュニティの活性化に寄与・貢献することを目指します。
		安全衛生体制の強化		すべての役職員が安全で心身ともに健康で生き生きと仕事に取り組むことができる職場環境の維持・向上を目指します。
		人材育成の環境整備		さまざまな視点・考え方を持った人材がそれぞれの個性や能力を十分に発揮し、その多様性によってイノベーションが生まれる環境を目指します。
	G	コーポレート・ガバナンス コンプライアンス 内部統制システム リスクマネジメント		企業価値を向上していくために、コンプライアンスの強化、コーポレート・ガバナンスやコンプライアンスの推進が重要な経営課題であると認識し、これを推進します。

当社にとってサステナビリティとは、自らが持続的な企業価値の向上を図るとともに、社会の持続的発展に貢献していくことを基本としています。

当社は、建設機械のレンタルを主業とする事業を通じて社会における課題解決に貢献すべく努めています。近年の気候変動や人権など人類の持続性に対する危機感が増す中、2015年9月には、「持続可能な開発目標（SDGs）」が国連で採択され、2030年までに解決すべき国際社会の共通目標が定められました。また、気候変動対策の新たな国際ルールであるパリ協定が2016年11月に発効されるなど、地球規模での持続可能性の追求が期待されており、カナモトもSDGsを意識した運営を進めている中、2021年7月には気候関連財務情報開示タスクフォース（TCFD）の提言にも賛同しました。

当社では、企業価値の持続的な向上には、このような環境や社会のサステナビリティに関する課題に対して積極的かつ能動的に対応することが必要だと考えています。ついては、下記のとおりサステナビリティ方針を策定し、それを実践していくための仕組みや体制を整備しました。

「サステナビリティ基本方針」

私たちカナモトは、グループビジョンである持続可能な成長基盤の構築を目指すとともに、社会と共生する「良き企業市民」として以下の各項目を実行することにより持続可能な社会の実現に貢献します。

1. 「レンタル」というシェアリングエコノミーの特性を活かし、気候変動等の地球環境問題改善への貢献を目指します。
2. 人権の尊重、従業員の健康・労働環境への配慮を進め、社会的労働環境改善への貢献を目指します。
3. 取引先との公正・適正な取引を実践し、持続的な相互繁栄を目指します。
4. 自社の危機管理対策はもとより、日本の防災・減災・国土強靱化など自然災害等への危機管理向上への貢献を目指します。

当社は社会の変化に対応すべく、定期的にサステナビリティ委員会で、持続可能な社会の実現に向けた課題や取組状況及びその成果等について報告・協議するものとし、これを取締役会に報告しています。取締役会はその報告を受け、課題に対する取組への監視・監督機能を発揮し、その進捗や見直しの方向性を確認するとともに、重要事項については審議しています。

今後も持続的な企業価値の向上を目指し、事業を通じた社会的課題の解決をより確実なものにし、ステークホルダーの皆さまの期待に応えていきます。

1. 脱炭素につながる「レンタル」というビジネス

政府は2020年10月に「2050年にカーボンニュートラル（脱炭素化）」を宣言し、翌年4月には2030年のCO₂排出を2013年度比で46%削減するとしています。2025年2月には「第7次エネルギー基本計画」が決議され、再生可能エネルギーの拡大、世界情勢を踏まえたエネルギー安全保障の強化などが盛り込まれています。

当社グループが主業としている「レンタル」はシェアリングエコノミーそのものであり、社会全体の低炭素化に貢献するビジネスともいえます。また、当社が毎年定期的に購入している建設機械の製造業界においても、ハイブリッド機、ICT機、電気駆動機などの省エネ性能に優れた機械の開発が進んでいます。

日本建設機械工業会の資料「低炭素社会実行計画2030年目標」によれば、建設機械主要3機種（油圧ショベル、ホイールローダー、ブルドーザー）の燃費改善や、ハイブリッド式を含めた省エネ型建設機械の開発と実用化によって、2030年のCO₂削減ポテンシャルは約160万t-CO₂（1990年基準）と試算されています。また、業界全体における2030年のCO₂削減目標として「製造に係る消費エネルギー原単位を、2013年実績に対して17%減」が掲げられており、製造分野においても脱炭素への動きが加速しています。

脱炭素に向けた環境対策機への資産シフト

当社は、従前から計画的に排ガス対策機への資産シフトを実施しています。建設機械の排ガス規制に則った機種を毎年定期的に約3,000台購入し入れ替えていることに加えて、効率的な配車手配やDXの取り組みによる業務の最適化も含めると、着実に脱炭素を進めていると考えています。

また、当社ではレンタル用建設機械だけではなく、自社用の営業車両にも低燃費・低排出ガス認定を受けた車両を積極的に導入しています。ハイブリッド車の量産が始まった頃から、いち早く営業用車両に採用し、その後も同様の低燃費・低排出ガス車への更新を継続しています。

更に、営業所の屋上に太陽光発電設備を設置し、再生可能エネルギーを積極的に利用する活動も行っています。再生可能エネルギーを社内の消費電力に充てることでCO₂削減に寄与するとともに、大規模災害などで停電が発生した場合でも電源が確保でき、災害対応に必要な業務遂行体制の確保にもつながります。

脱炭素を果たし持続可能な社会を実現するためには、ユーザーニーズへの対応と環境保全への配慮の両立が不可欠です。これからも環境配慮型ビジネスであるレンタルを堅実に提供し、環境技術を活かした機械への更新を積極的に進めてまいります。

2. 気候変動関連の情報開示（TCFD提言に沿った開示）

当社は、気候変動を含む環境課題への対応を重要な経営課題の一つと認識しています。

2021年7月には、TCFD 1（気候関連財務情報開示タスクフォース）へ賛同を表明し、「TCFDコンソーシアム 2」に加入しました。

低炭素・脱炭素を求める社会や市場の動きが活発化する一方で、異常気象や水害等の激甚化が顕在化しています。建機レンタル業の社会的使命である、防災・減災・災害時の復旧への貢献をはじめ、レンタル業というシェアリングエコノミーの特性を活かし、建機の最大効率利用を目指し、事業を通じて、気候変動に関連する社会活動の解決に貢献できるよう進めてまいります。

- 1 The Task Force on Climate-related Financial Disclosuresの略。G20の要請に基づき、FSB（Financial Stability Board/金融安定理事会：各国の金融関連省庁及び中央銀行からなり、国際金融に関する監督業務を行う機関）によって2015年に設立されたタスクフォース。金融市場の不安定化リスクを低減するため、企業に対し、気候変動が事業活動に与えるリスクと機会の財務的影響、具体的な対応・戦略等を情報開示することを提言。
- 2 TCFDに賛同した投資家と企業が共同で産業ごとにシナリオ分析・定量化の手法を開発し、共有することを目的として発足されたコンソーシアム。

(1) ガバナンス

気候関連のリスク及び機会に係る組織のガバナンスについては、社長を委員長、経営層、実務メンバー等を委員とするサステナビリティ委員会にて審議・決定し、取締役会に報告しています。また特に重要な方針については、取締役会に付議し決定しています。決定された方針や施策を各部門の事業計画に組み込み実施し、更に委員会で検討し、取締役会で定期的に報告しています。なお、二酸化炭素排出につながるエネルギーの使用量について各事業所からの報告体制を確立してサステナビリティ委員会に報告し、把握・監視を実施しております。

(2) 戦略

気候関連のリスク及び機会が組織の事業・戦略・財務計画に及ぼす実際の影響及び潜在的な影響については、気候関連問題が事業に与える中長期的なインパクトを把握するため、2030年以降における国内事業のうち、建設関連事業を想定し、シナリオ分析を実施しました。分析においては、産業革命前に比べ2100年までに世界の平均気温が4 前後上昇することを想定した4 シナリオと、2 /1.5 前後上昇する2 /1.5 シナリオを採用し、各シナリオにおいて政策や市場動向の移行（移行リスク・機会）に関する分析と、災害などによる物理的変化（物理リスク・機会）に関する分析を実施しました。使用したシナリオのうち代表的なものは、移行リスク・機会の分析については、I E A（International Energy Agency、国際エネルギー機関）によるStated Policy Scenario(S T E P s)（現時点で各国が発表している環境政策は実現されるが、C O P 21パリ協定の長期目標は達成されず、2100年までの気候変動による気温上昇が産業革命以前に比べて4 程度生じることを想定したシナリオ）、I E AによるSustainable Development Scenario(S D S)（C O P 21パリ協定の長期目標達成に向けて国際的な協調が進むことにより、2100年までの気候変動による気温上昇が産業革命以前に比べて2 より低く保たれることを想定したシナリオ）、及びI E AによるNet ZERO by 2050(N Z E 2050)、物理リスク・機会の分析については、I P C C（Intergovernmental Panel on Climate Change、気候変動に関する政府間パネル）によるR C P 8.5（温室効果ガス排出量規制の対策が取られず、産業革命時期比で2.6～4.8 の気温上昇が生じることを想定したシナリオ）、I P C CによるR C P 2.6（温室効果ガス排出量が抑制され、気温上昇は産業革命時期比で0.3～1.7 程度に留まることを想定したシナリオ）及びS R 1.5（1.5 特別報告書）です。

2015年12月にフランスのパリで開催された第21回国連気候変動枠組条約締約国会議（C O P 21）において、2020年以降の温室効果ガス排出削減等のための新たな国際枠組みとして採択された協定。

主なリスクと機会、対応策は以下のとおりです。

項目			事業への影響			対応策
			概要	4 シナリオ	2 /1.5 シナリオ	
移行	リスク	炭素税の導入	事業活動に炭素税がかかりコスト増	小	中	省エネの推進、環境対策機械への移行
		脱炭素社会に向けた各種規制の強化	規制によるコスト増、需要低下	小	大	省エネの推進、環境対策機械への移行
	機会	省エネルギー・再生可能エネルギーニーズの拡大	環境にかかわる市場（再エネ、Z E B等）の拡大	中	大	省エネ・再エネ案件への積極対応
物理的	リスク	気温上昇	建設現場等の環境変化に対応するためコスト増	大	大	I C T等を活用した対応強化
		自然災害の激甚化	被害を受ける可能性、災害の影響で保険料、運賃等の上昇	中	中	サプライヤー、保険会社等とも連携したB C P強化
	機会	国土強靱化の取組	国土強靱化の需要拡大	大	大	インフラ整備案件の営業強化
		気候変動による市場の変化	気候変動対策を受けた新たな需要	中	中	市場動向に即した営業強化

(3) リスク管理

気候関連のリスクについて組織が特定・評価・管理する手法については、社長を委員長、経営層、実務メンバー等を委員とするサステナビリティ委員会にて審議・決定し、取締役会に報告しています。また特に重要な方針については、取締役会に付議し決定しています。決定された方針や施策を各部門の事業計画に組み込み実施し、更に委員会で検討し、取締役会で定期的に確認、決定報告しています。リスク管理の一つとして、地球温暖化の原因の一つである二酸化炭素の排出量について削減目標を定めるとともに、二酸化炭素排出につながるエネルギーの使用量について各事業所からの報告体制を確立してサステナビリティ委員会に報告し、把握・監視を実施しております。

また、気候変動関連リスクを含む全ての業務リスクについては、サステナビリティ委員会、内部統制委員会、コンプライアンス委員会、法務室をそれぞれ設置し、内部統制システムに対応した体制を整えています。

(4) 指標及び目標

当社は、2050年に向けた長期目標を含むCO2削減目標（総量・原単位）を設定し、事業活動におけるCO2排出削減の取組を推進しています。

指標及び目標

指標		目標年	目標内容
スコープ1	燃料使用に伴う排出	2030年	50%削減（2013年比）
スコープ2	購入した電力・熱等の使用に伴う排出	2030年	50%削減（2013年比）

（注）スコープ3につきましては、引き続きカテゴリの選定及び体制の構築に取組んでまいります。

実績

指標	基準年（2013年）	2023年度	2024年度	2030年目標
スコープ1	6,076t-CO2	6,011t-CO2	6,440t-CO2	3,038t-CO2
スコープ2	5,677t-CO2	4,596t-CO2	4,354t-CO2	2,839t-CO2

（注）目標達成に向けた施策

- ・化石燃料の削減として、社有車のHV車、EV車の積極的導入
- ・使用電力量の削減として、社有施設の省電力化に向けた設備の切替等

3. 人的資本政策

戦略

(1) 基本方針

建設機械をレンタルする当社のビジネスモデルでは、お客様に提供できる付加価値は、建設機械そのものからではなく、社員一人ひとりが生み出すものであると考えております。従いまして、人材を確り教育しそれぞれのスキルを向上させていくことで、人的資本の価値を高めていくことが重要です。以下の2項目を基本とし、更に以下の2方針に基づき具体化してまいります。

エンゲージメント

当社グループ運営の中心に以下の3つの行動指針を掲げております。

イ. 変革を求め会社の活性化に総力を結集せよ

ロ. 我が社は利益を追求する戦闘集団であることを自覚せよ

ハ. 自主・自律の心を持って

この指針を基に、長年にわたり社員のロイヤリティの向上を図ってまいりましたが、これを更に会社と社員がお互いに信頼しあうエンゲージメントに高めることを目指します。

ダイバーシティ&インクルージョン(多様性の受容)

人種・国籍・性別・年齢といった、社員それぞれの違いを受け入れ認め合う一体感を醸成していきます。

イ. 正社員2,018名の内、外国籍の社員は1.09%の22名

ロ. 2025年6月現在の障がい者雇用率は3.28%(法定雇用率は2.5%)

ハ. 正社員の新卒:キャリア採用比率は38.6%:61.4%、内役職者の比率も36.1%:63.9%と略同等

(2) 人材育成方針

当社は、高水準の知識とスキルを持つ優秀な人材こそが持続的成長の推進力になると考え、以下の「人材育成方針」を定めています。

企業理念及び行動指針を具現化できる人材を育成する

自主的にスキルや資格の取得を目指す社員の支援を行う

多様な視点や価値観の醸成を目指し、研修制度の拡充や社外との交流を促進する

(3) 社内環境整備方針

社員が心身ともに健康に、そして安全に業務に取り組める環境を作り上げていく

安全衛生体制の強化

健康、メンタルヘルスの維持、向上

イ. 2022年11月より、福利厚生カフェテリアプランを導入

ロ. 2023年3月より、従来の4週7休制から4週8休制に移行

ハ. 2023年10月に、社長より「カナモト健康経営宣言」を発出、「健康経営優良法人」認定

ニ. 2025年10月に、全管理職対象に従業員の健康に関するe-ラーニングを実施、以降の昇格者にも継続実施

ハラスメント対策

イ. 2022年2月に、全管理職対象にe-ラーニングを実施、以降の昇格者にも継続実施

ロ. 2025年3月に、全社員対象に学習コンテンツを開示。ハラスメント防止のため社内啓発を実施

指標及び目標

当社は、すべての役職員がその能力を十分に発揮できるよう、性別に関わらず仕事と生活の調和が図れる働きやすい環境の整備に努めるため、以下のとおり「一般事業主行動計画」を策定しております。

(1) 計画期間

2021年4月1日から2026年3月31日までの5年間

(2) 内容

- 目標1 女性が活躍できる職域を拡大し、女性役職者数を現在の30%増とする
 - 対策 イ．女性の営業職への職種転換、営業所事務長・ブロック事務長への積極的な登用
 - ロ．女性の営業職・技術職での採用強化と、社内交流会・研修充実による定着の促進
 - ハ．女性のキャリア形成の為に事務職リーダーシップ研修・上級役職者養成研修の拡充
- 目標2 社員がより生き生きと、長く働くことができる職場環境を整備し、年次有給休暇取得率を30%向上する
 - 対策 イ．ワークライフバランス確保に資するノー残業デイの継続や有給休暇取得率向上に向けたモニタリングの強化
 - ロ．職場での相互理解・協力体制構築に資する子育て・介護の両立支援制度の周知
- 目標3 地域の子ども達や学生の職業観・就業イメージの醸成に取り組む
 - 対策 イ．各地域のイベントでの従業員や取引先・地域社会の子ども達との交流の実施
 - ロ．学生を対象としたインターンシップ、学校と連携した授業協力・仕事見学会の実施

更に、第61期から第65期に亘る中期経営計画には、人的資本投資の拡充策を以下のとおり掲げております。

人的資本投資の拡充により、生産性を向上させ競争優位を確立する

給与水準引上とエンゲージメント向上による社員定着率の改善

イ．給与水準のコンスタントな引き上げと各種手当の見直し

ロ．キャリアパス明確化と適性検査や自己申告を重視した登用の活性化

社内研修拡充によるキャリア開発機会の提供

イ．各事業部やDX戦略室との連携強化による社内研修内容の拡充

アップスキリングからリスキリングへの展開

ロ．常設の研修施設設置の実現

社内ノウハウ共有による生産性の向上

イ．eラーニングプラットフォーム活用による社内ノウハウの共有推進

なお、人的資本に関する戦略並びに指標及び目標について、規模・制度の違いにより、当社グループにおける記載が困難であるため、当社のみの内容を記載しています。

4. カナモトグループ人権方針

当社グループは、企業活動全体において、すべての人が生まれながらにして持つ基本的権利である人権を尊重する責任を果たします。当社は「行動指針」の1つとして「自主・自律の心を持って」と定めています。自律とは自らの中でしっかりとルールを設けて、そのルールに則って判断・行動することです。このように当社は人間尊重を行動指針において定めています。本方針は、当社グループにおける人権の尊重に関する考え方を明確にしたものであり、当社グループのすべての役員、従業員（正社員、嘱託社員、派遣社員を含むすべての社員）に適用し、サプライチェーンを構成する取引先の皆様に対しても、本方針を理解し支持していただくことを期待します。

（１）国際規範の尊重

当社グループは、「国際人権章典」「労働における基本的原則及び権利に関するＩＬＯ宣言」「子どもの権利とビジネス原則」「ＯＥＣＤ多国籍企業ガイドライン」「国連グローバル・コンパクトの10原則」等の人権に関する国際規範を支持、尊重します。

（２）法令等の遵守

企業活動を行う国・地域で適用されるすべての法令とその精神、国際ルール及び社会規範を遵守します。なお、国際的に認められた人権基準と現地法の矛盾に直面した際には、国際的に承認された人権の基準を尊重するための方法を追求します。

（３）人権の尊重

当社グループでは、企業活動全体において、人権侵害をゼロにすることをめざします。

また、図らずも問題が生じた場合には速やかに問題を解決することをめざします。

当社グループは以下への取り組みを通じて人権への責任を果たしていきます。

人権デュー・ディリジェンス

当社グループは、人権デュー・ディリジェンスのしくみを通じて、人権への負の影響を特定し、その防止、又は軽減に取り組みます。

救済

当社グループが人権に対する負の影響を引き起こした、あるいはこれに関与したことが明らかになった場合、適切な手続きを通じてその救済に取り組みます。

苦情処理メカニズム（通報制度）

当社グループは、社内外から報告可能な通報制度を構築・運用し、人権問題に関する違反の通報について適切に対応していきます。通報窓口は社内担当者のみならず、外部の弁護士を選択することが可能であり、利用に際しては秘密が厳守され、利用者は通報によりいかなる不利益な扱いも受けません。

教育・研修

当社グループは、本方針が事業活動全体に定着するように、必要な手続きの中に人権方針の考えを反映するとともに、当社グループのすべての役員・従業員が本方針について十分な理解を得るために必要な教育・研修を実施します。

ステークホルダーとの対話・協議

当社グループは、人権に対する実際の又は潜在的な負の影響に関する対応について、関連するステークホルダーや社外の専門家との対話・協議を行います。

情報の開示

当社グループは、本方針に基づく人権尊重の取り組みについて、報告します。

3【事業等のリスク】

有価証券報告書に記載した事業の状況、経理の状況等に関する事項のうち、経営者が連結会社の財政状態、経営成績及びキャッシュ・フローの状況に重要な影響を与える可能性があると認識している主要なリスクは、以下のとおりであります。

なお、文中における将来に関する事項は、当連結会計年度末現在において当社グループが判断したものです。

(1) 経済情勢について

当社グループの主力事業である建設関連は、官需・民需を問わず国内建設投資動向により、収益が大きく左右されます。よって、公共事業の大幅な削減、民間工事の落ち込み等が発生した場合、又は受注競争の激化によるレンタル資産の貸出価格や運用状況の悪化によるレンタル資産の稼働率が低下した場合には、今後の業績に影響を及ぼす可能性があります。なお、海外向け中古建機販売は売却時期によってはその時点での世界経済、為替動向にも影響を受けます。

(2) 業績の季節変動について

公共事業は、毎年4月に予算決定がなされてから実際に工事が着工されるまで概ね6ヶ月のタイムラグが生じます。従って、当社グループの主力事業である建設関連は、每期10月頃から3月にかけて最盛期を迎え、この期間に建設機械のレンタル需要が最も大きくなるというトレンドがあります。このため当社グループの売上高及び利益は上期(11～4月の6ヶ月間)に集中する傾向があります。

(3) 金利動向について

当社グループは、レンタル用資産等の取得、営業所出店に係る設備投資需要や事業活動に係る運転資金需要に対し、内部資金を充当するほか、外部から資金を調達しております。これらの外部資金については、極力金利固定化等により金利変動による影響の軽減に努めておりますが、短期間の大幅な金利変動によっては、当社グループの業績及び財務状況等に影響を及ぼす可能性があります。

(4) 債務保証について

当社グループは、関係会社の借入金に対しての債務保証契約を金融機関との間で締結しております。将来、債務保証の履行を求められる状況が発生した場合には、当社グループの業績及び財務状況等に悪影響を及ぼす可能性があります。

(5) 固定資産の減損会計について

当社グループは、「固定資産の減損に係る会計基準」を適用しております。今後の経営環境の著しい悪化等により固定資産の収益性が悪化した場合には、当社グループの業績及び財政状況等に影響を及ぼす可能性があります。

(6) 海外事業について

当社グループの在外子会社及び関連会社が実施する事業に関して、現地国の政情の変化、経済状況の変化、予期せぬ法令・規制の変更等により、影響を受ける可能性があります。当社グループは、在外子会社及び関連会社が所在する各国の情勢を定期的にモニタリングし、経営サポート等を図っております。

4【経営者による財政状態、経営成績及びキャッシュ・フローの状況の分析】

(1) 経営成績等の状況の概要

当連結会計年度における当社グループ（当社及び連結子会社）の財政状態、経営成績及びキャッシュ・フロー（以下、「経営成績等」という。）の状況の概要は次のとおりであります。

財政状態及び経営成績の状況

経営成績

当連結会計年度におけるわが国経済は、雇用・所得環境の改善等を背景に、緩やかな回復基調で推移しました。しかしながら、物価上昇の継続や地政学的リスク、米国の通商政策の影響などにより、景気の先行きは依然として不透明な状況が続いております。

当社グループが関連する建設業界におきましては、公共投資は底堅く推移し、民間設備投資も堅調な企業収益を背景に持ち直しました。一方で、建設資材価格の高止まりや建設技能労働者の不足が長期化しており、業界を取り巻く環境は依然として厳しい状況にあります。

このような状況のなか、当社グループでは、中期経営計画「Progress 65」（2025～2029年度）の実現に向け、3つの重点施策「成長戦略と資本効率の改善」「DX戦略の強化」「サステナビリティへの取り組み」を着実に進め、持続可能な収益基盤の拡充に努めております。

2025年10月期の連結業績につきましては、売上高は2,132億66百万円（前年同期比2.9%増）となりました。利益面につきましては、営業利益は173億69百万円（同19.2%増）、経常利益は179億51百万円（同18.0%増）、また、親会社株主に帰属する当期純利益は109億77百万円（同21.8%増）となりました。

セグメントの業績は、次のとおりであります。

イ．建設関連

主力事業である建設関連におきましては、公共工事の継続や都市再開発案件の進展により、地域ごとの需要動向は異なるものの、建設機械レンタルの需要は堅調に推移しております。

また、当社グループでは、収益性向上に向けた運用効率の改善や営業プロセスの高度化を進めるとともに、顧客ニーズに即した営業ツールの最適化も図るなど、さらなる事業成長に繋がる体制整備を推進しました。

これらの結果、同事業における地域別売上高の前年同期比は、北海道地区5.2%増、東北地区4.6%減、関東甲信越地区6.2%増、西日本地区8.0%増、九州沖縄地区2.4%増となりました。

中古建機販売につきましては、レンタル用資産の運用期間の延長を進めつつ、期初計画に基づき売却を実施していることから、売上高は前年同期比7.8%増となりました。

以上の結果、建設関連の売上高は1,902億25百万円（前年同期比3.3%増）、営業利益は158億60百万円（同22.6%増）となりました。

ロ．その他

鉄鋼関連、情報機器関連、福祉関連は事業ごとに差はあったものの全体としては概ね見通しどおりに推移したことから、売上高は230億40百万円（前年同期比0.0%減）、営業利益は9億41百万円（同13.6%減）となりました。

財政状態

当連結会計年度末の総資産は、前連結会計年度末から12億35百万円増加し3,240億88百万円となりました。これは主に「現金及び預金」が100億6百万円と増加した一方で、「受取手形、売掛金及び契約資産」は28億7百万円、「レンタル用資産」は53億29百万円とそれぞれ減少したことによるものであります。

負債合計は、前連結会計年度末から65億14百万円減少し1,666億25百万円となりました。これは主に「電子記録債務」は99億18百万円、「長期借入金」は50億16百万円とそれぞれ増加した一方で、「支払手形及び買掛金」は125億3百万円、「1年内返済予定の長期借入金」は39億50百万円、「長期未払金」は33億98百万円とそれぞれ減少したことによるものであります。

純資産合計は、前連結会計年度末から77億49百万円増加し1,574億63百万円となりました。これは主に「親会社株主に帰属する当期純利益」を109億77百万円計上した一方で、剰余金の配当により31億62百万円と減少したことによるものであります。

キャッシュ・フローの状況

当連結会計年度末の現金及び現金同等物（以下、「資金」という。）は605億92百万円となり、前連結会計年度末から100億6百万円増加しました。各キャッシュ・フローの状況は以下のとおりです。

（営業活動によるキャッシュ・フロー）

営業活動によって得られた資金は474億15百万円（前年同期比13.7%増）となりました。これは主に「税金等調整前当期純利益」は172億62百万円、「減価償却費」は343億97百万円の収入をそれぞれ計上した一方で、「法人税等の支払額」は58億83百万円、「レンタル用資産の取得による支出」は51億58百万円、「仕入債務の増減額」は24億44百万円の支出をそれぞれ計上したことが要因であります。

（投資活動によるキャッシュ・フロー）

投資活動によって支出した資金は47億31百万円（前連結会計年度末は27億29百万円の支出）となりました。これは主に「有形固定資産の取得による支出」を39億85百万円計上したことが要因であります。

（財務活動によるキャッシュ・フロー）

財務活動によって支出した資金は326億54百万円（前連結会計年度末は335億29百万円の支出）となりました。これは主に「長期借入れによる収入」は221億円の収入を計上した一方で、「長期借入金の返済による支出」は230億5百万円、「割賦債務の返済による支出」は244億54百万円、「配当金の支払額」は31億60百万円及び「自己株式の取得による支出」は19億99百万円の支出をそれぞれ計上したことが要因であります。

販売の実績

当連結会計年度の販売実績をセグメントごとに示すと、下表のとおりであります。

セグメントの名称	当連結会計年度 (自 2024年11月1日 至 2025年10月31日)	前年同期比 (%)
建設関連	190,225百万円	3.3
その他	23,040百万円	0.0
セグメント間取引消去	-	-
合計	213,266百万円	2.9

(2) 経営者の視点による経営成績等の状況に関する分析・検討内容

経営者の視点による当社グループの経営成績等の状況に関する認識及び分析・検討内容は次のとおりであります。なお、文中の将来に関する事項は、当連結会計年度末現在にて判断したものであります。

財政状態及び経営成績の状況に関する認識及び分析・検討内容

当社グループの当連結会計年度の財政状態及び経営成績は、「 4 経営者による財政状態、経営成績及びキャッシュ・フローの状況の分析 (1) 経営成績等の状況の概要 財政状態及び経営成績の状況」に記載のとおりであります。また、当社グループの経営成績に重要な影響を与える要因については、「 3 事業等のリスク」に記載のとおりであります。

なお、当社グループの目標とする経営指標の実績値は、下表のとおりであります。

	前連結会計年度 (自 2023年11月 1 日 至 2024年10月31日)	当連結会計年度 (自 2024年11月 1 日 至 2025年10月31日)
自己資本比率	43.4%	45.4%
R O E (自己資本利益率)	6.6%	7.6%
E B I T D A + (減価償却他調整前営業利益)	61,714百万円	63,685百万円

キャッシュ・フローの状況の分析・検討内容並びに資本の財源及び資金の流動性に係る情報

イ．キャッシュ・フローの状況の分析・検討内容

当社グループのキャッシュ・フローの状況の分析については、「 4 経営者による財政状態、経営成績及びキャッシュ・フローの状況の分析 (1) 経営成績等の状況の概要 キャッシュ・フローの状況」に記載のとおりであります。

ロ．資本の財源及び資金の流動性

当社グループの運転資金需要の主なものは、売上原価、販売費及び一般管理費の営業費用であります。投資を目的とした資金需要は、レンタル用資産の購入及び有形固定資産の取得等によるものであります。短期運転資金は自己資金及び金融機関からの短期借入を基本としており、設備投資や長期運転資金の調達につきましては、割賦契約及びリース契約等の資金調達手段を活用しながら安定的な資金の源泉を確保するため、金融機関からの長期借入を行うことを基本としております。

なお、当連結会計年度末における借入金及びリース債務等を含む有利子負債残高は、下表のとおりであります。

	年度別要支払額 (百万円)				
契約債務	合計	1 年以内	1 年超 3 年以内	3 年超 5 年以内	5 年超
短期借入金	310	310	-	-	-
長期借入金	54,799	17,380	26,202	10,940	275
長期未払金 (割賦)	55,794	19,621	26,469	9,091	611
リース債務	4,997	1,699	2,303	889	105

上記の表において、連結貸借対照表の 1 年内返済予定の長期借入金、未払金に含まれている割賦契約に係る未払金及び流動負債のリース債務は、長期借入金、長期未払金 (割賦) 及びリース債務にそれぞれ含めております。

重要な会計上の見積り及び当該見積りに用いた仮定

連結財務諸表の作成に当たって用いた会計上の見積り及び当該見積りに用いた仮定のうち、重要なものについては、「第 5 経理の状況 1 連結財務諸表等 (1) 連結財務諸表 注記事項 (重要な会計上の見積り) 」に記載のとおりであります。

(3) 経営成績に影響を与える重要な要因について

「 3 事業等のリスク」に記載のとおりであります。

(4) 財務政策

レンタル用資産購入等の設備投資計画を踏まえながら、より有効かつ安価な資金調達手段を模索しており、資金調達と資金運用の多様化・効率化を図りつつ、資産・負債バランスの軽量化に取り組んでおります。

5 【重要な契約等】

該当事項はありません。

6 【研究開発活動】

該当事項はありません。

第3【設備の状況】

1【設備投資等の概要】

当社グループでは、営業エリアの拡大や売上競争の激化に対処するため、建設関連事業を中心に32,266百万円の設備投資を実施しました。

主力事業である建設関連においては、適正な資産構成の維持を目的とした既存機械の更新や営業規模の拡大に伴う増強のためにレンタル用資産で27,911百万円の設備投資を実施しました。また、シェア拡大のため、営業拠点の新設、その他移転等で4,354百万円の設備投資を実施しました。

セグメントのその他においては、特に重要な設備投資はありません。

当連結会計年度完成の主要な設備としては、レンタル用資産設備及び新設営業所と付帯設備等があります。

なお、当連結会計年度において重要な設備の売却、除却等はありません。

2【主要な設備の状況】

当社グループにおける主要な設備は、次のとおりであります。

(1) 提出会社

2025年10月31日現在

事業所名 (所在地)	セグメントの 名称	設備の内容	帳簿価額						従業員数 (人)
			レンタル用 資産 (百万円)	建物及び 構築物 (百万円)	機械装置及 び運搬具 (百万円)	土地 (百万円) (面積㎡)	その他 (百万円)	合計 (百万円)	
苫小牧営業所 (北海道苫小牧市) ほか211営業所	建設関連	レンタル・ 販売設備	59,863	11,078	1,254	30,011 (1,057,305)	326	102,534	1,756
札幌事業所 (北海道札幌市) ほか2事業所	その他	レンタル・ 販売設備	283	20	1	20 (14,109)	1	327	43
本社 (札幌市中央区)	全社(共通)	管理設備	-	2,236	69	4,597 (116,573)	195	7,100	202

(注) 帳簿価額「その他」は、「工具、器具及び備品」及び「建設仮勘定」であります。

(2) 国内子会社

2025年10月31日現在

会社名	事業所名 (所在地)	セグメント の名称	設備の内容	帳簿価額						従業員数 (人)
				レンタル用 資産 (百万円)	建物及び構築 物 (百万円)	機械装置及 び運搬具 (百万円)	土地 (百万円) (面積㎡)	その他 (百万円)	合計 (百万円)	
㈱アシスト	本社兼営業所 (北海道北広島市)	建設関連	レンタル・ 販売設備	693	177	15	28 (4,894)	13	929	159
㈱カンキ	本社兼営業所 (神戸市須磨区)	建設関連	レンタル・ 販売設備	1,431	55	2	0 (1,366)	9	1,499	76
㈱セントラル	本社兼営業所 (岩手県奥州市)	建設関連	レンタル・ 販売設備	1,038	166	20	80 (26,907)	34	1,340	72
㈱ソーキ	本社兼営業所 (大阪市西区)	建設関連	レンタル・ 販売設備	1,563	87	0	-	71	1,722	232
東洋工業㈱	本社兼営業所 (東京都港区)	建設関連	レンタル・ 販売設備	705	21	9	196 (11,888)	1	934	22
㈱ニシケン	本社兼営業所 (福岡県久留米市)	建設関連 ・その他	レンタル・ 販売設備	18,262	3,705	354	4,704 (247,391)	335	27,362	788
ユナイト㈱	本社兼営業所 (東京都中央区)	建設関連	レンタル・ 販売設備	11,548	2,891	50	196 (9,933)	42	14,730	459

(注) 帳簿価額「その他」は、「工具、器具及び備品」及び「建設仮勘定」であります。

(3) 在外子会社

2025年10月31日現在

会社名	事業所名 (所在地)	セグメント の名称	設備の内容	帳簿価額						従業員数 (人)
				レンタル用 資産 (百万円)	建物及び構 築物 (百万円)	機械装置及 び運搬具 (百万円)	土地 (百万円) (面積㎡)	その他 (百万円)	合計 (百万円)	
卡纳磨拓(中国) 投资有限公司	本社 (中国上海市)	建設関連	レンタル・ 販売設備	805	6	8	-	29	850	16
PORTER EXCAVATIONS PTY.LTD.	本社 (オーストラリア パララット)	建設関連	レンタル・ 販売設備	10,309	24	481	-	247	11,062	75

(注) 帳簿価額「その他」は、「工具、器具及び備品」、「建設仮勘定」及び「リース資産」であります。

3【設備の新設、除却等の計画】

当社グループの設備投資については、業界動向、投資効率等を総合的に勘案して策定しております。

設備計画は原則的に連結会社各社が個別に策定していますが、計画策定に当たってはグループ内で当社を中心に調整を図っております。

当連結会計年度末における重要な設備の新設、改修計画は次のとおりであります。また、経常的な設備の更新による売却・除却等を除き、重要な設備の売却・除却の計画はありません。

なお、連結子会社においては重要な設備投資計画はありません。

重要な設備の新設

会社名	事業所名 (所在地)	セグメント の名称	設備の内容	投資予定金額		資金調達方法	着手及び完了予定年月		完成後の 増加能力
				総額 (百万円)	既支払額 (百万円)		着手	完了	
(株)カナモト	苫小牧営業所(北海道 苫小牧市)ほか	建設関連	レンタル用資産・ 販売設備	15,437	-	自己資金・借 入金	2025年11月	2026年10月	-

(注) 完成後の増加能力については、その貸出能力の合理的な測定が困難であるため、記載を省略しております。

第4【提出会社の状況】

1【株式等の状況】

(1)【株式の総数等】

【株式の総数】

種類	発行可能株式総数(株)
普通株式	130,000,000
計	130,000,000

【発行済株式】

種類	事業年度末現在 発行数(株) (2025年10月31日)	提出日現在 発行数(株) (2026年1月21日)	上場金融商品取引所名 又は登録認可金融商品 取引業協会名	内容
普通株式	38,742,241	38,742,241	東京証券取引所プライム市場 札幌証券取引所	権利内容に何ら限定のない当社 における標準となる株式、単元 株式数は100株であります。
計	38,742,241	38,742,241	-	-

(2)【新株予約権等の状況】

【ストックオプション制度の内容】

該当事項はありません。

【ライツプランの内容】

該当事項はありません。

【その他の新株予約権等の状況】

該当事項はありません。

(3)【行使価額修正条項付新株予約権付社債券等の行使状況等】

該当事項はありません。

(4)【発行済株式総数、資本金等の推移】

年月日	発行済株式総数 増減数(千株)	発行済株式総数 残高(千株)	資本金増減額 (百万円)	資本金残高 (百万円)	資本準備金増減 額(百万円)	資本準備金残高 (百万円)
2018年11月28日 (注)1	2,250	38,342	3,546	17,199	3,546	18,320
2018年12月19日 (注)2	400	38,742	630	17,829	630	18,950

(注)1. 有償一般募集 2,250千株

発行価額 3,288円

資本組入額 1,576.20円

2. 有償第三者割当(オーバーアロットメントによる売出しに関連した第三者割当増資)

400千株

発行価額 3,288円

資本組入額 1,576.20円

割当先 野村證券株式会社

(5)【所有者別状況】

2025年10月31日現在

区分	株式の状況（１単元の株式数100株）								単元未満株式の状況（株）
	政府及び地方公共団体	金融機関	金融商品取引業者	その他の法人	外国法人等		個人その他	計	
					個人以外	個人			
株主数（人）	-	26	17	156	194	7	4,656	5,056	-
所有株式数（単元）	-	105,119	15,464	62,572	103,391	965	99,668	387,179	24,341
所有株式数の割合（％）	-	27.15	3.99	16.16	26.70	0.25	25.75	100.00	-

(注)1. 自己株式3,917,064株は「個人その他」に39,170単元及び「単元未満株式の状況」に64株含めて記載しております。

2. 上記「その他の法人」及び「単元未満株式の状況」の欄には、証券保管振替機構名義の株式が、それぞれ42単元及び10株含まれております。

(6) 【大株主の状況】

2025年10月31日現在

氏名又は名称	住所	所有株式数 (千株)	発行済株式 (自 己株式を除 く。) の総数に 対する所有株式 数の割合 (%)
日本マスタートラスト信託銀行(株) (信託口)	東京都港区赤坂 1 - 8 - 1	3,733	10.72
(株) 日本カストディ銀行 (信託口)	東京都中央区晴海 1 - 8 - 12	2,217	6.37
STATE STREET BANK AND TRUST COMPANY 505223 (常任代理人 (株) みずほ銀行決済営業部)	P.O. BOX 351 BOSTON MASSACHUSETTS 02101 U.S.A (東京都港区港南 2 - 15 - 1)	1,174	3.37
オリックス(株)	東京都港区浜松町 2 - 4 - 1	960	2.76
カナモトキャピタル(株)	札幌市中央区大通東 3 - 1 - 19	915	2.63
(株) 北海道銀行	札幌市中央区大通西 4 - 1	888	2.55
(株) 北洋銀行	札幌市中央区大通西 3 - 7	763	2.19
上田八木短資(株)	大阪市中央区高麗橋 2 - 4 - 2	700	2.01
東京海上日動火災保険(株)	東京都千代田区大手町 2 - 6 - 4	668	1.92
S M B C 日興証券(株)	東京都千代田区丸の内 3 - 3 - 1	666	1.91
計	-	12,688	36.43

(注) 1 . 上記のほか、自己株式が3,917千株あります。

2 . 上記、日本マスタートラスト信託銀行(株)の3,733千株及び(株) 日本カストディ銀行の2,217千株は、信託業務に係る株式であります。

(7) 【議決権の状況】

【発行済株式】

2025年10月31日現在

区分	株式数 (株)	議決権の数 (個)	内容
無議決権株式	-	-	-
議決権制限株式 (自己株式等)	-	-	-
議決権制限株式 (その他)	-	-	-
完全議決権株式 (自己株式等)	普通株式 3,917,000	-	権利内容に何ら限定のない当社における標準となる株式
完全議決権株式 (その他)	普通株式 34,800,900	348,009	同上
単元未満株式	普通株式 24,341	-	同上
発行済株式総数	38,742,241	-	-
総株主の議決権	-	348,009	-

(注) 完全議決権株式 (その他) には、証券保管振替機構名義の株式4,200株 (議決権の数42個) が含まれております。

【自己株式等】

2025年10月31日現在

所有者の氏名又は名称	所有者の住所	自己名義所有 株式数 (株)	他人名義所有 株式数 (株)	所有株式数の 合計 (株)	発行済株式総数 に対する所有株式 数の割合 (%)
(株) カナモト	札幌市中央区大通東 3 - 1 - 19	3,917,000	-	3,917,000	10.11
計	-	3,917,000	-	3,917,000	10.11

2【自己株式の取得等の状況】

【株式の種類等】 会社法第155条第3号に該当する普通株式の取得及び会社法第155条第7号に該当する普通株式の取得

(1)【株主総会決議による取得の状況】

該当事項はありません。

(2)【取締役会決議による取得の状況】

会社法第165条第3項の規定により読み替えて適用される同法第156条の規定にもとづく取得

区分	株式数(株)	価額の総額(円)
取締役会(2024年12月6日)での決議状況 (取得期間 2024年12月9日～2025年8月29日)	900,000	2,000,000,000
当事業年度前における取得自己株式	-	-
当事業年度における取得自己株式	637,300	1,999,849,681
残存決議株式の総数及び価額の総額	262,700	150,319
当事業年度の末日現在の未行使割合(%)	29.2	0.0
当期間における取得自己株式	-	-
提出日現在の未行使割合(%)	29.2	0.0

区分	株式数(株)	価額の総額(円)
取締役会(2025年12月5日)での決議状況 (取得期間 2025年12月8日～2026年6月30日)	900,000	3,000,000,000
当事業年度前における取得自己株式	-	-
当事業年度における取得自己株式	-	-
残存決議株式の総数及び価額の総額	-	-
当事業年度の末日現在の未行使割合(%)	-	-
当期間における取得自己株式	99,400	381,022,993
提出日現在の未行使割合(%)	89.0	87.3

(注) 当期間における取得自己株式には、2026年1月1日からこの有価証券報告書提出日までの取締役会決議により取得した株式は含まれておりません。

(3)【株主総会決議又は取締役会決議に基づかないものの内容】

区分	株式数(株)	価額の総額(円)
当事業年度における取得自己株式	3,294	45,920
当期間における取得自己株式	220	-

(注) 1. 当事業年度における取得自己株式は、譲渡制限付株式報酬に係る無償取得3,280株及び単元未満株式の買取り14株によるものです。

2. 当期間における取得自己株式は、譲渡制限付株式報酬に係る無償取得によるものです。

3. 当期間における取得自己株式には、2026年1月1日からこの有価証券報告書提出日までの単元未満株式の買取りによる株式及び譲渡制限付株式報酬に係る無償取得は含まれておりません。

(4) 【取得自己株式の処理状況及び保有状況】

区分	当事業年度		当期間	
	株式数(株)	処分価額の総額 (円)	株式数(株)	処分価額の総額 (円)
引き受ける者の募集を行った取得自己株式	-	-	-	-
消却の処分を行った取得自己株式	-	-	-	-
合併、株式交換、株式交付、会社分割に係る移 転を行った取得自己株式	-	-	-	-
その他 (単元未満株式の売渡請求による売渡)	-	-	-	-
その他 (譲渡制限付株式報酬による自己株式の処分)	24,200	59,111,210	-	-
保有自己株式数	3,917,064	-	4,016,684	-

(注) 1 . 保有自己株式は受渡日基準で記載しております。

- 2 . 当事業年度における「その他(譲渡制限付株式報酬による自己株式の処分)」は2025年 1 月23日開催の取締役会決議に基づき実施した、譲渡制限付株式報酬としての自己株式の処分であります。
- 3 . 当期間における処分自己株式には、2026年 1 月 1 日からこの有価証券報告書提出日までの単元未満株式の売渡による株式、譲渡制限付株式報酬に係る無償取得は含まれておりません。
- 4 . 当期間における保有自己株式には、2026年 1 月 1 日からこの有価証券報告書提出日までの単元未満株式の買取り及び売渡による株式、譲渡制限付株式報酬に係る無償取得は含まれておりません。

3 【配当政策】

当社は、株主の皆様に対する利益還元を最重要の経営課題の一つとして位置付けております。

当社は、中間配当と期末配当の年 2 回の剰余金の配当を行うことを基本方針としており、剰余金の配当の決定機関は、中間配当及び期末配当ともに取締役会であります。

配当政策に関しましては、今後も事業環境に関わらず一定の配当を安定して行い、更に業績に応じて利益還元を加える累進配当を目指してまいります。その上で、財務体質の強化と将来の積極的事業展開に必要な内部留保の充実を図ることを基本方針としております。

2025年10月期の中間配当は45円、期末配当50円と合わせて、1株当たり年間配当は95円とすることを取締役会で決議しております。

また、内部留保金は、レンタル用資産等の設備投資の源泉として株主資本充実に充てる予定です。なお、資本政策を機動的に行えるよう自己株式買入れの体制も整えております。

当社は、「剰余金の配当等会社法第459条第 1 項各号に定める事項については、法令に別段の定めがある場合を除き、取締役会の決議によって定め、株主総会の決議によらないものとする。」旨を定款に定めております。

当事業年度に係る剰余金の配当は以下のとおりであります。

決議年月日	配当金の総額 (百万円)	1株当たり配当額 (円)
2025年 6 月 6 日 取締役会決議	1,567	45.00
2025年12月25日 取締役会決議	1,741	50.00

4【コーポレート・ガバナンスの状況等】

(1)【コーポレート・ガバナンスの概要】

コーポレート・ガバナンスに関する基本的な考え方

当社のコーポレート・ガバナンスに関する基本的な考え方は、株主、顧客、協力会社、地域社会、社員・家族との信頼を創造して、より強固にすることが会社の持続的発展と企業価値の向上に繋がるとの経営理念のもと、事業活動を行なっております。そのために社内管理体制を整備するとともに、経営の透明性・公正性の維持向上に努め、適時情報開示と経営に対する情報のフィードバック体制を確立して、適時適切な施策を実施していくことが、当社のコーポレート・ガバナンスに関する基本的な考え方であります。

また、当社の経営理念がより具体的に社内へ周知されるよう以下の行動指針を定めております。

1 変革を求め会社の活性化に総力を結集せよ

会社を取り巻く外部環境は、常に変わり続けており、ひとところに留まることはありません。環境の変化に対応し、自己変革しなければ、その先に待ち構えるものは衰弱であり、倒産であります。常に活力みなぎる組織であるために、絶え間ない自己変革が必要とされます。過去の成功体験は確実に慢心という副作用をもたらします。成功はなるべく早く忘れ去り、失敗にこそ学ぶ、という心構えが我々に求められています。

2 我が社は利益を追求する戦闘集団であることを自覚せよ

会社には、提供する商品やサービスを通じた社会貢献や、納税、雇用維持等々、様々な目的がありますが、会社が存続しなければ意味をなしません。そして、会社の存続は利潤によってのみ保証されるものであり、利潤は自ら勝ち取るものであります。

しかしながら、利潤獲得のためなら、どんな手段も許されるというのではなく、会社のみならず個人個人が一社会人としてコンプライアンスを遵守し、公的存在(パブリックカンパニー)として、不正行為には一切加担してはなりません。

3 自主・自律の心を持て

他人に頼ることなく我々の会社・我々の生活は自分自身で守る、ということであります。我々は己の力を頼りに、大きく飛躍する余地をもっていますが、一方で、失敗したからといって、誰も後始末してくれることはありません。全て自己責任であります。

外部環境が悪い時こそ、自己変革の好機、それにより、競合他社に差をつける好機であります。

企業統治の体制の概要及び当該体制を採用する理由

コーポレート・ガバナンスは、企業の社会的価値を高めるための基盤となります。当社並びに当社グループの状況、規模に照らして、最良かつ発展的なコーポレート・ガバナンス体制を運営するために、現状のそれぞれの制度を導入しております。

経営においては、経営の効率化と健全化、経営の意思決定は社外取締役制度の導入によって透明性を確保し、執行役員制度により監督責任と執行責任の明確化を整えております。

また、取締役の任期を1年とすることで、機動的な経営体制を構築し、経営の監査については、監査役会制度を採用しております。当社は、有価証券報告書提出日現在、監査役5名のうち3名が社外監査役であり、その3名全てが独立役員であります。独立性の高い社外監査役を選任することで、経営に対する監督機能を強化するとともに、監査役の機能を有効に活用することを可能としており、コーポレート・ガバナンスの充実を図っております。

また、取締役会については、当社業務に精通した8名に加え、当社の業界とは異なる経験と知識を有し、かつ独立性の高い社外取締役5名によって、迅速かつ的確な経営判断を行うことが可能であると考えております。

イ．取締役会

取締役会については、より広い見地からの意思決定の実施、業務執行の監督を図るため、有価証券報告書提出日現在、社外取締役5名を含む13名で構成しております。経営戦略・事業計画の執行及び監視に関する最高意思決定機関として「取締役会規則」に基づき、定時取締役会のほか、必要に応じて臨時取締役会を開催して、刻々と変化する経営状況にいち早く対応すべく努めております。

また、監査役及び執行役員（取締役との兼任者を除く10名）も取締役会に出席しております。

議長：代表取締役会長金本寛中

構成員：代表取締役社長金本哲男、取締役金本龍男、取締役橋口和典、取締役三野宮朗、取締役渡部純、
取締役廣瀬俊、取締役山下英明、社外取締役有田英司、社外取締役米川元樹、
社外取締役田端綾子、社外取締役大川哲也、社外取締役澁谷直美

なお、2026年1月22日開催予定の定時株主総会の議案（決議事項）として、「取締役13名選任の件」を上程しており、当該決議が承認可決されますと、取締役会の構成は以下のとおりとなる予定です。

議長：代表取締役会長金本寛中

構成員：代表取締役社長金本哲男、取締役金本龍男、取締役三野宮朗、取締役渡部純、取締役廣瀬俊、
取締役山下英明、社外取締役有田英司、社外取締役米川元樹、社外取締役田端綾子、
社外取締役大川哲也、社外取締役澁谷直美、社外取締役川畑恵

ロ．監査役会

当社は監査役会設置会社であります。有価証券報告書提出日現在、監査役会は5名（うち3名は社外監査役）で構成され、取締役の業務執行に対する監査を行うため取締役会に常時参加しているほか、日頃から経営者と情報交換を行う等適正な意見交換ができる環境を整えており、監査機能を果たしております。

議長：常勤監査役金本栄中

構成員：常勤監査役横田直之、社外監査役生島典明、社外監査役石若保志、社外監査役竹内巖

なお、2026年1月22日開催予定の定時株主総会の議案（決議事項）として、「監査役1名選任の件」を上程しており、当該決議が承認可決されますと、監査役会の構成は以下のとおりとなる予定です。

議長：常勤監査役金本栄中

構成員：常勤監査役横田直之、常勤監査役橋口和典、社外監査役生島典明、社外監査役石若保志、社外監査役竹内巖

ハ．指名報酬委員会

当社は取締役と執行役員の指名と報酬に関する手続きの公正性・透明性・客観性を強化し、コーポレート・ガバナンスの充実を図るため、取締役会の諮問機関として指名報酬委員会を設置しております。指名報酬委員会は3名（うち2名は社外取締役）で構成され、取締役会の監督権限のうち、「指名」と「報酬」に関して社外取締役が積極的に関与することにより、経営監督機能を強化します。

委員長：独立社外取締役大川哲也

委員：独立社外取締役有田英司、代表取締役社長金本哲男

二．執行役員制度

当社では2001年から執行役員制度を取り入れ、業務執行責任を明確化させるとともに経営方針などトップダウンの指示通達の伝達機能を高め、会社の方針が全社員に周知される体制を整えております。また、市場環境の変化に即応した緻密な経営戦略の策定と併せて、各事業部・各関連会社の包括的管理を徹底しております。なお、有価証券報告書提出日現在、執行役員は17名（うち、取締役との兼務者が7名）で構成されております。

ホ．各種委員会の設置

当社では、サステナビリティ委員会、内部統制委員会、コンプライアンス委員会を設置し、様々な経営課題について対応する体制としております。

サステナビリティ委員会は社長を委員長とし、グループビジョンである持続可能な成長基盤の構築を目指すとともに、社会と共生する「良き企業市民」として持続可能な社会の実現に貢献することを目的としております。そこで決議された内容について取締役会に報告することで監督されております。

内部統制委員会は総務部長を委員長とし、「内部統制システム構築の基本方針」に基づき、当社及び関係会社における財務報告に係る内部統制の整備・運用状況に対する監視・検証・評価を行い改善・是正する体制となっております。

コンプライアンス委員会は社長を委員長とし、法令違反や不正行為など重要な情報を適宜吸い上げるとともに、これらを経営陣に伝達することで、コンプライアンス遵守の体制が適確に運用されるよう全社的に監視・指導・助言する役割を担っております。

当社のコーポレート・ガバナンス体制図は次のとおりです。

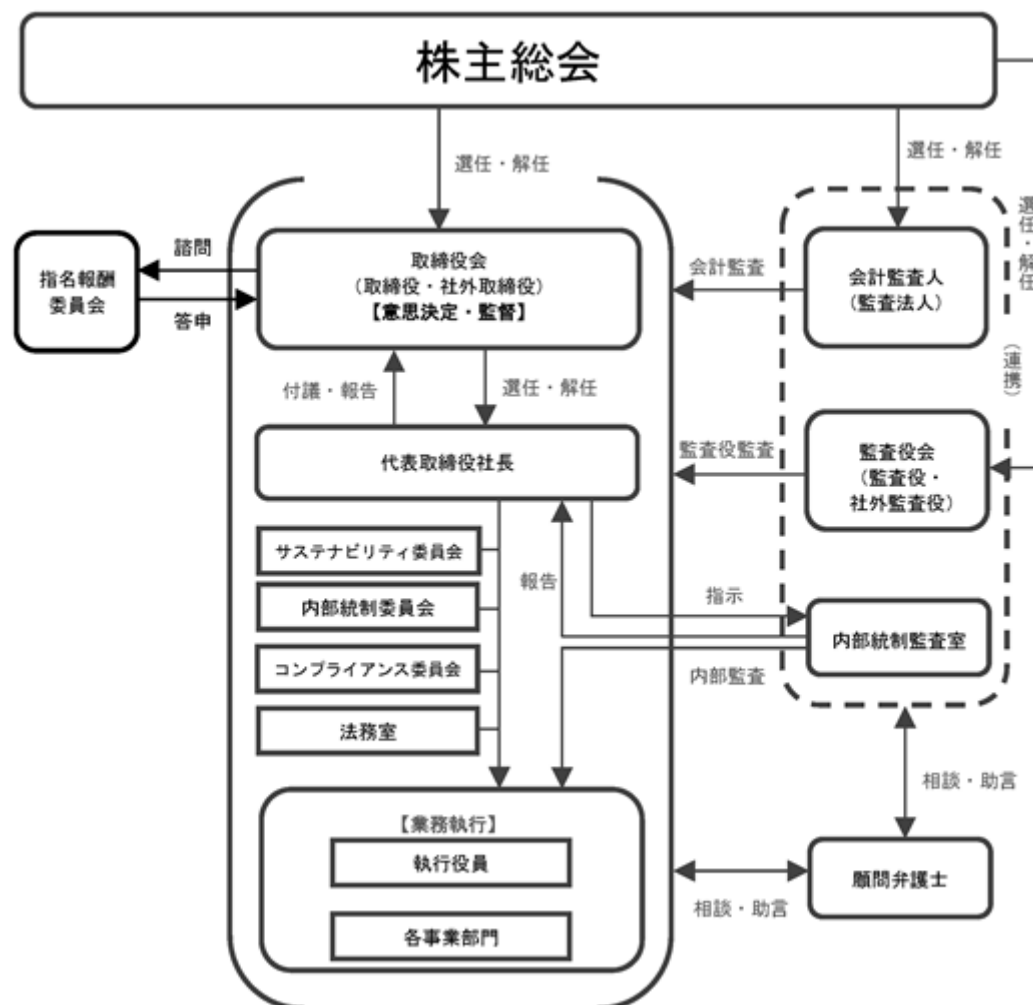

企業統治に関するその他の事項

a 内部統制システムの整備の状況

当社の内部統制システムとしては、業務活動全般に関して社内手続規程や法律・法令の遵守状況、店舗の運営状況並びに連結子会社を含め財務報告に係る内部統制の運用及び有効性の評価・改善・是正を行う内部統制監査室、法務的課題に対応する法務室、社長を委員長とするコンプライアンス委員会、総務部長を委員長とする内部統制委員会をそれぞれ設置し、内部統制システムに対応した体制を整えております。

当社の内部統制システム構築の基本方針は次のとおりであります。

イ．取締役及び使用人の職務の執行が法令及び定款に適合することを確保するための体制

当社及び当社子会社は、コンプライアンスに関する規範として「倫理規程」を定め、社長を委員長とするコンプライアンス委員会の下、全社を挙げて法令・倫理規程遵守の体制を整備するとともに、当社の経営理念、社員行動基準を集約したハンドブックを全役職員に配布することでコンプライアンス精神の浸透を図っております。また、相談・通報制度として、窓口を社内外に設置し、社員等からの相談・通報を直接受けた際は、問題の早期解決を図りつつ、通報者の秘密を厳守するとともに、通報者が不利益を被ることがないように万全の体制を期しております。

なお、重要な法的課題に対しては社長直轄の組織として法務室を設置し、意思決定において適法な判断を行うことができる体制を整えております。

ロ．取締役の職務の執行に係る情報の保存及び管理に関する体制

当社は、法令及び「文書取扱規程」、「文書保存規程」に則り文書等の保存を行っております。

また、情報の管理は「内部情報管理規程」及び「一般情報管理規程」に則り、個人情報については「個人情報保護規程」及び「個人情報保護マニュアル」に則って対応しております。

ハ．損失の危険の管理に関する規程その他の体制

当社及び当社子会社は、各部門が所管業務に付随するリスクを認識、評価する仕組みを整備し、事前に予防する体制を構築しております。各部門の権限と責任を明確にし、取締役会の下、組織横断的にリスク管理の状況を監督し、新たなリスクを発見できる体制を構築しております。

また、経営に重大な影響を及ぼす不測の事態が発生、又は発生するおそれが生じた場合は、「有事対応マニュアル（コンティンジェンシー・プラン）」に基づき適切に対応するとともに、再発防止策を講じます。

ニ．取締役の職務の執行が効率的に行われることを確保するための体制

当社及び当社子会社は、定時取締役会のほか、必要に応じて臨時取締役会を開催し、重要事項の決定、経営戦略・事業計画の執行及び監視に関する意思決定を機動的に行っております。当社の取締役会では、子会社の財務状況その他の重要事項の報告を受けております。経営計画は、次期事業年度及び中期の計画を立案し、具体的数値に基づいた全社的な目標を各部門の責任者に示しております。各部門では部門目標を設定し、達成に向けて、進捗管理と具体的施策を実行します。

また、当社は、経営の意思決定の迅速化を図りつつ、監督責任と執行責任を明確化するため執行役員制度を導入し、各執行役員は取締役会から示された経営計画の達成を担うものとしております。取締役の任期は1年とし、変化の激しい経営環境に迅速に対応するものとしております。

ホ．会社並びにその親会社及び子会社から成る企業集団における業務の適正を確保するための体制

当社は、当社の「倫理規程」をグループ各社へ準用するよう求め、そこで規定されるコンプライアンス委員会や相談・通報制度の対象範囲をグループ企業全体に広げ、業務の適正化が行き渡るようにしております。

また、当社及び関係会社は金融商品取引法の定めに従い、良好な統制環境を保持しつつ、全社的な内部統制及び決算財務報告に係る内部統制並びに業務プロセスの統制活動を強化し、適正かつ有効な評価ができるよう内部統制システムを構築し、かつ適正な運用を行っております。なお、財務報告に係る内部統制において、各組織（者）は以下の役割を確認しております。

- ・ 経営者は、組織のすべての活動において最終的な責任を有しており、本基本方針に基づき内部統制を整備・運用しております。
- ・ 取締役会は、経営者の内部統制の整備及び運用に対して監督責任を有しており、財務報告とその内部統制が確実に実行しているか経営者を監視、監督しております。
- ・ 監査役は、独立した立場から、財務報告とその内部統制の整備及び運用状況を監視、検証しております。
- ・ 内部統制監査室は、「監査規程」に則り、当社及び関係会社における財務報告に係る内部統制の有効性について経営者に代わり独立した立場で客観的に評価し、必要に応じてその改善、是正に関する提言とともに経営者並びに取締役会に報告しております。

ヘ．監査役がその職務を補助すべき使用人を置くことを求めた場合における当該使用人に関する事項

監査役の職務を補助すべき使用人については、監査役の要請に応じて業務補助のため監査役スタッフを置くこととしております。監査役が指定する補助すべき事項については、指名された使用人への指揮権は監査役に移譲されたものとし、取締役の指揮命令は受けないものとするので、監査役の指示の実効性を確保しております。

ト．前号の使用人の取締役からの独立性に関する事項

使用人の人事（任命・異動・評定）については、監査役の同意を得るものとします。

チ．取締役及び使用人が監査役に報告をするための体制その他の監査役への報告に関する体制、その他監査役の監査が実効的に行われることを確保するための体制

監査役は、取締役に対する監査を行うため取締役会に出席し、その他重要な意思決定や業務執行状況の把握のため、主要な会議や委員会へも出席します。

当社及び当社子会社の取締役及び使用人は、会社に著しい損害を及ぼす恐れのある事実があることを発見したときは、直ちに監査役に報告します。常勤監査役は、稟議書の回覧を受け、必要に応じて、取締役及び使用人にその説明を求めることができます。監査役に報告をした者は、当該報告をしたことを理由として不利な取扱を受けないものとします。

また、監査役は、代表取締役と定期的に会合を持ち、会社が対処すべき課題や監査上の重要事項について意見交換をします。内部統制監査室は、監査終了後すみやかに、監査の結果について、代表取締役並びに監査役に内部統制監査報告書を提出します。

なお、監査役及び内部統制監査室は、会計監査人や弁護士など外部の専門家と、情報の交換を行うなど連携を図っております。

リ．監査役の職務の執行について生ずる費用等の処理に係る方針に関する事項

監査役の職務の執行について生ずる費用の前払又は償還の手続その他の当該職務の執行について生ずる費用又は債務の処理については、当該監査役の職務の執行に必要なないと認められた場合を除き、監査役の請求により当該費用又は債務を処理しております。

ヌ．反社会的勢力の排除に向けた基本的な考え方及びその整備状況

当社は、「倫理規程」の中で、社会の秩序や安全並びに企業の健全な活動に脅威を与える反社会的勢力や個人・団体に対しては、毅然とした態度で臨み、一切の取引や関係を遮断し、一切関わらないこととする旨を定め、対応部署において外部専門機関などから情報を収集するとともに、社内研修など社員教育に努めております。また、有事に際しては、所轄警察署、顧問弁護士等と連携し、組織的に反社会的勢力からの不当要求を遮断、排除するものとしております。

ｂ 提出会社の子会社の業務の適正を確保するための体制整備の状況

当社は、グループ各社の経営管理を「関係会社運営指導規程」に基づき管理し、グループ各社から定期的に業務執行状況、経営成績及び財政状態の報告を義務付けるとともに、必要に応じて内部統制監査室の監査を行う事で業務の適正を確保しております。

責任限定契約の内容の概要

当社と取締役（業務執行取締役等であるものを除く。）及び監査役は、会社法第427条第1項の規定に基づき、同法第423条第1項の損害賠償責任を限定する契約を締結しております。当該契約に基づく損害賠償責任の限度額は、法令が規定する額としております。なお、当該責任限定が認められるのは、当該取締役又は監査役が責任の原因となった職務の遂行について善意かつ重大な過失がないときに限られます。

役員等賠償責任保険契約の内容の概要等

当社及び一部の子会社は、会社法第430条の3第1項に規定する役員等賠償責任保険契約を保険会社との間で締結しております。被保険者は当社及び一部の子会社の取締役・監査役、執行役員とし、当該保険契約により被保険者が職務の執行に関し責任を負うこと、又は当該責任の追及に係る請求を受けることによって生ずることのある損害を当該保険契約により填補することとしております。ただし、被保険者の職務の執行の適正性が損なわれないようにするため、故意による法令違反に係る損害賠償請求など一定の事由に対しては填補の対象としないこととしております。なお、保険料は全額会社が負担しております。

取締役の定数

当社の取締役は20名以内とする旨を定款に定めております。

取締役の選任の決議要件

当社は、取締役の選任決議について、議決権を行使することができる株主の議決権の3分の1以上を有する株主が出席して、その議決権の過半数をもって行う旨を定款に定めております。また取締役の選任決議は、累積投票によらない旨を定款に定めております。

株主総会の特別決議要件

当社は、会社法第309条第2項に定める株主総会の特別決議要件について、議決権を行使することができる株主の議決権の3分の1以上を有する株主が出席して、その議決権の3分の2以上をもって行う旨を定款に定めております。これは、株主総会における特別決議の定足数を緩和することにより、株主総会の円滑な運営を行うことを目的とするものであります。

剰余金の配当等の決定機関

当社は、剰余金の配当等会社法第459条第1項各号に定める事項について、法令に別段の定めがある場合を除き、株主総会の決議によらず取締役会の決議により定める旨を定款に定めております。これは、剰余金の配当等を取締役会の権限とすることにより、株主への機動的な利益還元を行うことを目的とするものであります。

自己の株式の取得

当社は、自己の株式の取得について、経済情勢の変化に対応して財務政策等の経営諸施策を機動的に遂行することを可能とするために、会社法第165条第2項の規定に基づき、取締役会の決議によって市場取引等により自己の株式を取得することができる旨を定款に定めております。

取締役及び監査役の責任免除

当社は、会社法第426条第1項の規定により、取締役会の決議をもって同法第423条第1項の行為に関する取締役（取締役であった者を含む）及び監査役（監査役であった者を含む）の責任を法令の限度において免除することができる旨を定款に定めております。これは、取締役及び監査役が職務を遂行するにあたり、その能力を十分に発揮して、期待される役割を果たしうる環境を整備することを目的とするものであります。

株式会社の支配に関する基本方針について

当社では、会社の財務及び事業の方針の決定を支配する者の在り方に関する基本方針は特に定めておりません。

取締役会の活動状況

当事業年度において当社は取締役会を5回開催しており、個々の取締役の出席状況については次のとおりであります。

役職名	氏名	開催回数	出席回数
代表取締役会長	金本 寛中	5回	5回(100%)
代表取締役社長	金本 哲男	5回	5回(100%)
取締役	金本 龍男	5回	5回(100%)
取締役	橋口 和典	5回	5回(100%)
取締役	三野宮 朗	5回	5回(100%)
取締役	渡部 純	5回	5回(100%)
取締役	廣瀬 俊	5回	5回(100%)
取締役	山下 英明	5回	5回(100%)
社外取締役	有田 英司	5回	5回(100%)
社外取締役	米川 元樹	5回	5回(100%)
社外取締役	田端 綾子	5回	5回(100%)
社外取締役	大川 哲也	5回	5回(100%)
社外取締役	澁谷 直美	4回	4回(100%)

・取締役会における具体的な検討内容

当社では取締役会規則を定め、法令に準拠して取締役会で審議する内容を定めております。取締役会で審議したものは次のものがあります。

- ・重要な資産の処分及び譲渡受け
- ・重要な契約
- ・その他業務に関する重要事項の決定

・委員会の活動状況

当社では任意の諮問機関を設置し、それぞれ審議した内容を取締役に報告することで、ガバナンス体制の強化に努めております。

- ・サステナビリティ委員会
- ・内部統制委員会
- ・コンプライアンス委員会

(2) 【役員の状況】

役員一覧

イ．2026年1月21日（有価証券報告書提出日）現在の当社の役員の状況は以下のとおりです。

男性 16名 女性 2名 （役員のうち女性の比率 11.1%）

役職名	氏名	生年月日	略歴	任期	所有 株式数 (千株)
代表取締役会長	金本 寛中	1946年11月29日生	1973年4月 当社入社 1981年11月 当社取締役 1990年1月 当社常務取締役 1996年4月 当社代表取締役副社長 1998年6月 当社代表取締役社長 2000年9月 ㈱カナテック代表取締役社長 2001年1月 当社執行役員 2016年11月 当社代表取締役会長(現任) 2017年9月 カナ磨拓(中国)投资有限公司董事長(現任)	(注) 4	244
代表取締役社長 (社長執行役員) 営業統括本部長	金本 哲男	1960年5月21日生	1983年1月 当社入社 2000年9月 当社レンタル事業部関東事業部長 2001年4月 当社執行役員 2001年7月 当社情報機器事業部長 2002年11月 当社レンタル事業部長 2003年4月 当社レンタル事業部近畿中部地区担当部長 2004年1月 当社取締役 2005年6月 当社営業統括本部長(現任) 2008年7月 東洋工業㈱代表取締役社長(現任) 2009年6月 ㈱K G マシナリー(現・㈱K G フローテク ノ)代表取締役会長(現任) 2012年4月 当社常務執行役員 2012年6月 ユナイテッド代表取締役会長(現任) 2014年11月 当社副社長執行役員 2016年11月 当社代表取締役社長(現任) 当社社長執行役員(現任) 2020年9月 ㈱ソーキホールディングス代表取締役社長 (現任) 2021年1月 ㈱カンキ代表取締役会長(現任)	(注) 4	32
取 締 役 (執行役員) 鉄鋼事業部管掌	金本 龍男	1962年2月2日生	1994年4月 当社入社 2001年4月 当社レンタル事業部近畿中部事業部長 2003年1月 当社執行役員(現任) 2003年4月 当社レンタル事業部東北地区担当部長 2005年4月 当社レンタル事業部北海道地区担当部長 (現・レンタル事業部北海道地区統括部長) 2007年1月 当社取締役(現任) 2011年11月 当社レンタル事業部北海道地区仮設部長 2012年2月 当社レンタル事業部副事業部長 2014年2月 当社鉄鋼事業部長 2016年2月 当社鉄鋼事業部管掌(現任) 2016年4月 当社レンタル事業部関東信越地区統括部長 (現・レンタル事業部関東甲信越地区統括 部長) 2016年11月 当社レンタル事業部長	(注) 4	92
取 締 役 (執行役員) 人事部長兼事業開発室長	橋口 和典	1960年3月28日生	1982年4月 ㈱東京銀行(現・㈱三菱UFJ銀行)入行 2002年5月 同行四日市支店長 2004年9月 同行大伝馬支社法人第一部長 2009年10月 同行東京公務部長 2011年11月 当社顧問 2012年1月 当社入社 当社取締役(現任) 当社執行役員(現任) 当社営業統括本部長補佐 2012年4月 当社情報機器事業部長 当社事業開発部長(現・事業開発室長)(現 任) 2013年11月 当社レンタル事業部イベント営業部管掌 当社レンタル事業部ニュープロダクツ室管 掌 2016年2月 当社情報機器事業部管掌 2018年11月 当社人事部長(現任)	(注) 4	6

役職名	氏名	生年月日	略歴	任期	所有 株式数 (千株)
取締役 (執行役員) 業務部長兼特販部長	三野宮 朗	1965年 2月22日生	1988年 3月 当社入社 2012年 5月 当社関連企業室 部長 2016年 4月 当社レンタル事業部関西中部地区(現・西 日本地区)統括部長 2019年11月 当社執行役員(現任) 2020年11月 当社レンタル事業部九州地区統括部長 2021年 1月 当社取締役(現任) 2023年 1月 当社業務部長(現任) 当社特販部長(現任) ㈱カナテック代表取締役社長(現任)	(注) 4	12
取締役 (執行役員) レンタル事業部長 兼レンタル事業部特需営業部長 兼ニュープロダクツ室長	渡部 純	1970年 1月 2日生	1990年 9月 当社入社 2006年 5月 当社レンタル事業部広域特需営業部長 2016年12月 ㈱K G フローテクノ代表取締役社長(現 任) 2017年 1月 当社執行役員(現任) 2018年11月 当社ニュープロダクツ室管掌 当社レンタル事業部イベント営業部管掌 2021年 1月 当社取締役(現任) 2021年11月 当社ニュープロダクツ室長(現任) 2023年 9月 当社レンタル事業部長(現任) 2024年 4月 当社レンタル事業部特需営業部長(現任)	(注) 4	7
取締役 (執行役員) 経理部長兼広報室長 兼事務センター管掌	廣瀬 俊	1964年 7月 1日生	1988年 4月 ㈱日本興業銀行(現・㈱みずほ銀行)入行 2013年 4月 みずほコーポレート銀行(中国)有限公司 (現・みずほ銀行(中国)有限公司)青島支店 長 2016年 4月 ㈱みずほ銀行中国営業推進部長 2018年 6月 当社顧問 2018年11月 当社入社 当社執行役員(現任) 当社総務部長代行 2019年 1月 当社総務部長 当社広報室長(現任) 当社秘書室長 2021年 1月 当社取締役(現任) 当社経理部長(現任) 当社事務センター管掌(現任)	(注) 4	5
取締役 (執行役員) 海外事業部長	山下 英明	1965年 6月15日生	1988年 4月 ㈱東京銀行(現・㈱三菱ＵＦＪ銀行)入行 2011年 9月 マレーシア三菱東京ＵＦＪ銀行(現・ＭＵ ＦＧバンク(マレーシア))副頭取 2015年 4月 ㈱三菱東京ＵＦＪ銀行(現・㈱三菱ＵＦＪ 銀行)青山通支社長 2017年 2月 同行赤坂支社長 2018年 6月 当社顧問 2018年11月 当社入社 当社執行役員(現任) 当社海外事業部部長代行 2019年 1月 当社海外事業部長(現任) 2021年 1月 当社取締役(現任)	(注) 4	4
取締役	有田 英司	1966年 4月17日生	1989年 4月 オリックス㈱入社 2005年 3月 同社甲府支店支店長 2009年 3月 同社さいたま支店支店長 2013年 3月 同社統合中央第二ブロック長 2015年 3月 同社中央ブロック長 2017年 1月 同社理事 東日本営業本部副本部長 2019年 1月 同社業務執行役員 法人営業本部副本 部長 地域営業担当 2019年 4月 ㈱キューコーリース取締役(現任) 2019年 6月 とりぎんリース㈱取締役(現任) 2020年 1月 オリックス㈱執行役 同社法人営業本部副本部長(国内営業担当 本部長) 当社取締役(現任) 2024年 1月 オリックス㈱常務執行役(現任) 2026年 1月 同社ＡＰＡＣ事業部門法人営業本部長(現 任)	(注) 4	-

役職名	氏名	生年月日	略歴	任期	所有 株式数 (千株)
取締役	米川 元樹	1946年12月22日生	1985年5月 札幌北榆病院副院長 1996年4月 医療法人北榆会札幌北榆病院院長 2007年4月 特定医療法人北榆会理事長 2011年9月 社会医療法人北榆会理事長(現任) 2016年1月 当社取締役(現任)	(注)4	-
取締役	田端 綾子	1974年12月3日生	2000年4月 札幌弁護士会登録(浅野元広法律事務所勤務) 2002年10月 ラベンダー法律事務所所長(現任) 2009年5月 医療事故情報センター理事(現任) 2014年10月 札幌法務局人権擁護委員(現任) 2019年5月 札幌医療事故問題研究会副代表(現任) 2020年1月 当社取締役(現任) 2025年4月 北海道弁護士会連合会常務理事(現任)	(注)4	-
取締役	大川 哲也	1966年1月12日生	1992年4月 札幌弁護士会登録 橋本昭夫法律事務所入所 1998年4月 橋本・大川合同法律事務所(現・弁護士法人橋本・大川合同法律事務所)パートナー 弁護士 2008年4月 札幌弁護士会 副会長 2012年10月 NPO法人「子どもシェルターレバリカ」副理事長(現任) 2013年4月 北海道大学法学研究所 特任教授 2013年10月 北海道人事委員 2015年4月 北海道弁護士会連合会常務理事 2017年4月 札幌弁護士会会長 2018年4月 北海道弁護士会連合会理事長 2020年4月 日本弁護士連合会副会長 2021年1月 当社取締役(現任) 2021年12月 弁護士法人橋本・大川合同法律事務所代表社員(現任) 2023年6月 ㈱ニッセンレンエスコート監査役(現任)	(注)4	-
取締役	澁谷 直美	1970年1月3日生	1992年4月 安田火災海上保険㈱(現・損害保険ジャパン㈱)入社 1996年11月 オリックス㈱入社 2017年3月 同社横浜支店 支店長 2018年3月 同社神奈川ブロック長 2020年1月 同社理事 法人営業本部副本部長 国内営業担当 2023年1月 同社業務執行役員 2025年1月 同社グループ執行役員(現任) オリックス自動車㈱専務執行役員(現任) オート・マネージメント・サービス㈱代表取締役社長(現任) 当社取締役(現任)	(注)4	-
常勤監査役	金本 栄中	1949年7月26日生	1975年6月 当社入社 1987年3月 当社東北レンタル事業部長 当社関東レンタル事業部長 1990年1月 当社取締役 1996年5月 当社債権管理部長 2001年1月 当社執行役員 2003年1月 当社取締役 2003年4月 当社総務部長 2007年1月 当社常勤監査役(現任)	(注)5	308
常勤監査役	横田 直之	1954年7月20日生	1979年4月 ㈱北洋相互銀行(現・㈱北洋銀行)入行 2004年1月 同行道庁支店長兼道庁別館出張所長 2006年4月 同行深川支店長 2009年4月 同行白石中央支店長 2011年1月 当社常勤監査役(現任)	(注)5	-

役職名	氏名	生年月日	略歴	任期	所有 株式数 (千株)
監 査 役	生 島 典 明	1952年 6 月 7 日生	1977年 7 月 札幌市役所奉職 2001年 4 月 同市中央区役所市民部長 2003年 4 月 同市財政局財政部長 2005年 4 月 同市総務局市政推進室長 2007年 4 月 同市総務局長 2009年 4 月 同市副市長 2015年 5 月 同上退任 2015年 5 月 公益財団法人第 8 回札幌アジア冬季競技大会組織委員会専務理事 2018年 3 月 同上退任 2019年 1 月 当社監査役(現任)	(注) 5	-
監 査 役	石 若 保 志	1959年 1 月10日生	1984年 7 月 監査法人榮光会計事務所(現・EY新日本有限責任監査法人)入所 1986年 3 月 公認会計士登録 2013年 6 月 日本公認会計士協会北海道会会長 2013年 7 月 同協会常務理事(本部) 2013年 7 月 同協会監事(本部) 2017年 7 月 公益社団法人北海道不動産鑑定士協会外部監事(現任) 2018年 6 月 新日本有限責任監査法人退所 2018年 7 月 石若保志公認会計士事務所所長(現任) 2020年 1 月 当社監査役(現任) 2021年 6 月 北海道放送(株)監査役(現任) 2024年 3 月 日本高圧コンクリート(株)監査役(現任)	(注) 6	4
監 査 役	竹 内 巖	1958年 4 月 5 日生	1981年 4 月 (株)北洋相互銀行(現・(株)北洋銀行)入行 2012年 6 月 同行執行役員釧路中央支店長 2013年11月 同行執行役員融資第一部審議役 2014年 6 月 同行常務執行役員 2016年 4 月 同行常務取締役 2019年 6 月 同行取締役副頭取 2021年 6 月 北海道電力(株)社外監査役 2022年 6 月 北海道電力(株)取締役監査等委員(現任) 2022年 6 月 (株)北洋銀行常勤監査役 2023年 1 月 当社監査役(現任) 2024年 6 月 交洋不動産(株)取締役会長(現任)	(注) 5	-
計					717

- (注) 1. 取締役有田英司、米川元樹、田端綾子、大川哲也及び澁谷直美は、社外取締役であります。
2. 監査役生島典明、石若保志及び竹内巖は、社外監査役であります。
3. 常勤監査役金本栄中は代表取締役会長金本寛中の実弟であります。
4. 2025年 1 月23日開催の定時株主総会の終結の時から 1 年間
5. 2023年 1 月26日開催の定時株主総会の終結の時から 4 年間
6. 2024年 1 月25日開催の定時株主総会の終結の時から 4 年間
7. 当社では、意思決定・監督と執行の分離による取締役会の活性化のため、執行役員制度を導入しています。上記のほか、執行役員は10名で情報システム部長熊谷浩、レンタル事業部部長(株)アシスト代表取締役社長)問谷悟、経営企画部長佐藤信幸、内部統制監査室長中谷秀樹、D X戦略室長(株)ニシケン代表取締役社長)田中誠一、ユナイト(株)代表取締役社長渡辺光郎、総務部長兼秘書室長小野田隆司、九州地区統括部長兼特機エンジニアリング部長山根恵司、東北地区統括部長伊藤徹、関連企業室長藤原靖仁で構成されております。

口、2026年1月22日開催予定の定時株主総会の議案（決議事項）として、「取締役13名選任の件」及び「監査役1名選任の件」を上程しており、当該決議が承認可決されますと、当社の役員の状況及びその任期は、以下のとおりとなる予定です。

なお、役員の役職等については、当該定時株主総会の直後に開催が予定される取締役会の決議事項（役職等）を含めて記載しています。

男性 16名 女性 3名 （役員のうち女性の比率 15.8%）

役職名	氏名	生年月日	略歴	任期	所有株式数 (千株)
代表取締役会長	金本 寛中	1946年11月29日生	1973年4月 当社入社 1981年11月 当社取締役 1990年1月 当社常務取締役 1996年4月 当社代表取締役副社長 1998年6月 当社代表取締役社長 2000年9月 ㈱カナテック代表取締役社長 2001年1月 当社執行役員 2016年11月 当社代表取締役会長(現任) 2017年9月 カナ磨拓(中国)投资有限公司董事長(現任)	(注) 4	244
代表取締役社長 (社長執行役員) 営業統括本部長	金本 哲男	1960年5月21日生	1983年1月 当社入社 2000年9月 当社レンタル事業部関東事業部長 2001年4月 当社執行役員 2001年7月 当社情報機器事業部長 2002年11月 当社レンタル事業部長 2003年4月 当社レンタル事業部近畿中部地区担当部長 2004年1月 当社取締役 2005年6月 当社営業統括本部長(現任) 2008年7月 東洋工業㈱代表取締役社長(現任) 2009年6月 ㈱K G マシナリー(現・㈱K G フローテック)代表取締役会長(現任) 2012年4月 当社常務執行役員 2012年6月 ユナイト㈱代表取締役会長(現任) 2014年11月 当社副社長執行役員 2016年11月 当社代表取締役社長(現任) 当社社長執行役員(現任) 2020年9月 ㈱ソーキホールディングス代表取締役社長(現任) 2021年1月 ㈱カンキ代表取締役会長(現任)	(注) 4	32
取 締 役 (上席執行役員) 鉄鋼事業部管掌	金本 龍男	1962年2月2日生	1994年4月 当社入社 2001年4月 当社レンタル事業部近畿中部事業部長 2003年1月 当社執行役員 2003年4月 当社レンタル事業部東北地区担当部長 2005年4月 当社レンタル事業部北海道地区担当部長 (現・レンタル事業部北海道地区統括部長) 2007年1月 当社取締役(現任) 2011年11月 当社レンタル事業部北海道地区仮設部長 2012年2月 当社レンタル事業部副事業部長 2014年2月 当社鉄鋼事業部長 2016年2月 当社鉄鋼事業部管掌(現任) 2016年4月 当社レンタル事業部関東信越地区統括部長 (現・レンタル事業部関東甲信越地区統括部長) 2016年11月 当社レンタル事業部長 2026年1月 当社上席執行役員(現任)	(注) 4	92
取 締 役 (上席執行役員) 人事部長	三野宮 朗	1965年2月22日生	1988年3月 当社入社 2012年5月 当社関連企業室 部長 2016年4月 当社レンタル事業部関西中部地区(現・西日本地区)統括部長 2019年11月 当社執行役員 2020年11月 当社レンタル事業部九州地区統括部長 2021年1月 当社取締役(現任) 2023年1月 当社業務部長 当社特販部長 ㈱カナテック代表取締役社長(現任) 2026年1月 当社上席執行役員(現任) 2026年1月 当社人事部長(現任)	(注) 4	12

役職名	氏名	生年月日	略歴	任期	所有 株式数 (千株)
取締役 (上席執行役員) レンタル事業部長 兼レンタル事業部特需営業部長 兼東北地区統括部長 兼特販部長 兼ニュープロダクツ室長	渡部 純	1970年 1月 2日生	1990年 9月 当社入社 2006年 5月 当社レンタル事業部広域特需営業部長 2016年12月 ㈱K G フローテック代表取締役社長(現任) 2017年 1月 当社執行役員 2018年11月 当社ニュープロダクツ室管掌 当社レンタル事業部イベント営業部管掌 2021年 1月 当社取締役(現任) 2021年11月 当社ニュープロダクツ室長(現任) 2023年 9月 当社レンタル事業部長(現任) 2024年 4月 当社レンタル事業部特需営業部長(現任) 2026年 1月 当社上席執行役員(現任) 当社レンタル事業部東北地区統括部長(現任) 当社特販部長(現任)	(注) 4	7
取締役 (上席執行役員) 経理部長兼広報室長 兼事務センター管掌	廣瀬 俊	1964年 7月 1日生	1988年 4月 ㈱日本興業銀行(現・㈱みずほ銀行)入行 2013年 4月 みずほコーポレート銀行(中国)有限公司 (現・みずほ銀行(中国)有限公司)青島支店 長 2016年 4月 ㈱みずほ銀行中国営業推進部長 2018年 6月 当社顧問 2018年11月 当社入社 当社執行役員 当社総務部長代行 2019年 1月 当社総務部長 当社広報室長(現任) 当社秘書室長 2021年 1月 当社取締役(現任) 当社経理部長(現任) 当社事務センター管掌(現任) 2026年 1月 当社上席執行役員(現任)	(注) 4	5
取締役 (上席執行役員) 海外事業部長	山下 英明	1965年 6月15日生	1988年 4月 ㈱東京銀行(現・㈱三菱UFJ銀行)入行 2011年 9月 マレーシア三菱東京UFJ銀行(現・MUFGバンク(マレーシア))副頭取 2015年 4月 ㈱三菱東京UFJ銀行(現・㈱三菱UFJ銀行)青山通支社長 2017年 2月 同行赤坂支社長 2018年 6月 当社顧問 2018年11月 当社入社 当社執行役員 当社海外事業部部長代行 2019年 1月 当社海外事業部長(現任) 2021年 1月 当社取締役(現任) 2026年 1月 当社上席執行役員(現任)	(注) 4	4
取締役	有田 英司	1966年 4月17日生	1989年 4月 オリックス㈱入社 2005年 3月 同社甲府支店支店長 2009年 3月 同社さいたま支店支店長 2013年 3月 同社統合中央第二ブロック長 2015年 3月 同社中央ブロック長 2017年 1月 同社理事 東日本営業本部副本部長 2019年 1月 同社業務執行役員 法人営業本部副本部長 地域営業担当 2019年 4月 ㈱キューコーリース取締役(現任) 2019年 6月 とりぎんリース㈱取締役(現任) 2020年 1月 オリックス㈱執行役 同社法人営業本部副本部長(国内営業担当 本部長) 当社取締役(現任) 2024年 1月 オリックス㈱常務執行役(現任) 2026年 1月 同社A P A C 事業部門法人営業本部長(現任)	(注) 4	-

役職名	氏名	生年月日	略歴	任期	所有 株式数 (千株)
取締役	米川 元樹	1946年12月22日生	1985年 5 月 札幌北榆病院副院長 1996年 4 月 医療法人北榆会札幌北榆病院院長 2007年 4 月 特定医療法人北榆会理事長 2011年 9 月 社会医療法人北榆会理事長(現任) 2016年 1 月 当社取締役(現任)	(注) 4	-
取締役	田端 綾子	1974年12月 3 日生	2000年 4 月 札幌弁護士会登録(浅野元広法律事務所勤務) 2002年10月 ラベンダー法律事務所所長(現任) 2009年 5 月 医療事故情報センター理事(現任) 2014年10月 札幌法務局人権擁護委員(現任) 2019年 5 月 札幌医療事故問題研究会副代表(現任) 2020年 1 月 当社取締役(現任) 2025年 4 月 北海道弁護士会連合会常務理事(現任)	(注) 4	-
取締役	大川 哲也	1966年 1 月12日生	1992年 4 月 札幌弁護士会登録 橋本昭夫法律事務所入所 1998年 4 月 橋本・大川合同法律事務所(現・弁護士法人橋本・大川合同法律事務所)パートナー 弁護士 2008年 4 月 札幌弁護士会 副会長 2012年10月 N P O法人「子どもシェルターレラピリカ」副理事長(現任) 2013年 4 月 北海道大学法学研究所 特任教授 2013年10月 北海道人事委員 2015年 4 月 北海道弁護士会連合会常務理事 2017年 4 月 札幌弁護士会会長 2018年 4 月 北海道弁護士会連合会理事長 2020年 4 月 日本弁護士連合会副会長 2021年 1 月 当社取締役(現任) 2021年12月 弁護士法人橋本・大川合同法律事務所代表社員(現任) 2023年 6 月 ㈱ニッセンレンエスコート監査役(現任)	(注) 4	-
取締役	澁谷 直美	1970年 1 月 3 日生	1992年 4 月 安田火災海上保険㈱(現・損害保険ジャパン㈱)入社 1996年11月 オリックス㈱入社 2017年 3 月 同社横浜支店 支店長 2018年 3 月 同社神奈川ブロック長 2020年 1 月 同社理事 法人営業本部副本部長 国内営業担当 2023年 1 月 同社業務執行役員 2025年 1 月 同社グループ執行役員(現任) オリックス自動車㈱専務執行役員(現任) オート・マネージメント・サービス㈱代表取締役社長(現任) 当社取締役(現任)	(注) 4	-
取締役	川畑 恵	1960年 1 月16日生	1982年10月 札幌市役所奉職 2010年 4 月 同市総務局国際部部長(札幌国際プラザ事務局長) 2012年 4 月 同市経済局産業振興部長 2014年 4 月 同市北区保健福祉部長 2016年 4 月 同市会計室長 2017年 4 月 同市総務局局長(札幌国際プラザ専務理事) 2020年 4 月 公益財団法人札幌国際プラザ常務理事・事務局長 2026年 1 月 当社取締役(現任)	(注) 4	-

役職名	氏名	生年月日	略歴	任期	所有 株式数 (千株)
常勤監査役	金本 栄中	1949年 7 月26日生	1975年 6 月 当社入社 1987年 3 月 当社東北レンタル事業部長 当社関東レンタル事業部長 1990年 1 月 当社取締役 1996年 5 月 当社債権管理部長 2001年 1 月 当社執行役員 2003年 1 月 当社取締役 2003年 4 月 当社総務部長 2007年 1 月 当社常勤監査役(現任)	(注) 5	308
常勤監査役	横田 直之	1954年 7 月20日生	1979年 4 月 ㈱北洋相互銀行(現・㈱北洋銀行)入行 2004年 1 月 同行道庁支店長兼道庁別館出張所長 2006年 4 月 同行深川支店長 2009年 4 月 同行白石中央支店長 2011年 1 月 当社常勤監査役(現任)	(注) 5	-
常勤監査役	橋口 和典	1960年 3 月28日生	1982年 4 月 ㈱東京銀行(現・㈱三菱UFJ銀行)入行 2002年 5 月 同行四日市支店長 2004年 9 月 同行大伝馬支社法人第一部長 2009年10月 同行東京公務部長 2011年11月 当社顧問 2012年 1 月 当社入社 当社取締役 当社執行役員 当社営業統括本部長補佐 2012年 4 月 当社情報機器事業部長 当社事業開発部長(現・事業開発室長) 2013年11月 当社レンタル事業部イベント営業部管掌 当社レンタル事業部ニュープロダクツ室管掌 2016年 2 月 当社情報機器事業部管掌 2018年11月 当社人事部長 2026年 1 月 当社常勤監査役(現任)	(注) 7	6
監 査 役	生島 典明	1952年 6 月 7 日生	1977年 7 月 札幌市役所奉職 2001年 4 月 同市中央区役所市民部長 2003年 4 月 同市財政局財政部長 2005年 4 月 同市総務局市政推進室長 2007年 4 月 同市総務局長 2009年 4 月 同市副市長 2015年 5 月 同上退任 2015年 5 月 公益財団法人第 8 回札幌アジア冬季競技大会組織委員会専務理事 2018年 3 月 同上退任 2019年 1 月 当社監査役(現任)	(注) 5	-
監 査 役	石若 保志	1959年 1 月10日生	1984年 7 月 監査法人榮光会計事務所(現・EY新日本有限責任監査法人)入所 1986年 3 月 公認会計士登録 2013年 6 月 日本公認会計士協会北海道会会長 2013年 7 月 同協会常務理事(本部) 2013年 7 月 同協会監事(本部) 2017年 7 月 公益社団法人北海道不動産鑑定士協会外部監事(現任) 2018年 6 月 新日本有限責任監査法人退所 2018年 7 月 石若保志公認会計士事務所所長(現任) 2020年 1 月 当社監査役(現任) 2021年 6 月 北海道放送㈱監査役(現任) 2024年 3 月 日本高圧コンクリート㈱監査役(現任)	(注) 6	4

役職名	氏名	生年月日	略歴	任期	所有 株式数 (千株)
監 査 役	竹内 巖	1958年 4 月 5 日生	1981年 4 月 ㈱北洋相互銀行(現・㈱北洋銀行)入行 2012年 6 月 同行執行役員釧路中央支店長 2013年11月 同行執行役員融資第一部審議役 2014年 6 月 同行常務執行役員 2016年 4 月 同行常務取締役 2019年 6 月 同行取締役副頭取 2021年 6 月 北海道電力㈱社外監査役 2022年 6 月 北海道電力㈱取締役監査等委員(現任) 2022年 6 月 ㈱北洋銀行常勤監査役 2023年 1 月 当社監査役(現任) 2024年 6 月 交洋不動産㈱取締役会長(現任)	(注) 5	-
計					717

(注) 1. 取締役有田英司、米川元樹、田端綾子、大川哲也、澁谷直美及び川畑恵は、社外取締役であります。

2. 監査役生島典明、石若保志及び竹内巖は、社外監査役であります。

3. 常勤監査役金本栄中は代表取締役会長金本寛中の実弟であります。

4. 2026年 1 月22日開催の定時株主総会の終結の時から 1 年間

5. 2023年 1 月26日開催の定時株主総会の終結の時から 4 年間

6. 2024年 1 月25日開催の定時株主総会の終結の時から 4 年間

7. 2026年 1 月22日開催の定時株主総会の終結の時から 4 年間

8. 当社では、意思決定・監督と執行の分離による取締役会の活性化のため、執行役員制度を導入しています。上記のほか、上席執行役員は 5 名で内部統制監査室長中谷秀樹、D X 戦略室長(㈱ニシケン代表取締役社長)田中誠一、ユナイト㈱代表取締役社長渡辺光郎、総務部長兼秘書室長小野田隆司、関連企業室長兼事業開発室長藤原靖仁、執行役員は 5 名で情報システム部長熊谷浩、経営企画部長佐藤信幸、九州地区統括部長兼特機エンジニアリング部長山根恵司、業務部長伊藤徹、西日本地区統括部長中井満で構成されております。

社外役員の状況

当社の社外取締役 5 名はオリックス㈱常務執行役、社会医療法人北楡会理事長、ラベンダー法律事務所所長、弁護士法人橋本・大川合同法律事務所代表社員及びオリックス㈱グループ執行役員であります。オリックス㈱は当社の大株主であり、割賦契約等の取引があります。また、弁護士法人橋本・大川合同法律事務所は当社の顧問弁護士事務所ですが、いずれの取引におきましても営業上の便宜供与はありません。また、社外監査役 3 名は市の行政運営に携わり豊富な経験と知識を有する O B、当社の主要取引銀行の常勤監査役及び会計の専門的実務経験を有する公認会計士であります。社外取締役、社外監査役ともに、それぞれの視点で当社の業務執行に対して適宜指導指針を発していただいております。当社役員との個人的関係はありません。なお、社外取締役及び社外監査役による当社株式の所有を除きます。社外取締役及び社外監査役による当社株式の所有状況は「役員一覧」に記載のとおりであります。

当社は、社外取締役を選任するために「社外取締役の独立性判断基準」を定めており、また、社外監査役の選任にあたっては当社が株式を上場している東京証券取引所及び札幌証券取引所の規則等に定める独立役員の独立性に関する判断基準等を参考にして、社外取締役 5 名及び社外監査役 3 名について独立役員としております。

なお、当社は2026年 1 月22日開催予定の定時株主総会の議案(決議事項)として、「取締役13名選任の件」及び「監査役 1 名選任の件」を上程しており、当該決議が承認可決されますと、社外取締役 6 名及び社外監査役 3 名について独立役員となる予定であります。

社外取締役又は社外監査役による監督又は監査と内部監査、監査役監査及び会計監査との相互連携並びに内部統制部門との関係

社外監査役は、監査役会を通して、内部監査部門及び会計監査人から監査計画及び監査結果の報告を受けることなどにより情報の収集・相互連携に努め監査の実効性を高めております。

社外取締役及び社外監査役は、取締役会において、内部統制委員会、コンプライアンス委員会の報告等を受け、内部統制の状況を確認しております。

(3) 【監査の状況】

監査役監査の状況

イ．監査役監査の組織、人員及び手続

当社は監査役会設置会社であり、有価証券報告書提出日現在、監査役会は監査役 5 名で構成されております。うち常勤監査役は 2 名、独立役員でもある社外監査役は 3 名です。

常勤監査役横田直之氏及び社外監査役竹内巖氏は銀行業務の経験が長く、社外監査役石若保志氏は公認会計士として企業会計に長年携わり、財務及び会計に関する相当程度の知見を有しております。

なお、当社は2026年 1 月22日開催予定の定時株主総会の議案（決議事項）として、「監査役 1 名選任の件」を上程しており、当該決議が承認可決されますと、当社の監査役会は 6 名の監査役（うち 3 名は社外監査役）で構成されることになります。

ロ．監査役及び監査役会の活動状況

当社は、当事業年度において、監査役会を合計 8 回開催しており、個々の監査役の出席状況は次のとおりです。

区分	氏名	出席状況
常勤監査役	金本 栄中	全 8 回中 8 回
常勤監査役	横田 直之	全 8 回中 8 回
社外監査役	生島 典明	全 8 回中 8 回
社外監査役	石若 保志	全 8 回中 8 回
社外監査役	竹内 巖	全 8 回中 8 回

監査役会における具体的な検討内容は、監査方針・計画の策定、監査報告書の作成、会計監査の相当性、会計監査人の評価・報酬の同意、内部統制システムの整備・運用状況、株主総会議案内容の監査、中間・期末配当の相当性等であります。

常勤監査役の活動としては、監査役会で定めた監査の方針・計画等に基づき、取締役会等の重要な会議への出席、取締役等からの職務執行状況の聴取、重要な決裁書類等の閲覧、また、営業拠点や子会社への往査等を通じ、業務執行全般に対する監査を行っております。会計監査人からは期初に監査計画の説明を受け、期中に適宜監査状況を聴取・立会し、期末に監査結果の報告を受けるなど密接な連携を図っております。

社外監査役は、監査役会のほか取締役会、関係会社事業報告会、社長・役員との意見交換会等に参加し、また重要拠点の視察や従業員との対話を通して情報を収集しております。内部監査部門、会計監査人とは、報告の受領・意見交換の実施により連携強化を図り、監査意見の形成に努めております。

内部監査の状況

内部監査は、内部統制監査室・監査役・会計監査人が連携して情報交換を行い、年間の監査計画に基づいて業務活動全般に関する内部監査を行っております。実施状況については、内部統制監査室は 6 名体制で全営業所に対して 3 年に一度をめどに臨店監査を行い、業務の改善に向け具体的な指導・勧告を行っております。なお、この 1 年間の監査実施拠点数は 77 拠点でした。また、この監査状況については、監査終了後すみやかに社長並びに監査役会に監査報告書として提出されております。

内部監査の実効性を確保するための取り組み

内部統制監査室は、財務報告に係る内部統制に関する基本方針及び内部監査計画に基づき、グループ会社を含めた内部統制監査を実施しており、内部監査計画及びその実施状況は、内部統制監査室から直接取締役会及び監査役会、内部統制委員会に報告しております。

会計監査の状況

イ．監査法人の名称

EY新日本有限責任監査法人

ロ．継続監査期間

1988年以降

上記継続監査期間は、当社において調査可能な範囲での期間であり、実際の継続監査期間は上記期間を超えている可能性があります。

ハ．業務を執行した公認会計士

井上 裕人

新木 亘

二．監査業務に係る補助者の構成

当社の会計監査に係る補助者は公認会計士が11名、その他が15名であります。

ホ．監査法人の選定方針と理由

監査役会で定めた「会計監査人候補を選定する基準」に基づき、監査法人の概要・独立性に関する事項、内部管理体制、監査報酬等に留意して選定しております。

また、監査役会は、会計監査人が会社法第340条第1項各号のいずれかに該当する状況にあり、かつ改善の見込みがないと判断した場合には、監査役全員の同意に基づき会計監査人を解任いたします。

なお、会計監査人の適格性・独立性を害する事由等の発生により、適正な監査の遂行が困難であると認められる場合等、その必要があると判断した場合、監査役会は、会計監査人の解任又は不再任に関する決定を行います。

ヘ．監査役及び監査役会による監査法人の評価

監査役会で定めた「会計監査人を評価する基準」に基づき、会計監査人とのコミュニケーションや監査現場の立会等を通じ、会計監査人の適格性、品質管理体制の整備、監査計画、監査チーム体制、監査結果、監査役とのコミュニケーション実施等により評価しております。

以上を踏まえ、監査役会は当連結会計年度の会計監査人の職務執行に問題はないと評価しております。

監査報酬の内容等

イ．監査公認会計士等に対する報酬

区分	前連結会計年度		当連結会計年度	
	監査証明業務に基づく報酬（百万円）	非監査業務に基づく報酬（百万円）	監査証明業務に基づく報酬（百万円）	非監査業務に基づく報酬（百万円）
提出会社	55	-	54	-
連結子会社	20	-	21	-
計	75	-	75	-

（注）当社の監査証明業務に基づく報酬について、上記以外に、当連結会計年度において前連結会計年度に係る追加報酬 1 百万円があります。

（前連結会計年度）及び（当連結会計年度）

当社及び連結子会社における非監査業務はありません。

ロ．監査公認会計士等と同一のネットワーク（Ernst&Youngメンバーファーム）に対する報酬（イ．を除く）

区分	前連結会計年度		当連結会計年度	
	監査証明業務に基づく報酬（百万円）	非監査業務に基づく報酬（百万円）	監査証明業務に基づく報酬（百万円）	非監査業務に基づく報酬（百万円）
提出会社	-	0	-	3
連結子会社	-	-	-	-
計	-	0	-	3

（前連結会計年度）及び（当連結会計年度）

当社における非監査業務の内容は、税務コンサルティング業務等であります。

ハ．その他の重要な監査証明業務に基づく報酬の内容

該当事項はありません。

二．監査報酬の決定方針

当社の事業規模、業務の特性、監査時間等を勘案し、監査役会の同意を得て決定しております。

ホ．監査役会が会計監査人の報酬に同意した理由

監査役会は、会計監査人の監査計画の内容、会計監査の職務遂行状況等を総合的に検討し、また過去の報酬実績も参考にして、会計監査人の報酬等の額について同意しております。

(4) 【役員の報酬等】

役員の報酬等の額又はその算定方法の決定に関する方針に係る事項

当社は、多数の取締役が執行役員を兼務しております。取締役の報酬は経営の意思決定及び監督機能の対価として定額的なもの、執行役員の報酬は業績に応じた評価を反映したものとし、報酬の一定部分を業績に連動させることでインセンティブとして機能するようにしており、それぞれを明確に分けて考えております。

取締役の報酬については、取締役会において代表取締役社長に一任することを決議した上で、各取締役に対する評価をもとに、株主総会で決議頂いた報酬限度額の範囲内で報酬を決定しております。

社外取締役の報酬については、その役割と独立性の観点から定額報酬としております。監査役の報酬については、株主総会で決議頂いた報酬限度額の範囲内で監査役会の協議により決定しております。

取締役会は個人別の報酬等について当該決定方針に沿うものであると判断しております。

なお、当社は2025年9月5日の取締役会で取締役及び執行役員の指名と報酬等に関する手続きの公正性・透明性・客観性を強化し、コーポレート・ガバナンスの充実に資することを目的として、取締役会の諮問機関として任意の「指名報酬委員会」を設置（施行日は2025年11月1日付）しており、今後は、株主総会の決議された報酬総額の範囲内において、任意の「指名報酬委員会」の答申を得た上で取締役会にて決定することとしております。

取締役の報酬限度額は、1991年1月24日開催の第26回定時株主総会において年額240百万円以内（ただし、使用人分給与は含まない）と決議いただいております。当該定時株主総会終結時点の取締役の人数は9名です。また上記報酬限度額とは別枠で、2021年1月28日開催の第56回定時株主総会において、取締役（社外取締役を除く）に対して、譲渡制限株式として年額100百万円以内と決議いただいております。

監査役の報酬限度額は、2007年1月26日開催の第42回定時株主総会において年額50百万円以内と決議いただいております。当該定時株主総会終結時点の監査役の人数は2名です。

取締役の個人別の報酬額については、取締役会決議にもとづき、代表取締役社長金本哲男に委任しております。委任した理由は、当社業績を勘案しつつ、各取締役の担当部門について評価を行うには代表取締役社長が適していると判断したためであります。

当社は取締役（社外取締役を除く。以下「対象取締役」という。）に対し、企業価値の持続的な向上を図るインセンティブを与えるとともに、株主の皆様との一層の価値共有を進めることを目的として、譲渡制限付株式報酬制度を導入しております。対象取締役は当社の取締役会決議に基づき、支給される金銭報酬債権の全部を現物出資財産として払込み、当社の普通株式について発行又は処分を受けることとなります。この金銭報酬債権の総額は年額100百万円以内、これにより発行又は処分をされる当社の普通株式の総数は年50,000株以内といたします。また、各対象取締役への具体的な支給時期及び配分については、取締役会において決定することといたします。

役員区分ごとの報酬等の総額、報酬等の種類別の総額及び対象となる役員の員数

役員区分	報酬等の総額 (百万円)	報酬等の種類別の総額(百万円)				対象となる 役員の員数 (人)
		固定報酬	業績連動報酬	退職慰労金	左記のうち、 非金銭報酬等	
取締役 (社外取締役を除く。)	133	133	-	-	16	8
監査役 (社外監査役を除く。)	26	26	-	-	-	2
社外役員	11	11	-	-	-	6

(注) 取締役（社外取締役を除く。）に対する非金銭報酬等の総額の内訳は、固定報酬16百万円であります。

使用人兼務役員の使用人分給与のうち重要なもの

総額(百万円)	対象となる役員の員数(人)	内容
82	5	使用人分としての給与であります。

譲渡制限付株式報酬制度の導入

当社は、2021年1月28日開催の第56回定時株主総会における決議に基づき譲渡制限付株式報酬制度を導入しております。

(5) 【株式の保有状況】

投資株式の区分の基準及び考え方

純投資目的である投資株式は、主に株式の価値の変動又は株式に係る配当によって利益を受けることを目的とするものであり、純投資目的以外の投資株式は、営業活動における取引関係の維持強化を目的とするものであります。

保有目的が純投資目的以外の目的である投資株式

イ．保有方針及び保有の合理性を検証する方法並びに個別銘柄の保有の適否に関する取締役会等における検証の内容

当社は、営業活動における取引関係の維持強化や事業運営上の必要性その他の理由を勘案し、保有目的が適切であり中長期的に見て企業価値向上に資すると判断した場合に取得し、保有します。

当社が保有する投資株式について、個別銘柄ごとに保有目的や保有に伴う便益やリスクが資本コストに見合っているかなどを検証し、保有の適否を毎年取締役会で中長期的な視点で精査しております。

ロ．銘柄数及び貸借対照表計上額

	銘柄数 (銘柄)	貸借対照表計上額の 合計額(百万円)
非上場株式	13	636
非上場株式以外の株式	24	8,322

(当事業年度において株式数が増加した銘柄)

	銘柄数 (銘柄)	株式数の増加に係る取得 価額の合計額(百万円)	株式数の増加の理由
非上場株式	-	-	-
非上場株式以外の株式	4	1	営業活動における取引先関係の維持・強化及び取引先持株会を通じた取得

(注) 株式の併合、株式の分割、株式移転、株式交換、合併等の組織再編成等で株式数が変動した銘柄を含めておりません。

(当事業年度において株式数が減少した銘柄)

	銘柄数 (銘柄)	株式数の減少に係る売却 価額の合計額(百万円)
非上場株式	1	100
非上場株式以外の株式	-	-

(注) 株式の併合、株式の分割、株式移転、株式交換、合併等の組織再編成等で株式数が変動した銘柄を含めておりません。

ハ．特定投資株式及びみなし保有株式の銘柄ごとの株式数、貸借対照表計上額等に関する情報
特定投資株式

銘柄	当事業年度	前事業年度	保有目的、業務提携等の概要、 定量的な保有効果（注１） 及び株式数が増加した理由	当社の株式の 保有の有無
	株式数（株） 貸借対照表計上額 （百万円）	株式数（株） 貸借対照表計上額 （百万円）		
オリックス㈱	1,000,000	1,000,000	（保有目的）建設関連事業等における取引 関係の維持・強化のため	有
	3,760	3,270		
㈱北洋銀行	989,000	989,000	（保有目的）金融取引関係の維持・強化の ため	有
	714	397		
月島ホールディング ス㈱	273,000	273,000	（保有目的）建設関連事業等における取引 関係の維持・強化のため	有
	696	377		
名工建設㈱	251,100	251,100	（保有目的）建設関連事業等における取引 関係の維持・強化のため	有
	399	291		
㈱三菱ＵＦＪフィナ ンシャル・グループ	161,040	161,040	（保有目的）金融取引関係の維持・強化の ため	無 （注）２
	375	262		
㈱タカミヤ	888,400	888,400	（保有目的）建設関連事業等における取引 関係の維持・強化のため	無
	369	394		
デンヨー㈱	105,603	105,603	（保有目的）建設関連事業等における取引 関係の維持・強化のため	有
	303	269		
㈱ニューテック	165,000	165,000	（保有目的）情報機器関連事業等における 取引関係の維持・強化のため継続して保有 していましたが、株式公開買付け（ＴＯ Ｂ）に応じ、今後の売却を予定しておりま す。	有
	299	254		
㈱小松製作所	52,500	52,500	（保有目的）建設関連事業等における取引 関係の維持・強化のため	無
	271	210		
日立建機㈱	50,000	50,000	（保有目的）建設関連事業等における取引 関係の維持・強化のため	有
	251	167		
AP Rentals Holdings Limited	64,800,648	64,800,648	（保有目的）建設関連事業等における取引 関係の維持・強化のため	無
	199	153		
㈱鶴見製作所	94,168	46,915	（保有目的）建設関連事業等における取引 関係の維持・強化のため （株式が増加した理由）取引先持株会を通 じた株式の取得	有 （注）３
	183	202		
㈱不動テトラ	58,200	58,200	（保有目的）建設関連事業等における取引 関係の維持・強化のため	無
	142	123		
東京海上ホールディ ングス㈱	15,750	15,750	（保有目的）金融取引関係の維持・強化の ため	無 （注）４
	91	87		
㈱A I R M A N	44,294	44,294	（保有目的）建設関連事業等における取引 関係の維持・強化のため	有 （注）５
	85	84		
㈱ほくほくフィナン シャルグループ	12,172	12,172	（保有目的）金融取引関係の維持・強化の ため	無 （注）６
	45	19		
㈱みずほフィナン シャルグループ	6,580	6,580	（保有目的）金融取引関係の維持・強化の ため	無 （注）７
	33	21		
日本基礎技術㈱	46,806	45,888	（保有目的）建設関連事業等における取引 関係の維持・強化のため （株式が増加した理由）取引先持株会を通 じた株式の取得	無
	29	30		
M S & A D インシュ アランスグループ ホールディングス㈱	9,000	9,000	（保有目的）金融取引関係の維持・強化の ため	無 （注）８
	28	30		
㈱アイチコーポレー ション	14,000	14,000	（保有目的）建設関連事業等における取引 関係の維持・強化のため	有
	18	16		

銘柄	当事業年度	前事業年度	保有目的、業務提携等の概要、 定量的な保有効果（注１） 及び株式数が増加した理由	当社の株式の 保有の有無
	株式数（株）	株式数（株）		
	貸借対照表計上額 （百万円）	貸借対照表計上額 （百万円）		
㈱ナガワ	1,440	1,440	（保有目的）建設関連事業等における取引 関係の維持・強化のため	無
	8	9		
日特建設㈱	6,327	6,213	（保有目的）建設関連事業等における取引 関係の維持・強化のため （株式が増加した理由）取引先持株会を通 じた株式の取得	無
	7	6		
ニシオホールディン グス㈱	1,756	1,756	（保有目的）建設関連事業等における取引 関係の維持・強化のため	無
	7	6		
飛島ホールディング ス㈱	324	323	（保有目的）建設関連事業等における取引 関係の維持・強化のため （株式が増加した理由）取引先持株会を通 じた株式の取得	無
	0	0		

- （注）１．当社は、特定投資株式における定量的な保有効果の記載が困難なため記載しておりません。また、保有の合理性について取引状況、配当利回り等を取締役会等に報告し検証しております。
- ２．㈱三菱ＵＦＪフィナンシャル・グループは当社株式を保有しておりませんが、同社子会社である三菱ＵＦＪモルガン・スタンレー証券㈱、三菱ＵＦＪ信託銀行㈱及び㈱三菱ＵＦＪ銀行は当社株式を保有しております。
- ３．㈱鶴見製作所は2025年９月30日を基準日として2025年10月１日付で１株につき２株の割合をもって株式の分割を行っております。
- ４．東京海上ホールディングス㈱は当社株式を保有しておりませんが、同社子会社である東京海上日動火災保険㈱は当社株式を保有しております。
- ５．北越工業㈱は2025年４月１日に㈱ＡＩＲＭＡＮへ社名変更しております。
- ６．㈱ほくほくフィナンシャルグループは当社株式を保有しておりませんが、同社子会社である㈱北海道銀行は当社株式を保有しております。
- ７．㈱みずほフィナンシャルグループは当社株式を保有しておりませんが、同社子会社である㈱みずほ銀行及びみずほ証券㈱は当社株式を保有しております。
- ８．ＭＳ＆ＡＤインシュアランスグループホールディングス㈱は当社株式を保有しておりませんが、同社子会社である三井住友海上火災保険㈱は当社株式を保有しております。

みなし保有株式

該当事項はありません。

保有目的が純投資目的である投資株式

区分	当事業年度		前事業年度	
	銘柄数 （銘柄）	貸借対照表計上額の 合計額（百万円）	銘柄数 （銘柄）	貸借対照表計上額の 合計額（百万円）
非上場株式	-	-	-	-
非上場株式以外の株式	1	78	1	68

区分	当事業年度		
	受取配当金の 合計額（百万円）	売却損益の 合計額（百万円）	評価損益の 合計額（百万円）
非上場株式	-	-	-
非上場株式以外の株式	2	-	-

第5【経理の状況】

1．連結財務諸表及び財務諸表の作成方法について

- (1) 当社の連結財務諸表は、「連結財務諸表の用語、様式及び作成方法に関する規則」（1976年大蔵省令第28号）に基づいて作成しております。
- (2) 当社の財務諸表は、「財務諸表等の用語、様式及び作成方法に関する規則」（1963年大蔵省令第59号。以下、「財務諸表等規則」という。）に基づいて作成しております。

また、当社は、特例財務諸表提出会社に該当し、財務諸表等規則第127条の規定により財務諸表を作成しております。

2．監査証明について

当社は、金融商品取引法第193条の2第1項の規定に基づき、連結会計年度（自 2024年11月1日 至 2025年10月31日）の連結財務諸表及び事業年度（自 2024年11月1日 至 2025年10月31日）の財務諸表について、EY新日本有限責任監査法人による監査を受けております。

3．連結財務諸表等の適正性を確保するための特段の取組について

当社は、連結財務諸表等の適正性を確保するための特段の取組を行っております。具体的には、会計基準等の内容を適切に把握し、または会計基準等の変更等についての的確に対応することができる体制を整備するため、公益財団法人財務会計基準機構に加入しております。

1 【連結財務諸表等】

(1) 【連結財務諸表】

【連結貸借対照表】

(単位：百万円)

	前連結会計年度 (2024年10月31日)	当連結会計年度 (2025年10月31日)
資産の部		
流動資産		
現金及び預金	51,104	61,110
受取手形、売掛金及び契約資産	3, 7 43,478	3 40,670
電子記録債権	10,562	10,012
商品及び製品	1,634	1,217
原材料及び貯蔵品	1,631	1,650
建設機材	15,095	12,996
その他	3,373	3,402
貸倒引当金	204	225
流動資産合計	126,675	130,835
固定資産		
有形固定資産		
レンタル用資産	2 322,689	2 329,892
減価償却累計額	211,172	223,704
レンタル用資産（純額）	2 111,516	2 106,187
建物及び構築物	2 49,597	51,002
減価償却累計額	29,018	30,140
建物及び構築物（純額）	2 20,579	20,861
機械装置及び運搬具	2 10,876	2 12,158
減価償却累計額	9,143	9,803
機械装置及び運搬具（純額）	2 1,733	2 2,354
土地	39,608	40,046
その他	2 4,268	2 4,034
減価償却累計額	2,636	2,816
その他（純額）	2 1,632	2 1,217
有形固定資産合計	175,070	170,668
無形固定資産		
のれん	2,558	1,897
顧客関連資産	1,181	1,073
その他	1,093	917
無形固定資産合計	4,833	3,888
投資その他の資産		
投資有価証券	1 11,450	1 13,719
繰延税金資産	1,449	1,301
長期貸付金	1,049	1,341
その他	2,699	2,602
貸倒引当金	376	266
投資その他の資産合計	16,272	18,696
固定資産合計	196,177	193,253
資産合計	322,853	324,088

(単位：百万円)

	前連結会計年度 (2024年10月31日)	当連結会計年度 (2025年10月31日)
負債の部		
流動負債		
支払手形及び買掛金	25,754	13,251
電子記録債務	7,973	17,892
短期借入金	720	310
1年内返済予定の長期借入金	² 21,331	² 17,380
リース債務	1,706	1,699
未払法人税等	3,517	3,469
賞与引当金	1,703	1,851
未払金	25,235	23,519
その他	⁴ 4,875	⁴ 5,592
流動負債合計	92,817	84,965
固定負債		
長期借入金	² 32,402	² 37,418
リース債務	3,708	3,298
長期未払金	41,088	37,689
退職給付に係る負債	352	345
資産除去債務	722	726
繰延税金負債	1,894	2,040
その他	153	141
固定負債合計	80,322	81,659
負債合計	173,140	166,625
純資産の部		
株主資本		
資本金	17,829	17,829
資本剰余金	19,546	19,680
利益剰余金	104,177	111,992
自己株式	7,670	9,610
株主資本合計	133,883	139,891
その他の包括利益累計額		
その他有価証券評価差額金	3,586	4,824
繰延ヘッジ損益	0	-
為替換算調整勘定	2,576	2,545
退職給付に係る調整累計額	37	31
その他の包括利益累計額合計	6,125	7,337
非支配株主持分	9,705	10,233
純資産合計	149,713	157,463
負債純資産合計	322,853	324,088

【連結損益計算書及び連結包括利益計算書】

【連結損益計算書】

(単位：百万円)

	前連結会計年度 (自 2023年11月 1 日 至 2024年10月31日)	当連結会計年度 (自 2024年11月 1 日 至 2025年10月31日)
売上高	1 207,218	1 213,266
売上原価	146,989	148,199
売上総利益	60,228	65,067
販売費及び一般管理費	2 45,659	2 47,698
営業利益	14,569	17,369
営業外収益		
受取利息	111	208
受取配当金	236	302
受取保険金	63	82
受取賃貸料	73	70
受取出向料	58	61
為替差益	222	103
貸倒引当金戻入額	58	85
その他	314	310
営業外収益合計	1,137	1,225
営業外費用		
支払利息	171	270
リース解約損	46	34
廃棄物処理費用	75	88
その他	195	249
営業外費用合計	489	643
経常利益	15,218	17,951
特別利益		
固定資産売却益	3 49	3 28
関係会社株式売却益	1	-
投資有価証券売却益	-	10
補助金収入	41	-
特別利益合計	92	39
特別損失		
減損損失	5 88	5 188
固定資産除売却損	4 221	4 512
関係会社整理損	-	27
特別損失合計	310	728
税金等調整前当期純利益	15,000	17,262
法人税、住民税及び事業税	5,384	5,828
法人税等調整額	122	305
法人税等合計	5,262	5,522
当期純利益	9,738	11,740
非支配株主に帰属する当期純利益	725	762
親会社株主に帰属する当期純利益	9,013	10,977

【連結包括利益計算書】

(単位：百万円)

	前連結会計年度 (自 2023年11月 1 日 至 2024年10月31日)	当連結会計年度 (自 2024年11月 1 日 至 2025年10月31日)
当期純利益	9,738	11,740
その他の包括利益		
その他有価証券評価差額金	600	1,244
繰延ヘッジ損益	0	0
為替換算調整勘定	233	31
退職給付に係る調整額	7	7
その他の包括利益合計	826	1,220
包括利益	10,565	12,960
(内訳)		
親会社株主に係る包括利益	9,842	12,189
非支配株主に係る包括利益	722	771

【連結株主資本等変動計算書】

前連結会計年度（自 2023年11月 1 日 至 2024年10月31日）

(単位：百万円)

	株主資本				
	資本金	資本剰余金	利益剰余金	自己株式	株主資本合計
当期首残高	17,829	19,432	97,842	5,906	129,198
当期変動額					
剰余金の配当			2,679		2,679
親会社株主に帰属する当期純利益			9,013		9,013
非支配株主との取引に係る親会社の持分変動		88			88
自己株式の取得				2,000	2,000
譲渡制限付株式報酬		25		236	261
株主資本以外の項目の当期変動額（純額）					
当期変動額合計	-	113	6,334	1,763	4,684
当期末残高	17,829	19,546	104,177	7,670	133,883

	その他の包括利益累計額					非支配株主持分	純資産合計
	その他有価証券評価差額金	繰延ヘッジ損益	為替換算調整勘定	退職給付に係る調整累計額	その他の包括利益累計額合計		
当期首残高	2,983	0	2,343	30	5,296	9,181	143,677
当期変動額							
剰余金の配当							2,679
親会社株主に帰属する当期純利益							9,013
非支配株主との取引に係る親会社の持分変動							88
自己株式の取得							2,000
譲渡制限付株式報酬							261
株主資本以外の項目の当期変動額（純額）	602	0	233	7	828	523	1,352
当期変動額合計	602	0	233	7	828	523	6,036
当期末残高	3,586	0	2,576	37	6,125	9,705	149,713

当連結会計年度（自 2024年11月 1 日 至 2025年10月31日）

(単位：百万円)

	株主資本				
	資本金	資本剰余金	利益剰余金	自己株式	株主資本合計
当期首残高	17,829	19,546	104,177	7,670	133,883
当期変動額					
剰余金の配当			3,162		3,162
親会社株主に帰属する当期純利益			10,977		10,977
非支配株主との取引に係る親会社の持分変動		117			117
自己株式の取得				1,999	1,999
譲渡制限付株式報酬		17		59	76
株主資本以外の項目の当期変動額（純額）					
当期変動額合計	-	134	7,815	1,940	6,008
当期末残高	17,829	19,680	111,992	9,610	139,891

	その他の包括利益累計額					非支配株主持分	純資産合計
	その他有価証券評価差額金	繰延ヘッジ損益	為替換算調整勘定	退職給付に係る調整累計額	その他の包括利益累計額合計		
当期首残高	3,586	0	2,576	37	6,125	9,705	149,713
当期変動額							
剰余金の配当							3,162
親会社株主に帰属する当期純利益							10,977
非支配株主との取引に係る親会社の持分変動							117
自己株式の取得							1,999
譲渡制限付株式報酬							76
株主資本以外の項目の当期変動額（純額）	1,238	0	31	6	1,212	528	1,740
当期変動額合計	1,238	0	31	6	1,212	528	7,749
当期末残高	4,824	-	2,545	31	7,337	10,233	157,463

【連結キャッシュ・フロー計算書】

(単位：百万円)

	前連結会計年度 (自 2023年11月1日 至 2024年10月31日)	当連結会計年度 (自 2024年11月1日 至 2025年10月31日)
営業活動によるキャッシュ・フロー		
税金等調整前当期純利益	15,000	17,262
減価償却費	35,625	34,397
減損損失	88	188
のれん償却額	649	639
固定資産除売却損益（は益）	171	483
レンタル用資産売却に伴う原価振替額	1,228	1,025
建設機材の取得による支出	2,163	638
レンタル用資産の取得による支出	4,225	5,158
投資有価証券売却損益（は益）	-	10
関係会社株式売却損益（は益）	1	-
貸倒引当金の増減額（は減少）	167	88
賞与引当金の増減額（は減少）	26	147
退職給付に係る負債の増減額（は減少）	13	3
受取利息及び受取配当金	347	510
レンタル用資産割賦購入支払利息	867	972
支払利息	171	270
為替差損益（は益）	224	117
売上債権及び契約資産の増減額（は増加）	1,490	3,359
棚卸資産の増減額（は増加）	289	420
仕入債務の増減額（は減少）	2,538	2,444
未払金の増減額（は減少）	1,886	1,544
その他	2,580	2,304
小計	46,837	54,051
利息及び配当金の受取額	345	509
利息の支払額	1,045	1,262
法人税等の支払額	4,440	5,883
営業活動によるキャッシュ・フロー	41,696	47,415
投資活動によるキャッシュ・フロー		
定期預金の預入による支出	1,904	2,068
定期預金の払戻による収入	1,904	2,068
投資有価証券の取得による支出	11	13
投資有価証券の売却による収入	25	118
有形固定資産の取得による支出	2,698	3,985
有形固定資産の売却による収入	81	40
無形固定資産の取得による支出	189	221
子会社株式の取得による支出	0	483
関係会社株式の売却による収入	37	-
貸付けによる支出	89	368
貸付金の回収による収入	318	264
その他	204	82
投資活動によるキャッシュ・フロー	2,729	4,731

(単位：百万円)

	前連結会計年度 (自 2023年11月 1 日 至 2024年10月31日)	当連結会計年度 (自 2024年11月 1 日 至 2025年10月31日)
財務活動によるキャッシュ・フロー		
短期借入金の純増減額（ は減少）	180	410
長期借入れによる収入	16,300	22,100
長期借入金の返済による支出	16,620	23,005
割賦債務の返済による支出	26,751	24,454
リース債務の返済による支出	1,490	1,597
自己株式の取得による支出	2,000	1,999
配当金の支払額	2,677	3,160
非支配株主への配当金の支払額	21	20
連結の範囲の変更を伴わない子会社株式の取得による支出	89	105
財務活動によるキャッシュ・フロー	33,529	32,654
現金及び現金同等物に係る換算差額	55	23
現金及び現金同等物の増減額（ は減少）	5,493	10,006
現金及び現金同等物の期首残高	45,093	50,586
現金及び現金同等物の期末残高	1 50,586	1 60,592

【注記事項】

(連結財務諸表作成のための基本となる重要な事項)

1. 連結の範囲に関する事項

(1) 連結子会社の数 17社

連結子会社の名称

主要な連結子会社名は、「第1 企業の概況 4 関係会社の状況」に記載しているため、省略しております。

(2) 主要な非連結子会社の名称等

(株)小松土木通商

KANAMOTO FECON RENTAL JSC

KANAMOTO & JP NELSON EQUIPMENT (M) SDN. BHD.

PT KANAMOTO INDONESIA

SIAM KANAMOTO CO.,LTD.

SK ADMINISTRATION SERVICE (THAILAND) CO.,LTD.

(連結の範囲から除いた理由)

非連結子会社は、いずれも小規模であり、合計の総資産、売上高、当期純損益(持分に見合う額)及び利益剰余金(持分に見合う額)等は、いずれも連結財務諸表に重要な影響を及ぼしていないためであります。

2. 持分法の適用に関する事項

(1) 持分法適用の関連会社

持分法適用の関連会社はありません。

(2) 持分法を適用していない非連結子会社及び関連会社

関連会社の数 3社

主要な会社名

東友エンジニアリング(株)

名岐エンジニアリング(株)

KNK MACHINERY & EQUIPMENT CORPORATION

(持分法を適用しない理由)

非連結子会社11社及び関連会社3社は、当期純損益(持分に見合う額)及び利益剰余金(持分に見合う額)等からみて、持分法の対象から除いても連結財務諸表に及ぼす影響が軽微であり、かつ、全体としても重要性がないため、持分法の適用範囲から除外しております。

3. 連結子会社の事業年度等に関する事項

連結子会社の決算日が連結決算日と異なる会社は次のとおりであります。

会社名	決算日	
KANAMOTO AUSTRALIA HOLDINGS PTY LTD	9月30日	1
MADICA PTY LTD	9月30日	1
PORTER GROUP NOMINEES PTY LTD	9月30日	1
PORTER UTILITIES HOLDINGS PTY LTD	9月30日	1
PORTER EXCAVATIONS PTY.LTD.	9月30日	1
PORTER UTILITIES PTY LTD	9月30日	1
卡纳磨拓(中国)投资有限公司	12月31日	2

1: 連結子会社の決算日現在の財務諸表を使用しております。ただし、連結決算日との間に生じた重要な取引については、連結上必要な調整を行っております。

2: 9月30日現在で本決算に準じた仮決算を行った財務諸表を基礎としております。ただし、連結決算日との間に生じた重要な取引については、連結上必要な調整を行っております。

4. 会計方針に関する事項

(1) 重要な資産の評価基準及び評価方法

イ. 有価証券

その他有価証券

市場価格のない株式等以外のもの

時価法（評価差額は全部純資産直入法により処理し、売却原価は移動平均法により算定）を採用しております。

市場価格のない株式等

移動平均法による原価法を採用しております。

ロ. 建設機材

購入年度別原価から、定額法による減価償却費を控除した額

ハ. 棚卸資産

(イ) 商品及び製品

総平均法による原価法（貸借対照表価額は収益性の低下に基づく簿価切下げの方法により算定）

(ロ) 原材料及び貯蔵品

最終仕入原価法（貸借対照表価額は収益性の低下に基づく簿価切下げの方法により算定）

(2) 重要な減価償却資産の減価償却の方法

イ. 有形固定資産（リース資産を除く）

レンタル用資産は主に定額法、その他の資産は主に定率法を採用しております。

ただし、定期借地権契約による借地上の建物については、耐用年数を定期借地権の残存期間、残存価額を零とした定額法によっております。なお、一部の連結子会社については、1998年4月1日以降取得した建物附属設備を除く建物並びに2016年4月1日以降に取得した建物附属設備及び構築物については、定額法を採用しております。

なお、主な耐用年数は次のとおりであります。

レンタル用資産 2年～17年

建物及び構築物 3年～60年

ロ. 無形固定資産（のれん、リース資産を除く）

定額法を採用しております。

なお、自社利用のソフトウェアについては、社内における利用可能期間（5年）、顧客関連資産については、その効果の発現する期間（16年～19年）に基づく定額法に基づいております。

ハ. リース資産

リース期間を耐用年数とし、残存価額を零とする定額法を採用しております。

ニ. のれんの償却方法及び償却期間

のれんの償却については、効果の及ぶ期間を合理的に見積り、当該期間にわたり均等償却しております。ただし、僅少なものについては発生年度に全額償却をしております。

(3) 重要な引当金の計上基準

イ. 貸倒引当金

売上債権等の貸倒損失に備えるために、当社及び連結子会社は一般債権については貸倒実績率により、貸倒懸念債権等特定の債権については個別に回収可能性を勘案し、回収不能見込額を計上しております。

ロ. 賞与引当金

当社及び国内連結子会社は、従業員に対して支給する賞与の支出に充てるため、支給見込額の当連結会計年度負担額を計上しております。

(4) 退職給付に係る会計処理の方法

イ. 退職給付見込額の期間帰属方法

退職給付債務の算定にあたり、退職給付見込額を当連結会計年度末までの期間に帰属させる方法については、期間定額基準によっております。

ロ. 数理計算上の差異の費用処理方法

数理計算上の差異については、各連結会計年度の発生時における従業員の平均残存勤務期間以内の一定の年数（7.7年）による定額法により按分した額をそれぞれ発生の翌連結会計年度から費用処理しております。

ハ. 未認識数理計算上の差異の会計処理方法

未認識数理計算上の差異については、税効果を調整の上、純資産の部におけるその他の包括利益累計額の退職給付に係る調整累計額に計上しております。

ニ. 小規模企業等における簡便法の採用

一部の連結子会社は、退職給付に係る負債及び退職給付費用の計算に、退職給付に係る期末自己都合要支給額を退職給付債務とする方法を用いた簡便法を適用しております。

(5) 重要な収益及び費用の計上基準

当社及び連結子会社の顧客との契約から生じる収益に関する主要な事業における主な履行義務の内容及び当該履行義務を充足する通常の時点（収益を認識する通常の時点）は以下のとおりであります。

イ．レンタル契約

建設関連事業及びその他事業においては、主に建設機械、什器備品及び保安用品等のレンタル事業を行っております。このようなレンタル契約については、時の経過につれて履行義務が充足されるため、顧客にレンタル用資産の支配が移転する引渡時を使用権の移転開始時点として、レンタル期間に基づき収益を認識しております。

ロ．商品及び製品の販売

建設関連事業及びその他事業においては、主にレンタル契約に基づき使用した建設機械、什器備品及び保安用品等の販売を含む商品及び製品の販売を行っております。このような販売については、商品及び製品を顧客に引き渡した時点で顧客は当該商品及び製品に対する支配を獲得し、履行義務が充足されると判断されることから顧客にそれぞれの商品及び製品を引き渡した時点で収益を認識しております。なお、商品及び製品の販売のうち、当社及び連結子会社が代理人に該当すると判断したものについては、他の当事者が提供する商品及び製品と交換に受け取る額から当該他の当事者に支払う額を控除した純額を収益として認識しております。

上記のいずれの取引も、取引の対価は履行義務を充足してから１年以内に受領しており、重要な金融要素は含まれておりません。

(６) 重要な外貨建の資産又は負債の本邦通貨への換算の基準

外貨建金銭債権債務は、連結決算日の直物為替相場により円貨に換算し、換算差額は損益として処理しております。なお、在外子会社等の資産及び負債は、在外子会社の決算日の直物為替相場により円貨に換算し、収益及び費用は期中平均相場により円貨に換算し、換算差額は純資産の部における為替換算調整勘定に含めて計上しております。

(７) 重要なヘッジ会計の方法

イ．ヘッジ会計の方法

繰延ヘッジ処理を採用しております。また、為替変動リスクのヘッジについて振当処理の要件を充たしている場合には振当処理を、金利スワップ取引について特例処理の条件を充たしている場合には特例処理を採用しております。

ロ．ヘッジ手段とヘッジ対象

ヘッジ会計を適用したヘッジ対象とヘッジ手段は以下のとおりであります。

(イ) ヘッジ手段...為替予約

ヘッジ対象...原材料輸入による外貨建買入債務及び外貨建予定取引

(ロ) ヘッジ手段...金利スワップ

ヘッジ対象...借入金

ハ．ヘッジ方針

相場変動リスクを受ける資産・負債の範囲内でリスクヘッジ目的に限定してデリバティブ取引を利用しております。

ニ．ヘッジ有効性評価の方法

ヘッジ開始時から有効性判定時点までの期間において、ヘッジ対象とヘッジ手段の相場変動の累計を比較し、両者の変動額等を基礎にして判断しております。また、金利スワップ取引は特例処理の要件を充たしており、その判定をもって有効性の判定に代えております。

(８) 連結キャッシュ・フロー計算書における資金の範囲

手許現金、随時引き出し可能な預金及び容易に換金可能であり、かつ、価値の変動について僅少なりリスクしか負わない取得日から３ヶ月以内に償還期限の到来する短期投資からなっております。

(重要な会計上の見積り)

1. 繰延税金資産の回収可能性

(1) 当連結会計年度の連結財務諸表に計上した金額

(単位:百万円)

	前連結会計年度	当連結会計年度
繰延税金資産	1,449	1,301

(2) 識別した項目に係る重要な会計上の見積りの内容に関する情報

繰延税金資産は、会計上と税務上の違いから生じる一時差異等に係る税金の額について、税効果会計を適用し将来において回収が見込まれない税金の額を除き計上しております。

繰延税金資産の回収可能性の判断に使用する将来の課税所得の見積りについては、当連結グループの事業計画を基礎として決定しております。

課税所得が生じる時期及び金額には不確実性が高く、将来における実績値に基づく結果は当連結会計年度末における将来の課税所得の見積りとは異なる可能性があります。

2. 企業結合取引により計上したのれん、有形固定資産及び無形固定資産の評価

(1) 当連結会計年度の連結財務諸表に計上した金額及び残存償却年数

(単位:百万円)

	前連結会計年度	当連結会計年度
のれん	2,558	1,897
顧客関連資産	1,181	1,073

主な内訳は、以下のとおりであります。

(株)ソーキホールディングス

	前連結会計年度		当連結会計年度	
	金額(百万円)	残存償却年数	金額(百万円)	残存償却年数
のれん	1,248	4年	936	3年
レンタル用資産	1,454	1年～5年	1,160	1年～4年

KANAMOTO AUSTRALIA HOLDINGS PTY LTD

	前連結会計年度		当連結会計年度	
	金額(百万円)	残存償却年数	金額(百万円)	残存償却年数
のれん	1,263	4年	934	3年
顧客関連資産	1,181	12年	1,073	11年

(2) 識別した項目に係る重要な会計上の見積りの内容に関する情報

のれん、有形固定資産及び無形固定資産の評価については、将来の経済状況や経営環境等の変動により将来の営業利益等が株式取得時に使用した事業計画と乖離した場合などにおいては、減損の兆候に該当しますが、現地国の政情の変化、経済状況の変化、予期せぬ法令・規制の変更等による影響を受ける可能性があります。また、当連結会計年度においてKANAMOTO AUSTRALIA HOLDINGS PTY LTDの一部の事業について、廃止に向けた事業休止を決議したことにより当該事業に係るのれんの残高5百万円を減損損失として計上しております。

3. 固定資産の減損

(1) 当連結会計年度の連結財務諸表に計上した金額

(単位: 百万円)

	前連結会計年度	当連結会計年度
建設関連事業に係る減損の兆候がある固定資産	20,303	5,534
減損損失計上額	88	188

(注) 1. 上記のうち、当社における減損の兆候がある固定資産は、前連結会計年度においては16,803百万円、当連結会計年度においては4,683百万円であります。

2. 当連結会計年度において計上した減損損失188百万円の詳細は、「注記事項(連結損益計算書関係) 5 減損損失」に記載のとおりであります。

(2) 識別した項目に係る重要な会計上の見積りの内容に関する情報

当社は、固定資産の減損の兆候の把握に際して、管理会計上の単位を資産グループの基礎とし、独立したキャッシュ・フローを生み出す最小単位を1つの資金生成単位としております。固定資産の減損の兆候は、「固定資産の減損に係る会計基準」に従い、判定しております。

減損の認識の要否は、経営者により承認された事業計画又は正味売却価額に基づき各資金生成単位の割引前将来キャッシュ・フローを見積り、その総額が帳簿価額を下回る場合に減損損失を認識すべきと判定しております。

減損損失の認識の判定にあたって、割引前将来キャッシュ・フローは継続的使用と使用後の処分によって生ずると見込まれる将来キャッシュ・フローの見積りによって算定しております。継続的使用によって生ずると見込まれる将来キャッシュ・フローは経営者が作成した予算及び中期計画を基礎とし、使用後の処分によって生ずると見込まれる将来キャッシュ・フローはレンタル用資産の正味売却価額及び金額的重要性がある場合には外部の不動産鑑定士から入手した土地建物等の鑑定評価額を用いて算定しております。

割引前将来キャッシュ・フローの見積りにおける重要な仮定は、継続的使用によって生ずると見込まれる将来キャッシュ・フローでは将来の売上高成長率、使用後の処分によって生ずると見込まれる将来キャッシュ・フローではレンタル用資産の中古販売価格の見積額であります。

割引前将来キャッシュ・フローの算定の基礎として予算及び中期計画の見直しが必要になった場合、また正味売却価額の算定に使用した中古販売価格に下落が生じた場合等におきましては、翌連結会計年度において減損損失を計上する可能性があります。

(会計方針の変更)

(「法人税、住民税及び事業税等に関する会計基準」等の適用)

「法人税、住民税及び事業税等に関する会計基準」(企業会計基準第27号 2022年10月28日。以下「2022年改正会計基準」という。) 等を当連結会計年度の期首から適用しております。

法人税等の計上区分(その他の包括利益に対する課税) に関する改正については、2022年改正会計基準第20 - 3項ただし書きに定める経過的な取扱い及び「税効果会計に係る会計基準の適用指針」(企業会計基準適用指針第28号 2022年10月28日。以下「2022年改正適用指針」という。) 第65 - 2項(2) ただし書きに定める経過的な取扱いに従っております。これによる連結財務諸表に与える影響はありません。

また、連結会社間における子会社株式等の売却に伴い生じた売却損益を税務上繰り延べる場合の連結財務諸表における取扱いの見直しに関連する改正については、2022年改正適用指針を当連結会計年度の期首から適用しております。当該会計方針の変更は、遡及適用され、前連結会計年度については遡及適用後の連結財務諸表となっております。これによる前連結会計年度の連結財務諸表に与える影響はありません。

(未適用の会計基準等)

(リースに関する会計基準等)

- ・「リースに関する会計基準」(企業会計基準第34号 2024年9月13日 企業会計基準委員会)
- ・「リースに関する会計基準の適用指針」(企業会計基準適用指針第33号 2024年9月13日 企業会計基準委員会) 等

(1) 概要

企業会計基準委員会において、日本基準を国際的に整合性のあるものとする取組みの一環として、借手の全てのリースについて資産及び負債を認識するリースに関する会計基準の開発に向けて、国際的な会計基準を踏まえた検討が行われ、基本的な方針として、IFRS第16号の単一の会計処理モデルを基礎とするものの、IFRS第16号の全ての定めを採り入れるのではなく、主要な定めのみを採り入れることにより、簡素で利便性が高く、かつ、IFRS第16号の定めを個別財務諸表に用いても、基本的に修正が不要となることを目指したリース会計基準等が公表されました。

借手の会計処理として、借手のリースの費用配分の方法については、IFRS第16号と同様に、リースがファイナンス・リースであるかオペレーティング・リースであるかにかかわらず、全てのリースについて使用権資産に係る減価償却費及びリース負債に係る利息相当額を計上する単一の会計処理モデルが適用されます。

(2) 適用予定日

2028年10月期の期首から適用します。

(3) 当該会計基準等の適用による影響

「リースに関する会計基準」等の適用による連結財務諸表に与える影響額については、現時点で評価中であります。

(表示方法の変更)

(連結貸借対照表)

前連結会計年度において、「支払手形及び買掛金」に含めていた「電子記録債務」は、資産の総額の100分の1を超えたため、当連結会計年度より独立掲記することとしました。この表示方法の変更を反映させるため、前連結会計年度の連結財務諸表の組替えを行っています。

この結果、前連結会計年度の連結貸借対照表において、「支払手形及び買掛金」に表示していた33,728百万円は、「支払手形及び買掛金」25,754百万円、「電子記録債務」7,973百万円として組み替えております。

(連結貸借対照表関係)

1 非連結子会社及び関連会社に対するものは、次のとおりであります。

	前連結会計年度 (2024年10月31日)	当連結会計年度 (2025年10月31日)
投資有価証券(株式)	3,514百万円	3,998百万円

2 担保資産及び担保付債務

担保に供している資産は、次のとおりであります。

	前連結会計年度 (2024年10月31日)	当連結会計年度 (2025年10月31日)
レンタル用資産	10,225百万円	10,309百万円
建物及び構築物	325百万円	- 百万円
機械装置及び運搬具	140百万円	537百万円
その他	11百万円	17百万円
計	10,702百万円	10,864百万円

担保付債務は、次のとおりであります。

	前連結会計年度 (2024年10月31日)	当連結会計年度 (2025年10月31日)
1年内返済予定の長期借入金	1,537百万円	2,183百万円
長期借入金	5,591百万円	5,063百万円
計	7,128百万円	7,247百万円

3 受取手形、売掛金及び契約資産のうち、顧客との契約から生じた債権及び契約資産の金額は、次のとおりであります。

	前連結会計年度 (2024年10月31日)	当連結会計年度 (2025年10月31日)
受取手形	4,885百万円	3,043百万円
売掛金	35,515百万円	34,425百万円
契約資産	3,076百万円	3,201百万円

4 契約負債の金額

	前連結会計年度 (2024年10月31日)	当連結会計年度 (2025年10月31日)
流動負債その他	695百万円	1,097百万円

5 保証債務

	前連結会計年度 (2024年10月31日)	当連結会計年度 (2025年10月31日)
非連結子会社(PT KANAMOTO INDONESIA)の借入 債務に対する債務保証	231千USD (35百万円)	- 千USD (- 百万円)
非連結子会社(PT KANAMOTO INDONESIA)の借入 債務に対する債務保証	- 百万円	176百万円
計	35百万円	176百万円

(USD:アメリカドル)

6 受取手形割引高

	前連結会計年度 (2024年10月31日)	当連結会計年度 (2025年10月31日)
受取手形割引高	28百万円	- 百万円

7 債権譲渡契約に基づく債権流動化

	前連結会計年度 (2024年10月31日)	当連結会計年度 (2025年10月31日)
受取手形	918百万円	- 百万円
受取手形の譲渡残高のうち、遡及権の及ぶものは次のとおりであります。		
	前連結会計年度 (2024年10月31日)	当連結会計年度 (2025年10月31日)
受取手形	247百万円	- 百万円

(連結損益計算書関係)

1 顧客との契約から生じる収益

売上高については、顧客との契約から生じる収益及びそれ以外の収益を区分して記載しておりません。
顧客との契約から生じる収益の金額は、連結財務諸表「注記事項（収益認識関係）1. 顧客との契約から生じる収益を分解した情報」に記載しております。

2 販売費及び一般管理費のうち主要な費目及び金額は次のとおりであります。

	前連結会計年度 (自 2023年11月1日 至 2024年10月31日)	当連結会計年度 (自 2024年11月1日 至 2025年10月31日)
従業員給料手当	18,944百万円	20,049百万円
減価償却費	3,108百万円	3,015百万円
賃借料	4,445百万円	4,592百万円
貸倒引当金繰入額	54百万円	69百万円
賞与引当金繰入額	1,675百万円	1,818百万円
退職給付費用	712百万円	754百万円
のれん償却額	649百万円	639百万円

3 固定資産売却益の内訳は次のとおりであります。

	前連結会計年度 (自 2023年11月1日 至 2024年10月31日)	当連結会計年度 (自 2024年11月1日 至 2025年10月31日)
建物及び構築物	15百万円	0百万円
機械装置及び運搬具	34百万円	28百万円
その他（有形固定資産）	0百万円	0百万円
計	49百万円	28百万円

4 固定資産除売却損の内訳は次のとおりであります。

	前連結会計年度 (自 2023年11月1日 至 2024年10月31日)	当連結会計年度 (自 2024年11月1日 至 2025年10月31日)
(固定資産売却損)		
建物及び構築物	2百万円	13百万円
機械装置及び運搬具	0百万円	0百万円
土地	1百万円	33百万円
その他	0百万円	0百万円
(固定資産除却損)		
レンタル用資産	66百万円	161百万円
建物及び構築物	88百万円	105百万円
機械装置及び運搬具	3百万円	6百万円
その他（有形固定資産）	54百万円	191百万円
その他（無形固定資産）	5百万円	0百万円
計	221百万円	512百万円

5 減損損失

前連結会計年度（自 2023年11月 1 日 至 2024年10月31日）

当連結会計年度において、当社グループは以下の資産グループについて減損損失を計上しました。

場所	用途	種類	減損損失
中国 上海市 卡纳磨拓(中国)投资有限公司	建設関連事業	レンタル用資産	88百万円
	計		88百万円

当社の連結子会社である卡纳磨拓(中国)投资有限公司は、管理会計上の単位を資産グループの基礎とし、独立したキャッシュ・フローを生み出す最小単位を1つの資金生成単位としております。当連結会計年度において、営業活動から生じる損益が継続してマイナスであり、固定資産の収益性が低下したため、回収可能価額まで帳簿価額を減額し、当該減少額を減損損失(88百万円)として特別損失に計上しました。なお、回収可能価額は、使用価値により測定しており、将来キャッシュ・フローを11%で割り引いて算定しております。

当連結会計年度（自 2024年11月 1 日 至 2025年10月31日）

当連結会計年度において、当社グループは以下の資産グループについて減損損失を計上しました。

場所	用途	種類	減損損失
中国 上海市 卡纳磨拓(中国)投资有限公司	建設関連事業	レンタル用資産	183百万円
オーストラリア パララット KANAMOTO AUSTRALIA HOLDINGS PTY LTD	建設関連事業	のれん	5百万円
	計		188百万円

当社の連結子会社である卡纳磨拓(中国)投资有限公司及びKANAMOTO AUSTRALIA HOLDINGS PTY LTDは、管理会計上の単位を資産グループの基礎とし、独立したキャッシュ・フローを生み出す最小単位を1つの資金生成単位としております。当連結会計年度において、卡纳磨拓(中国)投资有限公司は営業活動から生じる損益が継続してマイナスであり、固定資産の収益性が低下したため、回収可能価額まで帳簿価額を減額し、当該減少額を減損損失(183百万円)として特別損失に計上しております。また、KANAMOTO AUSTRALIA HOLDINGS PTY LTDの一部の事業については、廃止に向けた事業休止を決議したことにより当該事業に係るのれんの収益性が低下し、当初予定していた収益が見込めなくなったため、帳簿価額全額を減損損失（5百万円）として計上しております。なお、回収可能価額は使用価値により測定しており、卡纳磨拓(中国)投资有限公司は将来キャッシュ・フローを11%で割り引いて算定しており、KANAMOTO AUSTRALIA HOLDINGS PTY LTDは将来キャッシュ・フローが見込めないため0円としております。

(連結包括利益計算書関係)

その他の包括利益に係る組替調整額並びに法人税等及び税効果額

	前連結会計年度 (自 2023年11月1日 至 2024年10月31日)	当連結会計年度 (自 2024年11月1日 至 2025年10月31日)
その他有価証券評価差額金：		
当期発生額	861百万円	1,890百万円
組替調整額	- 百万円	11百万円
法人税等及び税効果調整前	861百万円	1,879百万円
法人税等及び税効果額	261百万円	634百万円
その他有価証券評価差額金	600百万円	1,244百万円
繰延ヘッジ損益：		
当期発生額	0百万円	0百万円
組替調整額	- 百万円	- 百万円
法人税等及び税効果調整前	0百万円	0百万円
法人税等及び税効果額	0百万円	0百万円
繰延ヘッジ損益	0百万円	0百万円
為替換算調整勘定：		
当期発生額	233百万円	31百万円
退職給付に係る調整額：		
当期発生額	21百万円	3百万円
組替調整額	10百万円	14百万円
法人税等及び税効果調整前	10百万円	10百万円
法人税等及び税効果額	3百万円	2百万円
退職給付に係る調整額	7百万円	7百万円
その他の包括利益合計	826百万円	1,220百万円

(連結株主資本等変動計算書関係)

前連結会計年度(自 2023年11月1日 至 2024年10月31日)

1. 発行済株式の種類及び総数並びに自己株式の種類及び株式数に関する事項

	当連結会計年度期 首株式数(千株)	当連結会計年度増 加株式数(千株)	当連結会計年度減 少株式数(千株)	当連結会計年度末 株式数(千株)
発行済株式				
普通株式	38,742	-	-	38,742
合計	38,742	-	-	38,742
自己株式				
普通株式 (注) 1. 2.	2,681	720	101	3,300
合計	2,681	720	101	3,300

(注) 1. 普通株式の自己株式の株式数の増加720千株は、自己株式の取得720千株、単元未満株式の買取りによる増加0千株によるものであります。

2. 普通株式の自己株式の株式数の減少101千株は、譲渡制限付株式報酬によるものであります。

2. 新株予約権及び自己新株予約権に関する事項

該当事項はありません。

3. 配当に関する事項

(1) 配当金支払額

決議	株式の種類	配当金の総額 (百万円)	1株当たり 配当額(円)	基準日	効力発生日
2023年12月26日 取締役会	普通株式	1,442	40.00	2023年10月31日	2024年1月26日
2024年6月7日 取締役会	普通株式	1,236	35.00	2024年4月30日	2024年7月2日

(2) 基準日が当連結会計年度に属する配当のうち、配当の効力発生日が翌連結会計年度となるもの

決議	株式の種類	配当金の総額 (百万円)	配当の原資	1株当たり 配当額(円)	基準日	効力発生日
2024年12月26日 取締役会	普通株式	1,594	利益剰余金	45.00	2024年10月31日	2025年1月24日

(注) 2024年12月26日取締役会決議による1株当たり配当額には、設立60周年記念配当5円を含んでおります。

当連結会計年度(自 2024年11月1日 至 2025年10月31日)

1. 発行済株式の種類及び総数並びに自己株式の種類及び株式数に関する事項

	当連結会計年度期 首株式数(千株)	当連結会計年度増 加株式数(千株)	当連結会計年度減 少株式数(千株)	当連結会計年度末 株式数(千株)
発行済株式				
普通株式	38,742	-	-	38,742
合計	38,742	-	-	38,742
自己株式				
普通株式 (注) 1. 2.	3,300	640	24	3,917
合計	3,300	640	24	3,917

(注) 1. 普通株式の自己株式の株式数の増加640千株は、自己株式の取得637千株、譲渡制限付株式報酬に係る無償取得3千株、単元未満株式の買取りによる増加0千株によるものであります。

2. 普通株式の自己株式の株式数の減少24千株は、譲渡制限付株式報酬によるものであります。

2. 新株予約権及び自己新株予約権に関する事項

該当事項はありません。

３．配当に関する事項

（１）配当金支払額

決議	株式の種類	配当金の総額 (百万円)	１株当たり 配当額(円)	基準日	効力発生日
2024年12月26日 取締役会	普通株式	1,594	45.00	2024年10月31日	2025年１月24日
2025年６月６日 取締役会	普通株式	1,567	45.00	2025年４月30日	2025年７月２日

（２）基準日が当連結会計年度に属する配当のうち、配当の効力発生日が翌連結会計年度となるもの

決議	株式の種類	配当金の総額 (百万円)	配当の原資	１株当たり 配当額(円)	基準日	効力発生日
2025年12月25日 取締役会	普通株式	1,741	利益剰余金	50.00	2025年10月31日	2026年１月23日

（連結キャッシュ・フロー計算書関係）

１．現金及び現金同等物の期末残高と連結貸借対照表に掲記されている科目の金額との関係

	前連結会計年度 (自 2023年11月１日 至 2024年10月31日)	当連結会計年度 (自 2024年11月１日 至 2025年10月31日)
現金及び預金勘定	51,104百万円	61,110百万円
預入期間が３ヶ月を超える定期預金	517百万円	517百万円
現金及び現金同等物	50,586百万円	60,592百万円

２．重要な非資金取引の内容

（１）新たに計上した割賦取引に係る資産及び債務の額、リース取引に係る資産及び債務の額

	前連結会計年度 (自 2023年11月１日 至 2024年10月31日)	当連結会計年度 (自 2024年11月１日 至 2025年10月31日)
割賦取引に係る資産及び債務の額	22,896百万円	18,214百万円
リース取引に係る資産及び債務の額	1,991百万円	1,457百万円

（２）新たに計上した資産除去債務に係る額

	前連結会計年度 (自 2023年11月１日 至 2024年10月31日)	当連結会計年度 (自 2024年11月１日 至 2025年10月31日)
資産除去債務に係る額	39百万円	0百万円

(リース取引関係)

(借主側)

1. ファイナンス・リース取引

所有権移転外ファイナンス・リース取引

(1) リース資産の内容

有形固定資産

主として、建設関連及びその他事業におけるレンタル用資産であります。

(2) リース資産の減価償却の方法

連結財務諸表作成のための基本となる重要な事項「4. 会計方針に関する事項 (2) 重要な減価償却資産の減価償却の方法」に記載のとおりであります。

2. オペレーティング・リース取引

オペレーティング・リース取引のうち解約不能のものに係る未経過リース料

(単位: 百万円)

	前連結会計年度 (2024年10月31日)	当連結会計年度 (2025年10月31日)
1年内	2,627	2,962
1年超	11,729	13,447
合計	14,357	16,410

(貸主側)

オペレーティング・リース取引

オペレーティング・リース取引のうち解約不能のものに係る未経過リース料

(単位: 百万円)

	前連結会計年度 (2024年10月31日)	当連結会計年度 (2025年10月31日)
1年内	1,610	1,549
1年超	2,111	129
合計	3,722	1,678

(金融商品関係)

1. 金融商品の状況に関する事項

(1) 金融商品に対する取組方針

当社グループは、設備投資計画に照らして、必要な資金（主に銀行借入）を調達しております。一時的な余剰資金は安全性の高い金融商品で運用し、また、短期的な運転資金を銀行借入により調達しております。

また、デリバティブ取引は、後述するリスクを回避するために利用しており、投機的な取引は行わない方針であります。

(2) 金融商品の内容及びそのリスク

営業債権である受取手形、売掛金並びに電子記録債権は、顧客の信用リスクに晒されております。また、海外で事業を行うにあたり生じる外貨建ての営業債権は為替の変動リスクに晒されておりますが、同じ外貨建ての買掛金の残高の範囲内にあるものを除き、必要に応じて先物為替予約を利用してヘッジしております。投資有価証券は主に業務上の関係を有する企業の株式であり、市場価格の変動リスクに晒されております。

営業債務である支払手形及び買掛金並びに未払金（1年内期限到来分の長期未払金を除く）は、そのほとんどが1年内の支払期日であります。一部外貨建てのものについては、為替の変動リスクに晒されておりますが、恒常的に同じ外貨建ての売掛金残高の範囲内にあります。借入金、割賦契約に基づく長期未払金（1年内期限到来分を含む）は、主に設備投資に必要な資金の調達を目的としたものであり、償還日は最長で決算日後6年であります。このうち、借入金は、金利の変動リスクに晒されておりますが、デリバティブ取引（金利スワップ取引）を利用してヘッジしております。

デリバティブ取引は、外貨建ての営業債権債務に係る為替の変動リスクに対するヘッジを目的とした先物為替予約取引、借入金に係る支払金利の変動リスクをヘッジする目的とした金利スワップ取引であります。なお、ヘッジ会計に関するヘッジ手段とヘッジ対象、ヘッジ方針、ヘッジの有効性の評価方法等については、前述の連結財務諸表作成のための基本となる重要な事項「4. 会計方針に関する事項（7）重要なヘッジ会計の方法」をご参照下さい。

(3) 金融商品に係るリスク管理体制

信用リスク（取引先の契約不履行等に係るリスク）の管理

当社は、債権管理規程に従い、営業債権について、管理本部が主要な取引先の状況を定期的にモニタリングし、取引相手ごとに期日及び残高を管理するとともに、財務状況等の悪化等による回収懸念の早期把握や軽減を図っております。連結子会社についても、当社の管理方法に準じて、同様の管理を行っております。

デリバティブ取引については、取引相手先が信用度の高い国内金融機関であるため、信用リスクはほとんどないと判断しております。

市場リスク（為替や金利等の変動リスク）の管理

当社及び一部の連結子会社は、外貨建ての営業債権債務について、通貨別月別に把握された為替の変動リスクに対して、必要に応じて先物為替予約を利用してヘッジをしております。また、借入金に係る支払金利の変動リスクを抑制するために、金利スワップ取引を利用しております。

有価証券及び投資有価証券については、定期的な時価や発行体（取引先企業）の財務状況等を把握し、市況や取引先企業との関係を勘案して保有状況を継続的に見直しております。

デリバティブ取引の執行・管理については、社内管理規程に従い、担当部署が決裁担当者の承認を得て行っております。

資金調達に係る流動性リスク（支払期日に支払いを実行できなくなるリスク）の管理

当社グループは、各部署からの報告に基づき担当部署が適時に資金繰計画を作成・更新するとともに、手元流動性の維持などにより流動性リスクを管理しております。取引実績は、定例取締役会においてデリバティブ取引を含む財務報告をしております。

(4) 金融商品の時価等に関する事項についての補足説明

金融商品の時価の算定においては変動要因を織り込んでいるため、異なる前提条件等を採用することにより、当該価額が変動することがあります。また、「注記事項（デリバティブ取引関係）」におけるデリバティブ取引に関する契約額等については、その金額自体がデリバティブ取引に係る市場リスクを示すものではありません。

２．金融商品の時価等に関する事項

連結貸借対照表計上額、時価及びこれらの差額については、次のとおりであります。

前連結会計年度（2024年10月31日）

	連結貸借対照表 計上額（百万円）	時価（百万円）	差額（百万円）
投資有価証券（２） 其他有価証券	7,188	7,188	-
資産計	7,188	7,188	-
長期借入金（１年内期限到来分を含む）	53,733	53,439	293
長期未払金（１年内期限到来分を含む）	62,035	61,552	483
負債計	115,768	114,991	776
デリバティブ取引	-	-	-

当連結会計年度（2025年10月31日）

	連結貸借対照表 計上額（百万円）	時価（百万円）	差額（百万円）
投資有価証券（２） 其他有価証券	9,069	9,069	-
資産計	9,069	9,069	-
長期借入金（１年内期限到来分を含む）	54,799	54,294	505
長期未払金（１年内期限到来分を含む）	57,310	56,626	683
負債計	112,110	110,920	1,189
デリバティブ取引	-	-	-

（ ）１．現金は注記を省略しており、預金、受取手形、売掛金、電子記録債権、支払手形及び買掛金、電子記録債務、未払金（１年内期限到来の長期未払金は除く）並びに短期借入金は、短期間で決済されるため時価が帳簿価額に近似することから、注記を省略しております。

２．市場価格のない株式等は、「投資有価証券」には含まれておりません。当該金融商品の連結貸借対照表計上額は以下のとおりであります。

区分	前連結会計年度（百万円）	当連結会計年度（百万円）
非上場株式	4,261	4,649

３．デリバティブ取引については、「注記事項（デリバティブ取引関係）」をご参照下さい。

（注）１．金銭債権及び満期のある有価証券の連結決算日後の償還予定額

前連結会計年度（2024年10月31日）

	１年以内 （百万円）	１年超 ５年以内 （百万円）	５年超 １０年以内 （百万円）	１０年超 （百万円）
現金及び預金	51,104	-	-	-
受取手形及び売掛金	40,401	-	-	-
電子記録債権	10,562	-	-	-
合計	102,068	-	-	-

当連結会計年度（2025年10月31日）

	１年以内 （百万円）	１年超 ５年以内 （百万円）	５年超 １０年以内 （百万円）	１０年超 （百万円）
現金及び預金	61,081	-	-	-
受取手形及び売掛金	37,468	-	-	-
電子記録債権	10,012	-	-	-
合計	108,562	-	-	-

2. 長期借入金及びその他の有利子負債の連結決算日後の返済予定額
前連結会計年度（2024年10月31日）

	1年以内 (百万円)	1年超 2年以内 (百万円)	2年超 3年以内 (百万円)	3年超 4年以内 (百万円)	4年超 5年以内 (百万円)	5年超 (百万円)
短期借入金	720	-	-	-	-	-
長期借入金	21,331	13,188	10,741	5,595	2,318	558
長期未払金（割賦）	20,947	15,688	11,584	7,426	3,729	836
合計	42,998	28,876	22,325	13,021	6,047	1,395

当連結会計年度（2025年10月31日）

	1年以内 (百万円)	1年超 2年以内 (百万円)	2年超 3年以内 (百万円)	3年超 4年以内 (百万円)	4年超 5年以内 (百万円)	5年超 (百万円)
短期借入金	310	-	-	-	-	-
長期借入金	17,380	15,262	10,939	4,869	6,071	275
長期未払金（割賦）	19,621	15,579	10,890	6,443	2,648	611
合計	37,312	30,841	21,829	11,312	8,719	887

3. 金融商品の時価のレベルごとの内訳等に関する事項

金融商品の時価を、時価の算定に用いたインプットの観察可能性及び重要性に応じて、以下の3つのレベルに分類しております。

レベル1の時価：同一の資産又は負債の活発な市場における（無調整の）相場価格により算定した時価

レベル2の時価：レベル1のインプット以外の直接又は間接的に観察可能なインプットを用いて算定した時価

レベル3の時価：重要な観察できないインプットを使用して算定した時価

時価の算定に重要な影響を与えるインプットを複数使用している場合には、それらのインプットがそれぞれ属するレベルのうち、時価の算定における優先順位が最も低いレベルに時価を分類しております。

(1) 時価で連結貸借対照表に計上している金融商品
前連結会計年度（2024年10月31日）

区分	時価（百万円）			
	レベル1	レベル2	レベル3	合計
投資有価証券 其他有価証券 株式	7,188	-	-	7,188
資産計	7,188	-	-	7,188

当連結会計年度（2025年10月31日）

区分	時価（百万円）			
	レベル1	レベル2	レベル3	合計
投資有価証券 其他有価証券 株式	9,069	-	-	9,069
資産計	9,069	-	-	9,069

(2) 時価で連結貸借対照表に計上している金融商品以外の金融商品
前連結会計年度 (2024年10月31日)

区分	時価 (百万円)			
	レベル 1	レベル 2	レベル 3	合計
長期借入金 (1 年内期限到来分を含む)	-	53,439	-	53,439
長期未払金 (1 年内期限到来分を含む)	-	61,552	-	61,552
負債計	-	114,991	-	114,991

当連結会計年度 (2025年10月31日)

区分	時価 (百万円)			
	レベル 1	レベル 2	レベル 3	合計
長期借入金 (1 年内期限到来分を含む)	-	54,294	-	54,294
長期未払金 (1 年内期限到来分を含む)	-	56,626	-	56,626
負債計	-	110,920	-	110,920

(注) 時価の算定に用いた評価技法及び時価の算定に係るインプットの説明

投資有価証券

上場株式は相場価格を用いて評価しております。上場株式は活発な市場で取引されているため、その時価をレベル 1 の時価に分類しております。

長期借入金 (1 年内期限到来分を含む) 及び長期未払金 (1 年内期限到来分を含む)

これらの時価は、元利金の合計額を、同様の新規借入又は割賦契約を行った場合に想定される利率で割り引いた現在価値により算定しており、レベル 2 の時価に分類しております。なお、変動金利による長期借入金は金利スワップ取引の特例処理の対象とされており当該金利スワップ取引と一体として処理された元利金の合計額を、同様の借入を行った場合に適用される合理的に見積られる利率で割り引いて算定する方法によっております。

デリバティブ取引

金利スワップの特例処理によるものは、ヘッジ対象とされている長期借入金と一体として処理されているため、その時価は、当該長期借入金の時価に含めて記載しております。

(有価証券関係)

1. その他有価証券

前連結会計年度(2024年10月31日)

	種類	連結貸借対照表 計上額(百万円)	取得原価(百万円)	差額(百万円)
連結貸借対照表計上額が 取得原価を超えるもの	(1) 株式	6,889	1,779	5,110
	(2) 債券			
	国債・地方債等	-	-	-
	社債	-	-	-
	その他	-	-	-
	(3) その他	-	-	-
	小計	6,889	1,779	5,110
連結貸借対照表計上額が 取得原価を超えないもの	(1) 株式	299	308	9
	(2) 債券			
	国債・地方債等	-	-	-
	社債	-	-	-
	その他	-	-	-
	(3) その他	-	-	-
	小計	299	308	9
合計		7,188	2,087	5,100

(注) 非上場株式(連結貸借対照表計上額747百万円)については、上表の「その他有価証券」には含まれておりません。

当連結会計年度(2025年10月31日)

	種類	連結貸借対照表 計上額(百万円)	取得原価(百万円)	差額(百万円)
連結貸借対照表計上額が 取得原価を超えるもの	(1) 株式	9,069	2,099	6,969
	(2) 債券			
	国債・地方債等	-	-	-
	社債	-	-	-
	その他	-	-	-
	(3) その他	-	-	-
	小計	9,069	2,099	6,969
連結貸借対照表計上額が 取得原価を超えないもの	(1) 株式	-	-	-
	(2) 債券			
	国債・地方債等	-	-	-
	社債	-	-	-
	その他	-	-	-
	(3) その他	-	-	-
	小計	-	-	-
合計		9,069	2,099	6,969

(注) 非上場株式(連結貸借対照表計上額651百万円)については、上表の「その他有価証券」には含まれておりません。

2. 売却したその他有価証券

前連結会計年度（自 2023年11月1日 至 2024年10月31日）

種類	売却額（百万円）	売却益の合計額（百万円）	売却損の合計額（百万円）
(1) 株式	25	-	-
(2) 債券			
国債・地方債等	-	-	-
社債	-	-	-
その他	-	-	-
(3) その他	-	-	-
合計	25	-	-

当連結会計年度（自 2024年11月1日 至 2025年10月31日）

種類	売却額（百万円）	売却益の合計額（百万円）	売却損の合計額（百万円）
(1) 株式	118	10	-
(2) 債券			
国債・地方債等	-	-	-
社債	-	-	-
その他	-	-	-
(3) その他	-	-	-
合計	118	10	-

3. 減損処理を行った有価証券

前連結会計年度及び当連結会計年度において該当事項はありません。

(デリバティブ取引関係)

ヘッジ会計が適用されているデリバティブ取引

金利関連

前連結会計年度(2024年10月31日)

ヘッジ会計の方法	取引の種類	主なヘッジ対象	契約額等 (百万円)	契約額等のうち 1年超 (百万円)	時価 (百万円)
金利スワップの特例処理	金利スワップ取引 変動受取・固定支払	長期借入金	369	265	(注)

(注)金利スワップの特例処理によるものは、ヘッジ対象とされている長期借入金と一体として処理されているため、その時価は、当該長期借入金の時価に含めて記載しております。

当連結会計年度(2025年10月31日)

ヘッジ会計の方法	取引の種類	主なヘッジ対象	契約額等 (百万円)	契約額等のうち 1年超 (百万円)	時価 (百万円)
金利スワップの特例処理	金利スワップ取引 変動受取・固定支払	長期借入金	265	178	(注)

(注)金利スワップの特例処理によるものは、ヘッジ対象とされている長期借入金と一体として処理されているため、その時価は、当該長期借入金の時価に含めて記載しております。

通貨関連

前連結会計年度(2024年10月31日)

ヘッジ会計の方法	取引の種類	主なヘッジ対象	契約額等 (百万円)	契約額等のうち 1年超 (百万円)	時価 (百万円)
為替予約等の振当処理	為替予約取引 買建 ユーロ	買掛金	4	-	(注)

(注)為替予約等の振当処理によるものは、ヘッジ対象とされている買掛金と一体として処理されているため、その時価は、当該ヘッジ対象の時価に含めて記載しております。

当連結会計年度(2025年10月31日)

該当事項はありません。

(退職給付関係)

1. 採用している退職給付制度の概要

当社及び連結子会社（一部の連結子会社は、退職一時金制度と併用）は、執行役員を除く従業員の退職金制度は確定拠出年金制度を設けております。また、一部の連結子会社は、退職給付に係る負債及び退職給付費用の計算に、退職給付に係る期末自己都合要支給額を退職給付債務とする方法を用いた簡便法を適用しております。また、従業員の退職等に際して、退職給付会計に準拠した数理計算による退職給付債務の対象とされない割増退職金を支払う場合があります。

その他に、一部の連結子会社は、複数事業主制度の企業年金基金に加入しており、このうち、自社の拠出に対応する年金資産の額を合理的に計算することができない制度については、確定拠出制度と同様に会計処理しております。

2. 確定給付制度（簡便法を適用した制度を除く）

(1) 退職給付債務の期首残高と期末残高の調整表

	前連結会計年度 (自 2023年11月1日 至 2024年10月31日)	当連結会計年度 (自 2024年11月1日 至 2025年10月31日)
退職給付債務の期首残高	211百万円	216百万円
勤務費用	2百万円	1百万円
利息費用	- 百万円	3百万円
数理計算上の差異の発生額	21百万円	3百万円
退職給付の支払額	18百万円	20百万円
退職給付債務の期末残高	216百万円	204百万円

(2) 退職給付債務及び年金資産の期末残高と連結貸借対照表に計上された退職給付に係る負債及び退職給付に係る資産の調整表

	前連結会計年度 (2024年10月31日)	当連結会計年度 (2025年10月31日)
積立型制度の退職給付債務	- 百万円	- 百万円
年金資産	- 百万円	- 百万円
	- 百万円	- 百万円
非積立型制度の退職給付債務	216百万円	204百万円
連結貸借対照表に計上された負債と資産の純額	216百万円	204百万円
退職給付に係る負債	216百万円	204百万円
連結貸借対照表に計上された負債と資産の純額	216百万円	204百万円

(3) 退職給付費用及びその内訳項目の金額

	前連結会計年度 (2024年10月31日)	当連結会計年度 (2025年10月31日)
勤務費用	2百万円	1百万円
利息費用	- 百万円	3百万円
期待運用収益	- 百万円	- 百万円
数理計算上の差異の費用処理額	10百万円	14百万円
確定給付制度に係る退職給付費用	13百万円	19百万円

(4) 退職給付に係る調整額

退職給付に係る調整額に計上した項目（法人税等及び税効果控除前）の内訳は次のとおりであります。

	前連結会計年度 (自 2023年11月1日 至 2024年10月31日)	当連結会計年度 (自 2024年11月1日 至 2025年10月31日)
数理計算上の差異	10百万円	14百万円
合計	10百万円	14百万円

(5) 退職給付に係る調整累計額

退職給付に係る調整累計額に計上した項目（法人税等及び税効果控除前）の内訳は次のとおりであります。

	前連結会計年度 (2024年10月31日)	当連結会計年度 (2025年10月31日)
未認識数理計算上の差異	65百万円	54百万円
合計	65百万円	54百万円

(6) 数理計算上の計算基礎に関する事項

主要な数理計算上の計算基礎（加重平均で表わしております。）

	前連結会計年度 (2024年10月31日)	当連結会計年度 (2025年10月31日)
割引率	1.4%	1.4%

3 . 簡便法を適用した確定給付制度

(1) 簡便法を適用した制度の、退職給付に係る負債の期首残高と期末残高の調整表

	前連結会計年度 (自 2023年11月1日 至 2024年10月31日)	当連結会計年度 (自 2024年11月1日 至 2025年10月31日)
退職給付に係る負債の期首残高	143百万円	136百万円
退職給付費用	1百万円	7百万円
退職給付の支払額	8百万円	2百万円
制度への拠出額	- 百万円	- 百万円
退職給付に係る負債の期末残高	136百万円	141百万円

(2) 退職給付債務及び年金資産の期末残高と連結貸借対照表に計上された退職給付に係る負債及び退職給付に係る資産の調整表

	前連結会計年度 (2024年10月31日)	当連結会計年度 (2025年10月31日)
積立型制度の退職給付債務	- 百万円	- 百万円
年金資産	- 百万円	- 百万円
	- 百万円	- 百万円
非積立型制度の退職給付債務	136百万円	141百万円
連結貸借対照表に計上された負債と資産の純額	136百万円	141百万円
退職給付に係る負債	136百万円	141百万円
連結貸借対照表に計上された負債と資産の純額	136百万円	141百万円

(3) 退職給付費用

簡便法で計算した退職給付費用 前連結会計年度 1 百万円 当連結会計年度 7 百万円

4 . 確定拠出制度

当社及び連結子会社の確定拠出制度への要拠出額は、前連結会計年度648百万円、当連結会計年度732百万円であります。

5. 複数事業主制度

確定拠出制度と同様に会計処理する、複数事業主制度の厚生年金基金制度への要拠出額は、前連結会計年度12百万円、当連結会計年度13百万円であります。

(1) 複数事業主制度の直近の積立状況

	前連結会計年度 (2024年3月31日)	当連結会計年度 (2025年3月31日)
年金資産の額	66,466百万円	65,210百万円
年金財政計算上の数理債務の額と最低責任準備金の額との合計額	47,151百万円	46,952百万円
差引額	19,314百万円	18,258百万円

(2) 複数事業主制度の掛金に占める当社グループの割合

前連結会計年度 0.64% (自 2023年4月1日 至 2024年3月31日)

当連結会計年度 0.68% (自 2024年4月1日 至 2025年3月31日)

(3) 補足説明

上記(1) 差引額の主な要因は、年金財政計算上の過去勤務債務残高(前連結会計年度0百万円、当連結会計年度0百万円)及び繰越剰余金(前連結会計年度19,314百万円、当連結会計年度18,258百万円)であります。

なお、上記(2)の割合は当社グループの実際の負担割合とは一致しません。

(ストック・オプション等関係)

1. 譲渡制限付株式報酬に係る費用計上額及び科目名

(単位：百万円)

	前連結会計年度 (自 2023年11月 1 日 至 2024年10月31日)	当連結会計年度 (自 2024年11月 1 日 至 2025年10月31日)
販売費及び一般管理費	10	109
営業外費用	-	5

2. 譲渡制限付株式報酬の内容

	第 1 回譲渡制限付 株式報酬	第 2 回譲渡制限付 株式報酬	第 3 回譲渡制限付 株式報酬
付与対象者の区分及び 人数	当社取締役 8 名、当社執 行役員 7 名、当社理事13 名	当社取締役 8 名、当社執 行役員 9 名、当社理事11 名	当社取締役 7 名、当社執 行役員10名、当社理事等 の従業員21名
付与数	当社普通株式 14,600株	当社普通株式 15,000株	当社普通株式 18,000株
付与日	2021年 2 月26日	2022年 2 月28日	2023年 2 月24日
譲渡制限期間	自 2021年 2 月26日 至 2051年 2 月26日	自 2022年 2 月28日 至 2052年 2 月28日	自 2023年 2 月24日 至 2053年 2 月24日
解除条件	対象取締役等が譲渡制限期間中、継続して、当社の取締役、取締役を兼務しない執行役員、理事等のいずれかの地位にあることを条件として、本割当株式の全部について、譲渡制限期間の満了時点で譲渡制限を解除する。ただし、譲渡制限期間中に、当社の取締役、取締役を兼務しない執行役員、理事等のいずれの地位からも任期満了又は定年その他正当な事由により退任又は退職した場合には、対象取締役等の退任又は退職の直後の時点をもって、譲渡制限を解除する。譲渡制限の解除対象となる株式数は、当該退任又は退職した時点において保有する本割当株式の数に、対象取締役等の譲渡制限期間に係る在職期間（月単位）を12で除した数（その数が1を超える場合は、1とする。）を乗じた数の株数（ただし、計算の結果、1株未満の端数が生ずる場合は、これを切り捨てる）とし、譲渡制限が解除されない本割当株式については、当社は当然に無償で取得する。		
付与日における公正な 評価単価	2,297円	2,247円	2,255円

	社員持株会向け譲渡制限付株式 インセンティブ制度	第4回譲渡制限付 株式報酬
付与対象者の区分及び 人数	当社従業員1,040名、当社子会社従業員654名	当社取締役7名、当社執行役員10名、 当社理事等の従業員29名
付与数	当社普通株式 101,640株	当社普通株式 24,200株
付与日	2024年10月21日	2025年2月21日
譲渡制限期間	自 2024年10月21日 至 2029年10月31日	自 2025年2月21日 至 2055年2月21日
解除条件	<p>対象従業員が、譲渡制限期間中、継続して本持株会の会員である事かつ休止をしない事を条件として、当該条件を充足した譲渡制限付株式持分に応じた数の本株式の全部について、本譲渡制限期間が満了した時点で、本譲渡制限を解除する。ただし、対象従業員が、本譲渡制限期間中に、役員就任、定年退職、契約期間満了に伴う退職、グループ会社への転籍その他正当な事由により退会する場合には、退会申請を受け付けた日における対象従業員の有する譲渡制限付株式持分に応じた数の本株式の全部について、本譲渡制限を解除する。また、本譲渡制限期間中に、海外転勤等により、非居住者に該当することとなる決定が行われた場合には、当該決定が行われた日における対象従業員の有する譲渡制限付株式持分に応じた数の本株式の全部について、海外転勤等決定日をもって本譲渡制限を解除する。なお、本譲渡制限期間が終了した時点において、本譲渡制限が解除されていない本株式の全部について、当然にこれを無償で取得する。</p>	
付与日における公正な 評価単価	2,570円	3,165円

3. 譲渡制限付株式報酬の数

	第1回 譲渡制限付 株式報酬	第2回 譲渡制限付 株式報酬	第3回 譲渡制限付 株式報酬	社員持株会向け 譲渡制限付 株式インセン ティブ制度	第4回 譲渡制限付 株式報酬
前連結会計年度末	13,200	13,600	17,100	101,640	-
付与	-	-	-	-	24,200
無償取得	200	200	300	2,280	300
譲渡制限解除	200	200	300	600	-
譲渡制限残	12,800	13,200	16,500	98,760	23,900

4. 公正な評価単価の見積方法

譲渡制限付株式の付与に係る取締役会決議日の前営業日の東京証券取引所における当社の普通株式の終値としております。

(税効果会計関係)

1. 繰延税金資産及び繰延税金負債の発生の主な原因別の内訳

	前連結会計年度 (2024年10月31日)	当連結会計年度 (2025年10月31日)
繰延税金資産		
貸倒引当金	201百万円	155百万円
未払事業税	231百万円	238百万円
退職給付に係る負債	113百万円	114百万円
賞与引当金	525百万円	571百万円
関係会社株式評価損	188百万円	186百万円
投資有価証券評価損	48百万円	55百万円
減価償却費	1,547百万円	1,639百万円
減損損失	456百万円	475百万円
税務上の繰越欠損金 (注)	790百万円	742百万円
その他	1,181百万円	1,213百万円
繰延税金資産小計	5,285百万円	5,392百万円
税務上の繰越欠損金に係る評価性引当額 (注)	544百万円	554百万円
将来減算一時差異等の合計に係る評価性引当額	1,154百万円	1,135百万円
評価性引当額小計	1,698百万円	1,690百万円
繰延税金資産合計	3,586百万円	3,702百万円
繰延税金負債		
その他有価証券評価差額金	1,520百万円	2,152百万円
在外子会社の減価償却不足額	1,324百万円	1,249百万円
資本連結に係る投資差額	856百万円	730百万円
その他	330百万円	310百万円
繰延税金負債合計	4,031百万円	4,441百万円
繰延税金資産の純額	445百万円	739百万円

(注) 税務上の繰越欠損金及びその繰延税金資産の繰越期限別の金額

前連結会計年度 (2024年10月31日)

	1年以内 (百万円)	1年超 2年以内 (百万円)	2年超 3年以内 (百万円)	3年超 4年以内 (百万円)	4年超 5年以内 (百万円)	5年超 (百万円)	合計 (百万円)
税務上の繰越欠損金 (1)	-	-	-	151	93	546	790
評価性引当額	-	-	-	151	93	299	544
繰延税金資産	-	-	-	-	-	246	(2)246

(1) 税務上の繰越欠損金は、法定実効税率を乗じた額であります。

(2) 将来の課税所得の見込み等により、回収可能性を慎重に検討し、計上したものであります。

当連結会計年度 (2025年10月31日)

	1年以内 (百万円)	1年超 2年以内 (百万円)	2年超 3年以内 (百万円)	3年超 4年以内 (百万円)	4年超 5年以内 (百万円)	5年超 (百万円)	合計 (百万円)
税務上の繰越欠損金 (1)	-	-	150	73	57	460	742
評価性引当額	-	-	150	73	57	272	554
繰延税金資産	-	-	-	-	-	188	(2)188

(1) 税務上の繰越欠損金は、法定実効税率を乗じた額であります。

(2) 将来の課税所得の見込み等により、回収可能性を慎重に検討し、計上したものであります。

2. 法定実効税率と税効果会計適用後の法人税等の負担率との間に重要な差異があるときの、当該差異の原因となった主要な項目別の内訳

	前連結会計年度 (2024年10月31日)	当連結会計年度 (2025年10月31日)
法定実効税率	30.4%	30.4%
(調整)		
交際費等永久に損金に算入されない項目	0.8%	0.7%
受取配当金等永久に益金に算入されない項目	0.3%	0.1%
住民税均等割	1.4%	1.2%
評価性引当額の増減	0.9%	0.7%
税額控除	0.4%	1.2%
連結子会社の適用税率差異	0.6%	0.5%
のれん償却額	1.2%	1.1%
その他	0.5%	0.1%
税効果会計適用後の法人税等の負担率	35.1%	32.0%

(表示方法の変更)

前連結会計年度において「その他」に含めていた「税額控除」は、重要性が増したため、当連結会計年度より独立掲記することとしました。この表示方法の変更を反映させるため、前連結会計年度の注記の組替えを行っております。

この結果、前連結会計年度において「その他」に表示していた0.1%は、「税額控除」0.4%及び「その他」0.5%として組み替えております。

3. 法人税等の税率の変更による繰延税金資産及び繰延税金負債の金額の修正

「所得税法等の一部を改正する法律」(令和7年法律第13号)が2025年3月31日に国会で成立したことに伴い2026年4月1日以後開始する連結会計年度より、「防衛特別法人税」の課税が行われることになりました。これに伴い、2026年11月1日以後開始する連結会計年度以降に解消が見込まれる一時差異等に係る繰延税金資産及び繰延税金負債については法定実効税率を30.4%から31.3%に変更し計算しております。なお、この税率変更による影響は軽微であります。

(資産除去債務関係)

資産除去債務のうち連結貸借対照表に計上しているもの

1. 当該資産除去債務の概要

営業所施設用土地の不動産賃貸借契約に伴う原状回復義務等であります。

2. 当該資産除去債務の金額の算定方法

使用見込期間を取得から10年～45年と見積り、割引率は使用見込期間に対応する国債の利回り

(0.047%～2.587%)を使用して資産除去債務の金額を計算しております。

3. 当該資産除去債務の総額の増減

	前連結会計年度 (自 2023年11月1日 至 2024年10月31日)	当連結会計年度 (自 2024年11月1日 至 2025年10月31日)
期首残高	686百万円	722百万円
有形固定資産の取得に伴う増加額	39百万円	0百万円
時の経過による調整額	7百万円	7百万円
資産除去債務の履行による減少額	10百万円	5百万円
期末残高	722百万円	726百万円

(賃貸等不動産関係)

賃貸等不動産の総額に重要性が乏しいため、記載を省略しております。

(収益認識関係)

1. 顧客との契約から生じる収益を分解した情報

顧客との契約から生じる収益を分解した情報は、「注記事項（セグメント情報等）」に記載のとおりであります。

2. 顧客との契約から生じる収益を理解するための基礎となる情報

顧客との契約から生じる収益を理解するための基礎となる情報は、「注記事項（連結財務諸表作成のための基本となる重要な事項） 4. 会計方針に関する事項 (5) 重要な収益及び費用の計上基準」に記載のとおりであります。

3. 顧客との契約に基づく履行義務の充足と当該契約から生じるキャッシュ・フローとの関係並びに当連結会計年度末において存在する顧客との契約から翌連結会計年度以降に認識すると見込まれる収益の金額及び時期に関する情報

(1) 契約資産及び契約負債の残高等

前連結会計年度（自 2023年11月1日 至 2024年10月31日）

（単位：百万円）

	期首残高	期末残高
顧客との契約から生じた債権	49,746	50,963
契約資産	2,776	3,076
契約負債	613	695

契約資産は、主に顧客とのレンタル契約について期末日時点で履行義務を充足しているが未請求となっている対価に対する当社及び連結子会社の権利に関するものであります。契約資産は、対価に対する当社及び連結子会社の権利が無条件になった時点で顧客との契約から生じた債権に振替えられます。

契約負債は、主にレンタル契約に関するものであり、主として顧客との契約に基づく支払条件により、顧客から受け取った前受金であります。契約負債は、収益の認識に伴い取り崩されます。

連結貸借対照表において、顧客との契約から生じた債権及び契約資産は、「受取手形、売掛金及び契約資産」及び「電子記録債権」に、契約負債は「流動負債その他」にそれぞれ含まれております。

当連結会計年度（自 2024年11月1日 至 2025年10月31日）

（単位：百万円）

	期首残高	期末残高
顧客との契約から生じた債権	50,963	47,481
契約資産	3,076	3,201
契約負債	695	1,097

契約資産は、主に顧客とのレンタル契約について期末日時点で履行義務を充足しているが未請求となっている対価に対する当社及び連結子会社の権利に関するものであります。契約資産は、対価に対する当社及び連結子会社の権利が無条件になった時点で顧客との契約から生じた債権に振替えられます。

契約負債は、主にレンタル契約に関するものであり、主として顧客との契約に基づく支払条件により、顧客から受け取った前受金であります。契約負債は、収益の認識に伴い取り崩されます。

連結貸借対照表において、顧客との契約から生じた債権及び契約資産は、「受取手形、売掛金及び契約資産」及び「電子記録債権」に、契約負債は「流動負債その他」にそれぞれ含まれております。

(2) 残存履行義務に配分した取引価格

当社及び連結子会社では、残存履行義務に配分した取引価格の注記にあたって実務上の便法を適用し、当初に予想される契約期間が1年以内の契約及び履行義務の充足から生じる収益を、「収益認識に関する会計基準の適用指針」第19項に従って認識している契約については、注記の対象に含めておりません。

また、当連結会計年度において、当社グループが提供する他のサービスにおいて残存履行義務に配分した取引価格の金額に重要性はありません。

(セグメント情報等)

【セグメント情報】

1. 報告セグメントの概要

当社の報告セグメントは、当社の構成単位のうち分離された財務情報が入手可能であり、取締役会が経営資源の配分の決定及び業績を評価するために、定期的に検討を行う対象となっているものであります。当社は、製品・サービス別に事業展開しており、そのうち「建設関連」を報告セグメントとしております。

「建設関連」は、建設用機械及び建設用仮設資材等のレンタル及び販売を行っております。

2. 報告セグメントごとの売上高、利益又は損失、資産、負債その他の項目の金額の算定方法

報告されている事業セグメントの会計処理の方法は、棚卸資産の評価基準を除き、「連結財務諸表作成のための基本となる重要な事項」における記載と概ね同一であります。

棚卸資産の評価については、収益性の低下に基づく簿価切下げ前の価額で評価しております。

報告セグメントの利益は、営業利益ベースの数値であります。

3. 報告セグメントごとの売上高、利益又は損失、資産、負債その他の項目の金額に関する情報及び収益の分解情報

前連結会計年度(自 2023年11月1日 至 2024年10月31日)

(単位: 百万円)

	報告セグメント	その他 (注)	合計
	建設関連		
売上高			
レンタル契約	131,445	8,090	139,536
商品及び製品の販売	38,506	14,169	52,675
その他	14,121	781	14,903
顧客との契約から生じる収益	184,073	23,041	207,115
その他の収益	103	-	103
外部顧客への売上高	184,177	23,041	207,218
セグメント間の内部売上高又は振替高	-	-	-
計	184,177	23,041	207,218
セグメント利益	12,939	1,090	14,030
セグメント資産	257,607	18,737	276,345
その他の項目			
減価償却費	33,825	1,468	35,293
のれんの償却額	649	-	649
有形固定資産及び無形固定資産の増加額	34,352	1,633	35,986

(注)「その他」の区分は、報告セグメントに含まれていない事業セグメントであり、鉄鋼関連、情報機器関連、福祉関連及びその他の事業を含んでおります。

当連結会計年度（自 2024年11月 1 日 至 2025年10月31日）

（単位：百万円）

	報告セグメント	その他 （注）	合計
	建設関連		
売上高			
レンタル契約	136,602	8,623	145,226
商品及び製品の販売	38,148	13,676	51,824
その他	15,383	741	16,125
顧客との契約から生じる収益	190,135	23,040	213,176
その他の収益	90	-	90
外部顧客への売上高	190,225	23,040	213,266
セグメント間の内部売上高又は振替高	-	-	-
計	190,225	23,040	213,266
セグメント利益	15,860	941	16,802
セグメント資産	251,761	17,824	269,586
その他の項目			
減価償却費	32,507	1,590	34,097
のれんの償却額	639	-	639
有形固定資産及び無形固定資産の増加額	27,135	1,899	29,035

（注）「その他」の区分は、報告セグメントに含まれていない事業セグメントであり、鉄鋼関連、情報機器関連、福祉関連及びその他の事業を含んでおります。

4．報告セグメント合計額と連結財務諸表計上額との差額及び当該差額の内容(差異調整に関する事項)

（単位：百万円）

売上高	前連結会計年度	当連結会計年度
報告セグメント計	184,177	190,225
「その他」の区分の売上高	23,041	23,040
セグメント間取引消去	-	-
連結財務諸表の売上高	207,218	213,266

（単位：百万円）

利益	前連結会計年度	当連結会計年度
報告セグメント計	12,939	15,860
「その他」の区分の利益	1,090	941
その他の調整額	539	566
連結財務諸表の営業利益	14,569	17,369

（単位：百万円）

資産	前連結会計年度	当連結会計年度
報告セグメント計	257,607	251,761
「その他」の区分の資産	18,737	17,824
全社資産（注）	46,508	54,502
連結財務諸表の資産合計	322,853	324,088

（注）全社資産は、主に報告セグメントに帰属しない管理部門に係る資産等であります。

（単位：百万円）

その他の項目	報告セグメント計		その他		調整額		連結財務諸表計上額	
	前連結会計年度	当連結会計年度	前連結会計年度	当連結会計年度	前連結会計年度	当連結会計年度	前連結会計年度	当連結会計年度
減価償却費	33,825	32,507	1,468	1,590	331	300	35,625	34,397
有形固定資産及び無形固定資産の増加額	34,352	27,135	1,633	1,899	440	339	36,426	29,374

（注）有形固定資産及び無形固定資産の増加額の調整額は、管理部門に係る設備投資額であります。

【関連情報】

前連結会計年度（自 2023年11月 1 日 至 2024年10月31日）及び当連結会計年度（自 2024年11月 1 日 至 2025年10月31日）

1．製品及びサービスごとの情報

セグメント情報に同様の情報を開示しているため、記載を省略しております。

2．地域ごとの情報

（1）売上高

本邦の外部顧客への売上高が連結損益計算書の売上高の90%を超えるため、記載を省略しております。

（2）有形固定資産

本邦に所在している有形固定資産の金額が連結貸借対照表の有形固定資産の金額の90%を超えるため、記載を省略しております。

3．主要な顧客ごとの情報

外部顧客への売上高のうち、特定の顧客への売上高が連結損益計算書の売上高の10%以上を占めるものがないため、記載を省略しております。

【報告セグメントごとの固定資産の減損損失に関する情報】

前連結会計年度（自 2023年11月 1 日 至 2024年10月31日）

（単位：百万円）

	建設関連	その他	全社・消去	合計
減損損失	88	-	-	88

当連結会計年度（自 2024年11月 1 日 至 2025年10月31日）

（単位：百万円）

	建設関連	その他	全社・消去	合計
減損損失	188	-	-	188

【報告セグメントごとののれんの償却額及び未償却残高に関する情報】

前連結会計年度（自 2023年11月 1 日 至 2024年10月31日）

（単位：百万円）

	建設関連	その他	全社・消去	合計
当期償却額（のれん）	649	-	-	649
当期末残高	2,558	-	-	2,558

当連結会計年度（自 2024年11月 1 日 至 2025年10月31日）

（単位：百万円）

	建設関連	その他	全社・消去	合計
当期償却額（のれん）	639	-	-	639
当期末残高	1,897	-	-	1,897

【報告セグメントごとの負ののれん発生益に関する情報】

該当事項はありません。

【関連当事者情報】

1. 関連当事者との取引

連結財務諸表提出会社と関連当事者との取引

連結財務諸表提出会社の役員及び主要株主（個人の場合に限る。）等

前連結会計年度（自 2023年11月1日 至 2024年10月31日）

種類	会社等の名称又は氏名	所在地	資本金又は出資金 （百万円）	事業の内容 又は職業	議決権等の所有（被所有） 割合（％）	関連当事者 との関係	取引の内容	取引金額 （百万円）	科目	期末残高 （百万円）
役員及びその近親者が議決権の過半数を自己の計算において所有している会社	(株)カナスチール	北海道室蘭市	30	敷板鋼材・中古鋼材の売買・レンタル・輸出	当社役員の近親者が100.00%を直接所有	商品売買及びレンタル役員の兼任	鋼材等の販売及びレンタル	14	受取手形、売掛金及び契約資産	0
							鋼材の購入	1,532	支払手形及び買掛金	3
	(株)カナックス	北海道室蘭市	10	鉄板敷板等の販売、修理、賃貸	当社役員及びその近親者が100.00%を直接所有	商品売買役員の兼任	鉄板敷板等の購入、修理、賃借	67	支払手形及び買掛金	20
	(有)カナレンテム	千葉県市原市	5	鉄板敷板等の販売、修理、賃貸	当社役員及びその近親者が100.00%を直接所有	商品売買役員の兼任	鉄板敷板等の購入、修理、賃借	56	支払手形及び買掛金	32

（注）取引条件及び取引条件の決定方針等

上記各社との取引については一般の取引と同様に市場価格を参考に、また取引条件については一般の取引と同様な取引条件となっております。

当連結会計年度（自 2024年11月1日 至 2025年10月31日）

種類	会社等の名称又は氏名	所在地	資本金又は出資金 （百万円）	事業の内容 又は職業	議決権等の所有（被所有） 割合（％）	関連当事者 との関係	取引の内容	取引金額 （百万円）	科目	期末残高 （百万円）
役員	金本 哲男	-	-	当社代表取締役	被所有 直接0.09%	-	金銭報酬債権の現物出資に伴う自己株式の処分 （注）2	15	-	-
役員及びその近親者が議決権の過半数を自己の計算において所有している会社	(株)カナスチール	北海道室蘭市	30	敷板鋼材・中古鋼材の売買・レンタル・輸出	当社役員の近親者が100.00%を直接所有	商品売買及びレンタル役員の兼任	鋼材等の販売及びレンタル	5	受取手形、売掛金及び契約資産	0
							鋼材の購入	322	支払手形及び買掛金	0
	(株)カナックス	北海道室蘭市	10	鉄板敷板等の販売、修理、賃貸	当社役員及びその近親者が100.00%を直接所有	商品売買役員の兼任	鉄板敷板等の購入、修理、賃借	11	支払手形及び買掛金	3
	(有)カナレンテム	千葉県市原市	5	鉄板敷板等の販売、修理、賃貸	当社役員及びその近親者が100.00%を直接所有	商品売買役員の兼任	鉄板敷板等の購入、修理、賃借	55	支払手形及び買掛金	24
									電子記録債務	4

（注）1. 取引条件及び取引条件の決定方針等

上記各社との取引については一般の取引と同様に市場価格を参考に、また取引条件については一般の取引と同様な取引条件となっております。

2. 譲渡制限付株式報酬制度に伴う、自己株式の割当によるものであります。

2. 親会社又は重要な関連会社に関する注記

（1）親会社情報

該当事項はありません。

（2）重要な関連会社の要約財務情報

該当事項はありません。

(1 株当たり情報)

前連結会計年度 (自 2023年11月 1 日 至 2024年10月31日)		当連結会計年度 (自 2024年11月 1 日 至 2025年10月31日)	
1 株当たり純資産額	3,950.40円	1 株当たり純資産額	4,227.68円
1 株当たり当期純利益	253.72円	1 株当たり当期純利益	314.15円
潜在株式調整後 1 株当たり当期純利益	-	潜在株式調整後 1 株当たり当期純利益	-
なお、潜在株式調整後 1 株当たり当期純利益については、潜在株式が存在しないため記載しておりません。		同左	

(注) 1 株当たり当期純利益の算定上の基礎は、以下のとおりであります。

	前連結会計年度 (自 2023年11月 1 日 至 2024年10月31日)	当連結会計年度 (自 2024年11月 1 日 至 2025年10月31日)
親会社株主に帰属する当期純利益 (百万円)	9,013	10,977
普通株主に帰属しない金額 (百万円)	-	-
普通株式に係る親会社株主に帰属する当期純利益 (百万円)	9,013	10,977
期中平均株式数 (株)	35,525,825	34,943,147

(重要な後発事象)

(自己株式の取得)

当社は、2025年12月 5 日開催の取締役会において、会社法第165条第 3 項の規定により読み替えて適用される同法第156条の規定に基づき、自己株式取得に係る事項を次のとおり決議しました。

1 . 自己株式の取得を行う理由

株主還元の充実及び資本効率の向上を図るとともに、将来の機動的な資本政策を可能とするため。

2 . 取得に係る事項の内容

- (1) 取得対象株式の種類 当社普通株式
- (2) 取得し得る株式の総数 900,000株 (上限)
(発行済株式総数 (自己株式を除く) に対する割合2.58%)
- (3) 株式の取得価額の総額 30億円 (上限)
- (4) 取得期間 2025年12月 8 日 ~ 2026年 6 月30日
- (5) 取得方法 市場買付

【連結附属明細表】

【社債明細表】

該当事項はありません。

【借入金等明細表】

区分	当期首残高 (百万円)	当期末残高 (百万円)	平均利率 (%)	返済期限
短期借入金	720	310	1.36	-
1年以内に返済予定の長期借入金	21,331	17,380	1.06	-
1年以内に返済予定のリース債務	1,706	1,699	2.39	-
長期借入金(1年以内に返済予定のものを除く。)	32,402	37,418	1.37	2026年～2032年
リース債務(1年以内に返済予定のものを除く。)	3,708	3,298	2.21	2026年～2035年
その他有利子負債				
未払金(割賦)	20,947	19,621	0.81	-
長期未払金(割賦)	39,265	36,173	0.95	2026年～2031年
合計	120,080	115,901	-	-

(注) 1. 「平均利率」については、借入金等の期末残高に対する加重平均利率を記載しております。

2. 長期借入金及びリース債務(1年以内に返済予定のものを除く。)及び長期未払金の連結決算日後5年間の返済予定額は以下のとおりであります。

	1年超2年以内 (百万円)	2年超3年以内 (百万円)	3年超4年以内 (百万円)	4年超5年以内 (百万円)
長期借入金	15,262	10,939	4,869	6,071
リース債務	1,353	949	647	242
長期未払金(割賦)	15,579	10,890	6,443	2,648

【資産除去債務明細表】

当連結会計年度期首及び当連結会計年度末における資産除去債務の金額が、当連結会計年度期首及び当連結会計年度末における負債及び純資産の合計額の100分の1以下であるため、連結財務諸表規則第92条の2の規定により記載を省略しております。

(2) 【その他】

当連結会計年度における半期情報等

	中間連結会計期間	当連結会計年度
売上高(百万円)	105,163	213,266
税金等調整前中間(当期)純利益 (百万円)	8,405	17,262
親会社株主に帰属する中間(当期)純 利益(百万円)	5,171	10,977
1株当たり中間(当期)純利益 (円)	147.49	314.15

2【財務諸表等】

(1)【財務諸表】

【貸借対照表】

(単位：百万円)

	前事業年度 (2024年10月31日)	当事業年度 (2025年10月31日)
資産の部		
流動資産		
現金及び預金	23,481	29,439
受取手形、売掛金及び契約資産	1, 3 28,117	1 26,634
電子記録債権	8,201	7,487
商品及び製品	413	361
原材料及び貯蔵品	986	998
建設機材	11,922	10,319
前払費用	467	587
短期貸付金	1 2,910	1 2,861
その他	1 442	1 534
貸倒引当金	46	39
流動資産合計	76,896	79,183
固定資産		
有形固定資産		
レンタル用資産	64,338	60,147
建物	10,774	11,111
構築物	2,195	2,223
機械及び装置	976	1,180
車両運搬具	118	145
工具、器具及び備品	279	311
土地	34,762	34,629
建設仮勘定	265	212
有形固定資産合計	113,710	109,962
無形固定資産		
ソフトウェア	234	161
電話加入権	18	17
その他	24	32
無形固定資産合計	277	211
投資その他の資産		
投資有価証券	7,482	9,038
関係会社株式	28,790	28,896
繰延税金資産	288	-
出資金	10	11
長期貸付金	1 3,850	1 3,025
その他	1,382	1,294
貸倒引当金	942	658
投資その他の資産合計	40,864	41,606
固定資産合計	154,852	151,780
資産合計	231,748	230,964

(単位：百万円)

	前事業年度 (2024年10月31日)	当事業年度 (2025年10月31日)
負債の部		
流動負債		
支払手形	1 11,342	1 1,385
買掛金	1 7,406	1 7,486
電子記録債務	5,704	14,050
短期借入金	17,841	13,536
未払法人税等	2,164	2,157
賞与引当金	808	886
未払金	1 18,865	1 16,836
未払費用	495	537
設備関係支払手形	278	22
設備関係電子記録債務	159	663
その他	1,867	1,462
流動負債合計	66,935	59,024
固定負債		
長期借入金	22,328	29,133
長期未払金	1 32,560	1 28,684
繰延税金負債	-	107
資産除去債務	368	369
固定負債合計	55,257	58,295
負債合計	122,192	117,319
純資産の部		
株主資本		
資本金	17,829	17,829
資本剰余金		
資本準備金	18,950	18,950
その他資本剰余金	415	433
資本剰余金合計	19,366	19,383
利益剰余金		
利益準備金	1,375	1,375
その他利益剰余金		
固定資産圧縮積立金	22	22
別途積立金	62,731	62,731
繰越利益剰余金	12,431	17,350
利益剰余金合計	76,561	81,480
自己株式	7,670	9,610
株主資本合計	106,088	109,083
評価・換算差額等		
その他有価証券評価差額金	3,467	4,561
評価・換算差額等合計	3,467	4,561
純資産合計	109,555	113,644
負債純資産合計	231,748	230,964

【損益計算書】

(単位：百万円)

	前事業年度 (自 2023年11月 1 日 至 2024年10月31日)	当事業年度 (自 2024年11月 1 日 至 2025年10月31日)
売上高	1 129,290	1 131,511
売上原価	1 96,702	1 95,877
売上総利益	32,588	35,634
販売費及び一般管理費	1, 2 24,319	1, 2 25,354
営業利益	8,268	10,279
営業外収益		
受取利息及び受取配当金	407	589
受取賃貸料	320	356
受取出向料	265	271
為替差益	222	103
貸倒引当金戻入額	103	283
その他	250	262
営業外収益合計	1 1,570	1 1,867
営業外費用		
支払利息	113	214
貸倒引当金繰入額	138	3
その他	236	252
営業外費用合計	488	469
経常利益	9,350	11,677
特別利益		
固定資産売却益	27	18
投資有価証券売却益	1	-
補助金収入	41	-
特別利益合計	70	18
特別損失		
固定資産除売却損	112	321
特別損失合計	112	321
税引前当期純利益	9,308	11,374
法人税、住民税及び事業税	3,031	3,458
法人税等調整額	84	164
法人税等合計	2,946	3,293
当期純利益	6,361	8,080

【売上原価明細書】

(レンタル売上原価明細書)

		前事業年度 (自 2023年11月 1 日 至 2024年10月31日)		当事業年度 (自 2024年11月 1 日 至 2025年10月31日)	
区分	注記 番号	金額 (百万円)	構成比 (%)	金額 (百万円)	構成比 (%)
賃借料		28,034	41.7	29,538	43.2
修理費		5,834	8.7	6,125	9.0
運賃		10,724	16.0	10,566	15.5
減価償却費	2	19,474	28.9	18,405	26.9
消耗品費		548	0.8	940	1.4
その他	3	2,655	3.9	2,725	4.0
合計		67,272	100.0	68,302	100.0

(注) 1	レンタル売上原価とは、建設用機械等をレンタルして収入するための直接費用であります。	同左
2	レンタル用資産減価償却費17,190百万円、及び建設機材減価償却費2,284百万円を計上しております。	レンタル用資産減価償却費16,307百万円、及び建設機材減価償却費2,098百万円を計上しております。
3	その他のうち主なものは、租税公課981百万円、保険料854百万円、及びレンタル用資産の割賦購入に係る利息321百万円であります。	その他のうち主なものは、租税公課951百万円、保険料913百万円、及びレンタル用資産の割賦購入に係る利息344百万円であります。

(商品売上原価明細書)

		前事業年度 (自 2023年11月 1 日 至 2024年10月31日)		当事業年度 (自 2024年11月 1 日 至 2025年10月31日)	
区分	注記 番号	金額 (百万円)	構成比 (%)	金額 (百万円)	構成比 (%)
商品期首棚卸高		430	100.0	413	100.0
当期商品仕入高		27,551		26,997	
他勘定受入高		1,860		525	
合計		29,843		27,936	
商品期末棚卸高		413		372	
商品評価損		-		11	
商品売上原価		29,430		27,575	

	他勘定受入高とは、販売したレンタル用資産及び建設機材の原価受入分であり、内訳は次のとおりであります。	同左
	レンタル用資産 1,847百万円 建設機材 13百万円	レンタル用資産 514百万円 建設機材 11百万円

【株主資本等変動計算書】

前事業年度（自 2023年11月 1 日 至 2024年10月31日）

（単位：百万円）

	株主資本								
	資本金	資本剰余金			利益剰余金				
		資本準備金	その他資本剰余金	資本剰余金合計	利益準備金	その他利益剰余金			利益剰余金合計
						固定資産圧縮積立金	別途積立金	繰越利益剰余金	
当期首残高	17,829	18,950	390	19,341	1,375	22	62,731	8,749	72,879
当期変動額									
剰余金の配当				-				2,679	2,679
当期純利益				-				6,361	6,361
自己株式の取得				-					-
譲渡制限付株式報酬			25	25					-
株主資本以外の項目の当期変動額（純額）				-					-
当期変動額合計	-	-	25	25	-	-	-	3,682	3,682
当期末残高	17,829	18,950	415	19,366	1,375	22	62,731	12,431	76,561

	株主資本		評価・換算差額等		純資産合計
	自己株式	株主資本合計	その他有価証券評価差額金	評価・換算差額等合計	
当期首残高	5,906	104,144	2,859	2,859	107,003
当期変動額					
剰余金の配当		2,679		-	2,679
当期純利益		6,361		-	6,361
自己株式の取得	2,000	2,000		-	2,000
譲渡制限付株式報酬	236	261		-	261
株主資本以外の項目の当期変動額（純額）		-	608	608	608
当期変動額合計	1,763	1,943	608	608	2,551
当期末残高	7,670	106,088	3,467	3,467	109,555

当事業年度（自 2024年11月 1 日 至 2025年10月31日）

(単位：百万円)

	株主資本								
	資本金	資本剰余金			利益剰余金				
		資本準備金	その他資本剰余金	資本剰余金合計	利益準備金	その他利益剰余金			利益剰余金合計
						固定資産圧縮積立金	別途積立金	繰越利益剰余金	
当期首残高	17,829	18,950	415	19,366	1,375	22	62,731	12,431	76,561
当期変動額									
剰余金の配当				-				3,162	3,162
固定資産圧縮積立金の取崩				-		0		0	-
当期純利益				-				8,080	8,080
自己株式の取得				-					-
譲渡制限付株式報酬			17	17					-
株主資本以外の項目の当期変動額（純額）				-					-
当期変動額合計	-	-	17	17	-	0	-	4,919	4,918
当期末残高	17,829	18,950	433	19,383	1,375	22	62,731	17,350	81,480

	株主資本		評価・換算差額等		純資産合計
	自己株式	株主資本合計	その他有価証券評価差額金	評価・換算差額等合計	
当期首残高	7,670	106,088	3,467	3,467	109,555
当期変動額					
剰余金の配当		3,162			3,162
固定資産圧縮積立金の取崩		-			-
当期純利益		8,080			8,080
自己株式の取得	1,999	1,999			1,999
譲渡制限付株式報酬	59	76			76
株主資本以外の項目の当期変動額（純額）		-	1,093	1,093	1,093
当期変動額合計	1,940	2,995	1,093	1,093	4,088
当期末残高	9,610	109,083	4,561	4,561	113,644

【注記事項】

(重要な会計方針)

(1) 資産の評価基準及び評価方法

有価証券の評価基準及び評価方法

関係会社株式

移動平均法による原価法

その他有価証券

市場価格のない株式等以外のもの

時価法（評価差額は全部純資産直入法により処理し、売却原価は移動平均法により算定）

市場価格のない株式等

移動平均法による原価法

建設機材の評価基準及び評価方法

購入年度別原価から、定額法による減価償却費を控除した額

棚卸資産の評価基準及び評価方法

商品及び製品

総平均法による原価法（貸借対照表価額は収益性の低下に基づく簿価切下げの方法により算定）

原材料及び貯蔵品

最終仕入原価法（貸借対照表価額は収益性の低下に基づく簿価切下げの方法により算定）

(2) 固定資産の減価償却の方法

有形固定資産

レンタル用資産は定額法、その他の資産は定率法

ただし、定期借地権契約による借地上の建物については、耐用年数を定期借地権の残存期間、残存価額を零とした定額法

なお、主な耐用年数は以下のとおりであります。

レンタル用資産 2年～17年

建物 3年～50年

無形固定資産

定額法

なお、自社利用のソフトウェアについては、社内における利用可能期間（5年）に基づく定額法

(3) 外貨建の資産及び負債の本邦通貨への換算基準

外貨建金銭債権債務は、事業年度末日の直物為替相場により円貨に換算し、換算差額は損益として処理しております。

(4) 引当金の計上基準

貸倒引当金

売上債権等の貸倒損失に備えるため、一般債権については貸倒実績率により、貸倒懸念債権等特定の債権については個別に回収可能性を勘案し、回収不能見込額を計上しております。

賞与引当金

従業員に対して支給する賞与の支出に充てるため、支給見込額の当期負担額を計上しております。

(5) 収益及び費用の計上基準

当社の顧客との契約から生じる収益に関する主要な事業における主な履行義務の内容及び当該履行義務を充足する通常の時点（収益を認識する通常の時点）は以下のとおりであります。

レンタル契約

建設関連事業及びその他事業においては、主に建設機械、什器備品のレンタル事業を行っております。

このようなレンタル契約については、時の経過につれて履行義務が充足されるため、顧客にレンタル用資産の支配が移転する引渡時を使用権の移転開始時点として、レンタル期間に基づき収益を認識しております。

商品及び製品の販売

建設関連事業及びその他事業においては、主にレンタル契約に基づき使用した建設機械、什器備品の販売を含む商品及び製品の販売を行っております。このような販売については、商品及び製品を顧客に引き渡した時点で顧客は当該商品及び製品に対する支配を獲得し、履行義務が充足されると判断されることから顧客にそれぞれの商品及び製品を引き渡した時点で収益を認識しております。なお、商品及び製品の販売のうち、当社が代理人に該当すると判断したものについては、他の当事者が提供する商品及び製品と交換に受け取る額から当該他の当事者に支払う額を控除した純額を収益として認識しております。

上記のいずれの取引も、取引の対価は履行義務を充足してから１年以内に受領しており、重要な金融要素は含まれておりません。

(6) その他財務諸表作成のための基本となる重要な事項

ヘッジ会計の処理

イ．ヘッジ会計の方法

金利スワップ取引については、特例処理の要件を満たしておりますので、特例処理を採用しております。

ロ．ヘッジ手段とヘッジ対象

借入金利息に係る金利相場の変動リスクを回避する目的で、金利スワップ取引を利用しております。

ハ．ヘッジ方針

相場変動リスクを受ける資産・負債の範囲内でリスクヘッジ目的に限定してデリバティブ取引を利用しております。

ニ．ヘッジ有効性評価の方法

金利スワップ取引は特例処理の要件を満たしており、その判定をもって有効性の判定に代えております。

(重要な会計上の見積り)

固定資産の減損

(1) 当事業年度の財務諸表に計上した金額

(単位: 百万円)

	前事業年度	当事業年度
減損の兆候がある固定資産	16,803	4,683
減損損失計上額	-	-

(2) 識別した項目に係る重要な会計上の見積りの内容に関する情報

(1) の金額の算出方法は、連結財務諸表「注記事項 重要な会計上の見積り 3. 固定資産の減損」の内容と同一であります。

(会計方針の変更)

(「法人税、住民税及び事業税等に関する会計基準」等の適用)

「法人税、住民税及び事業税等に関する会計基準」(企業会計基準第27号 2022年10月28日。以下「2022年改正会計基準」という。)等を当事業年度の期首から適用しております。

法人税等の計上区分に関する改正については、2022年改正会計基準第20 - 3 項ただし書きに定める経過的な取扱いに従っております。これによる財務諸表に与える影響はありません。

(表示方法の変更)

(貸借対照表)

前事業年度において、「流動負債」の「支払手形」に含めていた「電子記録債務」及び「流動負債」の「設備関係支払手形」に含めていた「設備関係電子記録債務」は金額の重要性が増したため、当事業年度より独立掲記することとしました。この表示方法の変更を反映させるため、前事業年度の財務諸表の組替えを行います。

この結果、前事業年度の貸借対照表において、「支払手形」に表示していた17,046百万円は、「支払手形」11,342百万円、「電子記録債務」5,704百万円、「設備関係支払手形」に表示していた437百万円は、「設備関係支払手形」278百万円、「設備関係電子記録債務」159百万円としてそれぞれ組み替えております。

(貸借対照表関係)

1. 関係会社に対する金銭債権及び金銭債務

	前事業年度 (2024年10月31日)	当事業年度 (2025年10月31日)
短期金銭債権	4,258百万円	4,353百万円
短期金銭債務	766百万円	864百万円
長期金銭債権	3,796百万円	2,975百万円
長期金銭債務	114百万円	126百万円

2. 保証債務

	前事業年度 (2024年10月31日)	当事業年度 (2025年10月31日)
非連結子会社(PT KANAMOTO INDONESIA)の借入 債務に対する債務保証	231千USD (35百万円)	- 千USD (- 百万円)
非連結子会社(PT KANAMOTO INDONESIA)の借入 債務に対する債務保証	- 百万円	176百万円
計	35百万円	176百万円

(USD:アメリカドル)

3 債権譲渡契約に基づく債権流動化

	前事業年度 (2024年10月31日)	当事業年度 (2025年10月31日)
受取手形	918百万円	- 百万円

受取手形の譲渡残高のうち、遡及権の及ぶものは次のとおりであります。

	前事業年度 (2024年10月31日)	当事業年度 (2025年10月31日)
受取手形	247百万円	- 百万円

(損益計算書関係)

1 . 関係会社との取引高

	前事業年度 (自 2023年11月 1 日 至 2024年10月31日)	当事業年度 (自 2024年11月 1 日 至 2025年10月31日)
営業取引	14,302百万円	12,630百万円
営業取引以外の取引高	752百万円	854百万円

2 . 販売費に属する費用のおおよその割合は前事業年度58%、当事業年度59%、一般管理費に属する費用のおおよその割合は前事業年度42%、当事業年度41%であります。

販売費及び一般管理費のうち主要な費目及び金額は次のとおりであります。

	前事業年度 (自 2023年11月 1 日 至 2024年10月31日)	当事業年度 (自 2024年11月 1 日 至 2025年10月31日)
給料及び手当	10,253百万円	10,857百万円
賞与引当金繰入額	808百万円	886百万円
減価償却費	1,762百万円	1,644百万円
賃借料	2,252百万円	2,304百万円

(有価証券関係)

子会社株式及び関連会社株式

前事業年度 (2024年10月31日)

市場価格のない株式等の貸借対照表計上額

区分	当事業年度
子会社株式	28,448百万円
関連会社株式	342百万円

当事業年度 (2025年10月31日)

市場価格のない株式等の貸借対照表計上額

区分	当事業年度
子会社株式	28,553百万円
関連会社株式	342百万円

(税効果会計関係)

1. 繰延税金資産及び繰延税金負債の発生の主な原因別の内訳

	前事業年度 (2024年10月31日)	当事業年度 (2025年10月31日)
繰延税金資産		
貸倒引当金	300百万円	217百万円
賞与引当金	245百万円	269百万円
減価償却費	1,085百万円	1,208百万円
減損損失	321百万円	290百万円
関係会社株式評価損	445百万円	458百万円
投資有価証券評価損	41百万円	44百万円
その他	396百万円	431百万円
繰延税金資産小計	2,836百万円	2,919百万円
評価性引当額	1,037百万円	959百万円
繰延税金資産合計	1,799百万円	1,960百万円
繰延税金負債		
その他有価証券評価差額金	1,458百万円	2,016百万円
その他	52百万円	51百万円
繰延税金負債合計	1,510百万円	2,068百万円
繰延税金資産の純額	288百万円	107百万円

2. 法定実効税率と税効果会計適用後の法人税等の負担率との間に重要な差異があるときの、当該差異の原因となった主要な項目別の内訳

前事業年度及び当事業年度は、法定実効税率と税効果会計適用後の法人税等の負担率との間の差異が法定実効税率の100分の5以下であるため、注記を省略しております。

3. 法人税等の税率の変更による繰延税金資産及び繰延税金負債の金額の修正

「所得税法等の一部を改正する法律」(令和7年法律第13号) が2025年3月31日に国会で成立したことに伴い2026年4月1日以後開始する会計年度より、「防衛特別法人税」の課税が行われることになりました。これに伴い、2026年11月1日以後開始する事業年度以降に解消が見込まれる一時差異等に係る繰延税金資産及び繰延税金負債については法定実効税率を30.4%から31.3%に変更し計算しております。なお、この税率変更による影響は軽微であります。

(収益認識関係)

顧客との契約から生じる収益を理解するための基礎となる情報は、連結財務諸表「注記事項(収益認識関係)」に同一の内容を記載しているため、注記を省略しております。

(重要な後発事象)

(自己株式の取得)

詳細については、連結財務諸表「注記事項(重要な後発事象)」に記載のとおりであります。

【附属明細表】

【有形固定資産等明細表】

(単位：百万円)

資産の種類	当期首残高	当期増加額	当期減少額	当期償却額	当期末残高	減価償却累計額
有形固定資産						
レンタル用資産	64,338	12,772	655	16,307	60,147	134,237
建物	10,774	1,268	47	884	11,111	16,136
構築物	2,195	387	20	338	2,223	7,546
機械及び装置	976	367	5	157	1,180	5,710
車両運搬具	118	102	0	74	145	527
工具、器具及び備品	279	116	2	81	311	1,535
土地	34,762	0	133	-	34,629	-
建設仮勘定	265	2,402	2,455	-	212	-
有形固定資産計	113,710	17,417	3,321	17,844	109,962	165,693
無形固定資産						
ソフトウェア	234	34	-	107	161	-
電話加入権	18	-	0	-	17	-
その他	24	16	7	-	32	-
無形固定資産計	277	50	8	107	211	-

(注) 1. 当期増加額のうち主なものは、次のとおりであります。

資産の種類	摘要	台数(台)	金額(百万円)
レンタル用資産	積込、敷地、掘削、締固め機械類	966	5,273
	高所、運搬作業用車両系機械類	943	2,388
	発電、溶接機械類	1,295	2,112
	仮設ハウス、トイレ類	5,850	2,016
	基礎、トンネル工事用機械類	158	499
	その他	594	481
建物	九州機材センター	-	376
	稚内営業所	-	295
	伊達営業所	-	193
	つくば営業所	-	188
構築物	九州機材センター	-	95
	つくば営業所	-	86
機械及び装置	北海道敷板整備センター	-	103

2. 当期減少額のうち主なものは、次のとおりであります。

資産の種類	摘要	金額(百万円)
レンタル用資産	販売	514

【引当金明細表】

(単位：百万円)

科目	当期首残高	当期増加額	当期減少額	当期末残高
貸倒引当金	988	698	988	698
賞与引当金	808	886	808	886

(2) 【主な資産及び負債の内容】

連結財務諸表を作成しているため、記載を省略しております。

(3) 【その他】

該当事項はありません。

第 6 【提出会社の株式事務の概要】

事業年度	1 1 月 1 日から 1 0 月 3 1 日まで		
定時株主総会	決算日の翌日から 3 ヶ月以内		
基準日	1 0 月 3 1 日		
剰余金の配当の基準日	4 月 3 0 日 1 0 月 3 1 日		
1 単元の株式数	1 0 0 株		
単元未満株式の買取り			
取扱場所	(特別口座) 東京都千代田区丸の内 1 丁目 4 番 5 号 三菱 U F J 信託銀行株式会社 証券代行部		
株主名簿管理人	(特別口座) 東京都千代田区丸の内 1 丁目 4 番 5 号 三菱 U F J 信託銀行株式会社		
取次所			
買取手数料	株式の売買の委託に係る手数料相当額として別途定める金額		
公告掲載方法	電子公告とする。ただし、やむを得ない事由により電子公告をすることができないときは、日本経済新聞に掲載する。 公告掲載 U R L : https://www.kanamoto.ne.jp		
株主に対する特典	10月31日現在の株主名簿に記録された株主のうち、以下のとおり贈呈いたします。		
	保有株式数	継続保有期間	優待内容
	500株以上1,000株未満	継続 1 年以上	2,000円相当の北海道銘菓
	1,000株以上	継続 1 年以上 3 年未満	6,600円相当の北海道商品
	1,000株以上	継続 3 年以上	9,900円相当の北海道商品

(注) 当社定款の定めにより、単元未満株式は、会社法第189条第 2 項各号に掲げる権利、会社法第166条第 1 項の規定による請求をする権利、株主の有する株式数に応じて募集株式の割当て及び募集新株予約権の割当てを受ける権利並びに単元未満株式の売渡請求をする権利以外の権利を有しておりません。

第7【提出会社の参考情報】

1【提出会社の親会社等の情報】

当社は、金融商品取引法第24条の7第1項に規定する親会社等はありません。

2【その他の参考情報】

当事業年度の開始日から有価証券報告書提出日までの間に、次の書類を提出しています。

(1) 有価証券報告書及びその添付書類並びに確認書

事業年度(第60期)(自 2023年11月1日 至 2024年10月31日) 2025年1月23日関東財務局長に提出

(2) 内部統制報告書及びその添付書類

2025年1月23日関東財務局長に提出

(3) 半期報告書及び確認書

(第61期中)(自 2024年11月1日 至 2025年4月30日) 2025年6月13日関東財務局長に提出

(4) 臨時報告書

2025年1月24日関東財務局長に提出

企業内容等の開示に関する内閣府令第19条第2項第9号の2(株主総会における議決権行使の結果)に基づく臨時報告書であります。

(5) 自己株券買付状況報告書

報告期間(自 2025年1月1日 至 2025年1月31日) 2025年2月10日関東財務局長に提出

報告期間(自 2025年2月1日 至 2025年2月29日) 2025年3月10日関東財務局長に提出

報告期間(自 2025年3月1日 至 2025年3月31日) 2025年4月10日関東財務局長に提出

報告期間(自 2025年4月1日 至 2025年4月30日) 2025年5月9日関東財務局長に提出

報告期間(自 2025年5月1日 至 2025年5月31日) 2025年6月10日関東財務局長に提出

報告期間(自 2025年6月1日 至 2025年6月30日) 2025年7月10日関東財務局長に提出

報告期間(自 2025年7月1日 至 2025年7月31日) 2025年8月8日関東財務局長に提出

報告期間(自 2025年8月1日 至 2025年8月31日) 2025年9月10日関東財務局長に提出

報告期間(自 2025年12月1日 至 2025年12月31日) 2026年1月9日関東財務局長に提出

第二部【提出会社の保証会社等の情報】

該当事項はありません。

独立監査人の監査報告書及び内部統制監査報告書

2026年1月21日

株式会社カナモト

取締役会 御中

EY新日本有限責任監査法人

札幌事務所

指定有限責任社員 業務執行社員	公認会計士	井上 裕人
--------------------	-------	-------

指定有限責任社員 業務執行社員	公認会計士	新木 亘
--------------------	-------	------

<連結財務諸表監査>

監査意見

当監査法人は、金融商品取引法第193条の2第1項の規定に基づく監査証明を行うため、「経理の状況」に掲げられている株式会社カナモトの2024年11月1日から2025年10月31日までの連結会計年度の連結財務諸表、すなわち、連結貸借対照表、連結損益計算書、連結包括利益計算書、連結株主資本等変動計算書、連結キャッシュ・フロー計算書、連結財務諸表作成のための基本となる重要な事項、その他の注記及び連結附属明細表について監査を行った。

当監査法人は、上記の連結財務諸表が、我が国において一般に公正妥当と認められる企業会計の基準に準拠して、株式会社カナモト及び連結子会社の2025年10月31日現在の財政状態並びに同日をもって終了する連結会計年度の経営成績及びキャッシュ・フローの状況を、全ての重要な点において適正に表示しているものと認める。

監査意見の根拠

当監査法人は、我が国において一般に公正妥当と認められる監査の基準に準拠して監査を行った。監査の基準における当監査法人の責任は、「連結財務諸表監査における監査人の責任」に記載されている。当監査法人は、我が国における職業倫理に関する規定に従って、会社及び連結子会社から独立しており、また、監査人としてのその他の倫理上の責任を果たしている。当監査法人は、意見表明の基礎となる十分かつ適切な監査証拠を入手したと判断している。

監査上の主要な検討事項

監査上の主要な検討事項とは、当連結会計年度の連結財務諸表の監査において、監査人が職業的専門家として特に重要であると判断した事項である。監査上の主要な検討事項は、連結財務諸表全体に対する監査の実施過程及び監査意見の形成において対応した事項であり、当監査法人は、当該事項に対して個別に意見を表明するものではない。

継続的使用から見込まれる将来キャッシュ・フローの余裕度が少ない資金生成単位に係る固定資産の減損損失の認識の要否に関する判断の妥当性	
監査上の主要な検討事項の内容及び決定理由	監査上の対応
<p>会社グループは注記事項（連結損益計算書関係 5 減損損失）に記載されているとおり、カナモト（中国）投資有限公司及びKANAMOTO AUSTRALIA HOLDINGS PTY LTDで把握された減損の兆候について、減損損失の認識の要否の判定を行った結果、188百万円の減損損失を計上している。</p> <p>また、注記事項（重要な会計上の見積り）に記載されているとおり、建設関連事業に係る固定資産で把握された上記以外の減損の兆候について、減損損失の認識の要否の判定を行った結果、減損損失の認識は不要と判断している。</p> <p>会社グループの当連結会計年度末における連結貸借対照表において計上されている有形固定資産及び無形固定資産のうち、減損の兆候のある資金生成単位に係る金額は5,534百万円である。</p> <p>注記事項（重要な会計上の見積り）に記載されているとおり、会社は固定資産の減損会計の適用に当たり、管理会計上の単位を資産グループの基礎とし、独立したキャッシュ・フローを生み出す最小単位を1つの資金生成単位としている。資産グループにおいて帳簿価額の回収ができないという兆候を示す事象が発生した場合には、割引前将来キャッシュ・フローに基づき減損損失の認識の判定を実施している。減損損失の認識判定において、減損の兆候が識別された資金生成単位の割引前将来キャッシュ・フローを見積もった結果、割引前将来キャッシュ・フローの合計額が固定資産帳簿価額を上回っているため、会社は減損損失の認識は不要と判断しているが、継続的使用から見込まれる将来キャッシュ・フローの余裕度が少ない資金生成単位は、仮定が変動した場合には減損損失が発生する可能性がある。会社において、減損の兆候が識別された資金生成単位は、継続的使用から見込まれる将来キャッシュ・フローの余裕度が少なく、仮定が変動し減損損失が計上された場合には連結財務諸表に重要な影響を及ぼす可能性がある。</p> <p>当該判定に用いられる割引前将来キャッシュ・フローは、継続的使用と使用後の処分によって生ずると見込まれる将来キャッシュ・フローの見積りによって算定している。継続的使用によって生ずると見込まれる将来キャッシュ・フローは経営者が作成した予算及び中期計画を基礎とし、使用後の処分によって生ずると見込まれる将来キャッシュ・フローは、主としてレンタル用資産の正味売却価額を用いて算定されている。</p> <p>割引前将来キャッシュ・フローの見積りにおける重要な仮定は、注記事項（重要な会計上の見積り）に記載のとおり、継続的使用によって生ずると見込まれる将来キャッシュ・フローでは将来の売上高成長率、使用後の処分によって生ずると見込まれる将来キャッシュ・フローではレンタル用資産の中古販売価格等の見積額である。これらの重要な仮定は、今後の市場動向等の影響を受け、不確実性を伴うため、経営者による判断が減損損失の認識の要否に重要な影響を及ぼす。</p> <p>よって、当監査法人は継続的使用から見込まれる将来キャッシュ・フローの余裕度が少ない資金生成単位に係る固定資産の減損損失の認識の要否に関する判断の妥当性が監査上の主要な検討事項に該当するものと判断した。</p>	<p>当監査法人は、固定資産の減損損失の認識の要否に関する判断の妥当性を検討するに当たり、主として以下の監査手続を実施した。</p> <ul style="list-style-type: none">・ 経営者への質問及び証憑の閲覧により、割引前将来キャッシュ・フローの見積りに関連する内部統制の整備状況及び運用状況の評価の検証を実施した。・ 予算及び中期計画の重要な仮定である将来の売上高成長率について、経営者と協議するとともに、過年度及び当期の損益推移分析、計画と実績の分析、公表されている外部指標との比較を実施し、経営者の仮定や見積りの不確実性の評価を実施した。・ 中古販売価格の見積額と売却実績との整合性を検討した。

その他の記載内容

その他の記載内容は、有価証券報告書に含まれる情報のうち、連結財務諸表及び財務諸表並びにこれらの監査報告書以外の情報である。経営者の責任は、その他の記載内容を作成し開示することにある。また、監査役及び監査役会の責任は、その他の記載内容の報告プロセスの整備及び運用における取締役の職務の執行を監視することにある。

当監査法人の連結財務諸表に対する監査意見の対象にはその他の記載内容は含まれておらず、当監査法人はその他の記載内容に対して意見を表明するものではない。

連結財務諸表監査における当監査法人の責任は、その他の記載内容を通読し、通読の過程において、その他の記載内容と連結財務諸表又は当監査法人が監査の過程で得た知識との間に重要な相違があるかどうか検討すること、また、そのような重要な相違以外にその他の記載内容に重要な誤りの兆候があるかどうか注意を払うことにある。

当監査法人は、実施した作業に基づき、その他の記載内容に重要な誤りがあると判断した場合には、その事実を報告することが求められている。

その他の記載内容に関して、当監査法人が報告すべき事項はない。

連結財務諸表に対する経営者並びに監査役及び監査役会の責任

経営者の責任は、我が国において一般に公正妥当と認められる企業会計の基準に準拠して連結財務諸表を作成し適正に表示することにある。これには、不正又は誤謬による重要な虚偽表示のない連結財務諸表を作成し適正に表示するために経営者が必要と判断した内部統制を整備及び運用することが含まれる。

連結財務諸表を作成するに当たり、経営者は、継続企業の前提に基づき連結財務諸表を作成することが適切であるかどうかを評価し、我が国において一般に公正妥当と認められる企業会計の基準に基づいて継続企業に関する事項を開示する必要がある場合には当該事項を開示する責任がある。

監査役及び監査役会の責任は、財務報告プロセスの整備及び運用における取締役の職務の執行を監視することにある。

連結財務諸表監査における監査人の責任

監査人の責任は、監査人が実施した監査に基づいて、全体としての連結財務諸表に不正又は誤謬による重要な虚偽表示がないかどうかについて合理的な保証を得て、監査報告書において独立の立場から連結財務諸表に対する意見を表明することにある。虚偽表示は、不正又は誤謬により発生する可能性があり、個別に又は集計すると、連結財務諸表の利用者の意思決定に影響を与えると合理的に見込まれる場合に、重要性があると判断される。

監査人は、我が国において一般に公正妥当と認められる監査の基準に従って、監査の過程を通じて、職業的専門家としての判断を行い、職業的懐疑心を保持して以下を実施する。

- ・ 不正又は誤謬による重要な虚偽表示リスクを識別し、評価する。また、重要な虚偽表示リスクに対応した監査手続を立案し、実施する。監査手続の選択及び適用は監査人の判断による。さらに、意見表明の基礎となる十分かつ適切な監査証拠を入手する。
- ・ 連結財務諸表監査の目的は、内部統制の有効性について意見表明するためのものではないが、監査人は、リスク評価の実施に際して、状況に応じた適切な監査手続を立案するために、監査に関連する内部統制を検討する。
- ・ 経営者が採用した会計方針及びその適用方法の適切性、並びに経営者によって行われた会計上の見積りの合理性及び関連する注記事項の妥当性を評価する。
- ・ 経営者が継続企業を前提として連結財務諸表を作成することが適切であるかどうか、また、入手した監査証拠に基づき、継続企業の前提に重要な疑義を生じさせるような事象又は状況に関して重要な不確実性が認められるかどうか結論付ける。継続企業の前提に関する重要な不確実性が認められる場合は、監査報告書において連結財務諸表の注記事項に注意を喚起すること、又は重要な不確実性に関する連結財務諸表の注記事項が適切でない場合は、連結財務諸表に対して除外事項付意見を表明することが求められている。監査人の結論は、監査報告書日までに入手した監査証拠に基づいているが、将来の事象や状況により、企業は継続企業として存続できなくなる可能性がある。
- ・ 連結財務諸表の表示及び注記事項が、我が国において一般に公正妥当と認められる企業会計の基準に準拠しているかどうかとともに、関連する注記事項を含めた連結財務諸表の表示、構成及び内容、並びに連結財務諸表が基礎となる取引や会計事象を適正に表示しているかどうかを評価する。
- ・ 連結財務諸表に対する意見表明の基礎となる、会社及び連結子会社の財務情報に関する十分かつ適切な監査証拠を入手するために、連結財務諸表の監査を計画し実施する。監査人は、連結財務諸表の監査に関する指揮、監督及び査閲に関して責任がある。監査人は、単独で監査意見に対して責任を負う。

監査人は、監査役及び監査役会に対して、計画した監査の範囲とその実施時期、監査の実施過程で識別した内部統制の重要な不備を含む監査上の重要な発見事項、及び監査の基準で求められているその他の事項について報告を行う。

監査人は、監査役及び監査役会に対して、独立性についての我が国における職業倫理に関する規定を遵守したこと、並びに監査人の独立性に影響を与えると合理的に考えられる事項、及び阻害要因を除去するための対応策を講じている場合又は阻害要因を許容可能な水準にまで軽減するためのセーフガードを適用している場合はその内容について報告を行う。

監査人は、監査役及び監査役会と協議した事項のうち、当連結会計年度の連結財務諸表の監査で特に重要であると判断した事項を監査上の主要な検討事項と決定し、監査報告書において記載する。ただし、法令等により当該事項の公表が禁止されている場合や、極めて限定的ではあるが、監査報告書において報告することにより生じる不利益が公共の利益を上回ると合理的に見込まれるため、監査人が報告すべきでないと判断した場合は、当該事項を記載しない。

< 内部統制監査 >

監査意見

当監査法人は、金融商品取引法第 193 条の 2 第 2 項の規定に基づく監査証明を行うため、株式会社カナモトの 2025 年 10 月 31 日現在の内部統制報告書について監査を行った。

当監査法人は、株式会社カナモトが 2025 年 10 月 31 日現在の財務報告に係る内部統制は有効であると表示した上記の内部統制報告書が、我が国において一般に公正妥当と認められる財務報告に係る内部統制の評価の基準に準拠して、財務報告に係る内部統制の評価結果について、全ての重要な点において適正に表示しているものと認める。

監査意見の根拠

当監査法人は、我が国において一般に公正妥当と認められる財務報告に係る内部統制の監査の基準に準拠して内部統制監査を行った。財務報告に係る内部統制の監査の基準における当監査法人の責任は、「内部統制監査における監査人の責任」に記載されている。当監査法人は、我が国における職業倫理に関する規定に従って、会社及び連結子会社から独立しており、また、監査人としてのその他の倫理上の責任を果たしている。当監査法人は、意見表明の基礎となる十分かつ適切な監査証拠を入手したと判断している。

内部統制報告書に対する経営者並びに監査役及び監査役会の責任

経営者の責任は、財務報告に係る内部統制を整備及び運用し、我が国において一般に公正妥当と認められる財務報告に係る内部統制の評価の基準に準拠して内部統制報告書を作成し適正に表示することにある。

監査役及び監査役会の責任は、財務報告に係る内部統制の整備及び運用状況を監視、検証することにある。

なお、財務報告に係る内部統制により財務報告の虚偽の記載を完全には防止又は発見することができない可能性がある。

内部統制監査における監査人の責任

監査人の責任は、監査人が実施した内部統制監査に基づいて、内部統制報告書に重要な虚偽表示がないかどうかについて合理的な保証を得て、内部統制監査報告書において独立の立場から内部統制報告書に対する意見を表明することにある。

監査人は、我が国において一般に公正妥当と認められる財務報告に係る内部統制の監査の基準に従って、監査の過程を通じて、職業的専門家としての判断を行い、職業的懐疑心を保持して以下を実施する。

- ・ 内部統制報告書における財務報告に係る内部統制の評価結果について監査証拠を入手するための監査手続を実施する。内部統制監査の監査手続は、監査人の判断により、財務報告の信頼性に及ぼす影響の重要性に基づいて選択及び適用される。
- ・ 財務報告に係る内部統制の評価範囲、評価手続及び評価結果について経営者が行った記載を含め、全体としての内部統制報告書の表示を検討する。
- ・ 内部統制報告書における財務報告に係る内部統制の評価結果に関する十分かつ適切な監査証拠を入手するために、内部統制の監査を計画し実施する。監査人は、内部統制報告書の監査に関する指揮、監督及び査閲に関して責任がある。監査人は、単独で監査意見に対して責任を負う。

監査人は、監査役及び監査役会に対して、計画した内部統制監査の範囲とその実施時期、内部統制監査の実施結果、識別した内部統制の開示すべき重要な不備、その是正結果、及び内部統制の監査の基準で求められているその他の事項について報告を行う。

監査人は、監査役及び監査役会に対して、独立性についての我が国における職業倫理に関する規定を遵守したこと、並びに監査人の独立性に影響を与えると合理的に考えられる事項、及び阻害要因を除去するための対応策を講じている場合又は阻害要因を許容可能な水準にまで軽減するためのセーフガードを適用している場合はその内容について報告を行う。

< 報酬関連情報 >

当監査法人及び当監査法人と同一のネットワークに属する者に対する、会社及び子会社の監査証明業務に基づく報酬及び非監査業務に基づく報酬の額は、「提出会社の状況」に含まれるコーポレート・ガバナンスの状況等(3)【監査の状況】に記載されている。

利害関係

会社及び連結子会社と当監査法人又は業務執行社員との間には、公認会計士法の規定により記載すべき利害関係はない。

以 上

(注) 1. 上記の監査報告書の原本は当社(有価証券報告書提出会社)が別途保管しております。

2. X B R L データは監査の対象には含まれていません。

独立監査人の監査報告書

2026年1月21日

株式会社カナモト

取締役会 御中

EY新日本有限責任監査法人
札幌事務所

指定有限責任社員 業務執行社員	公認会計士	井上 裕人
--------------------	-------	-------

指定有限責任社員 業務執行社員	公認会計士	新木 亘
--------------------	-------	------

<財務諸表監査>

監査意見

当監査法人は、金融商品取引法第193条の2第1項の規定に基づく監査証明を行うため、「経理の状況」に掲げられている株式会社カナモトの2024年11月1日から2025年10月31日までの第61期事業年度の財務諸表、すなわち、貸借対照表、損益計算書、株主資本等変動計算書、重要な会計方針、その他の注記及び附属明細表について監査を行った。

当監査法人は、上記の財務諸表が、我が国において一般に公正妥当と認められる企業会計の基準に準拠して、株式会社カナモトの2025年10月31日現在の財政状態及び同日をもって終了する事業年度の経営成績を、全ての重要な点において適正に表示しているものと認める。

監査意見の根拠

当監査法人は、我が国において一般に公正妥当と認められる監査の基準に準拠して監査を行った。監査の基準における当監査法人の責任は、「財務諸表監査における監査人の責任」に記載されている。当監査法人は、我が国における職業倫理に関する規定に従って、会社から独立しており、また、監査人としてのその他の倫理上の責任を果たしている。当監査法人は、意見表明の基礎となる十分かつ適切な監査証拠を入手したと判断している。

監査上の主要な検討事項

監査上の主要な検討事項とは、当事業年度の財務諸表の監査において、監査人が職業的専門家として特に重要であると判断した事項である。監査上の主要な検討事項は、財務諸表全体に対する監査の実施過程及び監査意見の形成において対応した事項であり、当監査法人は、当該事項に対して個別に意見を表明するものではない。

継続的使用から見込まれる将来キャッシュ・フローの余裕度が少ない資金生成単位に係る固定資産の減損損失の認識の要否に関する判断の妥当性	
監査上の主要な検討事項の内容及び決定理由	監査上の対応
<p>会社の当事業年度末における貸借対照表において計上されている有形固定資産及び無形固定資産のうち、減損の兆候のある資金生成単位に係る金額は4,683百万円である。</p> <p>注記事項（重要な会計上の見積り）に記載されているとおり、会社は固定資産の減損会計の適用に当たり、管理会計上の単位を資産グループの基礎とし、独立したキャッシュ・フローを生み出す最小単位を1つの資金生成単位としている。資産グループにおいて帳簿価額の回収ができないという兆候を示す事象が発生した場合には、割引前将来キャッシュ・フローに基づき減損損失の認識の判定を実施している。減損損失の認識判定において、減損の兆候が識別された資金生成単位の割引前将来キャッシュ・フローを見積もった結果、割引前将来キャッシュ・フローの合計額が固定資産帳簿価額を上回っているため、会社は減損損失の認識は不要と判断しているが、継続的使用から見込まれる将来キャッシュ・フローの余裕度が少ない資金生成単位は、仮定が変動した場合には減損損失が発生する可能性がある。減損の兆候が識別された資金生成単位は、継続的使用から見込まれる将来キャッシュ・フローの余裕度が少なく、仮定が変動し減損損失が計上された場合には財務諸表に重要な影響を及ぼす可能性がある。</p> <p>当該判定に用いられる割引前将来キャッシュ・フローは、継続的使用と使用後の処分によって生ずると見込まれる将来キャッシュ・フローの見積りによって算定している。継続的使用によって生ずると見込まれる将来キャッシュ・フローは経営者が作成した予算及び中期計画を基礎とし、使用後の処分によって生ずると見込まれる将来キャッシュ・フローは、主としてレンタル用資産の正味売却価額を用いて算定されている。</p> <p>割引前将来キャッシュ・フローの見積りにおける重要な仮定は、注記事項（重要な会計上の見積り）に記載のとおり、継続的使用によって生ずると見込まれる将来キャッシュ・フローでは将来の売上高成長率、使用後の処分によって生ずると見込まれる将来キャッシュ・フローではレンタル用資産の中古販売価格等の見積額である。これらの重要な仮定は、今後の市場動向等の影響を受け、不確実性を伴うため、経営者による判断が減損損失の認識の要否に重要な影響を及ぼす。</p> <p>よって、当監査法人は継続的使用から見込まれる将来キャッシュ・フローの余裕度が少ない資金生成単位に係る固定資産の減損損失の認識の要否に関する判断の妥当性が監査上の主要な検討事項に該当するものと判断した。</p>	<p>当監査法人は、固定資産の減損損失の認識の要否に関する判断の妥当性を検討するに当たり、主として以下の監査手続を実施した。</p> <ul style="list-style-type: none"> ・ 経営者への質問及び証憑の閲覧により、割引前将来キャッシュ・フローの見積りに関連する内部統制の整備状況及び運用状況の評価の検証を実施した。 ・ 予算及び中期計画の重要な仮定である将来の売上高成長率について、経営者と協議するとともに、過年度及び当期の損益推移分析、計画と実績の分析、公表されている外部指標との比較を実施し、経営者の仮定や見積りの不確実性の評価を実施した。 ・ 中古販売価格の見積額と売却実績との整合性を検討した。

その他の記載内容

その他の記載内容は、有価証券報告書に含まれる情報のうち、連結財務諸表及び財務諸表並びにこれらの監査報告書以外の情報である。経営者の責任は、その他の記載内容を作成し開示することにある。また、監査役及び監査役会の責任は、その他の記載内容の報告プロセスの整備及び運用における取締役の職務の執行を監視することにある。

当監査法人の財務諸表に対する監査意見の対象にはその他の記載内容は含まれておらず、当監査法人はその他の記載内容に対して意見を表明するものではない。

財務諸表監査における当監査法人の責任は、その他の記載内容を通読し、通読の過程において、その他の記載内容と財務諸表又は当監査法人が監査の過程で得た知識との間に重要な相違があるかどうか検討すること、また、そのような重要な相違以外にその他の記載内容に重要な誤りの兆候があるかどうか注意を払うことにある。

当監査法人は、実施した作業に基づき、その他の記載内容に重要な誤りがあると判断した場合には、その事実を報告することが求められている。

その他の記載内容に関して、当監査法人が報告すべき事項はない。

財務諸表に対する経営者並びに監査役及び監査役会の責任

経営者の責任は、我が国において一般に公正妥当と認められる企業会計の基準に準拠して財務諸表を作成し適正に表示することにある。これには、不正又は誤謬による重要な虚偽表示のない財務諸表を作成し適正に表示するために経営者が必要と判断した内部統制を整備及び運用することが含まれる。

財務諸表を作成するに当たり、経営者は、継続企業の前提に基づき財務諸表を作成することが適切であるかどうかを評価し、我が国において一般に公正妥当と認められる企業会計の基準に基づいて継続企業に関する事項を開示する必要がある場合には当該事項を開示する責任がある。

監査役及び監査役会の責任は、財務報告プロセスの整備及び運用における取締役の職務の執行を監視することにある。

財務諸表監査における監査人の責任

監査人の責任は、監査人が実施した監査に基づいて、全体としての財務諸表に不正又は誤謬による重要な虚偽表示がないかどうかについて合理的な保証を得て、監査報告書において独立の立場から財務諸表に対する意見を表明することにある。虚偽表示は、不正又は誤謬により発生する可能性があり、個別に又は集計すると、財務諸表の利用者の意思決定に影響を与えると合理的に見込まれる場合に、重要性があると判断される。

監査人は、我が国において一般に公正妥当と認められる監査の基準に従って、監査の過程を通じて、職業的専門家としての判断を行い、職業的懐疑心を保持して以下を実施する。

- ・ 不正又は誤謬による重要な虚偽表示リスクを識別し、評価する。また、重要な虚偽表示リスクに対応した監査手続を立案し、実施する。監査手続の選択及び適用は監査人の判断による。さらに、意見表明の基礎となる十分かつ適切な監査証拠を入手する。
- ・ 財務諸表監査の目的は、内部統制の有効性について意見表明するためのものではないが、監査人は、リスク評価の実施に際して、状況に応じた適切な監査手続を立案するために、監査に関連する内部統制を検討する。
- ・ 経営者が採用した会計方針及びその適用方法の適切性、並びに経営者によって行われた会計上の見積りの合理性及び関連する注記事項の妥当性を評価する。
- ・ 経営者が継続企業を前提として財務諸表を作成することが適切であるかどうか、また、入手した監査証拠に基づき、継続企業の前提に重要な疑義を生じさせるような事象又は状況に関して重要な不確実性が認められるかどうか結論付ける。継続企業の前提に関する重要な不確実性が認められる場合は、監査報告書において財務諸表の注記事項に注意を喚起すること、又は重要な不確実性に関する財務諸表の注記事項が適切でない場合は、財務諸表に対して除外事項付意見を表明することが求められている。監査人の結論は、監査報告書日までに入手した監査証拠に基づいているが、将来の事象や状況により、企業は継続企業として存続できなくなる可能性がある。
- ・ 財務諸表の表示及び注記事項が、我が国において一般に公正妥当と認められる企業会計の基準に準拠しているかどうかとともに、関連する注記事項を含めた財務諸表の表示、構成及び内容、並びに財務諸表が基礎となる取引や会計事象を適正に表示しているかどうかを評価する。

監査人は、監査役及び監査役会に対して、計画した監査の範囲とその実施時期、監査の実施過程で識別した内部統制の重要な不備を含む監査上の重要な発見事項、及び監査の基準で求められているその他の事項について報告を行う。

監査人は、監査役及び監査役会に対して、独立性についての我が国における職業倫理に関する規定を遵守したこと、並びに監査人の独立性に影響を与えると合理的に考えられる事項、及び阻害要因を除去するための対応策を講じている場合又は阻害要因を許容可能な水準にまで軽減するためのセーフガードを適用している場合はその内容について報告を行う。

監査人は、監査役及び監査役会と協議した事項のうち、当事業年度の財務諸表の監査で特に重要であると判断した事項を監査上の主要な検討事項と決定し、監査報告書において記載する。ただし、法令等により当該事項の公表が禁止されている場合や、極めて限定的ではあるが、監査報告書において報告することにより生じる不利益が公共の利益を上回ると合理的に見込まれるため、監査人が報告すべきでないと判断した場合は、当該事項を記載しない。

<報酬関連情報>

報酬関連情報は、連結財務諸表の監査報告書に記載されている。

利害関係

会社と当監査法人又は業務執行社員との間には、公認会計士法の規定により記載すべき利害関係はない。

以 上

(注) 1. 上記の監査報告書の原本は当社(有価証券報告書提出会社)が別途保管しております。

2. X B R L データは監査の対象には含まれていません。