

【表紙】

【提出書類】 有価証券報告書

【提出先】 関東財務局長

【提出日】 2026年2月16日

【計算期間】 第2計算期間 自 2024年11月16日 至 2025年11月17日

【ファンド名】 ステート・ストリートS&P500インデックス・オープン

【発行者名】 ステート・ストリート・グローバル・アドバイザーズ株式会社

【代表者の役職氏名】 代表取締役社長 越前谷 道平

【本店の所在の場所】 東京都港区虎ノ門一丁目23番1号

【事務連絡者氏名】 久保 政喜

【連絡場所】 東京都港区虎ノ門一丁目23番1号

【電話番号】 03-4530-7297

【縦覧に供する場所】 該当事項はありません。

## 第一部【ファンド情報】

### 第1【ファンドの状況】

#### 1【ファンドの性格】

##### (1)【ファンドの目的及び基本的性格】

当ファンドは、米国の証券取引所上場株式（これに準ずるものを含む）を主要投資対象とした「米国株式インデックス・マザーファンド」（以下「マザーファンド」といいます。）受益証券に投資することにより、中長期的にS&P500（配当込み、円換算ベース）の動きに連動した投資成果の獲得を目指して運用を行うことを基本とします。

委託会社は、受託会社と合意のうえ、1兆円を限度として信託金を追加できるものとします。また委託会社は、受託会社と合意のうえ、当該限度額を変更することができます。

当ファンドが該当する商品分類、属性区分は次の通りです。

#### 商品分類表

| 単位型・追加型        | 投資対象地域                 | 投資対象資産<br>(収益の源泉)                         | 補足分類               |
|----------------|------------------------|---|--------------------|
| 単位型<br><br>追加型 | 国内<br><br>海外<br><br>内外 | 株式<br>債券<br>不動産投信<br>その他資産<br>( )<br>資産複合 | インデックス型<br><br>特殊型 |

(注) 当ファンドが該当する商品分類を網掛け表示しています。

#### 当ファンドが該当する商品分類

| 項目                | 該当する商品分類 | 内容  |
|-------------------|----------|---|
| 単位型・追加型           | 追加型      | 一度設定されたファンドであってもその後追加設定が行われ従来の信託財産とともに運用されるファンドをいいます。     |
| 投資対象地域            | 海外       | 目論見書又は信託約款において、海外の資産による投資収益を実質的に源泉とする旨の記載があるものをいいます。      |
| 投資対象資産<br>(収益の源泉) | 株式       | 目論見書又は信託約款において、組入資産による主たる投資収益が実質的に株式を源泉とする旨の記載があるものをいいます。 |
| 補足分類              | インデックス型  | 目論見書又は信託約款において、各種指数に連動する運用成果を目指す旨の記載があるものをいいます。           |

#### 属性区分表

| 投資対象資産                  | 決算頻度              | 投資対象地域            | 投資形態          | 為替ヘッジ     | 対象インデックス |
|-------------------------|-------------------|-------------------|---------------|-----------|----------|
| 株式<br>一般<br>大型株<br>中小型株 | 年1回<br>年2回<br>年4回 | グローバル<br>日本<br>北米 |               |           | 日経 225   |
| 債券<br>一般                | 年6回               | 欧州                | ファミリー<br>ファンド | あり<br>( ) |          |

|                                       |                          |                       |                  |    |  |
|---------------------------------------|--------------------------|-----------------------|------------------|----|--|
| 国債<br>社債<br>その他債券<br>クレジット属性<br>( )   | ( 隔月 )<br>年12回<br>( 毎月 ) | アジア<br>オセアニア          |                  |    | TOPIX  |
| 不動産投信                                 | 日々                       | 中南米                   | ファンド・<br>オブ・ファンズ | なし |  |
| <b>その他資産<br/>(投資信託証券<br/>(株式 一般))</b> | その他<br>( )               | アフリカ                  |                  |    | <b>その他<br/>(S&amp;P500(配当込<br/>み、円換算ベー<br/>ス))</b> |
| 資産複合<br>資産配分固定型<br>資産配分変動型            |                          | 中近東<br>(中東)<br>エマージング |                  |    |  |

属性区分に記載している「為替ヘッジ」は、対円での為替変動リスクに対するヘッジの有無を記載しております。

(注) 当ファンドが該当する属性区分を網掛け表示しています。

#### 当ファンドが該当する属性区分

| 項目           | 該当する属性区分                          | 内容   |
|--------------|-----------------------------------|--|
| 投資対象資産       | その他資産（投資信託証券<br>(株式 一般)）          | 目論見書又は信託約款において、株式、債券、不動産投資以外の資産に投資する旨の記載があるものをいい、括弧内の記載は、組入資産を表します。  |
| 決算頻度         | 年1回                               | 目論見書又は信託約款において、年1回決算する旨の記載があるものをいいます。                                |
| 投資対象地域       | 北米                                | 目論見書又は信託約款において、組入資産による投資収益が北米地域の資産を源泉とする旨の記載があるものをいいます。              |
| 投資形態         | ファミリーファンド                         | 目論見書又は信託約款において、親投資信託（ファンド・オブ・ファンズにのみ投資されるものを除く。）を投資対象として投資するものをいいます。 |
| 為替ヘッジ        | なし                                | 目論見書又は信託約款において、為替のヘッジを行わない旨の記載があるもの又は為替のヘッジを行う旨の記載がないものをいいます。        |
| 対象<br>インデックス | その他<br>(S&P500 (配当込み、円換算<br>ベース)) | 「その他」とは日経225またはTOPIXにあてはまらない全てのものをいいます。                              |

商品分類、属性区分は、一般社団法人投資信託協会「商品分類に関する指針」に基づき記載しています。商品分類、属性区分の全体的な定義等は一般社団法人投資信託協会のホームページ（<https://www.toushin.or.jp/>）をご覧ください。

#### ファンドの特色

- 1 マザーファンドへの投資を通じて、米国の証券取引所上場株式(これに準ずるものを含む)に投資します。
- 2 S&P500（配当込み、円換算ベース）の動きに連動した投資成果の獲得を目指して運用を行うことを基本とします。
  - S&P500は、米国株式の代表的な500銘柄で構成される株価指数であり、S&P500（配当込み、円換算ベース）を当ファンドおよび投資対象とするマザーファンドのベンチマークとします。
  - 投資成果の比較基準となるベンチマークの騰落率は、オリジナル指数をもとに、投資信託の会計基準に合わせて委託会社が算出します。
- 3 実質的な組入外貨建資産については、原則として為替ヘッジを行いません。
  - 投資対象国の通貨と円との間の為替変動により基準価額は変動します。
- 4 当ファンドは、「ファミリーファンド方式」により運用を行います。
  - ファミリーファンド方式については、「ファンドの仕組み」をご覧ください。

※資金動向、市況動向等によっては上記のような運用ができない場合があります。

## 投資対象とするマザーファンドの概要

### 米国株式インデックス・マザーファンド

|         |  |
|---------|--|
| 運用の基本方針 | 中長期的な観点から、S&P500（配当込み、円換算ベース）の動きに連動した投資成果を目指して運用を行うことを基本とします。  |
| 主要投資対象  | 米国の証券取引所に上場されている株式(これに準ずるものを含みます。)   |
| 投資態度    | <ul style="list-style-type: none"> <li>・ S&amp;P500（配当込み、円換算ベース）をベンチマークとします。</li> <li>・ 株式の組入比率は、原則として高位を維持します。</li> <li>・ 外貨建資産については、原則として為替ヘッジを行いません。</li> </ul> |

※投資成果の比較基準となるベンチマークの騰落率は、オリジナル指数をもとに、投資信託の会計基準に合わせて委託会社が算出します。

## ■ ベンチマーク(オリジナル指数)

### S&P 500®

「S&P 500®」は、S&P Globalの一部門であるS&P Dow Jones Indices LLCまたはその関連会社（「SPDJI」）の商品であり、これを利用するライセンスが、ステート・ストリート・グローバル・アドバイザーズ株式会社（「SSGA」）に付与されています。Standard & Poor's®およびS&P®は、S&P Globalの一部門であるStandard & Poor's Financial Services LLC（「S&P」）の登録商標で、Dow Jones®は、Dow Jones Trademark Holdings LLC（「Dow Jones」）の登録商標です。指数に直接投資することはできません。当ファンドは、SPDJI、Dow Jones、S&P、それらの各関連会社（総称して「S&P Dow Jones Indices」）によってスポンサー、保証、販売、または販売促進されているものではありません。S&P Dow Jones Indicesは、当ファンドの所有者またはいかなる一般人に対して、株式全般または具体的に当ファンドへの投資の妥当性、あるいは全般的な市場のパフォーマンスを追跡するS&P 500®の能力に関して、明示または黙示を問わず、いかなる表明または保証もしません。指数の過去のパフォーマンスは、将来の成績を示唆または保証するものでもありません。S&P 500®に関して、S&P Dow Jones IndicesとSSGAとの間にある唯一の関係は、当指数とS&P Dow Jones Indicesおよび/またはそのライセンサーの特定の商標、サービスマーク、および/または商標名のライセンス供与です。S&P 500®はSSGAまたは当ファンドに関係なく、S&P Dow Jones Indicesによって決定、構成、計算されます。S&P Dow Jones Indicesは、S&P 500®の決定、構成または計算においてSSGAまたは当ファンドの所有者のニーズを考慮する義務を負いません。S&P Dow Jones Indicesは、当ファンドの価格および数量、または当ファンドの発行または販売のタイミングの決定、もしくは場合によっては当ファンドが将来換金、譲渡、または償還される計算式の決定または計算に関して、責任を負わず、またこれに関与したこともありません。S&P Dow Jones Indicesは、当ファンドの管理、マーケティング、または取引に関して、いかなる義務または責任も負いません。S&P 500®に基づく投資商品が、指数のパフォーマンスを正確に追跡する、またはプラスの投資収益率を提供する保証はありません。S&P Dow Jones Indices LLCは投資または税務の顧問会社ではありません。免税証券のポートフォリオへの影響や特定の投資決断の税効果の評価は、税務顧問会社に相談してください。指数に証券が含まれることは、S&P Dow Jones Indicesがかかる証券の売り、買い、またはホールドの推奨を意味するものではなく、投資アドバイスとして見なしてはなりません。

S&P Dow Jones Indicesは、S&P 500®またはその関連データ、あるいは口頭または書面の通信（電子通信も含む）を含むがこれに限定されないあらゆる通信について、その妥当性、正確性、適時性、または完全性を保証しません。S&P Dow Jones Indicesは、これに含まれる過誤、遺漏または中断に対して、いかなる義務または責任も負わないものとします。S&P Dow Jones Indicesは、明示的または黙示的を問わず、いかなる保証もせず、商品性、特定の目的または使用への適合性、もしくはS&P 500®を使用することによって、またはそれに関連するデータに関して、SSGA、当ファンドの所有者、またはその他の人物や組織が得られる結果について、一切の保証を明示的に否認します。上記を制限することなく、いかなる場合においても、S&P Dow Jones Indicesは、利益の逸失、営業損失、時間または信用の喪失を含むがこれらに限定されない、間接的、特別、懲罰的、または派生的損害に対して、たとえその可能性について知らされていたとしても、契約の記述、不法行為、または厳格責任の有無を問わず、一切の責任を負わないものとします。S&P Dow Jones Indicesのライセンサーを除き、S&P Dow Jones IndicesとSSGAとの間の契約または取り決めの第三者受益者は存在しません。

### （２）【ファンドの沿革】

2024年1月11日 信託契約締結、設定、運用開始

### （３）【ファンドの仕組み】

当ファンドは、「ファミリーファンド方式」により運用を行います。「ファミリーファンド方式」とは、投資者からの資金をまとめてベビーファンド（当ファンド）とし、その資金をマザーファンドの受益証券に投資して、その実質的な運用を行う仕組みです。また、マザーファンドの損益はすべてベビーファンドに還元されます。

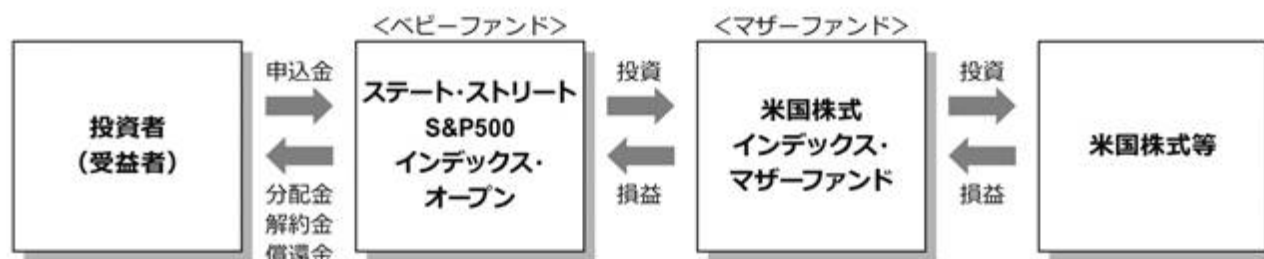

ファンドの関係法人

ファンドの関係法人は以下のとおりです。

- 1) ステート・ストリート・グローバル・アドバイザーズ株式会社（以下「委託会社」といいます。）

委託会社は、信託財産の運用指図、目論見書および運用報告書の作成等を行います。

2) 三井住友信託銀行株式会社（以下「受託会社」といいます。）

（再信託受託会社：株式会社日本カストディ銀行）

受託会社は、信託財産の管理業務、信託財産の計算等を行います。また、信託事務の一部につき、株式会社日本カストディ銀行と再信託契約を締結し、これを委託することがあります。

3) 販売会社

販売会社は、受益権の募集の取扱い、販売、一部解約の実行の請求の受付けならびに収益分配金、一部解約代金および償還金の支払い等を行います。

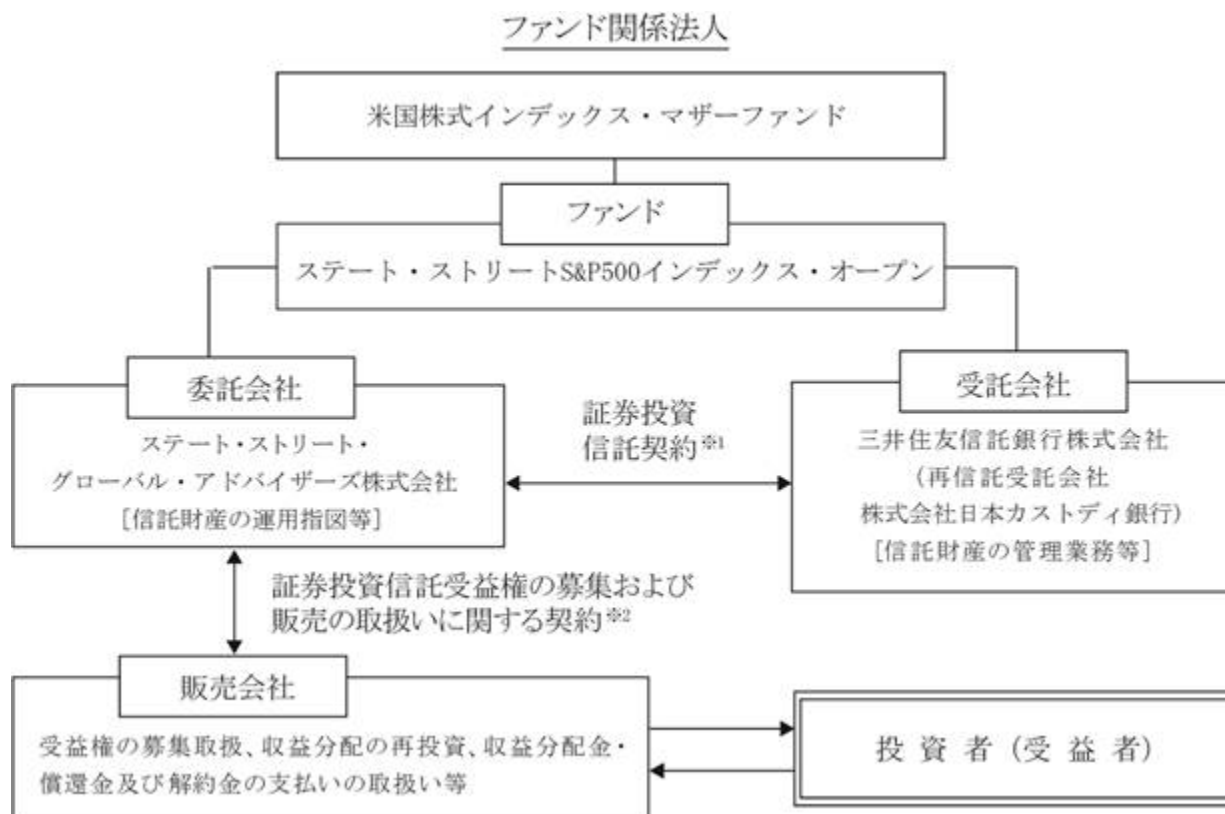

1 証券投資信託契約

委託会社、受託会社および受益者に関する事項、委託会社および受託会社としての業務に関する事項、受益権に関する事項ならびに信託の元本および収益の管理ならび運営に関する事項等が定められます。

なお、ファンドは、委託会社と受託会社とが証券投資信託契約を締結することにより成立します。証券投資信託契約は、「投資信託及び投資法人に関する法律」に基づき、あらかじめ監督官庁に届け出た信託約款の内容に基づいて締結されます。

2 証券投資信託受益権の募集および販売に関する契約

販売会社の募集の取扱い、換金の取扱い、償還金の支払いの取扱いに係る事務の内容等が定められます。

委託会社の概況（本書提出日現在）

1) 資本金の額

3億1千万円

2) 沿革

|              |                           |
|--------------|---------------------------|
| 1998年 2 月25日 | ステート・ストリート投資顧問株式会社 設立     |
| 1998年 3 月31日 | 投資顧問業の登録                  |
| 1998年 8 月28日 | ステート・ストリート投信投資顧問株式会社に商号変更 |
| 1998年 9 月30日 | 投資一任契約に係る業務の認可            |
| 1998年 9 月30日 | 証券投資信託の委託会社としての認可取得       |

2007年 9 月30日

金融商品取引業者の登録(登録番号: 関東財務局長(金商)第345号)

2008年 7 月 1日

ステート・ストリート・グローバル・アドバイザーズ株式会社に  
商号変更

## 3) 大株主の状況

| 氏名又は名称                                     | 住所                             | 所有株式数  | 所有比率 |
|--|--------------------------------|--------|------|
| ステート・ストリート・グローバル・アドバイザーズ・ジャパン・ホールディングス合同会社 | 東京都港区虎ノ門一丁目23番1号<br>虎ノ門ヒルズ森タワー | 6,200株 | 100% |

## 2【投資方針】

## (1)【投資方針】

当ファンドは、マザーファンドへの投資を通じて、実質的に米国の証券取引所上場株式(これに準ずるものを含む)に投資を行い、中長期的にS&P500(配当込み、円換算ベース)の動きに連動した投資成果の獲得を目指して運用を行う事を基本とします。

マザーファンド受益証券を主要投資対象とします。

S&P500(配当込み、円換算ベース)をベンチマークとします。

マザーファンド受益証券の組入比率は、原則として高位を維持します。

外貨建資産およびマザーファンド受益証券組入れに伴う実質的な組入外貨建資産については、ベンチマークとの連動性を維持することを目的とする場合を除き、原則として為替ヘッジを行いません。

信託財産に属する資産の価格変動リスクおよび為替変動リスクを回避するため、ならびに投資対象資産を保有した場合と同様の損益を実現するため、国内において行われる有価証券先物取引、有価証券指数等先物取引、有価証券オプション取引、金利に係る先物取引および金利に係るオプション取引、通貨に係る先物取引および通貨に係るオプション取引(以下「有価証券先物取引等」といいます。)ならびに外国の市場における有価証券先物取引、有価証券指数等先物取引、有価証券オプション取引、金利に係る先物取引および金利に係るオプション取引、通貨に係る先物取引および通貨に係るオプション取引を行うことができます。

信託財産に属する資産の価格変動リスクおよび為替変動リスクを回避するため、ならびに投資対象資産を保有した場合と同様の損益を実現するため、異なった通貨、異なった受取り金利または異なった受取り金利とその元本を一定の条件のもとに交換する取引(以下「スワップ取引」といいます。)、ならびに金利先渡取引および為替先渡取引を行うことができます。

資金動向、市況動向の急激な変化が生じたとき等、やむを得ない事情が発生した場合は、上記のような運用ができない場合があります。

## (2)【投資対象】

## 投資の対象とする資産の種類

当ファンドにおいて投資の対象とする資産の種類は、次に掲げるものとします。

1. 次に掲げる特定資産(「特定資産」とは、投資信託及び投資法人に関する法律第2条第1項で定めるものをいいます。以下同じ。)

- 1) 有価証券
- 2) デリバティブ取引に係る権利(金融商品取引法第2条第20項に規定するものをいい、約款第20条、第21条および第22条に定めるものに限りません。以下同じ。)

3) 金銭債権

4) 約束手形

2. 次に掲げる特定資産以外の資産

- 1) 為替手形

## 投資の対象とする有価証券の指図範囲等

委託会社は、信託金を、主としてステート・ストリート・グローバル・アドバイザーズ株式会社を委託会社とし、三井住友信託銀行株式会社を受託会社として締結された「米国株式インデックス・マザーファンド」（以下「マザーファンド」といいます。）の受益証券（以下「マザーファンド受益証券」といいます。）および次の有価証券（金融商品取引法第2条第2項の規定により有価証券とみなされる同項各号に掲げる権利を除きます。）に投資することを指図します。

- 1) 株券または新株引受権証書
- 2) 国債証券
- 3) 地方債証券
- 4) 特別の法律により法人の発行する債券
- 5) 社債券（新株引受権証券と社債券とが一体となった新株引受権付社債券（以下「分離型新株引受権付社債券」といいます。）の新株引受権証券を除きます。）
- 6) 特定目的会社に係る特定社債券（金融商品取引法第2条第1項第4号で定めるものをいいます。）
- 7) 特別の法律により設立された法人の発行する出資証券（金融商品取引法第2条第1項第6号で定めるものをいいます。）
- 8) 協同組織金融機関に係る優先出資証券（金融商品取引法第2条第1項第7号で定めるものをいいます。）
- 9) 特定目的会社に係る優先出資証券（金融商品取引法第2条第1項第8号で定めるものをいいます。）
- 10) コマーシャル・ペーパー
- 11) 新株引受権証券（分離型新株引受権付社債券の新株引受権証券を含みます。以下同じ。）および新株予約権証券
- 12) 外国または外国の者の発行する証券または証書で、1) から11) までの証券または証書の性質を有するもの
- 13) 投資信託または外国投資信託の受益証券（金融商品取引法第2条第1項第10号で定めるものをいいます。）
- 14) 投資証券もしくは投資法人債券または外国投資証券（金融商品取引法第2条第1項第11号で定めるものをいいます。）
- 15) 外国貸付債権信託受益証券（金融商品取引法第2条第1項第18号で定めるものをいいます。）
- 16) オプションを表示する証券または証書（金融商品取引法第2条第1項第19号で定めるものをいい、有価証券に係るものに限ります。）
- 17) 預託証書（金融商品取引法第2条第1項第20号で定めるものをいいます。）
- 18) 外国法人が発行する譲渡性預金証書
- 19) 貸付債権信託受益権であって金融商品取引法第2条第1項第14号で定める受益証券発行信託の受益証券に表示されるべきもの
- 20) 外国の者に対する権利で19) の有価証券の性質を有するもの
- 21) 指定金銭信託の受益証券（金融商品取引法第2条第1項第14号で定める受益証券発行信託の受益証券に限ります。）
- 22) 抵当証券（金融商品取引法第2条第1項第16号で定めるものをいいます。）

なお、1) の証券または証書、12) および17) の証券または証書のうち1) の証券または証書の性質を有するものを以下「株式」といい、2) から6) までの証券ならびに12) および17) の証券または証書のうち2) から6) までの証券の性質を有するものならびに14) の証券のうち、投資法人債券および外国投資証券で投資法人債券に類する証券を以下「公社債」といい、13) の証券および14) の証券

（「投資法人債券」および「外国投資証券で投資法人債券に類する証券」を除きます。）を以下「投資信託証券」といいます。

委託会社は、信託金を、上記 に掲げる有価証券のほか、次に掲げる金融商品（金融商品取引法第2条第2項の規定により有価証券とみなされる同項各号に掲げる権利を含みます。）により運用することを指図することができます。

- 1) 預金
- 2) 指定金銭信託（金融商品取引法第2条第1項第14号に規定する受益証券発行信託を除きます。）
- 3) コール・ローン
- 4) 手形割引市場において売買される手形

上記 の規定にかかわらず、当ファンドの設定、解約、償還、投資環境の変動等への対応等、委託会社が運用上必要と認めるときには、委託会社は、信託金を、上記 に掲げる金融商品により運用することの指図ができます。

委託会社は、信託財産に属する投資信託証券（マザーファンド受益証券および上場投資信託証券（金融商品取引所に上場等され、かつ当該金融商品取引所において常時売却可能（市場急変等により一時的に流動性が低下している場合を除きます。）な投資信託証券）を除きます。）の時価総額とマザーファンドの信託財産に属する投資信託証券（上場投資信託証券を除きます。以下同じ。）の時価総額のうち信託財産に属するとみなした額との合計額が、信託財産の純資産総額の100分の5を超えることとなる投資の指図をしません。

上記 において信託財産に属するとみなした額とは、信託財産に属するマザーファンド受益証券の時価総額にマザーファンドの信託財産の純資産総額に占める投資信託証券の時価総額の割合を乗じて得た額をいいます。

### （3）【運用体制】

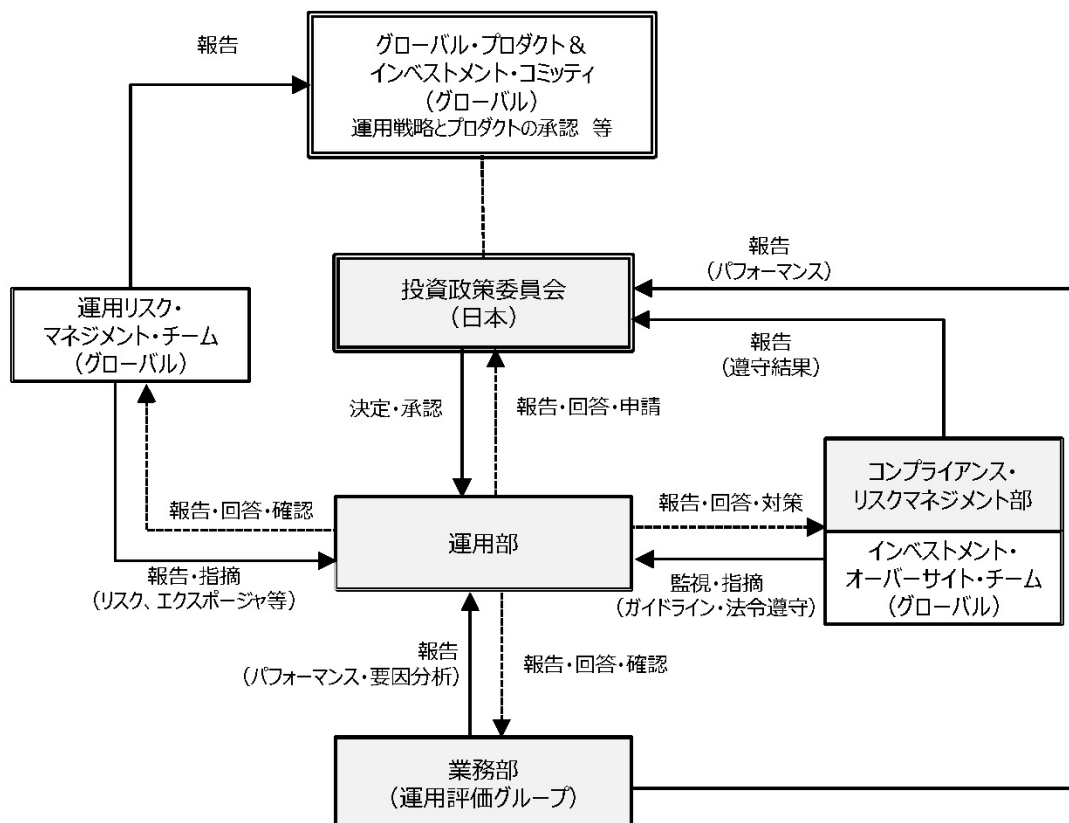

委託会社において、運用部の各ファンド担当者がそのポートフォリオ管理・運用を行っています。運用モデル/プロセスは基本的に、グループ会社、ステート・ストリート・グローバル・アドバイザーズ・トラスト・カンパニー（所在地：アメリカ合衆国マサチューセッツ州ボストン市）を中心とした各運用戦略グループ全体で共通のものを使用し、またモデルの改善、運用パフォーマンス、市場環境に関する情

報などについて海外運用拠点と十分なコミュニケーションをとることによって、質の高い運用サービスの提供を目指しています。

ファンド担当者は、いずれも国内外の有価証券市場に精通した経験豊富な投資運用の専門家であり、資産クラス・運用戦略ごとの運用チームに配置されています。また、チーム・アプローチによって運用を行うため、特定の担当者に依存することない安定した運用体制となっています。

運用の報告は、投資政策委員会に対してなされます。投資政策委員会は、チーフ・インベストメント・オフィサー、各運用戦略責任者、業務部の代表等により構成されています。投資政策委員会においては、各ファンドのパフォーマンス、ガイドラインに対する適合性、同一戦略のファンド間でのパフォーマンスの乖離状況等の報告を受けます。

グローバルには、ステート・ストリート・インベストメント・マネジメントのグローバル組織である運用リスク・マネジメント・チームが、ポートフォリオの運用リスクモニタリングを定期的に行っています。当チームは運用チームとは独立した組織で、グローバルのチーフ・リスク・オフィサーに直接報告を行っており、ポートフォリオが顧客のガイドラインや運用戦略に即したリスクをとっているか、また目標リターンに見合ったリスクをとっているか、リスクに対する寄与が意図したエクスポージャーによるものか否か等、運用戦略の中身に実質的にフォーカスしたかたちでモニタリングを行い、その結果は継続的に運用担当チームにフィードバックされています。

上記運用体制は本書提出日現在のものであり、今後変更となる場合があります。

#### （４）【分配方針】

毎決算時に、原則として以下の方針に基づき、分配を行います。

分配対象額は経費控除後の利子、配当収入および売買益（評価益を含みます。）等の範囲内とします。

分配金額は、委託会社が基準価額水準、市況動向等を勘案して決定します。ただし、分配対象金額が少額の場合には分配を行わないことがあります。

留保益の運用については、特に制限を設けず、委託会社の判断に基づき、元本部分と同一の運用を行います。

なお、上記は収益分配方針であり、将来の分配金の支払いおよびその金額について保証するものではありません。

#### <分配金に関する留意事項>

- ・分配金は、預貯金の利息とは異なり、ファンドの純資産から支払われますので、分配金が支払われると、その金額相当分、基準価額は下がります。
- ・分配金は、計算期間中に発生した収益（経費控除後の配当等収益および評価益を含む売買益）を超えて支払われる場合があります。その場合、当期決算日の基準価額は前期決算日と比べて下落することになります。また、分配金の水準は、必ずしも計算期間におけるファンドの収益率を示すものではありません。
- ・投資者のファンドの購入価額によっては、分配金の一部又は全部が、実質的には元本の一部払戻しに相当する場合があります。ファンド購入後の運用状況により、分配金額より基準価額の値上がりが小さかった場合も同様です。

#### （５）【投資制限】

信託約款の「運用の基本方針」に定める投資制限

- 1) マザーファンド受益証券への投資割合には制限を設けません。
- 2) 株式（新株引受権証券および新株予約権証券を含みます。）の実質投資割合には制限を設けません。

- 3) 外貨建資産への実質投資割合には制限を設けません。
- 4) 投資信託証券（マザーファンド受益証券および上場投資信託証券を除きます。）の実質投資割合は、信託財産の純資産総額の5%以下とします。
- 5) 有価証券先物取引等は、後記 の3)5)の範囲で行います。
- 6) スワップ取引は、後記 の4)の範囲で行います。
- 7) 一般社団法人投資信託協会規則に定める合理的な方法により算出した額が、信託財産の純資産総額を超えることとなるデリバティブ取引等（同規則に定めるデリバティブ取引をいいます。）の利用は行いません。
- 8) 一般社団法人投資信託協会規則に定める一の者に対する株式等エクスポージャー、債券等エクスポージャーおよびデリバティブ等エクスポージャーの信託財産の純資産総額に対する比率は、原則として、それぞれ100分の10、合計で100分の20を超えないものとし、当該比率を超えることとなった場合には、委託会社は、一般社団法人投資信託協会規則に従い当該比率以内となるよう調整を行うこととします。

#### 信託約款上のその他の投資制限

##### 1) 投資する株式等の範囲（信託約款第18条）

委託会社が投資することを指図する株式、新株引受権証券および新株予約権証券は、金融商品取引所に上場されている株式の発行会社の発行するもの、または金融商品取引所に準ずる市場において取引されている株式の発行会社の発行するもの（上場予定または登録予定の株式、新株引受権証券及び新株予約権証券で目論見書等において上場または登録されることが確認できるものを含みます。）とします。ただし、株主割当または社債権者割当により取得する株式、新株引受権証券および新株予約権証券についてはこの限りではありません。

##### 2) 信用取引の指図範囲（信託約款第19条）

- (a) 委託会社は、信託財産の効率的な運用に資するため、信用取引により株券を売り付けることの指図をすることができます。なお、当該売り付けの決済については、株券の引き渡しまたは買い戻しにより行うことの指図をすることができるものとします。
- (b) 上記(a)の信用取引の指図にあたっては、当該売り付けに係る建玉の時価総額とマザーファンドの信託財産に属する当該売り付けに係る建玉のうち信託財産に属するとみなした額との合計額が信託財産の純資産総額を超えないものとします。
- (c) 信託財産の一部解約等の事由により、上記(b)の売り付けに係る建玉の時価総額が信託財産の純資産総額を超えることとなった場合には、委託会社は速やかに、その超える額に相当する売り付けの一部を決済するための指図をするものとします。
- (d) 上記(b)においてマザーファンドの信託財産に属する当該売り付けに係る建玉のうち信託財産に属するとみなした額とは、信託財産に属するマザーファンド受益証券の時価総額にマザーファンドの信託財産の純資産総額に占める当該売り付けに係る建玉の時価総額の割合を乗じて得た額をいいます。
- (e) 委託会社は、上記(a)の取引を行うにあたり担保の提供あるいは受入れが必要と認めるときは、担保の提供あるいは受入れの指図を行うものとします。

##### 3) 先物取引等の運用指図（信託約款第20条）

- (a) 委託会社は、信託財産に属する資産の価格変動リスクおよび為替変動リスクを回避するため、ならびに投資対象資産を保有した場合と同様の損益を実現するため、わが国の金融商品取引所における有価証券先物取引（金融商品取引法第28条第8項第3号イに掲げるものをいいます。）、有価証券指数等先物取引（金融商品取引法第28条第8項第3号ロに掲げるものをいいます。）および有価証券オプション取引（金融商品取引法第28条第8項第3号ハに掲げるものをいいます。）ならびに外国の金融商品取引所におけるこれらの取引と類似の取引を行うことの指

図をすることができます。なお、選択権取引はオプション取引に含めるものとします(以下同じ。)

- (b) 委託会社は、信託財産に属する資産の価格変動リスクおよび為替変動リスクを回避するため、ならびに投資対象資産を保有した場合と同様の損益を実現するため、わが国の金融商品取引所における通貨に係る先物取引およびオプション取引ならびに外国の金融商品取引所における通貨に係る先物取引およびオプション取引を行うことの指図をすることができます。
- (c) 委託会社は、信託財産に属する資産の価格変動リスクおよび為替変動リスクを回避するため、ならびに投資対象資産を保有した場合と同様の損益を実現するため、わが国の金融商品取引所における金利に係る先物取引およびオプション取引ならびに外国の金融商品取引所におけるこれらの取引と類似の取引を行うことの指図をすることができます。

#### 4) スワップ取引の運用指図(信託約款第21条)

- (a) 委託会社は、信託財産に属する資産の価格変動リスクおよび為替変動リスクを回避するため、ならびに投資対象資産を保有した場合と同様の損益を実現するため、異なった通貨、異なった受取り金利または異なった受取り金利とその元本を一定の条件のもとに交換する取引(以下「スワップ取引」といいます。)を行うことの指図をすることができます。
- (b) スワップ取引の指図にあたっては、当該取引の契約期限が、原則として信託約款第3条に定める信託期間を超えないものとします。ただし、当該取引が当該信託期間内で全部解約可能なものについてはこの限りではありません。
- (c) スワップ取引の指図にあたっては、当該信託財産に係るスワップ取引の想定元本の総額とマザーファンドの信託財産に係るスワップ取引の想定元本の総額のうち当該信託財産に属するとみなした額との合計額(以下「スワップ取引の想定元本の合計額」といいます。)が、信託財産の純資産総額を超えないものとします。なお、信託財産の一部解約等の事由により、上記純資産総額が減少してスワップ取引の想定元本の合計額が信託財産の純資産総額を超えることとなった場合には、委託会社は速やかに、その超える額に相当するスワップ取引の一部解約を指図するものとします。
- (d) 上記(c)においてマザーファンドの信託財産に係るスワップ取引の想定元本の総額のうち信託財産に属するとみなした額とは、マザーファンドの信託財産に係るスワップ取引の想定元本の総額にマザーファンドの信託財産の純資産総額に占める信託財産に属するマザーファンド受益証券の時価総額の割合を乗じて得た額をいいます。
- (e) スワップ取引の評価は、当該取引契約の相手方が市場実勢金利等をもとに算定した価額で評価するものとします。
- (f) 委託会社は、スワップ取引を行うにあたり担保の提供あるいは受入れが必要と認めるときは、担保の提供あるいは受入れの指図を行うものとします。

#### 5) 金利先渡取引および為替先渡取引の運用指図(信託約款第22条)

- (a) 委託会社は、信託財産に属する資産の価格変動リスクおよび為替変動リスクを回避するため、ならびに投資対象資産を保有した場合と同様の損益を実現するため、金利先渡取引および為替先渡取引を行うことの指図をすることができます。
- (b) 金利先渡取引および為替先渡取引の指図にあたっては、当該取引の決済日が、原則として信託約款第3条に定める信託期間を超えないものとします。ただし、当該取引が当該信託期間内で全部解約が可能なものについてはこの限りではありません。
- (c) 金利先渡取引および為替先渡取引の評価は、当該取引契約の相手方が市場実勢金利等をもとに算定した価額で評価するものとします。
- (d) 委託会社は、金利先渡取引および為替先渡取引を行うにあたり担保の提供あるいは受入れが必要と認めるときは、担保の提供あるいは受入れの指図を行うものとします。

#### 6) 有価証券の貸付の指図および範囲(信託約款第23条)

- (a) 委託会社は、信託財産の効率的な運用に資するため、信託財産に属する有価証券を貸付けることの指図をすることができます。
- (b) 委託会社は、有価証券の貸付にあたって必要と認めるときは、担保の受入れの指図を行うものとします。

#### 7) 公社債の空売りの指図範囲（信託約款第24条）

- (a) 委託会社は、信託財産の効率的な運用に資するため、信託財産の計算においてする信託財産に属さない公社債を売り付けることの指図をすることができます。なお、当該売り付けの決済については、公社債（信託財産により借り入れた公社債を含みます。）の引渡しまたは買戻しにより行うことの指図をすることができるものとします。
- (b) 上記(a)の売り付けの指図にあたっては、当該売り付けに係る公社債の時価総額が信託財産の純資産総額の範囲内とします。
- (c) 信託財産の一部解約等の事由により、上記(b)の売り付けに係る公社債の時価総額が信託財産の純資産総額を超えることとなった場合には、委託会社は速やかに、その超える額に相当する売り付けの一部を決済するための指図をするものとします。

#### 8) 公社債の借入れ（信託約款第25条）

- (a) 委託会社は、信託財産の効率的な運用に資するため、公社債の借入れの指図をすることができます。なお、当該公社債の借入れを行うにあたり担保の提供が必要と認めるときは、担保の提供の指図を行うものとします。
- (b) 上記(a)の指図にあたっては、当該借入れに係る公社債の時価総額が信託財産の純資産総額の範囲内とします。
- (c) 信託財産の一部解約等の事由により、上記(b)の借入れに係る公社債の時価総額が信託財産の純資産総額を超えることとなった場合には、委託会社は速やかに、その超える額に相当する借り入れた公社債の一部を返還するための指図をするものとします。
- (d) 上記(a)の借入れに係る品借料は信託財産中から支弁します。

#### 9) 特別の場合の外貨建有価証券への投資制限（信託約款第26条）

外貨建有価証券への投資については、わが国の国際収支上の理由等により特に必要と認められる場合には、制約されることがあります。

#### 10) 外国為替予約取引の指図および範囲（信託約款第27条）

- (a) 委託会社は、信託財産に属する外貨建資産の額とマザーファンドの信託財産に属する外貨建資産のうち信託財産に属するとみなした額との合計額についての為替変動リスクを回避するため、もしくはベンチマークとの連動性を維持するため、外国為替の売買の予約取引の指図をすることができます。
- (b) 上記(a)の予約取引の指図は、原則として信託財産に係る為替の買予約とマザーファンドの信託財産に係る為替の買予約のうち信託財産に属するとみなした額との合計額と信託財産に係る為替の売予約とマザーファンドの信託財産に係る為替の売予約のうち信託財産に属するとみなした額との合計額との差額につき円換算した額が、信託財産の純資産総額を超えないものとします。ただし、信託財産に属する外貨建資産の額とマザーファンドの信託財産に属する外貨建資産のうち信託財産に属するとみなした額との合計額の為替変動リスクを回避するため、もしくはベンチマークとの連動性を維持するための当該予約取引の指図については、この限りではありません。
- (c) 上記(b)の限度額を超えることとなった場合には、委託会社は所定の期間内にその超える額に相当する為替予約の一部を解消するための外国為替の売買の予約取引の指図をするものとします。
- (d) 上記(a)および(b)においてマザーファンドの信託財産に属する外貨建資産のうち信託財産に属するとみなした額とは、信託財産に属するマザーファンド受益証券の時価総額にマザーファン

ドの信託財産の純資産総額に占める外貨建資産の時価総額の割合を乗じて得た額をいいます。また、上記(b)においてマザーファンドの信託財産に係る為替の買予約のうち信託財産に属するとみなした額とは、マザーファンドの信託財産に係る為替の買予約の総額にマザーファンドの信託財産の純資産総額に占める信託財産に属するマザーファンド受益証券の時価総額の割合を乗じて得た額をいい、マザーファンドの信託財産に係る為替の売予約のうち信託財産に属するとみなした額とは、マザーファンドの信託財産に係る為替の売予約の総額にマザーファンドの信託財産の純資産総額に占める信託財産に属するマザーファンド受益証券の時価総額の割合を乗じて得た額をいいます。

#### 11) デリバティブ取引等にかかる投資制限（信託約款第22条の2）

委託会社は、デリバティブ取引等について、一般社団法人投資信託協会規則に定める合理的な方法により算出した額が、信託財産の純資産総額を超えることとなる投資の指図をしません。

##### 法令に基づく投資制限

#### 1) 同一法人の発行する株式への投資制限（投資信託及び投資法人に関する法律第9条）

委託会社は、同一の法人の発行する株式を、その運用の指図を行うすべての委託者指図型投資信託につき、信託財産として有する当該株式にかかる議決権の総数（株主総会において決議をすることができる事項の全部につき議決権を行使することができない株式についての議決権を除き、会社法第879条第3項の規定により議決権を有するものとみなされる株式についての議決権を含みます。）が、当該株式にかかる議決権の総数に100分の50を乗じて得た数を超えることとなる場合においては、信託財産をもって当該株式を取得することを受託会社に指図することが禁じられています。

#### 2) デリバティブ取引にかかる投資制限（金融商品取引業等に関する内閣府令第130条第1項第8号）

委託会社は、信託財産に関し、金利、通貨の価格、金融商品市場における相場その他の指標にかかる変動その他の理由により発生し得る危険に対応する額としてあらかじめ委託会社が定めた合理的な方法により算出した額が当該信託財産の純資産額を超えることとなる場合において、デリバティブ取引（新株予約権証券またはオプションを表示する証券もしくは証書にかかる取引および選択権付債券売買を含みます。）を行い、または継続することを受託会社に指図しないものとします。

#### （参考）「米国株式インデックス・マザーファンド」の概要

当ファンドが主たる投資対象とする「米国株式インデックス・マザーファンド」の概要は、以下の通りです。

#### (1) 投資方針

この投資信託は、主として米国の証券取引所上場株式（これに準ずるものをみます。）を主要投資対象とし、S&P500（配当込み、円換算ベース）に連動する投資成果を目指して運用を行う事を基本とします。

主として米国の証券取引所上場株式（これに準ずるものを含みます。）を主要投資対象とします。

S&P500（配当込み、円換算ベース）をベンチマークとし、そのベンチマークに連動した投資成果をめざして運用を行います。

株式の組入率は、原則として高位を維持します。

外貨建資産については、原則として為替ヘッジを行いません。

信託財産に属する資産の価格変動および金利変動により生じるリスク（為替相場の変動、市場金利の変動、経済事情の変化その他の要因による利益または損失の増加または減少の生じるおそれをいいます。）を減じるため、ならびに投資の対象とする資産を保有した場合と同様の損益を実現するために限定して、国内において行われる有価証券先物取引、有価証券指数等先物取引、有価証券オプション取引、通貨に係る先物取引、金利に係る先物取引および金利に係るオプション取引ならびに外国の市場における有価証券先物取引、有価証券指数等先物取引、有価証券オプション取引、通貨に係る先物取引、通貨に係るオプション取引、金利に係る先物取引および金利に係るオプション取引と類似の取引（以下「有価証券先物取引等」といいます。）を行うことができます。

信託財産に属する資産の価格変動および金利変動により生じるリスクを減じるため、異なった通貨、異なった受取り金利または異なった受取り金利とその元本を一定の条件のもとに交換する取引(以下「スワップ取引」といいます。)ならびに金利先渡取引および為替先渡取引を行うことができます。

信託財産の効率的な運用に資するため、信託財産に属する有価証券の貸付けを行うことができます。

大量の追加設定または解約が発生したとき、市況の急激な変化が予想されるとき、償還の準備に入ったときならびに残存元本が運用に支障をきたす水準となったとき等やむを得ない事情が発生した場合には、上記のような運用が行われない場合や、当ファンドの投資目的が達成されない場合があります。

## (2) 投資対象

### 投資の対象とする資産の種類

この信託において投資の対象とする資産の種類は、次に掲げるものとします。

- 1) 次に掲げる特定資産(「特定資産」とは、投資信託及び投資法人に関する法律第2条第1項で定めるものをいいます。以下同じ。)
  - (a) 有価証券
  - (b) デリバティブ取引に係る権利(金融商品取引法第2条第20項に規定するものをいい、信託約款第18条、第19条および第20条に定めるものに限りません。)
  - (c) 金銭債権
  - (d) 約束手形
- 2) 次に掲げる特定資産以外の資産
  - (a) 為替手形

### 投資の対象とする有価証券の指図範囲等

委託会社は、信託金を、主として次の有価証券(金融商品取引法第2条第2項の規定により有価証券とみなされる同項各号に掲げる権利を除きます。)に投資することを指図します。

- 1) 株券または新株引受権証券
- 2) 国債証券
- 3) 地方債証券
- 4) 特別の法律により法人の発行する債券
- 5) 社債券(新株引受権証券と社債券とが一体となった新株引受権付社債券(以下「分離型新株引受権付社債券」といいます。)の新株引受権証券を除きます。)
- 6) 特定目的会社に係る特定社債券(金融商品取引法第2条第1項第4号で定めるものをいいます。)
- 7) 特別の法律により設立された法人の発行する出資証券(金融商品取引法第2条第1項第6号で定めるものをいいます。)
- 8) 協同組織金融機関に係る優先出資証券(金融商品取引法第2条第1項第7号で定めるものをいいます。)
- 9) 特定目的会社に係る優先出資証券(金融商品取引法第2条第1項第8号で定めるものをいいます。)
- 10) コマーシャル・ペーパー
- 11) 新株引受権証券(分離型新株引受権付社債券の新株引受権証券を含みます。以下同じ。)および新株予約権証券
- 12) 外国または外国の者の発行する証券または証書で、前号までの証券または証書の性質を有するもの

- 13) 投資信託または外国投資信託の受益証券(金融商品取引法第2条第1項第10号で定めるものをいいます。)
- 14) 投資証券もしくは投資法人債券または外国投資証券(金融商品取引法第2条第1項第11号で定めるものをいいます。)
- 15) 外国貸付債権信託受益証券(金融商品取引法第2条第1項第18号で定めるものをいいます。)
- 16) オプションを表示する証券または証書(金融商品取引法第2条第1項第19号で定めるものをいい、有価証券に係るものに限ります。)
- 17) 預託証書(金融商品取引法第2条第1項第20号で定めるものをいいます。)
- 18) 外国法人が発行する譲渡性預金証書
- 19) 貸付債権信託受益権であって金融商品取引法第2条第1項第14号で定める受益証券発行信託の受益証券に表示されるべきもの
- 20) 外国の者に対する権利で前号の有価証券の性質を有するもの
- 21) 指定金銭信託の受益証券(金融商品取引法第2条第1項第14号で定める受益証券発行信託の受益証券に限ります。)
- 22) 抵当証券(金融商品取引法第2条第1項第16号で定めるものをいいます。)

なお、1)の証券または証書、12)および17)の証券または証書のうち1)の証券または証書の性質を有するものを以下「株式」といい、2)から6)までの証券ならびに12)および17)の証券または証書のうち2)から6)までの証券の性質を有するものを以下「公社債」といい、13)および14)の証券を以下「投資信託証券」といいます。

委託会社は、信託金を、上記に掲げる有価証券のほか、次に掲げる金融商品により運用することを指図することができます。

- 1) 預金
- 2) 指定金銭信託(金融商品取引法第2条第1項第14号に規定する受益証券発行信託を除きます。)
- 3) コール・ローン
- 4) 手形割引市場において売買される手形

上記の規定にかかわらず、この信託の設定、解約、償還、投資環境の変動等への対応等、委託会社が運用上必要と認めるときは、委託会社は、信託金を、上記に掲げる金融商品により運用することの指図ができます。

委託会社は、信託財産に属する投資信託証券(上場投資信託証券(取引所に上場等され、かつ当該取引所において常時売却可能(市場急変等により一時的に流動性が低下している場合を除きます。))な投資信託証券)を除きます。)の時価総額が、信託財産の純資産総額の100分の5を超えることとなる投資の指図をしません。

委託会社は、取得時において信託財産に属する新株引受権証券および新株予約権証券の時価総額が、信託財産の純資産総額の100分の10を超えることとなる投資の指図をしません。

### (3) 主な投資制限

株式への投資割合には制限を設けません。

外貨建資産への投資割合には制限を設けません。

投資信託証券(上場投資信託証券を除きます。)への投資割合は、信託財産の純資産総額の5%以下とします。

新株引受権証券および新株予約権証券への投資割合は、信託財産の純資産総額の10%以下とします。

デリバティブ取引は、信託約款第18条、第19条および第20条の範囲で行います。

一般社団法人投資信託協会規則に定める一の者に対する株式等エクスポージャー、債券等エクスポージャーおよびデリバティブ等エクスポージャーの信託財産の純資産総額に対する比率は、原則として、それぞれ100分の10、合計で100分の20を超えないものとし、当該比率を超えることとなった場合には、委託会社は、一般社団法人投資信託協会規則に従い当該比率以内となるよう調整を行うこととします。

デリバティブ取引等にかかる投資制限

委託会社は、デリバティブ取引等について、一般社団法人投資信託協会規則に定める合理的な方法により算出した額が、信託財産の純資産総額を超えることとなる投資の指図をしません。

### 3【投資リスク】

#### (1) ファンドのリスク特性

当ファンドは、主にマザーファンド受益証券への投資を通じて、実質的に米国の株式に投資を行いますが、主として以下に掲げる要因等により基準価額が大きく変動する場合があります、その運用成果（損益）はすべて投資者の皆さまに帰属します。

したがって、投資者の皆さまの投資元本は保証されているものではなく、基準価額の下落により、損失を被り、投資元本を割り込むことがあります。

なお、投資信託は預貯金とは異なります。

当ファンドの主なリスクおよび留意点は以下のとおりですが、当ファンドのリスクおよび留意点を完全に網羅しておりませんのでご注意ください。また、ファンドのリスクは以下に限定されるものではありません。

#### 株価変動リスク

株式の価格は、一般に個々の企業の活動および業績、経営方針、ならびに法令順守の状況等に反応して変動するほか、投資対象国の経済情勢および景気見通し、ならびに金利変動、為替相場およびそれらの見通し等にも反応して変動します。したがって、マザーファンドに組み入れられる株式の価格は短期的または長期的に下落する可能性があります。

#### 信用リスク

当ファンドは、米国の株式を実質的な投資対象としていることから、株式の発行者の経営・財務状況の変化およびそれらに関する外部評価の変化等により損失を被ることがあります。したがって、このような状態が生じた場合には、当ファンドが実質的に保有する株式の価格が下落し、基準価額が下落する要因となります。

なお、当ファンドの資産をコール・ローン、譲渡性預金等の短期金融商品で運用する場合（マザーファンドへの投資を通じて実質的に運用する場合を含む）にも、債務不履行などにより損失が発生することがあります。運用資産の規模等によっては、当ファンドの基準価額が大きく変動する可能性があります。また、金融商品取引の相手方や受託会社の決済不履行または債務不履行等により損失を被ることがあります。

#### 為替変動リスク

当ファンドの実質的な投資対象である米国の株式は外貨建資産であるため、当ファンドの基準価額は為替変動の影響を受けます。一般に、主な為替相場の変動要因としては、金利変動、中央銀行等による政策金利の変更または為替介入、政治的要因等があります。

#### 流動性リスク

投資対象となる有価証券の市場規模や取引量が少ない状況や解約資金を手当てするために実質的に保有する有価証券を大量に売却しなければならない状況においては、有価証券の取得、売却時の売買価格は取引量の大きさに影響を受け、市場実勢から期待できる価格どおりに取引できないリスク、評価価格どおりに売却できないリスク、あるいは価格の高低に関わらず取引量が限られてしまうリスクがあり、その結果、不測の損失を被るリスクがあります。

また、解約資金の手当てが間に合わず、売却した有価証券等の売却代金回収までの期間、一時的に当ファンドで資金借入を行うことによって解約金の支払いに対応する場合があります、その場合の借入金利は当ファンドが負担することになります。

#### 投資対象国への投資リスク

当ファンドが実質的に保有する有価証券の発行国（投資対象国）における政治不安や社会不安、あるいは他国との外交関係の悪化などの要因により、投資成果に大きく影響することがあります。また、投資対象国の政府当局による、海外からの投資規制や課徴的な税制、海外からの送付金規制などの様々な規制の導入や政策変更等により、投資対象国の有価証券への投資に悪影響が及ぶ可能性があります。

#### パッシブ運用のリスク

当ファンドが主要投資対象とするマザーファンドはパッシブ運用を採用しています。パッシブ運用とは、ベンチマークとするインデックスと連動する投資成果を目指す運用手法であり、ファンド・マネージャーが経済情勢、市場分析等に基づき個別銘柄の売買を行うことによりインデックスを上回る投資成果を目指すアクティブ運用とは異なります。

マザーファンドは、投資成果をインデックスにできるだけ連動させるため、原則としてポートフォリオにおける時価構成をインデックスにおける銘柄別時価構成比に近づけるように投資対象銘柄の売買を行います。ただし、インデックス採用銘柄の変更や資本異動等によりポートフォリオの調整が行われる場合等、個別銘柄の売買等にあたりマーケット・インパクトを受ける可能性があるため、基準価額の変動率がインデックスの変動率に一致せず、ファンドの投資成果がインデックスの投資成果に連動しない場合があります。また、インデックス採用銘柄の売買停止等の理由により当該銘柄に投資できない場合、インデックスの投資成果に連動させるため、インデックス採用銘柄以外の銘柄に投資する場合があります。

#### ファミリーファンド方式のリスク

当ファンドはファミリーファンド方式で運用を行います。そのため、当ファンドが主要投資対象とするマザーファンドを投資対象とする他のファンド（ベビーファンド）に追加設定・解約等に伴う資金変動等があり、その結果、当該マザーファンドにおいて有価証券の売買等が行われた場合等には、その売買による組入有価証券等の価格の変化や売買手数料等の負担がマザーファンドの基準価額に影響を及ぼすことがあり、これにより、当ファンドの基準価額に影響を及ぼす場合があります。

## (2) その他の留意点

当ファンドのお取引に関しては、金融商品取引法第37条の6の規定（いわゆるクーリング・オフ）の適用はありません。

当ファンドは、大量の解約が発生し短期間で解約資金を手当てする必要性が生じた場合や主たる取引市場において市場環境が急変した場合等に、一時的に組入資産の流動性が低下し、市場実勢から期待できる価格で取引できないリスク、取引量が限られてしまうリスクがあります。これにより、基準価額にマイナスの影響を及ぼす可能性や、換金の申込みの受け付けが中止となる可能性、換金代金のお支払が遅延する可能性があります。

ファンドの基準価額と対象インデックスは、費用等の要因により、完全に一致するものではありません。また、ファンドの投資成果が対象インデックスとの連動または上回ることを保証するものではありません。

## (3) リスク管理体制

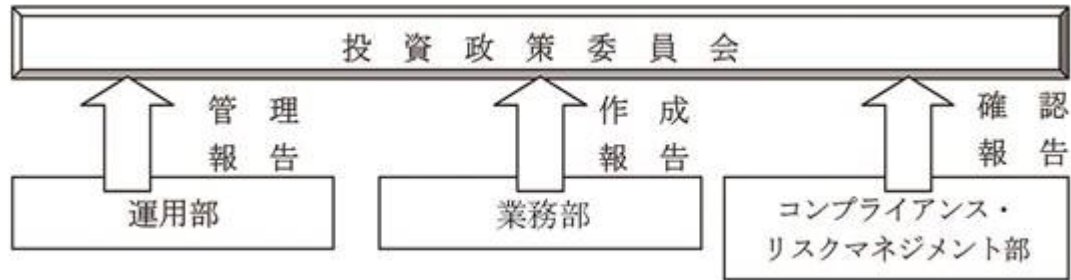

運用部に属するポートフォリオ・マネージャーは信託約款に定める運用方針に加え、内部ガイドラインを作成し、徹底したリスク管理と厳格なポートフォリオ管理を行います。

業務部の運用評価グループは、毎月パフォーマンス分析レポートを作成し、月次収益率と対ベンチマーク超過リターンの算出と要因分析を行います。

コンプライアンス・リスクマネジメント部では、全ファンドにおける運用ガイドライン遵守状況を運用部から離れた立場で確認しております。

投資政策委員会において投資行動やパフォーマンスに関する運用の報告内容を確認するとともに、毎月末の運用ガイドライン遵守状況等の確認をします。

委託会社では、流動性リスク管理に関する規程を定め、ファンドの組入資産の流動性リスクのモニタリングなどを実施するとともに、緊急時対応策の策定・検証などを行います。

取締役会等は、流動性リスク管理の適切な実施の確保や流動性リスク管理態勢について、監督します。

上記リスクに対する管理体制は本書提出日現在のものであり、今後変更となる場合があります。

## ＜参考情報＞代表的な資産クラスと騰落率の比較等

投資リスクに関する参考情報として、ファンドのリスクの定量的な把握・比較を目的に下記のグラフを作成しています。

### ＜ファンドの年間騰落率および分配金再投資基準価額の推移＞

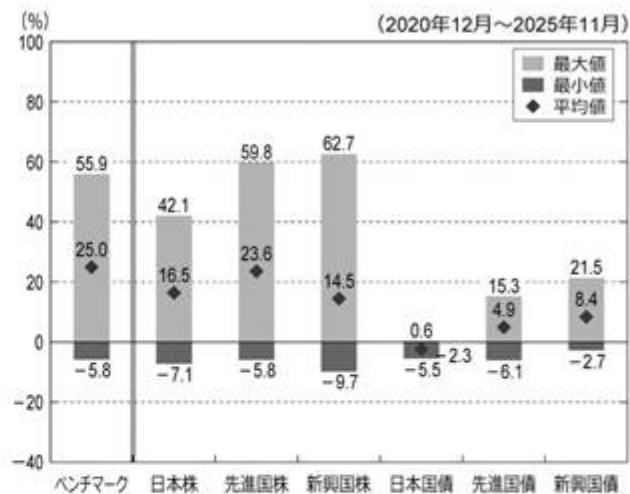
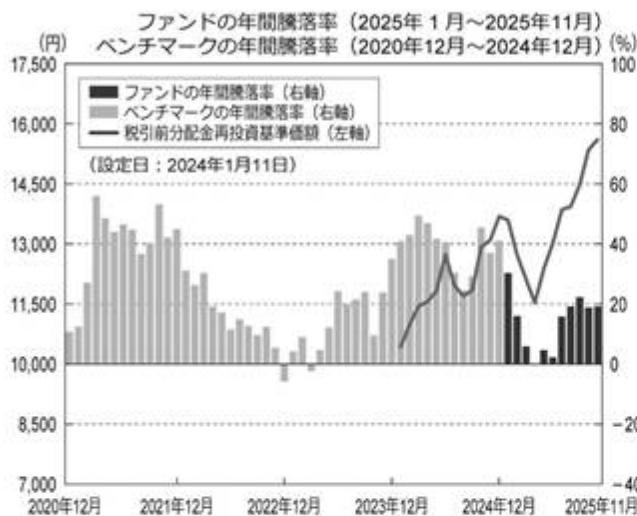

- ・上記の左グラフは、各月末におけるファンドの年間騰落率(ベンチマークの年間騰落率を含みます。)およびファンドの分配金再投資基準価額の推移を表示したものです。
  - ・分配金再投資基準価額は、税引前の分配金を分配時に再投資したものとみなして計算していますので、実際の基準価額とは異なる場合があります。
  - ・年間騰落率とは、各月末における直近1年間の騰落率をいいます。
  - ・ファンドの年間騰落率は、税引前の分配金を分配時に再投資したものとみなして計算した年間騰落率が記載されていますので、実際の基準価額に基づいて計算した年間騰落率とは異なる場合があります。なお、ファンドの年間騰落率はベンチマークの年間騰落率(2020年12月～2024年12月)を含みます。
  - ・上記の右グラフは、ベンチマークと代表的な資産クラスについて、上記記載の5年間の年間騰落率の平均値・最大値・最小値を表示しています。
  - ・代表的な資産クラスの全てが当ファンドの投資対象とは限りません。また、海外の指数は、為替ヘッジなしによる投資を想定して円換算しています。
  - ・ベンチマークの年間騰落率は、オリジナル指数をもとに、投資信託の会計基準に合わせて委託会社が算出しています。
- ※上記のグラフは過去の実績であり、将来の投資成果を保証するものではありません。

## 「代表的な資産クラスとの騰落率の比較」に用いた指数

### 日本株:TOPIX(東証株価指数、配当込み)

TOPIX(東証株価指数、配当込み)は、日本の株式市場を広範に網羅するとともに、投資対象としての機能性を有するマーケット・ベンチマークで、配当を考慮したものです。なお、TOPIXに関する著作権、知的財産権その他一切の権利は株式会社JPX総研または株式会社JPX総研の関連会社に帰属します。

### 先進国株:MSCIコクサイ・インデックス(配当込み、円換算ベース)

MSCIコクサイ・インデックス(配当込み、円換算ベース)は、MSCI Inc.が開発した、日本を除く世界の先進国の株式を対象として算出した指数で、配当を考慮したものです。なお、同指数に関する著作権、知的財産権その他一切の権利は、MSCI Inc.に帰属します。

### 新興国株:MSCIエマージング・マーケット・インデックス(配当込み、円換算ベース)

MSCIエマージング・マーケット・インデックス(配当込み、円換算ベース)は、MSCI Inc.が開発した、世界の新興国の株式を対象として算出した指数で、配当を考慮したものです。なお、同指数に関する著作権、知的財産権その他一切の権利は、MSCI Inc.に帰属します。

### 日本国債:NOMURA-BPI国債

NOMURA-BPI国債は、野村フィデューシャリー・リサーチ&コンサルティング株式会社が発表している日本の国債市場の動向を的確に表すために開発された投資収益指数です。なお、同指数に関する著作権、商標権、知的財産権その他一切の権利は、野村フィデューシャリー・リサーチ&コンサルティング株式会社に帰属します。

### 先進国債:FTSE世界国債インデックス(除く日本、円換算ベース)

FTSE世界国債インデックス(除く日本、円換算ベース)は、FTSE Fixed Income LLCにより運営され、世界主要国の国債の総合収益率を各市場の時価総額で加重平均した債券インデックスです。同指数はFTSE Fixed Income LLCの知的財産であり、指数に関するすべての権利はFTSE Fixed Income LLCが有しています。

### 新興国債:JPモルガンGBI-EMグローバル・ディバースファイド(円換算ベース)

JPモルガンGBI-EMグローバル・ディバースファイド(円換算ベース)は、J.P.Morgan Securities LLCが算出、公表している、新興国が発行する現地通貨建て国債を対象にした指数です。なお、同指数に関する著作権、知的財産権その他一切の権利は、J.P.Morgan Securities LLCに帰属します。

## 4【手数料等及び税金】

### (1)【申込手数料】

申込手数料はありません。

### (2)【換金(解約)手数料】

換金手数料はありません。

### (3)【信託報酬等】

信託報酬の総額は、日々のファンドの純資産総額に年率0.0748%（税抜0.0680%）の信託報酬率を乗じて得た額とします。

ファンドの信託報酬（信託報酬に係る消費税等相当額を含みます。）は、日々計上され、毎計算期間の最初の6ヶ月終了日および毎計算期末（当日が休業日の場合は翌営業日とします。）または信託終了のときに信託財産中から支払います。

< 信託報酬率の配分（税抜）>

| 支払先  | 信託報酬率（年率） | 役務の内容                                    |
|------|-----------|--|
| 委託会社 | 0.025%    | 委託した資金の運用、受託会社への指図、基準価額の算出、法定書面等の作成等の対価  |
| 販売会社 | 0.025%    | 運用報告書等各種書類の提供等、口座内でのファンドの管理、購入後の情報提供等の対価 |
| 受託会社 | 0.018%    | 運用財産の管理、委託会社からの指図の実行の対価                  |

消費税等相当額は、消費税および地方消費税に相当する金額です。

### (4)【その他の手数料等】

信託財産に関する租税、信託事務の処理に要する諸費用および受託会社の立て替えた立替金の利息（以下「諸経費」といいます。）は、受益者の負担とし、信託財産中から支弁します。

信託財産にかかる監査費用等および当該監査費用にかかる消費税等（以下「監査費用等」といいます。）に相当する金額は、受益者の負担とし、信託財産中から支弁することができます。上記の諸経費および上記の監査費用等に加え、以下の諸費用（以下「諸費用」といいます。）および当該諸費用に係る消費税等は、受益者の負担とし、信託財産中から支弁することができます。

- 1．投資信託振替制度に係る手数料および費用
- 2．有価証券届出書、有価証券報告書および臨時報告書の作成、印刷および提出に係る費用
- 3．目論見書の作成、印刷および交付に係る費用
- 4．約款の作成、印刷および届出に係る費用
- 5．運用報告書の作成、印刷および交付に係る費用（これを監督官庁に提出する場合の提出費用も含まれます。）
- 6．この信託の受益者に対してする公告に係る費用ならびに約款の変更または信託契約の解約に係る事項を記載した書面の作成、印刷および交付に係る費用

委託会社は、上記に定める監査費用等および諸費用の支払いを信託財産のために行い、支払金額の支弁を信託財産から受けることができます。この場合、委託会社は、現に信託財産のために支払った金額の支弁を受けるときに、あらかじめ受領する金額に上限を付することができます。また、委託会社は、実際に支払う金額の支弁を受けの代わりに、かかる諸費用の金額をあらかじめ合理的に見積もった上で、実際または予想される費用額を上限として固定率または固定金額にて信託財産からその支弁を受けることもできます。

上記において上記に定める監査費用等および上記に定める諸費用の上限、固定率または固定金額を定める場合、委託会社は、信託財産の規模等を考慮して、信託の設定時または期中に、あらかじめ委託会社が定めた範囲内でかかる上限、固定率または固定金額を変更することができます。上記において上記に定める監査費用等および上記に定める諸費用の固定率または固定金額を定める場合、かかる監査費用等および諸費用の額は、信託約款第36条に規定する計算期間を通じて毎日、信託財産の純資産総額に応じて計上されます。かかる監査費用等および諸費用は、毎計算期間の最初の6ヶ月終了日（当該終了日が休業日の場合はその翌営業日とします。）および毎計算期末または信託終了のときに信託財産中から支弁します。

上記に定める諸経費および上記に定める諸費用は、マザーファンドに関連して生じた諸費用のうちマザーファンドにおいて負担せずかつ委託会社の合理的判断によりこの信託に関連して生じたと認めるものを含まれます。

上記のほか、信託約款の規定に基づく運用指図等により生じた費用をご負担いただく場合があります。

その他の手数料等は、運用状況等により変動するものであり、事前に料率、上限額等を表示することはできません。

上記（1）～（4）の当該手数料等の合計額については、投資者の皆さまがファンドを保有される期間等に応じて異なりますので、表示することはできません。

#### （5）【課税上の取扱い】

課税上は株式投資信託として取り扱われ、日本の居住者（法人を含みます。）である受益者については、以下のような取扱いとなります。なお、税制が改正された場合には、その内容が変更されることがあります。

個人、法人別の課税について

## 個人の投資者に対する課税

### < 収益分配金に対する課税 >

分配金のうち課税扱いとなる普通分配金については、20.315%（所得税15.315%および地方税5%）の税率による源泉徴収が行われます。

なお、確定申告により、申告分離課税もしくは総合課税（配当控除は適用されません。）のいずれかを選択することもできます。

### < 換金（解約）時および償還時の差益（譲渡益）に対する課税 >

換金（解約）時および償還時の差益（譲渡益）については、申告分離課税により20.315%（所得税15.315%および地方税5%）の税率が適用されます。ただし、特定口座（源泉徴収選択口座）の利用も可能です。

換金（解約）時および償還時の差損（譲渡損失）については、確定申告等により、上場株式等の譲渡益、上場株式等の配当等および特定公社債等の利子所得（申告分離課税を選択した場合に限ります。）との損益通算が可能です。また、換金（解約）時および償還時の差益（譲渡益）、普通分配金および特定公社債等の利子所得（申告分離課税を選択した場合に限ります。）については、上場株式等の譲渡損失と損益通算が可能です。

税法が改正された場合等には、税率等が変更される場合があります。

公募株式投資信託は税法上、一定の要件を満たした場合にNISA（少額投資非課税制度）の適用対象となります。当ファンドは、NISAの「成長投資枠（特定非課税管理勘定）」及び「つみたて投資枠（特定累積投資勘定）」の対象ですが、販売会社により取扱いが異なる場合があります。詳しくは、販売会社にお問い合わせください。

少額投資非課税制度「愛称：NISA（ニーサ）」をご利用の場合

少額投資非課税制度「NISA（ニーサ）」は、少額上場株式等に関する非課税制度であり、一定の額を上限として、毎年、一定額の範囲で新たに購入した公募株式投資信託などから生じる配当所得及び譲渡所得が無期限で非課税となります。

ご利用になれるのは、販売会社で非課税口座を開設し、税法上の要件を満たした商品を購入するなど、一定の条件に該当する方が対象となります。詳しくは、販売会社にお問い合わせください。

## 法人の投資者に対する課税

分配金のうち課税扱いとなる普通分配金ならびに換金（解約）時および償還時の個別元本超過額については、15.315%（所得税15.315%）の税率で源泉徴収が行われます。なお、地方税の源泉徴収はありません。

源泉税は所有期間に応じて法人税額から控除

### < 注1 > 個別元本について

投資者ごとの信託時の受益権の価額等が当該投資者の元本（個別元本）にあたります。

投資者が同一ファンドの受益権を複数回取得した場合、個別元本は、当該投資者が追加信託を行うつど当該投資者の受益権口数で加重平均することにより算出されます。

ただし、個別元本は、複数支店で同一ファンドをお申込みの場合などにより把握方法が異なる場合がありますので、販売会社にお問い合わせください。

投資者が元本払戻金（特別分配金）を受取った場合、収益分配金発生時にその個別元本から当該元本払戻金（特別分配金）を控除した額が、その後の当該投資者の個別元本となります。

### < 注2 > 収益分配金の課税について

追加型株式投資信託の収益分配金には、課税扱いとなる「普通分配金」と、非課税扱いとなる「元本払戻金（特別分配金）」（投資者ごとの元本の一部払戻しに相当する部分）の区分があります。

投資者が収益分配金を受取る際、イ．当該収益分配金落ち後の基準価額が当該投資者の個別元本と同額の場合または当該投資者の個別元本を上回っている場合には、当該収益分配金の全額が普通分配金となり、ロ．当該収益分配金落ち後の基準価額が当該投資者の個別元本を下回っている場合には、その下回る部分の額が元本払戻金（特別分配金）となり、当該収益分配金から当該元本払戻金（特別分配金）を控除した額が普通分配金となります。

外国税額控除の適用となった場合には、分配時の税金が上記と異なる場合があります。

上記は、2025年11月末現在のもので、税法が改正された場合等には、上記の内容が変更になることがあります。

税金の取扱いの詳細については、税務専門家等にご確認されることをお勧めします。

#### （参考情報）ファンドの総経費率

直近の運用報告書作成対象期間におけるファンドの総経費率は以下の通りです。

| 総経費率（①+②） | 運用管理費用の比率① | その他費用の比率② |
|-----------|------------|-----------|
| 0.14%     | 0.08%      | 0.06%     |

※対象期間は2024年11月16日～2025年11月17日です。

※上記は、対象期間の運用報告書に記載されている総経費率（原則として、購入時手数料、売買委託手数料および有価証券取引税は含まれていません。）です。平均受益権口数に期中の平均基準価額（1口当たり）を乗じた数で除した値（年率）です。

※その他費用とは監査費用や有価証券の保管費用等です。

※詳細につきましては、対象期間の運用報告書（全体版）をご覧ください。

## 5【運用状況】

## (1)【投資状況】

(2025年11月28日現在)

| 種類                   | 国/地域名 | 時価合計(円)     | 投資比率(%) |
|----------------------|-------|-------------|---------|
| 親投資信託受益証券            | 日本    | 551,419,240 | 100.00  |
| コール・ローン、その他資産(負債控除後) |       | 4,892       | 0.00    |
| 純資産総額                |       | 551,424,132 | 100.00  |

(注)投資比率は、純資産総額に対する当該資産の時価比率です。

## &lt;参考情報&gt;

親投資信託受益証券(米国株式インデックス・マザーファンド)

(2025年11月28日現在)

| 種類                   | 国/地域名 | 時価合計(円)         | 投資比率(%) |
|----------------------|-------|-----------------|---------|
| 株式                   | アメリカ  | 173,153,910,012 | 94.93   |
| 投資証券                 | アメリカ  | 3,063,696,595   | 1.68    |
| コール・ローン、その他資産(負債控除後) |       | 6,191,028,723   | 3.39    |
| 純資産総額                |       | 182,408,635,330 | 100.00  |

(注)投資比率は、純資産総額に対する当該資産の時価比率です。

## (2)【投資資産】

## 【投資有価証券の主要銘柄】

(2025年11月28日現在)

| 順位 | 国/地域名 | 種類            | 銘柄名                    | 業種 | 数量<br>(口)  | 簿価<br>単価<br>(円) | 簿価金額<br>(円) | 評価<br>単価<br>(円) | 評価金額<br>(円) | 投資<br>比率<br>(%) |
|----|-------|---------------|------------------------|----|------------|-----------------|-------------|-----------------|-------------|-----------------|
| 1  | 日本    | 親投資信託<br>受益証券 | 米国株式インデック<br>ス・マザーファンド |    | 61,631,747 | 8.7319          | 538,166,121 | 8.9470          | 551,419,240 | 100.00          |

(注1)投資有価証券は1銘柄です。

(注2)投資比率は、純資産総額に対する当該資産の時価比率です。

## 種類別及び業種別投資比率

| 種類        | 業種 | 投資比率(%) |
|-----------|----|---------|
| 親投資信託受益証券 | -  | 100.00  |
| 合計        |    | 100.00  |

(注)投資比率は、純資産総額に対する当該資産の時価比率です。

## 【投資不動産物件】

該当する事項はありません。

## 【その他投資資産の主要なもの】

該当する事項はありません。

## &lt;参考情報&gt;

親投資信託受益証券(米国株式インデックス・マザーファンド)

投資有価証券の主要銘柄(上位30銘柄)

(2025年11月28日現在)

| 順位 | 国/地域名 | 種類 | 銘柄名 | 業種 | 数量<br>(株) | 簿価<br>単価<br>(円) | 簿価金額<br>(円) | 評価<br>単価<br>(円) | 評価金額<br>(円) | 投資<br>比率<br>(%) |
|----|-------|----|-----|----|-----------|-----------------|-------------|-----------------|-------------|-----------------|
|----|-------|----|-----|----|-----------|-----------------|-------------|-----------------|-------------|-----------------|

|    |      |    |                             |                        |         |            |                |            |                |      |
|----|------|----|-----------------------------|------------------------|---------|------------|----------------|------------|----------------|------|
| 1  | アメリカ | 株式 | NVIDIA CORP                 | 半導体・半導体製造装置            | 472,290 | 17,882.41  | 8,445,684,542  | 28,234.12  | 13,334,694,330 | 7.31 |
| 2  | アメリカ | 株式 | APPLE INC                   | テクノロジー・ハードウェアおよび機器     | 287,239 | 37,049.41  | 10,642,036,881 | 43,472.65  | 12,487,042,380 | 6.85 |
| 3  | アメリカ | 株式 | MICROSOFT CORP              | ソフトウェア・サービス            | 143,874 | 62,307.34  | 8,964,406,489  | 76,043.86  | 10,940,735,033 | 6.00 |
| 4  | アメリカ | 株式 | AMAZON COM INC              | 一般消費財・サービス流通・小売り       | 187,824 | 31,374.87  | 5,892,955,178  | 35,893.33  | 6,741,628,964  | 3.70 |
| 5  | アメリカ | 株式 | BROADCOM INC                | 半導体・半導体製造装置            | 91,040  | 31,043.04  | 2,826,158,652  | 62,271.38  | 5,669,187,264  | 3.11 |
| 6  | アメリカ | 株式 | ALPHABET INC-CL A           | メディア・娯楽                | 112,620 | 27,171.24  | 3,060,025,090  | 50,113.76  | 5,643,812,608  | 3.09 |
| 7  | アメリカ | 株式 | ALPHABET INC-CL C           | メディア・娯楽                | 90,440  | 27,422.00  | 2,480,045,784  | 50,165.45  | 4,536,963,877  | 2.49 |
| 8  | アメリカ | 株式 | META PLATFORMS INC-A        | メディア・娯楽                | 41,984  | 97,970.60  | 4,113,197,762  | 99,242.33  | 4,166,590,163  | 2.28 |
| 9  | アメリカ | 株式 | TESLA INC                   | 自動車・自動車部品              | 54,321  | 41,767.23  | 2,268,837,849  | 66,815.22  | 3,629,469,859  | 1.99 |
| 10 | アメリカ | 株式 | BERKSHIRE HATHAWAY INC-CL B | 金融サービス                 | 35,492  | 77,822.23  | 2,762,066,834  | 80,073.95  | 2,841,984,807  | 1.56 |
| 11 | アメリカ | 株式 | ELI LILLY AND COMPANY       | 医薬品・バイオテクノロジー・ライフサイエンス | 15,387  | 134,627.81 | 2,071,518,199  | 172,972.77 | 2,661,532,077  | 1.46 |
| 12 | アメリカ | 株式 | JPMORGAN CHASE & CO         | 銀行                     | 53,293  | 38,082.91  | 2,029,552,693  | 48,185.65  | 2,567,958,016  | 1.41 |
| 13 | アメリカ | 株式 | VISA INC-CLASS A SHARES     | 金融サービス                 | 32,878  | 54,067.25  | 1,777,623,096  | 52,281.52  | 1,718,912,068  | 0.94 |
| 14 | アメリカ | 株式 | JOHNSON & JOHNSON           | 医薬品・バイオテクノロジー・ライフサイエンス | 46,641  | 25,986.96  | 1,212,057,885  | 32,510.12  | 1,516,304,638  | 0.83 |
| 15 | アメリカ | 株式 | EXXON MOBIL CORPORATION     | エネルギー                  | 82,594  | 17,099.14  | 1,412,286,721  | 17,976.42  | 1,484,744,855  | 0.81 |
| 16 | アメリカ | 株式 | WALMART INC                 | 生活必需品流通・小売り            | 84,977  | 14,419.85  | 1,225,355,834  | 17,088.33  | 1,452,115,273  | 0.80 |
| 17 | アメリカ | 株式 | NETFLIX INC                 | メディア・娯楽                | 82,290  | 14,259.46  | 1,173,411,785  | 16,624.70  | 1,368,047,238  | 0.75 |
| 18 | アメリカ | 株式 | MASTERCARD INC-CLASS A      | 金融サービス                 | 15,978  | 85,838.58  | 1,371,528,922  | 85,352.38  | 1,363,760,422  | 0.75 |
| 19 | アメリカ | 株式 | COSTCO WHOLESALE CORP       | 生活必需品流通・小売り            | 8,586   | 151,036.67 | 1,296,800,882  | 142,260.76 | 1,221,450,918  | 0.67 |
| 20 | アメリカ | 株式 | ABBVIE INC                  | 医薬品・バイオテクノロジー・ライフサイエンス | 34,230  | 33,301.82  | 1,139,921,532  | 35,658.38  | 1,220,586,546  | 0.67 |
| 21 | アメリカ | 株式 | PALANTIR TECHNOLOGIES INC-A | ソフトウェア・サービス            | 44,000  | 15,028.30  | 661,245,575    | 25,964.55  | 1,142,440,424  | 0.63 |
| 22 | アメリカ | 株式 | BANK OF AMERICA CORP        | 銀行                     | 131,930 | 6,578.95   | 867,961,895    | 8,299.82   | 1,094,995,741  | 0.60 |
| 23 | アメリカ | 株式 | HOME DEPOT                  | 一般消費財・サービス流通・小売り       | 19,265  | 58,794.28  | 1,132,671,862  | 55,677.26  | 1,072,622,531  | 0.59 |
| 24 | アメリカ | 株式 | ADVANCED MICRO DEVICES      | 半導体・半導体製造装置            | 31,382  | 15,936.06  | 500,105,637    | 33,556.41  | 1,053,067,296  | 0.58 |
| 25 | アメリカ | 株式 | PROCTER & GAMBLE CO         | 家庭用品・パーソナル用品           | 45,343  | 27,336.45  | 1,239,516,934  | 23,220.39  | 1,052,882,484  | 0.58 |
| 26 | アメリカ | 株式 | ORACLE CORP                 | ソフトウェア・サービス            | 32,082  | 25,142.56  | 806,623,668    | 32,102.88  | 1,029,924,750  | 0.56 |

|    |      |    |                         |                    |        |           |               |           |             |      |
|----|------|----|-------------------------|--------------------|--------|-----------|---------------|-----------|-------------|------|
| 27 | アメリカ | 株式 | GE AEROSPACE            | 資本財                | 20,480 | 30,635.66 | 627,418,430   | 46,459.59 | 951,492,416 | 0.52 |
| 28 | アメリカ | 株式 | CISCO SYSTEMS           | テクノロジー・ハードウェアおよび機器 | 76,678 | 9,984.89  | 765,621,822   | 11,914.84 | 913,606,416 | 0.50 |
| 29 | アメリカ | 株式 | UNITED HEALTH GROUP INC | ヘルスケア機器・サービス       | 17,533 | 76,377.39 | 1,339,124,832 | 51,642.47 | 905,447,555 | 0.50 |
| 30 | アメリカ | 株式 | CHEVRON CORPORATION     | エネルギー              | 37,270 | 24,142.92 | 899,806,705   | 23,417.75 | 872,779,591 | 0.48 |

（注1）評価金額の上位30銘柄について記載しています。

（注2）投資比率は、純資産総額に対する当該資産の時価比率です。

#### 種類別及び業種別投資比率

| 種類           | 業種                     | 投資比率（％） |
|--------------|------------------------|---------|
| 株式           | 半導体・半導体製造装置            | 13.74   |
|              | ソフトウェア・サービス            | 10.81   |
|              | メディア・娯楽                | 9.56    |
|              | テクノロジー・ハードウェアおよび機器     | 8.86    |
|              | 金融サービス                 | 7.51    |
|              | 医薬品・バイオテクノロジー・ライフサイエンス | 5.82    |
|              | 資本財                    | 5.60    |
|              | 一般消費財・サービス流通・小売り       | 5.42    |
|              | ヘルスケア機器・サービス           | 3.71    |
|              | 銀行                     | 3.38    |
|              | エネルギー                  | 2.72    |
|              | 公益事業                   | 2.28    |
|              | 自動車・自動車部品              | 2.22    |
|              | 食品・飲料・タバコ              | 2.06    |
|              | 生活必需品流通・小売り            | 1.74    |
|              | 消費者サービス                | 1.72    |
|              | 保険                     | 1.71    |
|              | 素材                     | 1.62    |
|              | 運輸                     | 1.24    |
|              | 商業・専門サービス              | 0.91    |
| 家庭用品・パーソナル用品 | 0.89                   |         |
| 電気通信サービス     | 0.76                   |         |
| 耐久消費財・アパレル   | 0.52                   |         |
| 不動産管理・開発     | 0.13                   |         |
|              | 小計                     | 94.93   |
| 投資証券         | -                      | 1.68    |
| 合計           |                        | 96.61   |

（注）投資比率は、純資産総額に対する当該資産の時価比率です。

#### 投資不動産物件

該当する事項はありません。

#### その他投資資産の主要なもの

| 資産の種類 | 資産の名称 | 取引所等 | 買建 / 売建 | 通貨 | 数量 | 簿価金額<br>(現地通貨) | 評価金額<br>(現地通貨) | 評価金額<br>(円) | 投資比率<br>(%) |
|-------|-------|------|---------|----|----|----------------|----------------|-------------|-------------|
|-------|-------|------|---------|----|----|----------------|----------------|-------------|-------------|

|              |              |              |    |             |     |               |               |               |      |
|--------------|--------------|--------------|----|-------------|-----|---------------|---------------|---------------|------|
| 株価指数<br>先物取引 | MINI S&P 500 | シカゴ商業<br>取引所 | 買建 | アメリ<br>カ・ドル | 116 | 39,069,412.92 | 39,602,400.00 | 6,202,923,912 | 3.40 |
|--------------|--------------|--------------|----|-------------|-----|---------------|---------------|---------------|------|

（注1）投資比率は、純資産総額に対する当該資産の時価比率です。

（注2）先物取引の残高は、契約額ベースで表示しています。

（注3）先物取引の評価においては、原則として主たる取引所の発表する清算値段又は最終相場で評価しています。

### （3）【運用実績】

#### 【純資産の推移】

2025年11月28日及び同日前1年以内における各月末ならびに下記計算期間末の純資産の推移は次の通りです。

| 計算期間・月末    |               | 純資産総額（円）    |             | 1口当たりの純資産額（円） |        |
|------------|---------------|-------------|-------------|---------------|--------|
| 第1期        | （2024年11月15日） | 分配付：        | 154,703,739 | 分配付：          | 1.3506 |
|            |               | 分配落：        | 154,703,739 | 分配落：          | 1.3506 |
| 第2期        | （2025年11月17日） | 分配付：        | 531,985,199 | 分配付：          | 1.5227 |
|            |               | 分配落：        | 531,985,199 | 分配落：          | 1.5227 |
| 2024年11月末日 |               | 158,794,708 |             | 1.3095        |        |
| 12月末日      |               | 188,657,099 |             | 1.3689        |        |
| 2025年 1月末日 |               | 128,333,684 |             | 1.3596        |        |
| 2月末日       |               | 149,539,315 |             | 1.2734        |        |
| 3月末日       |               | 235,787,691 |             | 1.2124        |        |
| 4月末日       |               | 275,757,098 |             | 1.1526        |        |
| 5月末日       |               | 316,502,364 |             | 1.2379        |        |
| 6月末日       |               | 315,794,811 |             | 1.3022        |        |
| 7月末日       |               | 344,968,165 |             | 1.3855        |        |
| 8月末日       |               | 356,410,344 |             | 1.3936        |        |
| 9月末日       |               | 407,876,968 |             | 1.4480        |        |
| 10月末日      |               | 497,942,045 |             | 1.5358        |        |
| 11月末日      |               | 551,424,132 |             | 1.5603        |        |

#### 【分配の推移】

| 計算期間 |                              | 一口当たりの分配金 |
|------|------------------------------|-----------|
| 第1期  | 自2024年 1月11日<br>至2024年11月15日 | 0.0000円   |
| 第2期  | 自2024年11月16日<br>至2025年11月17日 | 0.0000円   |

#### 【収益率の推移】

| 計算期間 |                              | 収益率   |
|------|------------------------------|-------|
| 第1期  | 自2024年 1月11日<br>至2024年11月15日 | 35.1% |
| 第2期  | 自2024年11月16日<br>至2025年11月17日 | 12.7% |

（注）各計算期間中の分配金を加味して算出しています。

### （4）【設定及び解約の実績】

| 計算期間 | 設定口数（口） | 解約口数（口） | 発行済口数（口） |
|------|---------|---------|----------|
|------|---------|---------|----------|

|     |                              |             |             |             |
|-----|------------------------------|-------------|-------------|-------------|
| 第1期 | 自2024年 1月11日<br>至2024年11月15日 | 131,523,262 | 16,982,636  | 114,540,626 |
| 第2期 | 自2024年11月16日<br>至2025年11月17日 | 442,775,158 | 207,943,136 | 349,372,648 |

（注1）日本国外における設定、解約はありません。

（注2）第1期の設定口数は、当初募集期間の設定口数を含みます。

（参考情報）運用実績

（2025年11月28日現在）

## 基準価額・純資産の推移



※基準価額の計算において信託報酬は控除しています。

## <基準価額・純資産総額>

|       |         |
|-------|---------|
| 基準価額  | 15.603円 |
| 純資産総額 | 551百万円  |

## 分配の推移

| 決算期               | 分配金 |
|-------------------|-----|
| 第1期 (2024年11月15日) | 0円  |
| 第2期 (2025年11月17日) | 0円  |
| 設定来累計             | 0円  |

※分配金は1万口当たり、税引前です。

## 主要な資産の状況

（マザーファンドのデータを表示しています。）

### <銘柄別投資比率>

| 国/地域名   | 種類 | 銘柄名                         | 投資比率  |
|---------|----|-----------------------------|-------|
| 1 アメリカ  | 株式 | NVIDIA CORP                 | 7.31% |
| 2 アメリカ  | 株式 | APPLE INC                   | 6.85% |
| 3 アメリカ  | 株式 | MICROSOFT CORP              | 6.00% |
| 4 アメリカ  | 株式 | AMAZON COM INC              | 3.70% |
| 5 アメリカ  | 株式 | BROADCOM INC                | 3.11% |
| 6 アメリカ  | 株式 | ALPHABET INC-CL A           | 3.09% |
| 7 アメリカ  | 株式 | ALPHABET INC-CL C           | 2.49% |
| 8 アメリカ  | 株式 | META PLATFORMS INC-A        | 2.28% |
| 9 アメリカ  | 株式 | TESLA INC                   | 1.99% |
| 10 アメリカ | 株式 | BERKSHIRE HATHAWAY INC-CL B | 1.56% |

（注）投資比率は、マザーファンド純資産総額に対する各評価金額の比率で、上位10銘柄について記載しています。

### <業種別投資比率>

| 業種                       | 投資比率   |
|--------------------------|--------|
| 1 半導体・半導体製造装置            | 13.74% |
| 2 ソフトウェア・サービス            | 10.81% |
| 3 メディア・娯楽                | 9.56%  |
| 4 テクノロジー・ハードウェアおよび機器     | 8.86%  |
| 5 金融サービス                 | 7.51%  |
| 6 医薬品・バイオテクノロジー・ライフサイエンス | 5.82%  |
| 7 資本財                    | 5.60%  |
| 8 一般消費財・サービス流通・小売り       | 5.42%  |
| 9 ヘルスケア機器・サービス           | 3.71%  |
| 10 銀行                    | 3.38%  |

（注）投資比率は、マザーファンド純資産総額に対する各評価金額の比率で、上位10業種について記載しています。

## 年間収益率の推移（暦年ベース）

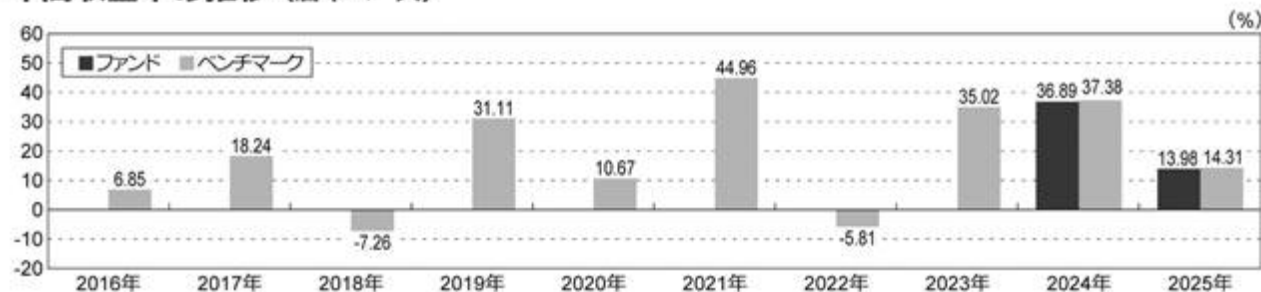

※2024年のファンドとベンチマークの年間収益率は設定日から年末までで算出しています。

※2025年のファンドとベンチマークの年間収益率は年初から11月末までで算出しています。

※年間収益率の推移は、税引前分配金を再投資したものととして算出しています。

- 上記の運用実績は、過去の実績であり将来の成果を保証するものではありません。
- 上記のベンチマークの情報は参考情報です。
- 最新の運用実績は委託会社のホームページ、または販売会社でご確認いただけます。

## 第2【管理及び運営】

### 1【申込（販売）手続等】

- 1) 当ファンドの受益権の取得申込者は、販売会社に所定の方法で取引口座を開設のうえ、当ファンドの取得申込みを行ってください。
- 2) 当ファンドには「分配金再投資コース」と「分配金受取コース」があります。なお、取扱い可能なコースおよびコース名については異なる場合がありますので、販売会社にお問い合わせください。その際、「分配金再投資コース」をお申し込みいただく方は、ご購入に際して、当ファンドに係る「自動けいぞく投資契約」（別の名称で同様の内容を有する契約を含みます。）を販売会社との間で結んでいただきます。ただし、「分配金再投資コース」を申し込まれた場合でも、分配金を定期的に受け取る旨の契約を締結することもできます。詳しくは販売会社にお問い合わせください。
- 3) 当ファンドの取得申込みの申込締切時間は、原則として販売会社の営業日の午後3時30分までとし、この受付時刻を過ぎた場合は翌営業日の取扱いとさせていただきます。なお、販売会社によっては受付時間が異なる場合がありますので、詳しくは販売会社にお問い合わせください。
- 4) 申込単位（購入単位）は、販売会社が定める単位にて受付けます。
- 5) 取得申込価額（購入価額）は、取得申込受付日の翌営業日の基準価額です。基準価額は、販売会社または委託会社においてご確認いただけます。基準価額の照会方法については、後記「3 資産管理等の概要（1）資産の評価 3）基準価額の公表」をご参照ください。
- 6) 取得申込代金（購入代金）は、購入価額に取得申込の口数を乗じて得た金額に申込手数料（購入時手数料）および当該手数料に係る消費税等相当額を加えた金額です。
- 7) 購入代金は販売会社が定める期日までにお支払いください。
- 8) 購入時手数料は前記「4 手数料等及び税金（1）申込手数料」をご参照ください。
- 9) 購入申込不可日は、原則として、ニューヨークの証券取引所または銀行の休業日に該当する日です。
- 10) 金融商品取引所における取引の停止、外国為替取引の停止、決済機能の停止、その他やむを得ない事情があるときは、委託会社の判断により、受益権の取得申込の受け付けを中止することおよび既に受け付けた受益権の取得申込の受け付けを取り消すことがあります。
- 11) 当ファンドの受益権の取得申込者は、販売会社に取得申込と同時にまたはあらかじめ、当該取得申込者が受益権の振替を行うための振替機関等の口座を申し出るものとし、当該口座に当該取得申込者に係る口数の増加の記載または記録が行われます。販売会社は、当該取得申込者に係る口数の増加の記載または記録を行うことができます。

### 2【換金（解約）手続等】

- 1) 受益者（当ファンドの受益権を取得した者）は、自己に帰属する受益権につき、取得申込みを行った販売会社を通じ、委託会社に一部解約の実行の請求を行うことにより、当ファンドを換金することができます。
- 2) 当ファンドの換金申込みの申込締切時間は、原則として販売会社の営業日の午後3時30分までとし、この受付時刻を過ぎた場合は翌営業日の取扱いとさせていただきます。なお、販売会社によっては受付時間が異なる場合がありますので、詳しくは販売会社にお問い合わせください。
- 3) 解約単位（換金単位）は、販売会社が定める単位にて受付けます。
- 4) 解約価額（換金価額）は、換金申込受付日の翌営業日の基準価額です。換金価額は、販売会社または委託会社においてご確認いただけます。換金価額の照会方法については、後記「3 資産管理等の概要（1）資産の評価 3）基準価額の公表」をご参照ください。
- 5) 信託財産留保額はありません。

- 6) 換金代金（換金価額に換金する口数を乗じて得た金額）は、原則として換金申込受付日から起算して5営業日目以降にお支払いします。
- 7) 信託財産の資金管理を円滑に行うため、大口換金には制限を設ける場合があります。
- 8) 換金申込不可日は、原則として、ニューヨークの証券取引所または銀行の休業日に該当する日です。
- 9) 金融商品取引所における取引の停止、外国為替取引の停止、決済機能の停止、その他やむを得ない事情があるときは、委託会社の判断により、受益権の換金申込の受け付けを中止することおよび既に受け付けた受益権の換金申込の受け付けを取り消すことがあります。
- 10) 換金申込みを行う受益者は、その口座が開設されている振替機関等に対して、当該受益者の請求に係るこの信託契約の一部解約を委託会社が行うのと引換えに、当該一部解約に係る受益権の口数と同口数の抹消の申請を行うものとし、社振法の規定にしたがい当該振替機関等の口座において当該口数の減少の記載または記録が行われます。

### 3【資産管理等の概要】

#### (1)【資産の評価】

##### 1) 基準価額の算出方法

基準価額とは、信託財産に属する資産（受入担保金代用有価証券および借入有価証券を除きます。）を法令および一般社団法人投資信託協会規則にしたがって時価評価して得た信託財産の資産総額から負債総額を控除した金額（「純資産総額」といいます。）を、計算日における受益権総口数で除した金額をいいます（基準価額は、便宜上1万口単位で表示される場合があります。）。投資対象とするマザーファンド受益証券は、当該マザーファンド受益証券の基準価額で評価します。

なお、外貨建資産の円換算については、原則として日本における計算日の対顧客電信売買相場の仲値によって計算するものとします。また、予約為替の評価は、原則として日本における計算日の対顧客先物売買相場の仲値によるものとします。

#### < 主要投資対象の評価方法 >

| 主要投資対象     | 有価証券等の評価方法  |
|------------|---|
| 株式、投資証券等   | (1) 金融商品取引所等に上場されている有価証券<br>原則として、金融商品取引所、外国金融商品市場の最終相場場で評価します。<br>(2) 金融商品取引所等に上場されていない有価証券<br>原則として、金融商品取引業者、銀行等の提示する価額（売気配相場を除く。）、価格情報会社の提供する価額または業界団体が公表する売買参考統計値等で評価します。 |
| 市場デリバティブ取引 | 原則として、金融商品取引所、外国金融商品市場の発表する清算値段または最終相場場で評価します。  |

国内で取引される資産については原則として基準価額計算日の値、外国で取引される資産については原則として基準価額計算日に知りうる直近の日の値で評価します。

##### 2) 基準価額の算出頻度

基準価額は原則として委託会社の営業日において日々算出されます。

##### 3) 基準価額の公表

基準価額は、販売会社でご確認いただけるほか、下記の照会先までお問い合わせください。

< 照会先 >

ステート・ストリート・グローバル・アドバイザーズ株式会社

電話番号 03 - 4530 - 7333

(受付時間：原則として委託会社の営業日午前9時～午後5時)

ホームページアドレス：www.ssga.com/jp

(2) 【保管】

該当事項はありません。

(3) 【信託期間】

当ファンドの信託期間は無期限ですが、後記(5)の1)2)3)5)の理由により信託は終了します。

(4) 【計算期間】

- 1) 当ファンドの計算期間は、毎年11月16日から翌年11月15日までとすることを原則とします。
- 2) 上記1)の規定にかかわらず、上記1)の原則により各計算期間終了日に該当する日(以下「該当日」といいます。)が休業日のときは、各計算期間終了日は該当日の翌営業日とし、その翌日より次の計算期間が開始されるものとします。ただし、最終計算期間の終了日は後記(5)の1)2)3)5)に定める信託期間の終了日とします。

(5) 【その他】

1) 信託契約の解約

- (a) 委託会社は、信託期間中において、信託契約の一部を解約することによりこの信託の受益権の口数が10億口を下回ることとなった場合または下回ることが明らかとなった場合、もしくはこの信託契約を解約することが受益者のため有利であると認めるとき、またはやむを得ない事情が発生したときは、受託会社と合意のうえ、この信託契約を解約し、信託を終了させることができます。この場合において、委託会社は、あらかじめ、解約しようとする旨を監督官庁に届け出ます。
- (b) 委託会社は、上記(a)の事項について、書面による決議(以下「書面決議」といいます。)を行います。この場合において、あらかじめ、書面決議の日ならびに信託契約の解約の理由などの事項を定め、当該決議の日の2週間前までに、当ファンドに係る知っている受益者に対し、書面をもってこれらの事項を記載した書面決議の通知を発送します。
- (c) 上記(b)の書面決議において、受益者(委託会社およびこの信託の信託財産にこの信託の受益権が属するときの当該受益権に係る受益者としての受託会社を除きます。以下本(c)において同じ。)は受益権の口数に応じて、議決権を有し、これを行行使することができます。なお、知っている受益者が議決権を行行使しないときは、当該知っている受益者は書面決議について賛成するものとみなします。
- (d) 上記(b)の書面決議は議決権を行行使することができる受益者の議決権の3分の2以上にあたる多数をもって行います。
- (e) 上記(b)から上記(d)までの規定は、委託会社が信託契約の解約について提案をした場合において、当該提案につき、この信託契約に係るすべての受益者が書面または電磁的記録により同意の意思表示をしたときには適用しません。また、信託財産の状態に照らし、真にやむを得ない事情が生じている場合であって、上記(b)から上記(d)までに規定するこの信託契約の解約の手続を行うことが困難な場合には適用しません。

2) 信託契約に関する監督官庁の命令

- (a) 委託会社は、監督官庁よりこの信託契約の解約の命令を受けたときは、その命令にしたがい、信託契約を解約し信託を終了させます。

- (b) 委託会社は、監督官庁の命令に基づいてこの信託約款を変更しようとするときは、後記6)の規定にしたがいます。
- 3) 委託会社の登録取消等に伴う取扱い
- (a) 委託会社が監督官庁より登録の取消を受けたとき、解散したときまたは業務を廃止したときは、委託会社は、この信託契約を解約し、信託を終了させます。
- (b) 上記(a)の規定にかかわらず、監督官庁がこの信託契約に関する委託会社の業務を他の投資信託委託会社に引き継ぐことを命じたときは、この信託は、後記6)の書面決議が否決となる場合を除き、当該投資信託委託会社と受託会社との間において存続します。
- 4) 委託会社の事業の譲渡および承継に伴う取扱い
- (a) 委託会社は、事業の全部または一部を譲渡することがあり、これに伴い、この信託契約に関する事業を譲渡することがあります。
- (b) 委託会社は、分割により事業の全部または一部を承継させることがあり、これに伴い、この信託契約に関する事業を承継させることがあります。
- 5) 受託会社の辞任および解任に伴う取扱い
- (a) 受託会社は、委託会社の承諾を受けてその任務を辞任することができます。受託会社はその任務に違反して信託財産に著しい損害を与えたことその他重要な事由があるときは、委託会社または受益者は、裁判所に受託会社の解任を申立てることができます。受託会社が辞任した場合、または裁判所が受託会社を解任した場合、委託会社は、後記6)の規定にしたがい、新受託会社を選任します。なお、受益者は、上記によって行う場合を除き、受託会社を解任することはできないものとします。
- (b) 委託会社が新受託会社を選任できないときは、委託会社はこの信託契約を解約し、信託を終了させます。
- 6) 信託約款の変更等
- (a) 委託会社は、受益者の利益のため必要と認めるとき、またはやむを得ない事情が発生したときは、受託会社と合意のうえ、この信託約款を変更することまたはこの信託と他の信託との併合(投資信託及び投資法人に関する法律第16条第2号に規定する「委託者指図型投資信託の併合」をいいます。以下同じ。)を行うことができるものとし、あらかじめ、変更または併合しようとする旨およびその内容を監督官庁に届け出ます。なお、この信託約款は本6)に定める以外の方法によって変更することができないものとします。
- (b) 委託会社は、上記(a)の事項(信託約款の変更事項にあってはその変更の内容が重大なものに該当する場合に限り、併合の事項にあってはその併合が受益者の利益に及ぼす影響が軽微なものに該当する場合を除き、以下、合わせて「重大な約款の変更等」といいます。)について、書面決議を行います。この場合において、あらかじめ、書面決議の日ならびに重大な約款の変更等の内容およびその理由などの事項を定め、当該決議の日の2週間前までに、当該ファンドに係る知っている受益者に対し、書面をもってこれらの事項を記載した書面決議の通知を発送します。
- (c) 上記(b)の書面決議において、受益者(委託会社およびこの信託の信託財産にこの信託の受益権が属するときの当該受益権に係る受益者としての受託会社を除きます。以下本(c)において同じ。)は受益権の口数に応じて、議決権を有し、これを行行使することができます。なお、知っている受益者が議決権を行行使しないときは、当該知っている受益者は書面決議について賛成するものとみなします。
- (d) 上記(b)の書面決議は議決権を行行使することができる受益者の議決権の3分の2以上に当たる多数をもって行います。
- (e) 書面決議の効力は、この信託のすべての受益者に対してその効力を生じます。

- (f) 上記(b)から上記(e)までの規定は、委託会社が重大な約款の変更等について提案をした場合において、当該提案につき、この信託約款に係るすべての受益者が書面または電磁的記録により同意の意思表示をしたときには適用しません。
- (g) 上記(a)から上記(f)までの規定にかかわらず、この投資信託において併合の書面決議が可決された場合にあっても、当該併合に係る一または複数の他の投資信託において当該併合の書面決議が否決された場合は、当該他の投資信託との併合を行うことはできません。
- 7) 反対受益者の受益権買取請求の不適用  
この信託は、受益者が前記「2 換金(解約)手続等」に規定による一部解約の実行の請求を行ったときは、委託会社が信託契約の一部の解約をすることにより当該請求に応じ、当該受益権の公正な価格が当該受益者に一部解約金として支払われることとなる委託者指図型投資信託に該当するため、上記1)に規定する投資信託の解約または上記6)に規定する重大な約款の変更等を行う場合において、投資信託及び投資法人に関する法律第18条第1項に定める反対受益者による受益権の買取請求の規定の適用を受けません。
- 8) 運用報告書の提供  
毎決算時(毎年11月15日。ただし、該当日が休日の場合は翌営業日。)および償還時に、期中の運用経過等を記載した運用報告書を作成します。  
(a) 交付運用報告書は、知っている受益者に対して販売会社を通じて提供します。  
(b) 運用報告書(全体版)は、委託会社のホームページ(www.ssga.com/jp)に掲載されます。ただし、受益者から運用報告書(全体版)の提供について、書面の交付の方法による提供の請求があった場合には、当該方法により行うものとします。
- 9) 公告  
(a) 委託会社が受益者に対してする公告は、電子公告の方法により行い、次のアドレスに掲載します。  
<https://www.ssga.com/jp>  
(b) 上記(a)の電子公告による公告をすることができない事故その他やむを得ない事由が生じた場合の公告は、日本経済新聞に掲載します。
- 10) 関係法人との契約の更改に関する手続き等  
委託会社と販売会社との間で締結する「募集・販売等に関する契約」(別の名称で同様の権利義務を規定する契約を含みます。)は、契約期間満了3ヶ月前までに、別段の意思表示のない限り、原則として1年毎に自動的に更新されるものとします。

#### 4【受益者の権利等】

委託会社の指図に基づく行為によりファンドに生じた利益および損失は、すべて受益者に帰属します。

当ファンドの受益権は、信託の日時を異にすることにより差異が生ずることはありません。

受益者の有する主な権利は次の通りです。

##### 分配金請求権

受益者は、委託会社の決定した収益分配金を持分に応じて請求する権利を有します。

収益分配金は、原則として、税金を差し引いた後、毎計算期間終了日後1ヶ月以内の委託会社の指定する日から、販売会社において、決算日の振替機関等の振替口座簿に記載または記録されている受益者(当該収益分配金にかかる決算日以前において一部解約が行われた受益権にかかる受益者を除きます。また、当該収益分配金にかかる決算日以前に設定された受益権で取得申込代金支払い前のため販売会社の名義で記載または記録されている受益権については原則として取得申込者とし)に支払われます。

ただし、分配金自動再投資コースをお申込みの場合の収益分配金は、原則として、税金を差し引いた後、自動けいぞく投資契約に基づき、毎計算期間終了日の翌営業日に無手数料で再投資され、再投資により増加した受益権は、振替口座簿に記載または記録されます。

収益分配金は、受益者が、その支払開始日から5年間その支払いを請求しないときは、受益者はその権利を失い、当該金銭は、委託会社に帰属します。

#### 償還金請求権

受益者は、持分に応じて償還金を請求する権利を有します。

償還金は、信託終了後1ヶ月以内の委託会社の指定する日から、販売会社において、原則として、償還日の振替機関等の振替口座簿に記載または記録されている受益者(償還日以前において一部解約が行われた受益権にかかる受益者を除きます。また、当該償還日以前に設定された受益権で取得申込代金支払前のため販売会社の名義で記載または記録されている受益権については原則として取得申込者として)に支払われます。

償還金は、受益者がその支払開始日から10年間その支払いを請求しないときは、受益者はその権利を失い、当該金銭は、委託会社に帰属します。

#### 一部解約実行請求権

受益者は、自己に帰属する受益権につき、委託会社に一部解約の実行を請求することができます。詳細は、前記「第2 管理及び運営 2 換金(解約)手続等」の記載をご参照ください。

#### 書面決議における議決権

委託会社が、当ファンドの信託契約の解約または重大な約款の変更等を行おうとする場合において、受益者は、それぞれの書面決議手続きにおいて、受益権の口数に応じて議決権を有しこれを使用することができます。

#### 帳簿閲覧・謄写請求権

受益者は、委託会社に対し、その営業時間内に当ファンドの信託財産に関する帳簿書類の閲覧または謄写を請求することができます。

### 第3【ファンドの経理状況】

(1) 当ファンドの財務諸表は、「財務諸表等の用語、様式及び作成方法に関する規則」（昭和38年大蔵省令第59号）並びに同規則第2条の2の規定により、「投資信託財産の計算に関する規則」（平成12年総理府令第133号）に基づいて作成しております。

なお、財務諸表に記載している金額は、円単位で表示しております。

(2) 当ファンドは、金融商品取引法第193条の2第1項の規定に基づき、第2期計算期間（2024年11月16日から2025年11月17日まで）の財務諸表について、PwC Japan有限責任監査法人により監査を受けております。

## 1【財務諸表】

ステート・ストリートS&amp;P500インデックス・オープン

## (1)【貸借対照表】

(単位：円)

|                 | 第1期<br>(2024年11月15日現在) | 第2期<br>(2025年11月17日現在) |
|-----------------|------------------------|------------------------|
| <b>資産の部</b>     |                        |                        |
| <b>流動資産</b>     |                        |                        |
| 金銭信託            | 13,766                 | 11,494                 |
| コール・ローン         | 1,514,581              | 1,911,874              |
| 親投資信託受益証券       | 154,696,227            | 531,973,121            |
| 未収利息            | 4                      | 22                     |
| <b>流動資産合計</b>   | <b>156,224,578</b>     | <b>533,896,511</b>     |
| <b>資産合計</b>     | <b>156,224,578</b>     | <b>533,896,511</b>     |
| <b>負債の部</b>     |                        |                        |
| <b>流動負債</b>     |                        |                        |
| 未払解約金           | 1,493,011              | 1,684,044              |
| 未払受託者報酬         | 4,664                  | 37,911                 |
| 未払委託者報酬         | 12,900                 | 105,238                |
| その他未払費用         | 10,264                 | 84,119                 |
| <b>流動負債合計</b>   | <b>1,520,839</b>       | <b>1,911,312</b>       |
| <b>負債合計</b>     | <b>1,520,839</b>       | <b>1,911,312</b>       |
| <b>純資産の部</b>    |                        |                        |
| <b>元本等</b>      |                        |                        |
| 元本              | 114,540,626            | 349,372,648            |
| 剰余金             |                        |                        |
| 期末剰余金又は期末欠損金（ ） | 40,163,113             | 182,612,551            |
| （分配準備積立金）       | 15,197,976             | 68,955,785             |
| <b>元本等合計</b>    | <b>154,703,739</b>     | <b>531,985,199</b>     |
| <b>純資産合計</b>    | <b>154,703,739</b>     | <b>531,985,199</b>     |
| <b>負債純資産合計</b>  | <b>156,224,578</b>     | <b>533,896,511</b>     |

## （２）【損益及び剰余金計算書】

（単位：円）

|   | 第1期<br>自 2024年1月11日<br>至 2024年11月15日 | 第2期<br>自 2024年11月16日<br>至 2025年11月17日 |
|---|--------------------------------------|---------------------------------------|
| 営業収益  |                                      |                                       |
| 受取利息  | 42                                   | 3,356                                 |
| 有価証券売買等損益                                     | 15,697,567                           | 70,650,994                            |
| 営業収益合計  | 15,697,609                           | 70,654,350                            |
| 営業費用  |                                      |                                       |
| 支払利息  | 2                                    | -                                     |
| 受託者報酬   | 6,190                                | 56,701                                |
| 委託者報酬   | 17,072                               | 157,377                               |
| その他費用   | 13,512                               | 125,760                               |
| 営業費用合計  | 36,776                               | 339,838                               |
| 営業利益又は営業損失（ ）                                 | 15,660,833                           | 70,314,512                            |
| 経常利益又は経常損失（ ）                                 | 15,660,833                           | 70,314,512                            |
| 当期純利益又は当期純損失（ ）                               | 15,660,833                           | 70,314,512                            |
| 一部解約に伴う当期純利益金額の分配額又は<br>一部解約に伴う当期純損失金額の分配額（ ） | 462,857                              | 5,883,228                             |
| 期首剰余金又は期首欠損金（ ）                               | -                                    | 40,163,113                            |
| 剰余金増加額又は欠損金減少額                                | 27,651,386                           | 140,551,573                           |
| 当期追加信託に伴う剰余金増加額又は<br>欠損金減少額                   | 27,651,386                           | 140,551,573                           |
| 剰余金減少額又は欠損金増加額                                | 2,686,249                            | 62,533,419                            |
| 当期一部解約に伴う剰余金減少額又は<br>欠損金増加額                   | 2,686,249                            | 62,533,419                            |
| 分配金   | -                                    | -                                     |
| 期末剰余金又は期末欠損金（ ）                               | 40,163,113                           | 182,612,551                           |

## (3) 【注記表】

## (重要な会計方針に係る事項に関する注記)

|                        |  |
|------------------------|--|
| 1 有価証券の評価基準及び評価方法      | 親投資信託受益証券<br>移動平均法に基づき、時価で評価しております。時価評価にあたっては、親投資信託受益証券の基準価額に基づいて評価しております。 |
| 2 その他財務諸表作成のための基礎となる事項 | 計算期間<br>2025年11月15日が休日のため、当計算期間は2024年11月16日から2025年11月17日までとなっております。        |

## (重要な会計上の見積りに関する注記)

| 第1期<br>(2024年11月15日現在)  | 第2期<br>(2025年11月17日現在) |
|---|------------------------|
| 当計算期間の財務諸表の作成にあたって行った会計上の見積りが翌計算期間の財務諸表に重要な影響を及ぼすリスクは識別していないため、注記を省略しております。 | 同左                     |

## (貸借対照表に関する注記)

| 区 分       | 第1期<br>(2024年11月15日現在) | 第2期<br>(2025年11月17日現在) |
|-----------|------------------------|------------------------|
| 1 期首元本額   | 1,000,000円             | 114,540,626円           |
| 期中追加設定元本額 | 130,523,262円           | 442,775,158円           |
| 期中一部解約元本額 | 16,982,636円            | 207,943,136円           |
| 2 受益権の総数  | 114,540,626口           | 349,372,648口           |

## (損益及び剰余金計算書に関する注記)

| 区 分        | 第1期<br>自 2024年1月11日<br>至 2024年11月15日   | 第2期<br>自 2024年11月16日<br>至 2025年11月17日  |
|------------|--|--|
| 1 分配金の計算過程 | 計算期間末における費用控除後の配当等収益(337,788円)、費用控除後・繰越欠損金補填後の有価証券売買等損益(14,860,188円)、収益調整金(24,965,137円)及び分配準備積立金(0円)より分配対象収益は40,163,113円(1万口当たり3,506円)ですが、基準価額の水準、市況動向等を勘案して分配を行っておりません。 | 計算期間末における費用控除後の配当等収益(3,159,015円)、費用控除後・繰越欠損金補填後の有価証券売買等損益(61,272,269円)、収益調整金(113,656,766円)及び分配準備積立金(4,524,501円)より分配対象収益は182,612,551円(1万口当たり5,226円)ですが、基準価額の水準、市況動向等を勘案して分配を行っておりません。 |

## (金融商品に関する注記)

## 金融商品の状況に関する事項

|                         |   |
|-------------------------|---|
| 1 金融商品に対する取組方針          | 当ファンドは証券投資信託として、有価証券等の金融商品への投資並びにデリバティブ取引を信託約款に定める「運用の基本方針」に基づき行っております。   |
| 2 金融商品の内容及び当該金融商品に係るリスク | 当ファンドが保有する金融商品の種類は、有価証券、コール・ローン等の金銭債権及び金銭債務であります。当ファンドが保有する有価証券の詳細は「(4) 附属明細表」に記載しております。これらは、価格変動リスク、為替変動リスク等の市場リスクに晒されております。   |
| 3 金融商品に係るリスク管理体制        | 運用部に属するポートフォリオ・マネージャーは約款に定める運用方針に加え、内部ガイドラインを作成し、徹底したリスク管理と厳格なポートフォリオ管理を行っております。また、業務部の運用評価グループは、毎月パフォーマンス分析レポートを作成し、月次収益率及び対ベンチマーク超過収益率の算出と要因分析を行っております。さらに、コンプライアンス・リスクマネジメント部では、全ファンドにおける運用ガイドライン遵守状況を運用部から離れた立場で確認しており、投資政策委員会において投資行動やパフォーマンスに関する運用の報告内容を確認するとともに、毎月末の運用ガイドライン遵守状況等の確認をしております。 |

## 金融商品の時価等に関する事項

| 区 分                   | 第1期<br>(2024年11月15日現在)  | 第2期<br>(2025年11月17日現在)  |
|-----------------------|---|---|
| 1 貸借対照表計上額、時価及びこれらの差額 | 貸借対照表計上額は時価を計上しているため、その差額はありません。  | 同左  |
| 2 金融商品の時価の算定方法        | <p>(1)有価証券及びデリバティブ取引以外の金融商品<br/>有価証券及びデリバティブ取引以外の金融商品については、短期間で決済されることから、時価は帳簿価額と近似しているため、当該金融商品の帳簿価額を時価としております。</p> <p>(2)有価証券<br/>売買目的有価証券<br/>「注記表（重要な会計方針に係る事項に関する注記）」に記載しております。</p> <p>(3)デリバティブ取引<br/>該当する事項はありません。</p> | <p>(1)有価証券及びデリバティブ取引以外の金融商品<br/>同左</p> <p>(2)有価証券<br/>売買目的有価証券<br/>同左</p> <p>(3)デリバティブ取引<br/>同左</p> |

|                           |  |    |
|---------------------------|--|----|
| 3 金融商品の時価等に関する事項についての補足説明 | 金融商品の時価の算定においては一定の前提条件等を採用しているため、異なる前提条件等によった場合、当該価額が異なることもあります。 | 同左 |
|---------------------------|--|----|

（有価証券関係に関する注記）

売買目的有価証券

（単位：円）

| 種 類       | 第1期<br>（2024年11月15日現在） | 第2期<br>（2025年11月17日現在） |
|-----------|------------------------|------------------------|
|           | 当計算期間の損益に<br>含まれた評価差額  | 当計算期間の損益に<br>含まれた評価差額  |
| 親投資信託受益証券 | 15,655,264             | 69,169,187             |
| 合計        | 15,655,264             | 69,169,187             |

（デリバティブ取引等関係に関する注記）

該当する事項はありません。

（関連当事者との取引に関する注記）

該当する事項はありません。

（1口当たり情報に関する注記）

|                           | 第1期<br>（2024年11月15日現在） | 第2期<br>（2025年11月17日現在） |
|---------------------------|------------------------|------------------------|
| 1口当たり純資産額<br>（1万口当たり純資産額） | 1.3506円<br>（13,506円）   | 1.5227円<br>（15,227円）   |

（4）【附属明細表】

第1 有価証券明細表

株式

該当する事項はありません。

株式以外の有価証券

| 種 類           | 銘 柄                    | 券面総額       | 評価額（円）      | 備考 |
|---------------|------------------------|------------|-------------|----|
| 親投資信託<br>受益証券 | 米国株式インデックス・マザー<br>ファンド | 60,927,836 | 531,973,121 |    |
| 合 計           |                        | 60,927,836 | 531,973,121 |    |

（注）親投資信託受益証券における券面総額は、証券数です。

第2 信用取引契約残高明細表

該当する事項はありません。

第3 デリバティブ取引及び為替予約取引の契約額等及び時価の状況表

該当する事項はありません。

<参考>

当ファンドは「米国株式インデックス・マザーファンド」受益証券を主要投資対象としており、貸借対照表の資産の部に計上された「親投資信託受益証券」は、すべて同親投資信託の受益証券であります。

なお、同親投資信託の状況は次の通りであります。

「米国株式インデックス・マザーファンド」の状況

以下に記載した情報は監査の対象外であります。

(1) 貸借対照表

(単位：円)

| 区 分         | 注記<br>番号 | (2024年11月15日現在) | (2025年11月17日現在) |
|-------------|----------|-----------------|-----------------|
|             |          | 金 額             | 金 額             |
| 資産の部        |          |                 |                 |
| 流動資産        |          |                 |                 |
| 預金          |          | 2,203,222,399   | 2,092,502,227   |
| 金銭信託        |          | 23,863,571      | 15,883,666      |
| コール・ローン     |          | 2,625,613,006   | 2,641,936,712   |
| 株式          |          | 124,730,700,031 | 168,961,382,952 |
| 投資証券        |          | 2,579,800,770   | 2,990,155,335   |
| 派生商品評価勘定    |          | 292,514,285     | 48,003,660      |
| 未収配当金       |          | 92,710,699      | 126,657,093     |
| 未収利息        |          | 7,912           | 30,896          |
| 差入委託証拠金     |          | 928,805,205     | 445,885,207     |
| 流動資産合計      |          | 133,477,237,878 | 177,322,437,748 |
| 資産合計        |          | 133,477,237,878 | 177,322,437,748 |
| 負債の部        |          |                 |                 |
| 流動負債        |          |                 |                 |
| 派生商品評価勘定    |          | 851,175         | 20,653,124      |
| 未払解約金       |          | 93,897,000      | 197,884,000     |
| 流動負債合計      |          | 94,748,175      | 218,537,124     |
| 負債合計        |          | 94,748,175      | 218,537,124     |
| 純資産の部       |          |                 |                 |
| 元本等         |          |                 |                 |
| 元本          | 1        | 17,242,771,827  | 20,284,075,324  |
| 剰余金         |          |                 |                 |
| 剰余金又は欠損金( ) |          | 116,139,717,876 | 156,819,825,300 |
| 元本等合計       |          | 133,382,489,703 | 177,103,900,624 |
| 純資産合計       |          | 133,382,489,703 | 177,103,900,624 |
| 負債純資産合計     |          | 133,477,237,878 | 177,322,437,748 |

(注) 親投資信託の計算期間は、原則として、毎年3月11日から、翌年3月10日までであります。

(2) 注記表

(重要な会計方針に係る事項に関する注記)

|                   |   |
|-------------------|---|
| 1 有価証券の評価基準及び評価方法 | 株式、投資証券<br>移動平均法に基づき、原則として時価で評価しております。時価評価にあたっては、金融商品取引所又は店頭市場における計算期間末日の最終相場（最終相場のないものについては、それに準ずる価額）、又は金融商品取引業者等から提示される気配相場に基づいて評価しております。 |
|-------------------|---|

|                        |  |
|------------------------|--|
| 2 デリバティブ等の評価基準及び評価方法   | <p>先物取引</p> <p>外国先物の評価においては、個別法に基づき、原則として計算期間末日に知りうる直近の日の主たる取引所の発表する清算値段又は最終相場で評価しております。2つ以上の取引所に上場されていて、かつ当該取引所相互間で反対売買が可能な先物取引については、取引量等を勘案して評価を行う取引所を決定しております。</p> <p>為替予約取引</p> <p>個別法に基づき、原則として時価で評価しております。時価評価にあたっては、原則として計算期間末日の対顧客先物売買相場において為替予約の受渡日の仲値が発表されている場合には当該仲値、受渡日の仲値が発表されていない場合には発表されている受渡日に最も近い前後二つの日の仲値をもとに計算しております。</p> |
| 3 収益及び費用の計上基準          | <p>受取配当金</p> <p>原則として、株式及び投資証券の配当落ち日において、その金額が確定している場合には当該金額、未だ確定していない場合には予想配当金額を計上しております。</p>   |
| 4 その他財務諸表作成のための基礎となる事項 | <p>外貨建取引等の処理基準</p> <p>外貨建取引については、「投資信託財産の計算に関する規則」（平成12年総理府令第133号）第60条に基づき、取引発生時の外国通貨の額をもって記録する方法を採用しております。但し、同第61条に基づき、外国通貨の売却時において、当該外国通貨に加えて、外貨建資産等の外貨基金勘定及び外貨建各損益勘定の前日の外貨建純資産額に対する当該売却外国通貨の割合相当額を当該外国通貨の売却時の外国為替相場等で円換算し、前日の外貨基金勘定に対する円換算した外貨基金勘定の割合相当の邦貨建資産等の外国投資勘定と、円換算した外貨基金勘定を相殺した差額を為替差損益とする計理処理を採用しております。</p>                      |

## （重要な会計上の見積りに関する注記）

| （2024年11月15日現在）  | （2025年11月17日現在） |
|--|-----------------|
| <p>当計算期間の財務諸表の作成にあたって行った会計上の見積りが翌計算期間の財務諸表に重要な影響を及ぼすリスクは識別していないため、注記を省略しております。</p> | 同左              |

## （貸借対照表に関する注記）

| 区 分       | （2024年11月15日現在） | （2025年11月17日現在） |
|-----------|-----------------|-----------------|
| 1 期首元本額   | 15,411,155,643円 | 17,242,771,827円 |
| 期中追加設定元本額 | 3,130,422,564円  | 4,273,857,605円  |
| 期中一部解約元本額 | 1,298,806,380円  | 1,232,554,108円  |

|  |                                |                                |
|--|--------------------------------|--------------------------------|
| 元本の内訳  |                                |                                |
| ファンド名  |                                |                                |
| 欧米株式インデックス・ファンドV<br>A < 適格機関投資家限定 >                | 44,666,643円                    | 31,834,601円                    |
| 世界分散ファンドV A 2 5 A < 適格<br>機関投資家限定 >                | 145,803,823円                   | 112,392,863円                   |
| 米国株式インデックス・ファンド2<br>< 適格機関投資家限定 >                  | 403,579,379円                   | 330,629,341円                   |
| 米国株式インデックス・ファンド/<br>為替ヘッジ付き < 適格機関投資家限<br>定 >      | 169,187,588円                   | 132,678,033円                   |
| 米国株式インデックス・ファンド<br>ステート・ストリートS&P500イン<br>デックス・オープン | 16,459,536,433円<br>19,997,961円 | 19,615,612,650円<br>60,927,836円 |
| 計  | 17,242,771,827円                | 20,284,075,324円                |
| 2 受益権の総数   | 17,242,771,827口                | 20,284,075,324口                |

## (金融商品に関する注記)

## 金融商品の状況に関する事項

|                                 |  |
|---------------------------------|--|
| 1 金融商品に対する取組<br>方針              | 当ファンドは証券投資信託として、有価証券等の金融商品への投資並びにデリバティブ取引を信託約款に定める「運用の基本方針」に基づき行っております。  |
| 2 金融商品の内容及び当<br>該金融商品に係るリス<br>ク | <p>当ファンドが保有する金融商品の種類は、有価証券、デリバティブ取引、コール・ローン等の金銭債権及び金銭債務であります。当ファンドが保有する有価証券の詳細は「(3) 附属明細表」に記載しております。これらは、価格変動リスク、為替変動リスク等の市場リスクに晒されております。</p> <p>デリバティブ取引には、株価指数先物取引、為替予約取引があり、株価指数先物取引はファンド資金の流出入等に伴う組入比率やキャッシュ・ポジションの調整、現物資産の流動性や取引コスト等を勘案した場合の代替など、効率的な運用に資する目的として、また為替予約取引は保有外貨建資産の売却代金、償還金、配当金等の受取りまたは支払い目的に関連して利用しております。これらは、それぞれの取引種類により、株価変動リスク、為替変動リスク等の市場リスク及びカウンターパーティーリスク等の信用リスクに晒されております。</p> |

|                  |   |
|------------------|---|
| 3 金融商品に係るリスク管理体制 | 運用部に属するポートフォリオ・マネージャーは約款に定める運用方針に加え、内部ガイドラインを作成し、徹底したリスク管理と厳格なポートフォリオ管理を行っております。また、業務部の運用評価グループは、毎月パフォーマンス分析レポートを作成し、月次収益率及び対ベンチマーク超過収益率の算出と要因分析を行っております。さらに、コンプライアンス・リスクマネジメント部では、全ファンドにおける運用ガイドライン遵守状況を運用部から離れた立場で確認しており、投資政策委員会において投資行動やパフォーマンスに関する運用の報告内容を確認するとともに、毎月末の運用ガイドライン遵守状況等の確認をしております。 |
|------------------|---|

## 金融商品の時価等に関する事項

| 区 分                       | （2024年11月15日現在）  | （2025年11月17日現在）   |
|---------------------------|--|---|
| 1 貸借対照表計上額、時価及びこれらの差額     | 貸借対照表計上額は時価を計上しているため、その差額はありません。   | 同左  |
| 2 金融商品の時価の算定方法            | <p>(1)有価証券及びデリバティブ取引以外の金融商品<br/>有価証券及びデリバティブ取引以外の金融商品については、短期間で決済されることから、時価は帳簿価額と近似しているため、当該金融商品の帳簿価額を時価としております。</p> <p>(2)有価証券<br/>売買目的有価証券<br/>「注記表（重要な会計方針に係る事項に関する注記）」に記載しております。</p> <p>(3)デリバティブ取引<br/>「注記表（デリバティブ取引等関係に関する注記）」に記載しております。</p> | <p>(1)有価証券及びデリバティブ取引以外の金融商品<br/>同左</p> <p>(2)有価証券<br/>売買目的有価証券<br/>同左</p> <p>(3)デリバティブ取引<br/>同左</p> |
| 3 金融商品の時価等に関する事項についての補足説明 | <p>金融商品の時価の算定においては一定の前提条件等を採用しているため、異なる前提条件等による場合、当該価額が異なることもあります。</p> <p>「注記表（デリバティブ取引等関係に関する注記）」におけるデリバティブ取引に関する契約額等については、その金額自体がデリバティブ取引に係る市場リスクを示すものではありません。</p>   | 同左  |

(有価証券関係に関する注記)

売買目的有価証券

（単位：円）

| 種 類  | （2024年11月15日現在）     | （2025年11月17日現在）     |
|------|---------------------|---------------------|
|      | 当期間の損益に<br>含まれた評価差額 | 当期間の損益に<br>含まれた評価差額 |
| 株式   | 16,600,922,256      | 24,454,667,528      |
| 投資証券 | 157,250,547         | 105,164,781         |
| 合計   | 16,758,172,803      | 24,349,502,747      |

（注）「当期間」とは当親投資信託の計算期間の開始日から本報告書における開示対象ファンドの期末日までを指しております。

（デリバティブ取引等関係に関する注記）

取引の時価等に関する事項

株式関連

（単位：円）

| 区 分  | 種 類                            | （2024年11月15日現在） |  |               |             |
|------|--------------------------------|-----------------|--|---------------|-------------|
|      |                                | 契 約 額 等         |  | 時 価           | 評 価 損 益     |
|      |                                | うち1年超           |  |               |             |
| 市場取引 | 株価指数先物取引<br>買建<br>MINI S&P 500 | 5,913,685,116   |  | 6,141,468,161 | 227,783,045 |
|      | 合 計                            | 5,913,685,116   |  | 6,141,468,161 | 227,783,045 |

（単位：円）

| 区 分  | 種 類                            | （2025年11月17日現在） |  |               |           |
|------|--------------------------------|-----------------|--|---------------|-----------|
|      |                                | 契 約 額 等         |  | 時 価           | 評 価 損 益   |
|      |                                | うち1年超           |  |               |           |
| 市場取引 | 株価指数先物取引<br>買建<br>MINI S&P 500 | 5,060,235,765   |  | 5,068,430,281 | 8,194,516 |
|      | 合 計                            | 5,060,235,765   |  | 5,068,430,281 | 8,194,516 |

（注）1．時価の算定方法

株価指数先物取引の時価については、以下のように評価しております。

原則として知りうる直近の日の主たる取引所の発表する清算値段又は最終相場で評価しております。

このような時価が発表されていない場合には、最も近い最終相場や気配値等、原則に準ずる方法で評価しております。

- 2．株価指数先物取引の残高は、契約額ベースで表示しております。
- 3．契約額等には手数料相当額を含んでおりません。また契約額等及び時価の邦貨換算は対顧客電信売買相場の仲値で行っており、換算において円未満の端数は切り捨てております。
- 4．契約額等及び時価の合計欄の金額は、各々の合計金額であります。
- 5．ヘッジ会計が適用されているデリバティブ取引はありません。

通貨関連

（単位：円）

| 区 分 | 種 類 | （2024年11月15日現在） |  |     |         |
|-----|-----|-----------------|--|-----|---------|
|     |     | 契 約 額 等         |  | 時 価 | 評 価 損 益 |
|     |     | うち1年超           |  |     |         |

|                   |              |               |  |               |            |
|-------------------|--------------|---------------|--|---------------|------------|
| 市場取引<br>以外の取<br>引 | 為替予約取引<br>買建 |               |  |               |            |
|                   | アメリカ・ドル      | 2,708,041,828 |  | 2,772,765,226 | 64,723,398 |
|                   | 売建           |               |  |               |            |
|                   | アメリカ・ドル      | 80,426,947    |  | 81,270,280    | 843,333    |
|                   | 合 計          | 2,788,468,775 |  | 2,854,035,506 | 63,880,065 |

(単位：円)

| 区 分               | 種 類          | (2025年11月17日現在) |     |               |            |
|-------------------|--------------|-----------------|-----|---------------|------------|
|                   |              | 契 約 額 等         | 時 価 | 評 価 損 益       |            |
|                   |              |                 |     |               | うち1年超      |
| 市場取引<br>以外の取<br>引 | 為替予約取引<br>買建 |                 |     |               |            |
|                   | アメリカ・ドル      | 2,666,065,677   |     | 2,684,974,300 | 18,908,623 |
|                   | 売建           |                 |     |               |            |
|                   | アメリカ・ドル      | 293,638,197     |     | 293,390,800   | 247,397    |
|                   | 合 計          | 2,959,703,874   |     | 2,978,365,100 | 19,156,020 |

## (注) 1 . 時価の算定方法

(1) 対顧客先物売買相場の仲値が発表されている外貨については、以下のように評価しております。

為替予約の受渡日の対顧客先物売買相場の仲値が発表されている場合は、当該為替予約は当該仲値で評価しております。

為替予約の受渡日の対顧客先物売買相場の仲値が発表されていない場合は、以下の方法によっております。

- ・ 為替予約の受渡日を超える対顧客先物売買相場が発表されている場合には、発表されている先物相場のうち当該日に最も近い前後二つの先物相場の仲値をもとに計算しております。
- ・ 為替予約の受渡日を超える対顧客先物売買相場が発表されていない場合には、当該日に最も近い発表されている対顧客先物売買相場の仲値を用いております。

(2) 対顧客先物売買相場の仲値が発表されていない外貨については、対顧客電信売買相場の仲値で評価しております。

(3) 上記の算定方法にて、適正な時価と認定できない事由が認められた場合は、投資信託委託会社が忠実義務に基づいて合理的な事由をもって時価と認められた価額で評価しております。

- 2 . 換算において円未満の端数は切り捨てております。
- 3 . 契約額等及び時価の合計欄の金額は、各々の合計金額であります。
- 4 . ヘッジ会計が適用されているデリバティブ取引はありません。

## (関連当事者との取引に関する注記)

該当する事項はありません。

## (1口当たり情報に関する注記)

|              | (2024年11月15日現在) | (2025年11月17日現在) |
|--------------|-----------------|-----------------|
| 1口当たり純資産額    | 7.7356円         | 8.7312円         |
| (1万口当たり純資産額) | (77,356円)       | (87,312円)       |

## (3) 附属明細表

## 第1 有価証券明細表

## 株式

| 通 貨 | 銘 柄 | 株 数 | 評 価 額 |     | 備 考 |
|-----|-----|-----|-------|-----|-----|
|     |     |     | 単 価   | 金 額 |     |
|     |     |     |       |     |     |

|                            |                            |        |              |              |  |
|----------------------------|----------------------------|--------|--------------|--------------|--|
| アメリカ・ドル                    | QNITY ELECTRONICS INC      | 4,013  | 83.48        | 335,005.24   |  |
|                            | APA CORPORATION            | 6,754  | 24.79        | 167,431.66   |  |
|                            | BAKER HUGHES COMPANY       | 19,063 | 48.73        | 928,939.99   |  |
|                            | CHEVRON CORPORATION        | 37,270 | 157.62       | 5,874,497.40 |  |
|                            | CONOCOPHILLIPS             | 24,216 | 91.37        | 2,212,615.92 |  |
|                            | COTERRA ENERGY INC         | 14,709 | 26.34        | 387,435.06   |  |
|                            | DEVON ENERGY CORPORATION   | 12,397 | 35.84        | 444,308.48   |  |
|                            | DIAMONDBACK ENERGY         | 3,612  | 149.20       | 538,910.40   |  |
|                            | EOG RESOURCES INC          | 10,554 | 110.40       | 1,165,161.60 |  |
|                            | EQT CORP                   | 12,080 | 59.90        | 723,592.00   |  |
|                            | EXPAND ENERGY CORPORATION  | 4,600  | 117.28       | 539,488.00   |  |
|                            | EXXON MOBIL CORPORATION    | 82,594 | 119.29       | 9,852,638.26 |  |
|                            | HALLIBURTON CO             | 16,385 | 27.30        | 447,310.50   |  |
|                            | KINDER MORGAN INC          | 37,907 | 27.42        | 1,039,409.94 |  |
|                            | MARATHON PETROLEUM CORP    | 5,969  | 199.98       | 1,193,680.62 |  |
|                            | OCCIDENTAL PETROLEUM       | 13,918 | 42.76        | 595,133.68   |  |
|                            | ONEOK INC NEW              | 12,210 | 70.49        | 860,682.90   |  |
|                            | PHILLIPS 66                | 7,819  | 142.32       | 1,112,800.08 |  |
|                            | SLB LTD                    | 28,760 | 36.94        | 1,062,394.40 |  |
|                            | TARGA RESOURCES CORP       | 4,150  | 173.10       | 718,365.00   |  |
|                            | TEXAS PACIFIC LAND CORP    | 370    | 1,022.65     | 378,380.50   |  |
|                            | VALERO ENERGY CORP         | 6,030  | 181.76       | 1,096,012.80 |  |
|                            | WILLIAMS COS               | 23,669 | 60.99        | 1,443,572.31 |  |
|                            | AIR PRODUCTS & CHEMICALS   | 4,292  | 259.34       | 1,113,087.28 |  |
|                            | ALBEMARLE CORP             | 2,325  | 115.14       | 267,700.50   |  |
|                            | AMCOR PLC                  | 44,728 | 8.48         | 379,293.44   |  |
|                            | AVERY DENNISON CORP        | 1,523  | 172.91       | 263,341.93   |  |
|                            | BALL CORPORATION           | 5,648  | 47.60        | 268,844.80   |  |
|                            | CF INDUSTRIES HOLDINGS INC | 3,268  | 85.04        | 277,910.72   |  |
|                            | CORTEVA INC                | 13,055 | 66.00        | 861,630.00   |  |
|                            | DOW INC                    | 13,725 | 22.93        | 314,714.25   |  |
|                            | DUPONT DE NEMOURS INC      | 8,026  | 39.71        | 318,712.46   |  |
|                            | ECOLAB INC                 | 4,909  | 258.58       | 1,269,369.22 |  |
|                            | FREEPORT MCMORAN INC       | 27,600 | 40.16        | 1,108,416.00 |  |
|                            | INT'L FLAVORS FRAGRANCES   | 4,999  | 65.88        | 329,334.12   |  |
|                            | INT'L PAPER CO             | 10,256 | 37.35        | 383,061.60   |  |
|                            | LINDE PLC                  | 9,076  | 423.39       | 3,842,687.64 |  |
|                            | LYONDELLBASELL INDU CL A   | 4,887  | 45.30        | 221,381.10   |  |
|                            | MARTIN MARIETTA MATERIALS  | 1,153  | 596.44       | 687,695.32   |  |
|                            | MOSAIC CO/THE              | 5,987  | 26.05        | 155,961.35   |  |
| NEWMONT CORPORATION        | 21,353                     | 87.80  | 1,874,793.40 |              |  |
| NUCOR CORP                 | 4,421                      | 147.78 | 653,335.38   |              |  |
| PACKAGING CORP OF AMERICA  | 1,783                      | 197.22 | 351,643.26   |              |  |
| PPG INDUSTRIES             | 4,348                      | 97.03  | 421,886.44   |              |  |
| SHERWIN-WILLIAMS CO        | 4,493                      | 332.18 | 1,492,484.74 |              |  |
| SMURFIT WESTROCK PLC       | 10,175                     | 34.29  | 348,900.75   |              |  |
| SOLSTICE ADV MATERIALS INC | 3,087                      | 43.56  | 134,469.72   |              |  |

|                                   |        |        |              |  |
|-----------------------------------|--------|--------|--------------|--|
| STEEL DYNAMICS INC                | 2,700  | 155.41 | 419,607.00   |  |
| VULCAN MATERIALS CO               | 2,571  | 280.58 | 721,371.18   |  |
| 3M CO                             | 10,322 | 167.58 | 1,729,760.76 |  |
| ALLEGION PLC W/I                  | 1,626  | 161.25 | 262,192.50   |  |
| AMETEK INC                        | 4,480  | 193.36 | 866,252.80   |  |
| AXON ENTERPRISE INC               | 1,520  | 554.37 | 842,642.40   |  |
| BOEING CO                         | 14,594 | 194.52 | 2,838,824.88 |  |
| BUILDERS FIRSTSOURCE INC          | 2,100  | 103.44 | 217,224.00   |  |
| CARRIER GLOBAL CORP               | 15,483 | 54.10  | 837,630.30   |  |
| CATERPILLAR                       | 9,073  | 554.03 | 5,026,714.19 |  |
| CUMMINS ENGINE CO                 | 2,645  | 462.61 | 1,223,603.45 |  |
| DEERE & CO                        | 4,876  | 476.23 | 2,322,097.48 |  |
| DOVER CORP                        | 2,666  | 183.12 | 488,197.92   |  |
| EATON CORP PLC                    | 7,536  | 352.39 | 2,655,611.04 |  |
| EMCOR GROUP INC                   | 870    | 619.86 | 539,278.20   |  |
| EMERSON ELECTRIC CO               | 10,904 | 127.58 | 1,391,132.32 |  |
| FASTENAL CO                       | 22,286 | 40.45  | 901,468.70   |  |
| FORTIVE CORPORATION               | 6,444  | 51.59  | 332,445.96   |  |
| GE AEROSPACE                      | 20,480 | 304.82 | 6,242,713.60 |  |
| GE VERNOVA INC                    | 5,270  | 578.31 | 3,047,693.70 |  |
| GENERAC HOLDINGS INC              | 1,147  | 151.21 | 173,437.87   |  |
| GENERAL DYNAMICS CORP             | 4,892  | 344.25 | 1,684,071.00 |  |
| GRAINGER (WW)                     | 854    | 926.21 | 790,983.34   |  |
| HONEYWELL INTERNATIONAL INC       | 12,351 | 199.04 | 2,458,343.04 |  |
| HOWMET AEROSPACE INC              | 7,834  | 203.29 | 1,592,573.86 |  |
| HUBBELL INC                       | 1,010  | 432.82 | 437,148.20   |  |
| HUNTINGTON INGALLS IND            | 722    | 313.97 | 226,686.34   |  |
| IDEX CORP                         | 1,480  | 164.49 | 243,445.20   |  |
| ILLINOIS TOOL WORKS               | 5,097  | 243.97 | 1,243,515.09 |  |
| INGERSOLL-RAND INC                | 6,983  | 75.47  | 527,007.01   |  |
| JOHNSON CONTROLS<br>INTERNATIONAL | 12,631 | 118.72 | 1,499,552.32 |  |
| L3HARRIS TECHNOLOGIES INC         | 3,588  | 289.39 | 1,038,331.32 |  |
| LENNOX INTERNATIONAL              | 620    | 471.50 | 292,330.00   |  |
| LOCKHEED MARTIN CORPORATION       | 3,998  | 465.77 | 1,862,148.46 |  |
| MASCO CORP                        | 4,038  | 60.75  | 245,308.50   |  |
| NORDSON CORP                      | 1,040  | 230.27 | 239,480.80   |  |
| NORTHROP GRUMMAN CORP             | 2,598  | 558.00 | 1,449,684.00 |  |
| OTIS WORLDWIDE CORP               | 7,630  | 88.77  | 677,315.10   |  |
| PACCAR INC                        | 10,140 | 95.59  | 969,282.60   |  |
| PARKER HANNIFIN CORP              | 2,478  | 831.95 | 2,061,572.10 |  |
| PENTAIR PLC                       | 3,182  | 104.33 | 331,978.06   |  |
| QUANTA SERVICES INC               | 2,882  | 429.30 | 1,237,242.60 |  |
| ROCKWELL AUTOMATION INC           | 2,168  | 377.13 | 817,617.84   |  |
| RTX CORP                          | 25,903 | 175.57 | 4,547,789.71 |  |
| SMITH (A.O.) CORP                 | 2,112  | 64.74  | 136,730.88   |  |
| SNAP-ON                           | 983    | 329.98 | 324,370.34   |  |

|                                |        |          |               |  |
|--------------------------------|--------|----------|---------------|--|
| STANLEY BLACK & DECKER INC     | 2,931  | 65.65    | 192,420.15    |  |
| TEXTRON                        | 3,331  | 80.72    | 268,878.32    |  |
| TRANE TECHNOLOGIES PLC         | 4,306  | 418.16   | 1,800,596.96  |  |
| TRANSDIGM GROUP INC            | 1,096  | 1,340.60 | 1,469,297.60  |  |
| UNITED RENTALS INC             | 1,248  | 834.03   | 1,040,869.44  |  |
| WABTEC CORPORATION             | 3,284  | 203.92   | 669,673.28    |  |
| XYLEM INC                      | 4,669  | 142.73   | 666,406.37    |  |
| AUTOMATIC DATA PROCESS         | 7,885  | 253.09   | 1,995,614.65  |  |
| BROADRIDGE FINANCIAL SOLUTIONS | 2,279  | 226.06   | 515,190.74    |  |
| CINTAS CORP                    | 6,652  | 186.72   | 1,242,061.44  |  |
| COPART INC                     | 17,252 | 41.08    | 708,712.16    |  |
| DAYFORCE INC                   | 3,099  | 69.00    | 213,831.00    |  |
| EQUIFAX INC                    | 2,404  | 207.15   | 497,988.60    |  |
| JACOBS SOLUTIONS INC           | 2,304  | 154.41   | 355,760.64    |  |
| LEIDOS HOLDINGS INC            | 2,521  | 191.41   | 482,544.61    |  |
| PAYCHEX INC                    | 6,326  | 112.10   | 709,144.60    |  |
| PAYCOM SOFTWARE INC            | 964    | 166.12   | 160,139.68    |  |
| REPUBLIC SERVICES INC          | 3,974  | 209.80   | 833,745.20    |  |
| ROLLINS                        | 5,324  | 58.22    | 309,963.28    |  |
| VERALTO CORP                   | 4,774  | 98.78    | 471,575.72    |  |
| VERISK ANALYTICS INC           | 2,750  | 215.84   | 593,560.00    |  |
| WASTE MANAGEMENT (NEW)         | 7,180  | 209.17   | 1,501,840.60  |  |
| C.H. ROBINSON WORLDWIDE INC    | 2,273  | 152.80   | 347,314.40    |  |
| CSX CORP                       | 36,228 | 34.90    | 1,264,357.20  |  |
| DELTA AIR LINES INC            | 12,551 | 58.41    | 733,103.91    |  |
| EXPEDITORS INTL WASH INC       | 2,603  | 138.42   | 360,307.26    |  |
| FEDEX CORP                     | 4,195  | 267.56   | 1,122,414.20  |  |
| HUNT (JB) TRANSPRT SVCS INC    | 1,442  | 162.81   | 234,772.02    |  |
| NORFOLK SOUTHERN CORP          | 4,344  | 283.98   | 1,233,609.12  |  |
| OLD DOMINION FREIGHT LINE      | 3,526  | 132.29   | 466,454.54    |  |
| SOUTHWEST AIRLINES CO          | 10,157 | 32.82    | 333,352.74    |  |
| UBER TECHNOLOGIES INC          | 40,400 | 91.62    | 3,701,448.00  |  |
| UNION PACIFIC CORP             | 11,479 | 223.02   | 2,560,046.58  |  |
| UNITED AIRLINES HOLDINGS INC   | 6,212  | 95.03    | 590,326.36    |  |
| UNITED PARCEL SERVICE -CL B    | 14,233 | 95.98    | 1,366,083.34  |  |
| APTIV PLC                      | 4,197  | 78.91    | 331,185.27    |  |
| FORD MOTOR COMPANY             | 74,992 | 13.19    | 989,144.48    |  |
| GENERAL MOTORS CO              | 18,702 | 70.52    | 1,318,865.04  |  |
| TESLA INC                      | 54,321 | 404.35   | 21,964,696.35 |  |
| DECKERS OUTDOOR CORP           | 2,900  | 82.82    | 240,178.00    |  |
| DR HORTON INC                  | 5,324  | 142.43   | 758,297.32    |  |
| GARMIN LTD                     | 3,135  | 194.13   | 608,597.55    |  |
| HASBRO INC                     | 2,522  | 77.71    | 195,984.62    |  |
| LENNAR CORP-CL A               | 4,398  | 121.11   | 532,641.78    |  |
| LULULEMON ATHLETICA INC        | 2,130  | 170.68   | 363,548.40    |  |
| MOHAWK INDUSTRIES INC          | 1,016  | 106.96   | 108,671.36    |  |

|                                       |         |          |               |  |
|---------------------------------------|---------|----------|---------------|--|
| NIKE B                                | 22,963  | 64.17    | 1,473,535.71  |  |
| NVR INC                               | 56      | 7,271.89 | 407,225.84    |  |
| PULTE GROUP INC                       | 3,766   | 118.37   | 445,781.42    |  |
| RALPH LAUREN CORP                     | 729     | 331.48   | 241,648.92    |  |
| TAPESTRY INC                          | 3,955   | 101.41   | 401,076.55    |  |
| AIRBNB INC-CLASS A                    | 8,300   | 122.02   | 1,012,766.00  |  |
| BOOKING HOLDINGS INC                  | 628     | 5,048.01 | 3,170,150.28  |  |
| CARNIVAL CORP                         | 21,013  | 26.02    | 546,758.26    |  |
| CHIPOTLE MEXICAN GRILL INC            | 25,800  | 31.57    | 814,506.00    |  |
| DARDEN RESTAURANTS                    | 2,243   | 173.83   | 389,900.69    |  |
| DOMINO'S PIZZA INC                    | 652     | 410.16   | 267,424.32    |  |
| DOORDASH INC - A                      | 7,200   | 206.96   | 1,490,112.00  |  |
| EXPEDIA GROUP INC                     | 2,295   | 264.66   | 607,394.70    |  |
| HILTON WORLDWIDE HOLDINGS<br>INC      | 4,593   | 269.67   | 1,238,594.31  |  |
| LAS VEGAS SANDS CORP                  | 6,035   | 65.38    | 394,568.30    |  |
| MARRIOTT INT'L A                      | 4,370   | 285.72   | 1,248,596.40  |  |
| MCDONALD'S CORP                       | 13,818  | 307.03   | 4,242,540.54  |  |
| MGM RESORTS INTERNATIONAL             | 4,118   | 32.47    | 133,711.46    |  |
| NORWEGIAN CRUISE LINE<br>HOLDINGS LTD | 8,758   | 18.29    | 160,183.82    |  |
| ROYAL CARIBBEAN CRUISES LTD           | 4,894   | 252.87   | 1,237,545.78  |  |
| STARBUCKS CORP                        | 21,972  | 84.78    | 1,862,786.16  |  |
| WYNN RESORTS LTD                      | 1,610   | 120.73   | 194,375.30    |  |
| YUM! BRANDS INC                       | 5,336   | 149.02   | 795,170.72    |  |
| ALPHABET INC-CL A                     | 112,620 | 276.41   | 31,129,294.20 |  |
| ALPHABET INC-CL C                     | 90,440  | 276.98   | 25,050,071.20 |  |
| CHARTER COMMUNICATION-A               | 1,811   | 203.10   | 367,814.10    |  |
| COMCAST CORP-CL A                     | 71,384  | 27.51    | 1,963,773.84  |  |
| DISCOVERY INC-W/T                     | 47,939  | 23.03    | 1,104,035.17  |  |
| DISNEY (WALT) CO NEW                  | 34,810  | 105.80   | 3,682,898.00  |  |
| ELECTRONIC ARTS                       | 4,389   | 201.06   | 882,452.34    |  |
| FOX CORP                              | 2,460   | 58.46    | 143,811.60    |  |
| FOX CORPORATION-CLASS A               | 3,938   | 64.84    | 255,339.92    |  |
| INTERPUBLIC GROUP OF COS              | 6,992   | 24.79    | 173,331.68    |  |
| LIVE NATION ENTERTAINMENT IN          | 3,073   | 135.86   | 417,497.78    |  |
| MATCH GROUP INC                       | 4,624   | 32.28    | 149,262.72    |  |
| META PLATFORMS INC-A                  | 41,984  | 609.46   | 25,587,568.64 |  |
| NETFLIX INC                           | 8,229   | 1,112.17 | 9,152,046.93  |  |
| NEWS CORP - CLASS A                   | 7,086   | 26.15    | 185,298.90    |  |
| NEWS CORP - CLASS B                   | 2,100   | 29.56    | 62,076.00     |  |
| OMNICOM GROUP                         | 3,665   | 72.23    | 264,722.95    |  |
| PARAMOUNT SKYDANCE CORP               | 5,909   | 15.68    | 92,653.12     |  |
| TAKE-TWO INTERACTIVE SOFTWARE         | 3,383   | 235.03   | 795,106.49    |  |
| TKO GROUP HOLDINGS INC                | 1,300   | 184.09   | 239,317.00    |  |
| TRADE DESK INC/THE -CLASS A           | 8,600   | 41.93    | 360,598.00    |  |
| AMAZON COM INC                        | 187,824 | 234.69   | 44,080,414.56 |  |

|  |        |          |              |  |
|--|--------|----------|--------------|--|
| AUTOZONE INC                           | 324    | 3,856.87 | 1,249,625.88 |  |
| BEST BUY COMPANY INC                   | 3,824  | 75.72    | 289,553.28   |  |
| EBAY INC                               | 9,013  | 83.85    | 755,740.05   |  |
| GENUINE PARTS CO                       | 2,672  | 127.26   | 340,038.72   |  |
| HOME DEPOT                             | 19,265 | 362.36   | 6,980,865.40 |  |
| LKQ CORP                               | 4,698  | 30.55    | 143,523.90   |  |
| LOWE'S COMPANIES                       | 10,872 | 227.85   | 2,477,185.20 |  |
| O'REILLY AUTOMOTIVE INC                | 16,445 | 98.80    | 1,624,766.00 |  |
| POOL CORP                              | 639    | 242.32   | 154,842.48   |  |
| ROSS STORES INC                        | 6,356  | 160.58   | 1,020,646.48 |  |
| TJX COMPANIES INC                      | 21,638 | 146.08   | 3,160,879.04 |  |
| TRACTOR SUPPLY COMPANY                 | 10,240 | 55.42    | 567,500.80   |  |
| ULTA BEAUTY INC                        | 870    | 529.34   | 460,525.80   |  |
| WILLIAMS-SONOMA INC                    | 2,400  | 182.24   | 437,376.00   |  |
| COSTCO WHOLESALE CORP                  | 8,586  | 922.98   | 7,924,706.28 |  |
| DOLLAR GENERAL CORP                    | 4,226  | 104.30   | 440,771.80   |  |
| DOLLAR TREE INC                        | 3,845  | 104.75   | 402,763.75   |  |
| KROGER CO                              | 11,778 | 66.71    | 785,710.38   |  |
| SYSCO CORP                             | 9,151  | 74.71    | 683,671.21   |  |
| TARGET CORP                            | 8,766  | 89.90    | 788,063.40   |  |
| WALMART INC                            | 84,977 | 102.48   | 8,708,442.96 |  |
| ALTRIA GROUP INC                       | 32,540 | 58.19    | 1,893,502.60 |  |
| ARCHER-DANIELS-MIDLAND                 | 9,288  | 58.61    | 544,369.68   |  |
| BROWN-FORMAN CORP-CLASS B              | 3,335  | 27.87    | 92,946.45    |  |
| BUNGE GLOBAL SA                        | 2,700  | 96.01    | 259,227.00   |  |
| COCA-COLA CO                           | 75,002 | 71.16    | 5,337,142.32 |  |
| CONAGRA BRANDS INC                     | 9,327  | 17.45    | 162,756.15   |  |
| CONSTELLATION BRANDS INC-A             | 2,903  | 129.16   | 374,951.48   |  |
| GENERAL MILLS                          | 10,342 | 47.41    | 490,314.22   |  |
| HORMEL FOODS CORP                      | 5,282  | 22.64    | 119,584.48   |  |
| JM SMUCKER CO                          | 2,039  | 109.14   | 222,536.46   |  |
| KELLOGG CO                             | 5,221  | 83.32    | 435,013.72   |  |
| KEURIG DR PEPPER INC                   | 26,062 | 27.13    | 707,062.06   |  |
| LAMB WESTON HOLDINGS INC               | 2,707  | 57.01    | 154,326.07   |  |
| MCCORMICK & CO-NON VTG SHRS            | 4,949  | 65.33    | 323,318.17   |  |
| MOLSON COORS BEVERAGE<br>COMPANY-B     | 3,096  | 46.44    | 143,778.24   |  |
| MONDELEZ INTERNATIONAL INC             | 25,103 | 56.86    | 1,427,356.58 |  |
| MONSTER BEVERAGE CORP                  | 13,860 | 71.31    | 988,356.60   |  |
| PEPSICO INC                            | 26,543 | 145.85   | 3,871,296.55 |  |
| PHILIP MORRIS INTERNATIONAL<br>INC-W/I | 30,098 | 155.43   | 4,678,132.14 |  |
| THE CAMPBELLS COMPANY                  | 3,741  | 31.29    | 117,055.89   |  |
| THE HERSHEY COMPANY                    | 2,890  | 179.20   | 517,888.00   |  |
| THE KRAFT HEINZ CO/THE                 | 16,388 | 24.85    | 407,241.80   |  |
| TYSON FOODS INC-CL A                   | 5,537  | 53.98    | 298,887.26   |  |
| CHURCH & DWIGHT CO INC                 | 4,661  | 84.10    | 391,990.10   |  |

|                                   |        |        |              |  |
|-----------------------------------|--------|--------|--------------|--|
| CLOROX CO                         | 2,353  | 103.68 | 243,959.04   |  |
| COLGATE-PALMOLIVE CO              | 15,566 | 78.05  | 1,214,926.30 |  |
| ESTEE LAUDER COMPANIES-CL A       | 4,794  | 88.18  | 422,734.92   |  |
| KENVUE INC                        | 36,883 | 16.66  | 614,470.78   |  |
| KIMBERLY-CLARK CORP               | 6,429  | 104.01 | 668,712.43   |  |
| PROCTER & GAMBLE CO               | 45,343 | 147.67 | 6,695,800.81 |  |
| ABBOTT LABORATORIES               | 33,714 | 130.59 | 4,402,711.26 |  |
| ALIGN TECHNOLOGY                  | 1,354  | 137.13 | 185,674.02   |  |
| BAXTER INTERNATIONAL              | 9,629  | 18.47  | 177,847.63   |  |
| BECTON DICKINSON                  | 5,521  | 193.04 | 1,065,773.84 |  |
| BOSTON SCIENTIFIC CORP            | 28,740 | 102.69 | 2,951,310.60 |  |
| CARDINAL HEALTH INC               | 4,599  | 205.37 | 944,496.63   |  |
| CENCORA INC                       | 3,736  | 361.94 | 1,352,207.84 |  |
| CENTENE CORP                      | 9,601  | 36.38  | 349,284.38   |  |
| COOPER COS INC/THE                | 3,716  | 72.13  | 268,035.08   |  |
| CVS HEALTH CORPORATION            | 24,544 | 77.81  | 1,909,768.64 |  |
| DAVITA INC                        | 801    | 121.55 | 97,361.55    |  |
| DEXCOM INC                        | 7,542  | 58.06  | 437,888.52   |  |
| EDWARDS LIFESCIENCES CORP         | 11,247 | 86.30  | 970,616.10   |  |
| ELEVANCE HEALTH INC               | 4,357  | 325.83 | 1,419,641.31 |  |
| GE HEALTHCARE TECHNOLOGY          | 8,773  | 73.15  | 641,744.95   |  |
| HCA HEALTHCARE INC                | 3,176  | 472.65 | 1,501,136.40 |  |
| HENRY SCHEIN INC                  | 2,214  | 71.43  | 158,146.02   |  |
| HOLOGIC INC                       | 4,234  | 74.15  | 313,951.10   |  |
| HUMANA                            | 2,349  | 237.12 | 556,994.88   |  |
| IDEXX LABORATORIES                | 1,541  | 689.93 | 1,063,182.13 |  |
| INSULET CORP                      | 1,350  | 332.70 | 449,145.00   |  |
| INTUITIVE SURGICAL INC COM<br>NEW | 6,938  | 549.51 | 3,812,500.38 |  |
| LABCORP HOLDINGS INC              | 1,582  | 266.89 | 422,219.98   |  |
| MCKESSON CORP                     | 2,402  | 842.09 | 2,022,700.18 |  |
| MEDTRONIC PLC                     | 24,841 | 95.87  | 2,381,506.67 |  |
| MOLINA HEALTHCARE INC             | 1,040  | 137.54 | 143,041.60   |  |
| QUEST DIAGNOSTICS INC             | 2,130  | 186.95 | 398,203.50   |  |
| RESMED INC                        | 2,882  | 244.46 | 704,533.72   |  |
| SOLVENTUM CORP                    | 2,830  | 75.66  | 214,117.80   |  |
| STERIS PLC                        | 1,940  | 258.41 | 501,315.40   |  |
| STRYKER CORP                      | 6,663  | 362.22 | 2,413,471.86 |  |
| THE CIGNA GROUP                   | 5,146  | 269.66 | 1,387,670.36 |  |
| UNITED HEALTH GROUP INC           | 17,533 | 321.86 | 5,643,171.38 |  |
| UNIVERSAL HEALTH SERVICES-B       | 1,151  | 225.04 | 259,021.04   |  |
| ZIMMER BIOMET HOLDINGS INC        | 3,835  | 89.91  | 344,804.85   |  |
| ABBVIE INC                        | 34,230 | 232.36 | 7,953,682.80 |  |
| AGILENT TECHNOLOGIES INC          | 5,513  | 146.82 | 809,418.66   |  |
| AMGEN INC                         | 10,420 | 336.74 | 3,508,830.80 |  |
| BIOGEN INC                        | 2,854  | 167.55 | 478,187.70   |  |
| BIO-TECHNE CORP                   | 2,978  | 59.38  | 176,833.64   |  |

|                              |         |          |               |  |
|------------------------------|---------|----------|---------------|--|
| BRISTOL-MYERS SQUIBB CO      | 39,406  | 46.65    | 1,838,289.90  |  |
| CHARLES RIVER LABORATORIES   | 899     | 167.81   | 150,861.19    |  |
| DANAHER CORP                 | 12,323  | 221.21   | 2,725,970.83  |  |
| ELI LILLY AND COMPANY        | 15,387  | 1,025.28 | 15,775,983.36 |  |
| GILEAD SCIENCES INC          | 23,998  | 125.02   | 3,000,229.96  |  |
| INCYTE CORP                  | 3,125   | 104.15   | 325,468.75    |  |
| IQVIA HOLDINGS INC           | 3,286   | 220.61   | 724,924.46    |  |
| JOHNSON & JOHNSON            | 46,641  | 195.93   | 9,138,371.13  |  |
| MERCK & CO                   | 48,321  | 92.92    | 4,489,987.32  |  |
| METTLER TOLEDO INTERNATIONAL | 398     | 1,403.08 | 558,425.84    |  |
| MODERNA INC                  | 6,742   | 24.77    | 166,999.34    |  |
| PFIZER                       | 110,130 | 25.06    | 2,759,857.80  |  |
| REGENERON PHARMACEUTICALS    | 1,980   | 693.50   | 1,373,130.00  |  |
| REVVITY INC                  | 2,290   | 92.73    | 212,351.70    |  |
| THERMO ELECTRON CORP         | 7,312   | 578.71   | 4,231,527.52  |  |
| VERTEX PHARMACEUTICALS INC   | 4,963   | 437.15   | 2,169,575.45  |  |
| VIATRIS INC                  | 22,471  | 10.72    | 240,889.12    |  |
| WATERS CORPORATION           | 1,114   | 379.40   | 422,651.60    |  |
| WEST PHARMACEUTICAL SERVICES | 1,371   | 261.36   | 358,324.56    |  |
| ZOETIS INC                   | 8,540   | 120.82   | 1,031,802.80  |  |
| BANK OF AMERICA CORP         | 131,930 | 52.61    | 6,940,837.30  |  |
| CITIGROUP INC                | 35,851  | 100.30   | 3,595,855.30  |  |
| CITIZENS FINANCIAL GROUP     | 8,191   | 51.69    | 423,392.79    |  |
| FIFTH THIRD BANCORP          | 12,621  | 42.57    | 537,275.97    |  |
| HUNTINGTON BANCSHARES INC    | 30,434  | 15.73    | 478,726.82    |  |
| JPMORGAN CHASE & CO          | 53,293  | 303.61   | 16,180,287.73 |  |
| KEYCORP                      | 18,739  | 17.62    | 330,181.18    |  |
| M & T BANK CORP              | 3,066   | 186.96   | 573,219.36    |  |
| PNC BANK CORP                | 7,649   | 183.99   | 1,407,339.51  |  |
| REGIONS FINANCIAL CORP       | 17,143  | 24.96    | 427,889.28    |  |
| TRUIST FINANCIAL CORPORATION | 25,117  | 44.86    | 1,126,748.62  |  |
| US BANCORP                   | 29,936  | 47.10    | 1,409,985.60  |  |
| WELLS FARGO COMPANY          | 61,983  | 85.05    | 5,271,654.15  |  |
| AMERICAN EXPRESS             | 10,505  | 357.18   | 3,752,175.90  |  |
| AMERIPRISE FINANCIAL INC     | 1,809   | 458.00   | 828,522.00    |  |
| APOLLO GLOBAL MANAGEMENT INC | 8,900   | 130.60   | 1,162,340.00  |  |
| BANK NEW YORK MELLO CORP     | 13,729  | 110.48   | 1,516,779.92  |  |
| BERKSHIRE HATHAWAY INC-CL B  | 35,492  | 508.94   | 18,063,298.48 |  |
| BLACKROCK FUNDING INC/DE     | 2,794   | 1,057.94 | 2,955,884.36  |  |
| BLACKSTONE INC               | 14,300  | 141.44   | 2,022,592.00  |  |
| BLOCK INC-A                  | 10,600  | 60.48    | 641,088.00    |  |
| CAPITAL ONE FINANCIAL CORP   | 12,402  | 211.15   | 2,618,682.30  |  |
| CBOE GLOBAL MARKETS INC      | 2,037   | 258.35   | 526,258.95    |  |
| CME GROUP INC                | 7,002   | 285.04   | 1,995,850.08  |  |
| COINBASE GLOBAL INC -CLASS A | 4,380   | 284.00   | 1,243,920.00  |  |
| CORPAY INC                   | 1,358   | 279.07   | 378,977.06    |  |
| FACTSET RESEARCH SYSTEMS INC | 719     | 273.91   | 196,941.29    |  |

|                               |        |        |               |  |
|-------------------------------|--------|--------|---------------|--|
| FIDELITY NATIONAL INFORMATION | 10,136 | 64.24  | 651,136.64    |  |
| FISERV INC                    | 10,651 | 63.42  | 675,486.42    |  |
| FRANKLIN RESOURCES INC        | 5,898  | 22.17  | 130,758.66    |  |
| GLOBAL PAYMENTS INC           | 4,693  | 74.11  | 347,798.23    |  |
| GOLDMAN SACHS GROUP INC       | 5,885  | 790.91 | 4,654,505.35  |  |
| INTERACTIVE BROKERS GRO-CL A  | 8,600  | 66.03  | 567,858.00    |  |
| INTERCONTINENTAL EXCHANGE INC | 11,096 | 152.07 | 1,687,368.72  |  |
| INVESCO LTD                   | 8,225  | 23.52  | 193,452.00    |  |
| JACK HENRY & ASSOCIATES, INC. | 1,351  | 164.02 | 221,591.02    |  |
| KKR & CO INC                  | 13,300 | 119.92 | 1,594,936.00  |  |
| MASTERCARD INC-CLASS A        | 15,978 | 545.73 | 8,719,673.94  |  |
| MOODY'S CORPORATION           | 2,972  | 479.48 | 1,425,014.56  |  |
| MORGAN STANLEY                | 23,502 | 163.86 | 3,851,037.72  |  |
| MSCI INC                      | 1,504  | 565.15 | 849,985.60    |  |
| NASDAQ INC                    | 8,760  | 87.08  | 762,820.80    |  |
| NORTHERN TRUST CORP           | 3,715  | 127.39 | 473,253.85    |  |
| PAYPAL HOLDINGS INC           | 18,574 | 62.81  | 1,166,632.94  |  |
| RAYMOND JAMES FINANCIAL INC   | 3,428  | 158.73 | 544,126.44    |  |
| ROBINHOOD MARKETS INC - A     | 15,000 | 122.50 | 1,837,500.00  |  |
| S&P GLOBAL INC                | 6,048  | 493.90 | 2,987,107.20  |  |
| SCHWAB (CHARLES) CORP         | 33,089 | 94.39  | 3,123,270.71  |  |
| STATE STREET CORP             | 5,502  | 116.84 | 642,853.68    |  |
| SYNCHRONY FINANCIAL           | 7,277  | 73.09  | 531,875.93    |  |
| T ROWE PRICE GROUP INC        | 4,207  | 101.72 | 427,936.04    |  |
| VISA INC-CLASS A SHARES       | 32,878 | 330.02 | 10,850,397.56 |  |
| AFLAC                         | 9,297  | 114.34 | 1,063,018.98  |  |
| ALLSTATE CORP                 | 5,122  | 214.30 | 1,097,644.60  |  |
| AMERICAN INT'L GROUP          | 10,713 | 77.75  | 832,935.75    |  |
| AON PLC                       | 4,176  | 350.13 | 1,462,142.88  |  |
| ARCH CAPITAL GROUP LTD        | 7,250  | 92.52  | 670,770.00    |  |
| ARTHUR J GALLAGHER & CO       | 4,917  | 258.51 | 1,271,093.67  |  |
| ASSURANT INC                  | 984    | 228.59 | 224,932.56    |  |
| BROWN & BROWN INC             | 5,659  | 80.70  | 456,681.30    |  |
| CHUBB LTD                     | 7,200  | 295.49 | 2,127,528.00  |  |
| CINCINNATI FINANCIAL CORP     | 2,982  | 163.90 | 488,749.80    |  |
| ERIE INDEMNITY COMPANY-CL A   | 470    | 286.58 | 134,692.60    |  |
| EVEREST GROUP LTD             | 824    | 326.23 | 268,813.52    |  |
| GLOBE LIFE INC                | 1,562  | 131.81 | 205,887.22    |  |
| HARTFORD FINANCIAL SVCS       | 5,391  | 133.85 | 721,585.35    |  |
| LOEWS CORP                    | 3,286  | 104.41 | 343,091.26    |  |
| MARSH & MCLENNAN COS          | 9,507  | 182.81 | 1,737,974.67  |  |
| METLIFE INC                   | 10,857 | 78.64  | 853,794.48    |  |
| PRINCIPAL FINANCIAL GROUP     | 3,859  | 84.47  | 325,969.73    |  |
| PROGRESSIVE CORP              | 11,328 | 225.18 | 2,550,839.04  |  |

|  |         |          |               |  |
|--|---------|----------|---------------|--|
| PRUDENTIAL FINANCIAL INC                   | 6,819   | 107.16   | 730,724.04    |  |
| TRAVELERS COS INC/THE<br>ST.PAUL TRAVELERS | 4,340   | 287.29   | 1,246,838.60  |  |
| WILLIS TOWERS WATSON PLC                   | 1,873   | 322.13   | 603,349.49    |  |
| WR BERKLEY CORP                            | 5,853   | 77.00    | 450,681.00    |  |
| ACCENTURE PLC-CL A                         | 12,097  | 245.21   | 2,966,305.37  |  |
| ADOBE INC                                  | 8,214   | 331.11   | 2,719,737.54  |  |
| AKAMAI TECHNOLOGIES                        | 2,776   | 87.17    | 241,983.92    |  |
| APPROVIN CORP-CLASS A                      | 5,240   | 557.70   | 2,922,348.00  |  |
| AUTODESK INC                               | 4,145   | 299.39   | 1,240,971.55  |  |
| CADENCE DESIGN SYS INC                     | 5,278   | 314.93   | 1,662,200.54  |  |
| COGNIZANT TECH SOLUTIONS-A                 | 9,450   | 72.62    | 686,259.00    |  |
| CROWDSTRIKE HOLDINGS INC - A               | 4,830   | 537.55   | 2,596,366.50  |  |
| DATADOG INC - CLASS A                      | 6,300   | 185.01   | 1,165,563.00  |  |
| EPAM SYSTEMS INC                           | 1,056   | 179.02   | 189,045.12    |  |
| FAIR ISAAC CORP                            | 470     | 1,741.37 | 818,443.90    |  |
| FORTINET INC                               | 12,640  | 82.31    | 1,040,398.40  |  |
| GARTNER INC                                | 1,480   | 231.03   | 341,924.40    |  |
| GEN DIGITAL INC                            | 10,862  | 26.70    | 290,015.40    |  |
| GODADDY INC-CLASS A                        | 2,700   | 129.70   | 350,190.00    |  |
| IBM CORP                                   | 18,013  | 305.69   | 5,506,393.97  |  |
| INTUIT CORP                                | 5,399   | 662.41   | 3,576,351.59  |  |
| MICROSOFT CORP                             | 143,874 | 510.18   | 73,401,637.32 |  |
| ORACLE CORP                                | 32,082  | 222.85   | 7,149,473.70  |  |
| PALANTIR TECHNOLOGIES INC-A                | 44,000  | 174.01   | 7,656,440.00  |  |
| PALO ALTO NETWORKS INC                     | 12,920  | 205.25   | 2,651,830.00  |  |
| PTC INC                                    | 2,335   | 179.61   | 419,389.35    |  |
| ROPER TECHNOLOGIES INC                     | 2,081   | 449.50   | 935,409.50    |  |
| SALESFORCE INC                             | 18,503  | 243.66   | 4,508,440.98  |  |
| SERVICENOW INC                             | 4,025   | 850.43   | 3,422,980.75  |  |
| SYNOPSYS INC                               | 3,587   | 389.83   | 1,398,320.21  |  |
| TYLER TECHNOLOGIES INC                     | 832     | 467.64   | 389,076.48    |  |
| VERISIGN INC                               | 1,607   | 252.88   | 406,378.16    |  |
| WORKDAY INC CLASS A                        | 4,200   | 230.82   | 969,444.00    |  |
| AMPHENOL CORP-CL A                         | 23,610  | 133.74   | 3,157,601.40  |  |
| APPLE INC                                  | 287,239 | 272.41   | 78,246,775.99 |  |
| ARISTA NETWORKS INC                        | 19,932  | 131.37   | 2,618,466.84  |  |
| CDW CORP/DE                                | 2,501   | 145.08   | 362,845.08    |  |
| CISCO SYSTEMS                              | 76,678  | 78.00    | 5,980,884.00  |  |
| CORNING                                    | 15,060  | 82.06    | 1,235,823.60  |  |
| DELL TECHNOLOGIES INC-C                    | 5,900   | 133.76   | 789,184.00    |  |
| F5 INC                                     | 1,119   | 234.00   | 261,846.00    |  |
| HEWLETT-PACKARD CO                         | 18,111  | 24.53    | 444,262.83    |  |
| HP ENTERPRISE CO                           | 25,465  | 22.83    | 581,365.95    |  |
| JABIL INC                                  | 2,100   | 201.87   | 423,927.00    |  |
| KEYSIGHT TECHNOLOGIES IN                   | 3,341   | 179.06   | 598,239.46    |  |
| MOTOROLA SOLUTIONS INC                     | 3,205   | 379.98   | 1,217,835.90  |  |

|                              |         |        |               |  |
|------------------------------|---------|--------|---------------|--|
| NETAPP INC                   | 3,839   | 109.44 | 420,140.16    |  |
| SEAGATE TECHNOLOGY HOLDINGS  | 4,139   | 258.21 | 1,068,731.19  |  |
| SUPER MICRO COMPUTER INC     | 9,900   | 36.42  | 360,558.00    |  |
| TE CONNECTIVITY PLC          | 5,684   | 237.33 | 1,348,983.72  |  |
| TELEDYNE TECHNOLOGIES INC    | 911     | 501.23 | 456,620.53    |  |
| TRIMBLE INC                  | 4,483   | 77.56  | 347,701.48    |  |
| WESTERN DIGITAL CORP         | 6,712   | 157.83 | 1,059,354.96  |  |
| ZEBRA TECHNOLOGIES CORP-CL A | 973     | 240.56 | 234,064.88    |  |
| AT & T INC                   | 138,398 | 25.59  | 3,541,604.82  |  |
| T MOBILE US INC              | 9,376   | 216.08 | 2,025,966.08  |  |
| VERIZON COMMUNICATIONS       | 81,652  | 41.06  | 3,352,631.12  |  |
| AES CORPORATION              | 13,904  | 13.82  | 192,153.28    |  |
| ALLIANT ENERGY CORP          | 4,860   | 67.33  | 327,223.80    |  |
| AMEREN CORPORATION           | 5,243   | 105.02 | 550,619.86    |  |
| AMERICAN ELECTRIC POWER      | 10,337  | 121.30 | 1,253,878.10  |  |
| AMERICAN WATER WORKS CO INC  | 3,779   | 131.62 | 497,391.98    |  |
| ATMOS ENERGY CORP            | 3,060   | 175.12 | 535,867.20    |  |
| CENTERPOINT ENERGY INC       | 12,609  | 39.74  | 501,081.66    |  |
| CMS ENERGY CORP              | 5,848   | 73.94  | 432,401.12    |  |
| CONSOLIDATED EDISON          | 6,951   | 101.66 | 706,638.66    |  |
| CONSTELLATION ENERGY         | 6,053   | 338.52 | 2,049,061.56  |  |
| DOMINION ENERGY INC          | 16,542  | 60.56  | 1,001,783.52  |  |
| DTE ENERGY                   | 4,029   | 137.10 | 552,375.90    |  |
| DUKE ENERGY CORP             | 15,041  | 122.71 | 1,845,681.11  |  |
| EDISON INTERNATIONAL         | 7,291   | 58.71  | 428,054.61    |  |
| ENTERGY CORP                 | 8,616   | 95.05  | 818,950.80    |  |
| EVERGY INC                   | 4,493   | 76.47  | 343,579.71    |  |
| EVERSOURCE ENERGY            | 7,075   | 73.30  | 518,597.50    |  |
| EXELON CORP                  | 19,357  | 45.94  | 889,260.58    |  |
| FIRSTENERGY CORP             | 10,126  | 45.94  | 465,188.44    |  |
| NEXTERA ENERGY INC           | 39,871  | 83.88  | 3,344,379.48  |  |
| NISOURCE INC                 | 9,123   | 42.88  | 391,194.24    |  |
| NRG ENERGY INC               | 3,803   | 165.19 | 628,217.57    |  |
| P G & E CORP                 | 42,210  | 16.49  | 696,042.90    |  |
| PINNACLE WEST CAPITAL        | 2,323   | 88.39  | 205,329.97    |  |
| PPL CORPORATION              | 14,245  | 36.76  | 523,646.20    |  |
| PUBLIC SV ENTERPRISE CO      | 9,561   | 82.84  | 792,033.24    |  |
| SEMPRA                       | 12,682  | 92.00  | 1,166,744.00  |  |
| SOUTHERN CO                  | 21,332  | 90.69  | 1,934,599.08  |  |
| VISTRA CORP                  | 6,200   | 174.69 | 1,083,078.00  |  |
| WEC ENERGY GROUP INC         | 6,155   | 110.97 | 683,020.35    |  |
| XCEL ENERGY INC              | 11,465  | 80.58  | 923,849.70    |  |
| ADVANCED MICRO DEVICES       | 31,382  | 246.81 | 7,745,391.42  |  |
| ANALOG DEVICES               | 9,643   | 234.89 | 2,265,044.27  |  |
| APPLIED MATERIALS            | 15,569  | 226.01 | 3,518,749.69  |  |
| BROADCOM INC                 | 91,040  | 342.46 | 31,177,558.40 |  |
| FIRST SOLAR INC              | 2,050   | 253.08 | 518,814.00    |  |

|                              |           |          |                                       |  |
|------------------------------|-----------|----------|---------------------------------------|--|
| INTEL CORP                   | 84,754    | 35.52    | 3,010,462.08                          |  |
| KLA CORPORATION              | 2,558     | 1,134.32 | 2,901,590.56                          |  |
| LAM RESEARCH CORP            | 24,510    | 148.26   | 3,633,852.60                          |  |
| MICROCHIP TECHNOLOGY INC     | 10,300    | 53.48    | 550,844.00                            |  |
| MICRON TECHNOLOGY            | 21,619    | 246.83   | 5,336,217.77                          |  |
| MONOLITHIC POWER SYSTEMS INC | 933       | 920.19   | 858,537.27                            |  |
| NVIDIA CORP                  | 472,290   | 190.17   | 89,815,389.30                         |  |
| NXP SEMICONDUCTORS NV        | 4,837     | 197.10   | 953,372.70                            |  |
| ON SEMICONDUCTOR CORP        | 7,929     | 46.92    | 372,028.68                            |  |
| QUALCOMM                     | 20,931    | 173.98   | 3,641,575.38                          |  |
| SKYWORKS SOLUTIONS INC.      | 2,921     | 66.60    | 194,538.60                            |  |
| TERADYNE INC                 | 3,062     | 169.97   | 520,448.14                            |  |
| TEXAS INSTRUMENTS            | 17,560    | 159.33   | 2,797,834.80                          |  |
| CBRE GROUP INC-A             | 5,662     | 153.66   | 870,022.92                            |  |
| COSTAR GROUP                 | 8,100     | 68.05    | 551,205.00                            |  |
| アメリカ・ドル小計                    | 6,738,056 |          | 1,092,187,349.40<br>(168,961,382,952) |  |
| 合計                           | 6,738,056 |          | 168,961,382,952<br>(168,961,382,952)  |  |

(注) 1. 通貨種類毎の小計欄の( )内は、邦貨換算額であります。

2. 合計金額欄の( )内は、外貨建有価証券に係わるもので、内書であります。

#### 株式以外の有価証券

| 種類 | 通貨 | 銘柄 | 券面総額 | 評価額 | 備考 |
|----|----|----|------|-----|----|
|----|----|----|------|-----|----|

|                     |           |                             |                                  |              |  |
|---------------------|-----------|-----------------------------|----------------------------------|--------------|--|
| 投資証券                | アメリカ・ドル   | ALEXANDRIA REAL ESTATE      | 2,975.00                         | 155,562.75   |  |
|                     |           | AMERICAN TOWER CORP         | 9,024.00                         | 1,656,716.16 |  |
|                     |           | AVALONBAY COMMUNITIES INC   | 2,754.00                         | 489,385.80   |  |
|                     |           | BXP INC                     | 2,804.00                         | 198,074.56   |  |
|                     |           | CAMDEN PROPERTY TRUST       | 2,041.00                         | 209,529.06   |  |
|                     |           | CROWN CASTLE INC            | 8,326.00                         | 763,327.68   |  |
|                     |           | DIGITAL REALTY TRUST INC    | 6,211.00                         | 982,455.98   |  |
|                     |           | EQUINIX INC                 | 1,894.00                         | 1,487,869.58 |  |
|                     |           | EQUITY RESIDENTIAL PPTY     | 6,773.00                         | 402,451.66   |  |
|                     |           | ESSEX PROPERTY TRUST INC    | 1,241.00                         | 315,946.19   |  |
|                     |           | EXTRA SPACE STORAGE INC     | 4,084.00                         | 542,804.44   |  |
|                     |           | FEDERAL REALTY INVS TRUST   | 1,427.00                         | 138,461.81   |  |
|                     |           | HEALTHPEAK PROPERTIES INC   | 13,171.00                        | 228,516.85   |  |
|                     |           | HOST HOTELS AND RESORTS INC | 13,148.00                        | 231,273.32   |  |
|                     |           | INVITATION HOMES INC        | 10,710.00                        | 304,056.90   |  |
|                     |           | IRON MOUNTAIN INC           | 5,756.00                         | 525,925.72   |  |
|                     |           | KIMCO REALTY CORP           | 12,815.00                        | 261,682.30   |  |
|                     |           | MID AMERICA APARTMENT COMM  | 2,251.00                         | 294,745.94   |  |
|                     |           | PROLOGIS INC                | 17,958.00                        | 2,205,781.14 |  |
|                     |           | PUBLIC STORAGE              | 3,050.00                         | 836,493.00   |  |
|                     |           | REALTY INCOME CORP          | 17,666.00                        | 1,003,428.80 |  |
|                     |           | REGENCY CENTERS CORP        | 3,044.00                         | 211,831.96   |  |
|                     |           | SBA COMMUNICATIONS CORP     | 2,089.00                         | 411,971.69   |  |
|                     |           | SIMON PPTY (SIMON DEBART    | 6,302.00                         | 1,151,564.46 |  |
|                     |           | UDR INC                     | 5,868.00                         | 203,502.24   |  |
| VENTAS INC COM      | 8,723.00  | 680,394.00                  |                                  |              |  |
| VICI PROPERTIES INC | 20,688.00 | 628,087.68                  |                                  |              |  |
| WELLTOWER INC       | 12,924.00 | 2,504,929.68                |                                  |              |  |
| WEYERHAEUSER CO     | 13,645.00 | 301,963.85                  |                                  |              |  |
|                     | アメリカ・ドル小計 | 219,362.00                  | 19,328,735.20<br>(2,990,155,335) |              |  |
| 投資証券合計              |           |                             | 2,990,155,335<br>(2,990,155,335) |              |  |
| 合 計                 |           |                             | 2,990,155,335<br>(2,990,155,335) |              |  |

(注) 1. 通貨種類毎の小計欄の( )内は、邦貨換算額であります。

2. 合計金額欄の( )内は、外貨建有価証券に係わるもので、内書であります。

3. 投資証券における券面総額は、証券数です。

#### 外貨建有価証券の内訳

| 通貨      | 銘柄数       | 組入株式<br>時価比率 | 組入投資証券<br>時価比率 | 有価証券の合計<br>額に対する比率 |
|---------|-----------|--------------|----------------|--------------------|
| アメリカ・ドル | 株式 474銘柄  | 98.3%        |                | 98.3%              |
|         | 投資証券 29銘柄 |              | 1.7%           | 1.7%               |

(注) 組入株式時価比率及び組入投資証券時価比率は時価の合計額に対する通貨毎の比率であります。

#### 第2 信用取引契約残高明細表

該当する事項はありません。

### 第3 デリバティブ取引及び為替予約取引の契約額等及び時価の状況表

「注記表（デリバティブ取引等関係に関する注記）」に記載しております。

## 2【ファンドの現況】

## 【純資産額計算書】

(2025年11月28日現在)

|                |              |
|----------------|--------------|
| 資産総額           | 551,583,882円 |
| 負債総額           | 159,750円     |
| 純資産総額( - )     | 551,424,132円 |
| 発行済口数          | 353,416,688口 |
| 1口当たり純資産額( / ) | 1.5603円      |

## &lt;参考情報&gt;

## 親投資信託受益証券（米国株式インデックス・マザーファンド）

(2025年11月28日現在)

|                |                  |
|----------------|------------------|
| 資産総額           | 182,545,582,825円 |
| 負債総額           | 136,947,495円     |
| 純資産総額( - )     | 182,408,635,330円 |
| 発行済口数          | 20,387,599,144口  |
| 1口当たり純資産額( / ) | 8.9470円          |

## 第4【内国投資信託受益証券事務の概要】

受益者が委託会社に対して行う下記の手続きは、販売会社を通じて、委託会社に請求することにより行うことができます。詳しくは販売会社にお問い合わせください。

### (1) 受益証券の名義書換等

ファンドの受益権の帰属は、振替機関等の振替口座簿に記載または記録されることにより定まります。委託会社は、この信託の受益権を取り扱う振替機関が社振法の規定により主務大臣の指定を取り消された場合または当該指定が効力を失った場合であって、当該振替機関の振替業を承継する者が存在しない場合その他やむを得ない事情がある場合を除き、当該振替受益権を表示する受益証券を発行しません。したがって該当事項はありません。

なお、受益者は、委託会社がやむを得ない事情等により受益証券を発行する場合を除き、無記名式受益証券から記名式受益証券への変更の請求、記名式受益証券から無記名式受益証券への変更の請求、受益証券の再発行の請求を行わないものとします。

### (2) 受益者等名簿の閉鎖の時期

該当事項はありません。

### (3) 受益者等に対する特典

該当事項はありません。

### (4) 内国投資信託受益証券の譲渡制限の内容

#### < 受益権の譲渡 >

受益者は、その保有する受益権を譲渡する場合には、当該受益者の譲渡の対象とする受益権が記載または記録されている振替口座簿に係る振替機関等に振替の申請をするものとします。

上記の申請のある場合には、上記の振替機関等は、当該譲渡に係る譲渡人の保有する受益権の口数の減少および譲受人の保有する受益権の口数の増加につき、その備える振替口座簿に記載または記録するものとします。ただし、上記の振替機関等が振替先口座を開設したものでない場合には、譲受人の振替先口座を開設した他の振替機関等（当該他の振替機関等の上位機関を含みます。）に社振法の規定にしたがい、譲受人の振替先口座に受益権の口数の増加の記載または記録が行われるよう通知するものとします。

上記の振替について、委託会社は、当該受益者の譲渡の対象とする受益権が記載または記録されている振替口座簿に係る振替機関等と譲受人の振替先口座を開設した振替機関等が異なる場合等において、委託会社が必要と認めるときまたはやむをえない事情があると判断したときは、振替停止日や振替停止期間を設けることができます。

#### < 受益権の譲渡の対抗要件 >

受益権の譲渡は、振替口座簿への記載または記録によらなければ、委託会社および受託会社に対抗することができません。

### (5) その他内国投資信託受益証券事務に関し投資者に示すことが必要な事項

#### < 受益権の再分割 >

委託会社は、受託会社と協議のうえ、一定日現在の受益権を均等に再分割できるものとします。

#### < 償還金 >

償還金は、償還日において振替機関等の振替口座簿に記載または記録されている受益者（償還日以前において一部解約が行われた受益権にかかる受益者を除きます。また、当該償還日以前に設定された

受益権で取得申込代金支払前のため販売会社の名義で記載または記録されている受益権については原則として取得申込者としてします。)に支払います。

<質権口記載又は記録の受益権の取り扱いについて>

振替機関等の振替口座簿の質権口に記載または記録されている受益権にかかる収益分配金の支払い、一部解約の実行の請求の受付け、一部解約金および償還金の支払い等については、信託約款の規定によるほか、民法その他の法令等にしたがって取り扱われます。

## 第二部【委託会社等の情報】

### 第1【委託会社等の概況】

#### 1【委託会社等の概況】

##### (1) 資本金の額（本書提出日現在）

###### 資本金の額

委託会社の資本金の額は金3億1千万円です。

###### 発行する株式の総数

委託会社の発行する株式の総数は6,200株です。

###### 発行済株式の総数

委託会社の発行済株式総数は6,200株です。

最近5年間における主な資本金の額の増減

該当事項はありません。

##### (2) 委託会社の機構

###### 会社の意思決定機構

取締役会は、委託会社の業務執行の基本方針を決定します。代表取締役社長は、委託会社を代表し、全般の業務執行について指揮統括します。取締役は、委嘱された業務の執行にあたり、また、代表取締役社長に事故があるときにその職務を代行します。監査役は、委託会社の会計監査を行います。各部には、部長をおき、部長は、代表取締役社長または取締役の命を受け、所属員を指揮監督し、部の業務を統括します。

###### 投資運用の意思決定機構

###### 1) 運用基本方針の決定

投資政策委員会で、投資対象地域経済、産業、政治について更に精緻に分析を行い、投資対象企業、債券を様々な面より分析しつつ、基本的な運用方針を決定します。

###### 2) 運用実施計画の作成

ファンド・マネージャーは決定された運用基本方針に基づいて、具体的な銘柄選択と運用実施計画を作成します。

###### 3) 運用の実行

ファンド・マネージャーは運用計画に基づいて、組入有価証券の売買等を指図します。

#### 2【事業の内容及び営業の概況】

「投資信託及び投資法人に関する法律」に定める投資信託委託会社である委託会社は、証券投資信託の設定を行うとともに金融商品取引法に定める金融商品取引業者としてその運用（投資運用業）を行っています。また金融商品取引法に定める投資助言業、第一種金融商品取引業及び第二種金融商品取引業を行っています。

2025年11月末現在、委託会社の運用する証券投資信託は、128本であり、その純資産総額は4,364,932百万円です（親投資信託を除く、公募投資信託および私募投資信託の合計値です。）。

### 3【委託会社等の経理状況】

1. 委託会社であるステート・ストリート・グローバル・アドバイザーズ株式会社（以下「委託会社」といいます）の財務諸表は、「財務諸表等の用語、様式及び作成方法に関する規則」（昭和38年大蔵省令第59号）ならびに同規則第2条の規定に基づき、「金融商品取引業等に関する内閣府令」（平成19年8月6日内閣府令第52号）により作成しております。  
また、委託会社の中間財務諸表は、「財務諸表等の用語、様式及び作成方法に関する規則」（昭和38年大蔵省令第59号）、ならびに同規則第282条第1項及び第306条第1項の規定に基づき、「金融商品取引業等に関する内閣府令」（平成19年8月6日内閣府令第52号）により作成しております。
2. 財務諸表及び中間財務諸表の記載金額は、千円未満の端数を切り捨てて表示しております。
3. 委託会社は、金融商品取引法第193条の2第1項の規定に基づき、第28期事業年度（2024年4月1日から2025年3月31日まで）の財務諸表ならびに第29期事業年度の中間会計期間（2025年4月1日から2025年9月30日まで）の中間財務諸表について、EY新日本有限責任監査法人により監査および中間監査を受けております。

## 1. 財務諸表

## (1) 【貸借対照表】

(単位：千円)

| 期<br>別<br>科<br>目 | 前事業年度<br>(2024年3月31日現在) |             | 当事業年度<br>(2025年3月31日現在) |             |
|------------------|-------------------------|-------------|-------------------------|-------------|
|                  | 金<br>額                  | 構<br>成<br>比 | 金<br>額                  | 構<br>成<br>比 |
| (資産の部)           |                         | %           |                         | %           |
| 流動資産             |                         |             |                         |             |
| 預金               | 4,234,566               |             | 5,255,086               |             |
| 前払金              | 102,444                 |             | 192,385                 |             |
| 前払費用             | 41,233                  |             | 41,160                  |             |
| 未収入金             | 1,032,848               |             | 651,420                 |             |
| 未収委託者報酬          | 749,873                 |             | 828,796                 |             |
| 未収収益             | 27,066                  |             | 1,301                   |             |
| 流動資産計            | 6,188,032               | 81.2        | 6,970,151               | 85.3        |
| 固定資産             |                         |             |                         |             |
| 有形固定資産           | 0                       |             | 10,584                  |             |
| 建物附属設備           | 1                       | 0           | -                       |             |
| 器具備品             | 1                       | 0           | 10,584                  |             |
| 無形固定資産           | 0                       |             | 0                       |             |
| ソフトウェア           | 0                       |             | 0                       |             |
| 投資その他の資産         | 1,432,737               |             | 1,189,419               |             |
| 投資有価証券           | 39,012                  |             | 40,048                  |             |
| 長期差入保証金          | 48,833                  |             | 43,216                  |             |
| 繰延税金資産           | 1,338,616               |             | 1,099,879               |             |
| その他投資            | 6,275                   |             | 6,275                   |             |
| 固定資産計            | 1,432,737               | 18.8        | 1,200,003               | 14.7        |
| 資産合計             | 7,620,770               | 100.0       | 8,170,154               | 100.0       |

(単位：千円)

| 期<br>別<br>科<br>目 | 前事業年度<br>(2024年3月31日現在) |             | 当事業年度<br>(2025年3月31日現在) |             |
|------------------|-------------------------|-------------|-------------------------|-------------|
|                  | 金<br>額                  | 構<br>成<br>比 | 金<br>額                  | 構<br>成<br>比 |
| (負債の部)           |                         | %           |                         | %           |
| 流動負債             |                         |             |                         |             |
| 預り金              | 188,612                 |             | 207,627                 |             |
| 未払金              | 339,082                 |             | 404,642                 |             |
| 未払手数料            | 221,226                 |             | 254,991                 |             |
| その他未払金           | 117,856                 |             | 149,650                 |             |
| 未払費用             | 13,751                  |             | 15,158                  |             |
| 未払法人税等           | 45,960                  |             | 193,713                 |             |
| 未払消費税等           | 59,410                  |             | 55,908                  |             |
| 賞与引当金            | 125,008                 |             | 103,473                 |             |
| 流動負債計            | 771,826                 | 10.1        | 980,524                 | 12.0        |
| 固定負債             |                         |             |                         |             |
| 退職給付引当金          | 62,307                  |             | 79,516                  |             |
| 固定負債計            | 62,307                  | 0.8         | 79,516                  | 1.0         |
| 負債合計             | 834,133                 | 10.9        | 1,060,041               | 13.0        |
| (純資産の部)          |                         | %           |                         | %           |
| 株主資本             | 6,778,287               | 88.9        | 7,101,046               | 86.9        |

|              |           |           |       |           |           |       |
|--------------|-----------|-----------|-------|-----------|-----------|-------|
| 資本金          | 310,000   |           |       | 310,000   |           |       |
| 利益剰余金        |           |           |       |           |           |       |
| 利益準備金        | 77,500    |           |       | 77,500    |           |       |
| その他利益剰余金     |           |           |       |           |           |       |
| 別途積立金        | 31,620    |           |       | 31,620    |           |       |
| 繰越利益剰余金      | 6,359,167 |           |       | 6,681,926 |           |       |
| 評価・換算差額等     |           | 8,348     | 0.1   |           | 9,066     | 0.1   |
| その他有価証券評価差額金 | 8,348     |           |       | 9,066     |           |       |
| 純資産合計        |           | 6,786,636 | 89.1  |           | 7,110,113 | 87.0  |
| 負債・純資産合計     |           | 7,620,770 | 100.0 |           | 8,170,154 | 100.0 |

## (2) 【損益計算書】

(単位：千円)

| 期 別<br>科 目 | 前事業年度<br>自 2023年4月 1日<br>至 2024年3月31日 |       | 当事業年度<br>自 2024年4月 1日<br>至 2025年3月31日 |       |
|------------|---------------------------------------|-------|---------------------------------------|-------|
|            | 金 額                                   | 構成比   | 金 額                                   | 構成比   |
| 営業収益       |                                       | %     |                                       | %     |
| 委託者報酬      | 2,891,198                             |       | 3,159,384                             |       |
| 投資顧問収入     | 2,862,987                             |       | 2,869,671                             |       |
| その他営業収益    | 102,972                               |       | 74,525                                |       |
| 営業収益計      | 5,857,158                             | 100.0 | 6,103,581                             | 100.0 |
| 営業費用       |                                       |       |                                       |       |
| 支払手数料      | 906,480                               |       | 1,024,590                             |       |
| 広告宣伝費      | 21,264                                |       | 84,625                                |       |
| 公告費        | -                                     |       | 1,140                                 |       |
| 調査費        | 720,300                               |       | 723,759                               |       |
| 調査費        | 396,650                               |       | 389,188                               |       |
| 委託調査費      | 323,202                               |       | 334,212                               |       |
| 図書費        | 446                                   |       | 358                                   |       |
| 委託計算費      | 207,395                               |       | 232,269                               |       |
| 営業雑経費      | 55,720                                |       | 50,286                                |       |
| 通信費        | 8,017                                 |       | 7,612                                 |       |
| 印刷費        | 26,511                                |       | 15,708                                |       |
| 協会費        | 15,992                                |       | 21,171                                |       |
| 諸会費        | 83                                    |       | 1                                     |       |
| その他        | 5,114                                 |       | 5,792                                 |       |
| 営業費用計      | 1,911,160                             | 32.6  | 2,116,670                             | 34.7  |
| 一般管理費      |                                       |       |                                       |       |
| 給料         | 1,332,279                             |       | 1,418,542                             |       |
| 役員報酬       | 154,418                               |       | 130,477                               |       |
| 給料・手当      | 805,664                               |       | 905,955                               |       |
| 賞与         | 289,236                               |       | 298,672                               |       |
| 賞与引当金繰入額   | 82,960                                |       | 83,436                                |       |
| 交際費        | 2,358                                 |       | 2,917                                 |       |
| 旅費交通費      | 11,678                                |       | 13,965                                |       |
| 租税公課       | 29,533                                |       | 43,879                                |       |
| 不動産賃借料     | 72,193                                |       | 69,771                                |       |
| 退職給付費用     | 61,309                                |       | 96,268                                |       |
| 固定資産減価償却費  | 428                                   |       | 932                                   |       |

|              |     |           |      |  |           |      |
|--------------|-----|-----------|------|--|-----------|------|
| 福利厚生費        |     | 144,113   |      |  | 148,872   |      |
| 諸経費          |     | 161,722   |      |  | 206,939   |      |
| 一般管理費計       |     | 1,815,616 | 31.0 |  | 2,002,089 | 32.8 |
| 営業利益         |     | 2,130,381 | 36.4 |  | 1,984,820 | 32.5 |
| 営業外収益        |     |           |      |  |           |      |
| 為替差益         |     | 1,186     |      |  | -         |      |
| 有価証券運用益      |     | 1,258     |      |  | -         |      |
| 有価証券分配金      |     | -         |      |  | 40        |      |
| 雑収入          |     | 61        |      |  | 115       |      |
| 営業外収益計       |     | 2,505     | 0.0  |  | 155       | 0.0  |
| 営業外費用        |     |           |      |  |           |      |
| 移転価格調整金      | 1、2 | 996,646   |      |  | 416,568   |      |
| 為替差損         |     | 2,193     |      |  | 839       |      |
| 雑損失          |     | 3,349     |      |  | 20        |      |
| 営業外費用計       |     | 1,002,189 | 17.1 |  | 417,428   | 6.8  |
| 経常利益         |     | 1,130,697 | 19.3 |  | 1,567,547 | 25.7 |
| 特別損失         |     |           |      |  |           |      |
| 事務処理損失       |     | 814       |      |  | 654       |      |
| 特別損失計        |     | 814       | 0.0  |  | 654       | 0.0  |
| 税引前当期純利益     |     | 1,129,883 | 19.3 |  | 1,566,893 | 25.7 |
| 法人税,住民税及び事業税 |     | 189,140   | 3.2  |  | 260,714   | 4.3  |
| 法人税等調整額      |     | 195,041   | 3.3  |  | 238,420   | 3.9  |
| 当期純利益        |     | 745,701   | 12.7 |  | 1,067,758 | 17.5 |

## (3) 【株主資本等変動計算書】

前事業年度（自 2023年4月1日 至 2024年3月31日）

（単位：千円）

|                             | 株 主 資 本 |           |              |             |             | 株主資本<br>合計  | 評価・換算差額等             |                    | 純資産<br>合計   |
|-----------------------------|---------|-----------|--------------|-------------|-------------|-------------|----------------------|--------------------|-------------|
|                             | 資本金     | 利益<br>準備金 | 利益剰余金        |             | 利益剰余金<br>合計 |             | その他<br>有価証券<br>評価差額金 | 評価・<br>換算差額等<br>合計 |             |
|                             |         |           | その他利益<br>剰余金 | 繰越利益<br>剰余金 |             |             |                      |                    |             |
| 当期首残高                       | 310,000 | 77,500    | 31,620       | 6,784,466   | 6,893,586   | 7,203,586   | -                    | -                  | 7,203,586   |
| 当期変動額                       |         |           |              |             |             |             |                      |                    |             |
| 剰余金の配当                      | -       | -         | -            | (1,171,000) | (1,171,000) | (1,171,000) | -                    | -                  | (1,171,000) |
| 当期純利益                       | -       | -         | -            | 745,701     | 745,701     | 745,701     | -                    | -                  | 745,701     |
| 株主資本以外<br>の項目の当期<br>変動額（純額） | -       | -         | -            | -           | -           | -           | 8,348                | 8,348              | 8,348       |
| 当期変動額合計                     | -       | -         | -            | (425,298)   | (425,298)   | (425,298)   | 8,348                | 8,348              | (416,950)   |
| 当期末残高                       | 310,000 | 77,500    | 31,620       | 6,359,167   | 6,468,287   | 6,778,287   | 8,348                | 8,348              | 6,786,636   |

当事業年度（自 2024年4月1日 至 2025年3月31日）

（単位：千円）

|                             | 株 主 資 本 |           |              |             |             | 株主資本<br>合計 | 評価・換算差額等             |                    | 純資産<br>合計 |
|-----------------------------|---------|-----------|--------------|-------------|-------------|------------|----------------------|--------------------|-----------|
|                             | 資本金     | 利益<br>準備金 | 利益剰余金        |             | 利益剰余金<br>合計 |            | その他<br>有価証券<br>評価差額金 | 評価・<br>換算差額等<br>合計 |           |
|                             |         |           | その他利益<br>剰余金 | 繰越利益<br>剰余金 |             |            |                      |                    |           |
| 当期首残高                       | 310,000 | 77,500    | 31,620       | 6,359,167   | 6,468,287   | 6,778,287  | 8,348                | 8,348              | 6,786,636 |
| 当期変動額                       |         |           |              |             |             |            |                      |                    |           |
| 剰余金の配当                      | -       | -         | -            | (745,000)   | (745,000)   | (745,000)  | -                    | -                  | (745,000) |
| 当期純利益                       | -       | -         | -            | 1,067,758   | 1,067,758   | 1,067,758  | -                    | -                  | 1,067,758 |
| 株主資本以外<br>の項目の当期<br>変動額（純額） | -       | -         | -            | -           | -           | -          | 718                  | 718                | 718       |

|         |         |        |        |           |           |           |       |       |           |
|---------|---------|--------|--------|-----------|-----------|-----------|-------|-------|-----------|
| 当期変動額合計 | -       | -      | -      | 322,758   | 322,758   | 322,758   | 718   | 718   | 323,477   |
| 当期末残高   | 310,000 | 77,500 | 31,620 | 6,681,926 | 6,791,046 | 7,101,046 | 9,066 | 9,066 | 7,110,113 |

## [ 重要な会計方針 ]

|                          |  |
|--------------------------|--|
| 1. 有価証券の評価基準及び評価方法       | <p>その他有価証券<br/>市場価格のない株式等以外のもの<br/>時価法（評価差額は全部純資産直入法により処理し、売却原価は移動平均法により算定）を採用しております。</p> <p>市場価格のない株式等<br/>移動平均法による原価法を採用しております。</p>  |
| 2. 固定資産の減価償却方法           | <p>有形固定資産<br/>リース資産以外の有形固定資産<br/>定額法により償却しております。なお、主な耐用年数は以下の通りであります。</p> <p>器具備品 3～7年</p>   |
| 3. 外貨建の資産及び負債の本邦通貨への換算基準 | <p>外貨建金銭債権債務は、決算日の直物為替相場により円貨に換算し、換算差額は損益として処理しております。</p>  |
| 4. 引当金の計上基準              | <p>(1) 賞与引当金<br/>従業員等に対する賞与の支給に備えるため、支給見込額のうち当期に負担すべき金額を計上しております。</p> <p>(2) 退職給付引当金<br/>退職給付引当金は、従業員等の退職給付に備えるため、当事業年度末における退職給付債務及び年金資産の見込額に基づき、必要額を計上しております。</p> <p>退職給付見込額の期間帰属方法<br/>退職給付債務の算定にあたり、退職給付見込額を当事業年度末までの期間に帰属させる方法については、期間定額基準によっております。</p> <p>数理計算上の差異及び過去勤務費用の費用処理方法<br/>過去勤務費用<br/>その発生年度の従業員の平均残存勤務期間内の一定の年数（11年）による定額法により費用処理しております。</p> <p>数理計算上の差異<br/>発生の翌事業年度に一括損益処理しております。</p> |
| 5. 収益の計上方法               | <p>(1) 委託者報酬<br/>委託者報酬は、投資信託約款に定められた履行義務の充足状況に基づき、投資信託約款毎に、日々の純資産総額に信託報酬率を乗じた金額で収益を認識しております。</p> <p>(2) 投資顧問収入<br/>投資顧問収入は、投資顧問契約に定められた履行義務の充足状況に基づき、投資顧問契約毎に計算基礎額に投資顧問料率を乗じた金額で収益を認識しております。</p>   |

## 会計上の見積りに関する注記

会計上の見積りにより、当事業年度に係る財務諸表にその額を計上した項目であって、翌事業年度に係る財務諸表に重要な影響を及ぼす可能性があるものは、次のとおりです。

繰延税金資産 1,099,879千円

繰延税金資産の認識は、将来の事業計画に基づく課税所得の発生および金額によって見積もっております。

当該見積りは、将来の不確実な経済条件の変動などによって影響を受ける可能性があり、実際に発生した課税所得の時期および金額が見積りと異なった場合や将来の税法の改正等により、翌事業年度の財務諸表において、繰延税金資産の金額に重要な影響を与える可能性があります。

（未適用の会計基準等）

- ・「リースに関する会計基準」（企業会計基準第34号 2024年9月13日）
- ・「リースに関する会計基準の適用指針」（企業会計基準適用指針第33号 2024年9月13日）

ほか、関連する企業会計基準、企業会計基準適用指針、実務対応報告及び移管指針の改正

(1) 概要

国際的な会計基準と同様に、借手のすべてのリースについて資産・負債を計上する等の取扱いを定めるものであります。

(2) 適用予定日

2028年3月期の期首より適用予定であります。

(3) 当該会計基準等の適用による影響

「リースに関する会計基準」等の適用による財務諸表に与える影響額については、現時点で評価中であります。

注記事項

（貸借対照表関係）

| 前事業年度<br>(2024年3月31日現在)            | 当事業年度<br>(2025年3月31日現在)            |
|------------------------------------|------------------------------------|
| 1. 有形固定資産の減価償却累計額<br>器具備品 29,386千円 | 1. 有形固定資産の減価償却累計額<br>器具備品 28,435千円 |
| 関係会社に係る注記<br>該当事項はありません。           | 関係会社に係る注記<br>同左                    |

（損益計算書関係）

| 前事業年度<br>自 2023年4月 1日<br>至 2024年3月31日   | 当事業年度<br>自 2024年4月 1日<br>至 2025年3月31日  |
|---|--|
| 1. 移転価格調整金の取り扱いに係る注記<br>当社とステート・ストリート・バンク・アンド・トラスト・カンパニーはグループ間移転価格調整の方針に従って調整額を精算することとしております。当事業年度にステート・ストリート・バンク・アンド・トラスト・カンパニーから当社に支払われた事務手数料調整額102,739千円は、損益計算書のその他営業収益に、また、当社がステート・ストリート・バンク・アンド・トラスト・カンパニーに支払った調整額996,646千円は、損益計算書の営業外費用である移転価格調整金に含まれております。 | 1. 移転価格調整金の取り扱いに係る注記<br>当社とステート・ストリート・バンク・アンド・トラスト・カンパニーはグループ間移転価格調整の方針に従って調整額を精算することとしております。当事業年度にステート・ストリート・バンク・アンド・トラスト・カンパニーから当社に支払われた事務手数料調整額74,278千円は、損益計算書のその他営業収益に、また、当社がステート・ストリート・バンク・アンド・トラスト・カンパニーに支払った調整額416,568千円は、損益計算書の営業外費用である移転価格調整金に含まれております。 |
| 2. 関係会社に係る注記<br>関係会社との取引高<br>営業外費用 996,646千円  | 2. 関係会社に係る注記<br>関係会社との取引高<br>営業費用および一般管理費 880,997千円<br>営業外費用 416,568千円   |

## （株主資本等変動計算書関係）

前事業年度（自 2023年4月1日 至 2024年3月31日）

## 1. 発行済株式の総数に関する事項

|      | 当事業年度期首 | 当期増加株式数 | 当期減少株式数 | 当事業年度末 |
|------|---------|---------|---------|--------|
| 普通株式 | 6,200株  | -       | -       | 6,200株 |

## 2. 当事業年度中に行った剰余金の配当に関する事項

| （決議）                 | 株式の種類 | 配当金の総額      | 1株当たりの配当額   | 基準日        | 効力発生日      |
|----------------------|-------|-------------|-------------|------------|------------|
| 2023年6月27日<br>定時株主総会 | 普通株式  | 1,171,000千円 | 188,870.96円 | 2023年3月31日 | 2023年6月28日 |

## 3. 基準日が当事業年度に属する配当のうち、配当の効力発生日が当事業年度の末日後となるもの

| （決議）                 | 株式の種類 | 配当金の総額    | 配当の原資 | 1株当たりの配当額   | 基準日        | 効力発生日      |
|----------------------|-------|-----------|-------|-------------|------------|------------|
| 2024年6月27日<br>定時株主総会 | 普通株式  | 745,000千円 | 利益剰余金 | 120,161.29円 | 2024年3月31日 | 2024年6月28日 |

当事業年度（自 2024年4月1日 至 2025年3月31日）

## 1. 発行済株式の総数に関する事項

|      | 当事業年度期首 | 当期増加株式数 | 当期減少株式数 | 当事業年度末 |
|------|---------|---------|---------|--------|
| 普通株式 | 6,200株  | -       | -       | 6,200株 |

## 2. 当事業年度中に行った剰余金の配当に関する事項

| （決議）                 | 株式の種類 | 配当金の総額    | 1株当たりの配当額   | 基準日        | 効力発生日      |
|----------------------|-------|-----------|-------------|------------|------------|
| 2024年6月27日<br>定時株主総会 | 普通株式  | 745,000千円 | 120,161.29円 | 2024年3月31日 | 2024年6月28日 |

## 3. 基準日が当事業年度に属する配当のうち、配当の効力発生日が当事業年度の末日後となるもの

| （決議）                 | 株式の種類 | 配当金の総額      | 配当の原資 | 1株当たりの配当額   | 基準日        | 効力発生日      |
|----------------------|-------|-------------|-------|-------------|------------|------------|
| 2025年6月26日<br>定時株主総会 | 普通株式  | 1,067,000千円 | 利益剰余金 | 172,096.77円 | 2025年3月31日 | 2025年6月27日 |

## （金融商品関係）

## 1. 金融商品の状況に関する事項

## （1）金融商品に対する取組方針

当社は、投資運用業、投資助言業、第二種金融商品取引業及び第一種金融商品取引業を行っております。これらの事業を行うための資金運用については、短期的な預金等に限定し、資金調達については、現状必要性を想定しておりません。

## （2）金融商品の内容及びそのリスク並びにリスク管理体制

当社の営業債権である未収委託者報酬は、投資信託及び投資法人に関する法律により、信託銀行において分別管理される信託財産のため、当該報酬は、計理上日々の未払委託者報酬として投資信託財産の負債項目に計上されております。このため、顧客の信用リスクは限定されております。

同じく営業債権である未収投資顧問料は、概ね6か月以内に回収される債権であり、また顧客の業種等も多岐にわたり分散されていることから、顧客の信用リスクは限定されております。

## 2. 金融商品の時価等に関する事項

2024年3月31日現在

|        | 貸借対照表計上額（千円） | 時価（千円） | 差額（千円） |
|--------|--------------|--------|--------|
| 投資有価証券 | 39,012       | 39,012 | -      |
| 資産計    | 39,012       | 39,012 | -      |

預金、未収入金、未収委託者報酬、未収収益、未払手数料及びその他未払金は、短期間で決済されるため、時価が帳簿価額に近似することから、注記を省略しております。

2025年3月31日現在

|        | 貸借対照表計上額（千円） | 時価（千円） | 差額（千円） |
|--------|--------------|--------|--------|
| 投資有価証券 | 40,048       | 40,048 | -      |
| 資産計    | 40,048       | 40,048 | -      |

預金、未収入金、未収委託者報酬、未収収益、未払手数料及びその他未払金は、短期間で決済されるため、時価が帳簿価額に近似することから、注記を省略しております。

### 3. 金融商品の時価のレベルごとの内訳等に関する事項

2024年3月31日現在

金融商品の時価を、時価の算定に係るインプットの観察可能性及び重要性に応じて、以下の3つのレベルに分類しております。

レベル1の時価：観察可能な時価の算定に係るインプットのうち、活発な市場において形成される当該時価の算定の対象となる資産又は負債に関する相場価格により算定した時価

レベル2の時価：観察可能な時価の算定に係るインプットのうち、レベル1のインプット以外の時価算定に係るインプットを用いて算定した時価

レベル3の時価：観察できない時価の算定に係るインプットを使用して算定した時価

時価の算定に重要な影響を与えるインプットを複数使用している場合には、それらのインプットがそれぞれ属するレベルのうち、時価の算定における優先順位が最も低いレベルに時価を分類しております。

時価で貸借対照表に計上している金融商品

| 区分      | 時価（千円） |        |      |        |
|---------|--------|--------|------|--------|
|         | レベル1   | レベル2   | レベル3 | 合計     |
| 投資有価証券  | -      | 39,012 | -    | 39,012 |
| その他有価証券 |        | 39,012 |      | 39,012 |
| 資産計     | -      | 39,012 | -    | 39,012 |

（注）時価の算定に用いた評価技法及び時価の算定に係るインプットの説明

投資有価証券は投資信託であり基準価額を用いて評価しており、当該基準価額は活発な市場における相場価格とは認められないため、その時価をレベル2に分類しております。

2025年3月31日現在

金融商品の時価を、時価の算定に係るインプットの観察可能性及び重要性に応じて、以下の3つのレベルに分類しております。

レベル1の時価：観察可能な時価の算定に係るインプットのうち、活発な市場において形成される当該時価の算定の対象となる資産又は負債に関する相場価格により算定した時価

レベル2の時価：観察可能な時価の算定に係るインプットのうち、レベル1のインプット以外の時価算定に係るインプットを用いて算定した時価

レベル3の時価：観察できない時価の算定に係るインプットを使用して算定した時価

時価の算定に重要な影響を与えるインプットを複数使用している場合には、それらのインプットがそれぞれ属するレベルのうち、時価の算定における優先順位が最も低いレベルに時価を分類しております。

時価で貸借対照表に計上している金融商品

| 区分 | 時価（千円） |      |      |    |
|----|--------|------|------|----|
|    | レベル1   | レベル2 | レベル3 | 合計 |

|         |   |        |   |        |
|---------|---|--------|---|--------|
| 投資有価証券  | - | 40,048 | - | 40,048 |
| その他有価証券 |   | 40,048 |   | 40,048 |
| 資産計     | - | 40,048 | - | 40,048 |

(注) 時価の算定に用いた評価技法及び時価の算定に係るインプットの説明

投資有価証券は投資信託であり基準価額を用いて評価しており、当該基準価額は活発な市場における相場価格とは認められないため、その時価をレベル2に分類しております。

(有価証券関係)

2024年3月31日現在

その他有価証券

| 区分                           | 貸借対照表計上額 | 取得原価     | 差額       |
|------------------------------|----------|----------|----------|
| 貸借対照表計上額が取得原価を超えるもの<br>投資信託  | 39,012千円 | 26,980千円 | 12,032千円 |
| 小計                           | 39,012千円 | 26,980千円 | 12,032千円 |
| 貸借対照表計上額が取得原価を超えないもの<br>投資信託 |          |          |          |
| 小計                           |          |          |          |
| 合計                           | 39,012千円 | 26,980千円 | 12,032千円 |

2025年3月31日現在

その他有価証券

| 区分                           | 貸借対照表計上額 | 取得原価     | 差額       |
|------------------------------|----------|----------|----------|
| 貸借対照表計上額が取得原価を超えるもの<br>投資信託  | 39,113千円 | 25,980千円 | 13,133千円 |
| 小計                           | 39,113千円 | 25,980千円 | 13,133千円 |
| 貸借対照表計上額が取得原価を超えないもの<br>投資信託 | 934千円    | 1,000千円  | 65千円     |
| 小計                           | 934千円    | 1,000千円  | 65千円     |
| 合計                           | 40,048千円 | 26,980千円 | 13,068千円 |

(デリバティブ取引関係)

| 前事業年度<br>自 2023年4月 1日<br>至 2024年3月31日 | 当事業年度<br>自 2024年4月 1日<br>至 2025年3月31日 |
|---------------------------------------|---------------------------------------|
| 該当事項はありません。                           | 同左                                    |

(退職給付関係)

1. 採用している退職給付制度の概要

| 前事業年度<br>自 2023年4月 1日<br>至 2024年3月31日 | 当事業年度<br>自 2024年4月 1日<br>至 2025年3月31日 |
|---------------------------------------|---------------------------------------|
|                                       |                                       |

|   |    |
|---|----|
| 2011年4月1日に複数事業主制度の確定給付企業年金制度（キャッシュ・バランス・プラン）、確定拠出年金制度を導入いたしました。<br>また、2000年9月29日より退職給付信託を設定しております。<br>なお、複数事業主制度の確定給付企業年金制度は自社の拠出に対応する年金資産の額を合理的に算定できることから、確定給付制度の注記に含めて記載しております。 | 同左 |
|---|----|

## 2．退職給付債務の期首残高と期末残高の調整表

(単位：千円)

|              | 前事業年度<br>自 2023年4月 1日<br>至 2024年3月31日 |
|--------------|---------------------------------------|
| 退職給付債務の期首残高  | 483,396                               |
| 勤務費用         | 51,371                                |
| 利息費用         | -                                     |
| 数理計算上の差異の発生額 | 20,319                                |
| 退職給付の支払額     | <u>66,566</u>                         |
| 退職給付債務の期末残高  | 488,520                               |

(単位：千円)

|              | 当事業年度<br>自 2024年4月 1日<br>至 2025年3月31日 |
|--------------|---------------------------------------|
| 退職給付債務の期首残高  | 488,520                               |
| 勤務費用         | 54,894                                |
| 利息費用         | -                                     |
| 数理計算上の差異の発生額 | 15,628                                |
| 退職給付の支払額     | <u>62,700</u>                         |
| 退職給付債務の期末残高  | 496,343                               |

## 3．年金資産の期首残高と期末残高の調整表

(単位：千円)

|              | 前事業年度<br>自 2023年4月 1日<br>至 2024年3月31日 |
|--------------|---------------------------------------|
| 年金資産の期首残高    | 416,191                               |
| 期待運用収益       | 3,083                                 |
| 数理計算上の差異の発生額 | 3,224                                 |
| 事業主からの拠出額    | 53,186                                |
| 退職給付の支払額     | <u>66,566</u>                         |
| 年金資産の期末残高    | 402,670                               |

(単位：千円)

|              | 当事業年度<br>自 2024年4月 1日<br>至 2025年3月31日 |
|--------------|---------------------------------------|
| 年金資産の期首残高    | 402,670                               |
| 期待運用収益       | 2,981                                 |
| 数理計算上の差異の発生額 | 5,196                                 |
| 事業主からの拠出額    | 58,246                                |
| 退職給付の支払額     | 62,700                                |
| 年金資産の期末残高    | 406,394                               |

## 4. 退職給付債務及び年金資産の期末残高と貸借対照表に計上された退職給付引当金の調整表

(単位：千円)

|                     | 前事業年度<br>自 2023年4月 1日<br>至 2024年3月31日 |
|---------------------|---------------------------------------|
| 積立型制度の退職給付債務        | 488,520                               |
| 年金資産                | 402,670                               |
|                     | 85,850                                |
| 非積立型制度の退職給付債務       | -                                     |
| 未積立退職給付債務           | 85,850                                |
| 未認識数理計算上の差異         | 23,543                                |
| 貸借対照表に計上された負債と資産の純額 | 62,307                                |

(単位：千円)

|                     | 当事業年度<br>自 2024年4月 1日<br>至 2025年3月31日 |
|---------------------|---------------------------------------|
| 積立型制度の退職給付債務        | 496,343                               |
| 年金資産                | 406,394                               |
|                     | 89,948                                |
| 非積立型制度の退職給付債務       | -                                     |
| 未積立退職給付債務           | 89,948                                |
| 未認識数理計算上の差異         | 10,431                                |
| 貸借対照表に計上された負債と資産の純額 | 79,516                                |

## 5. 退職給付費用の内訳

(単位：千円)

|                 | 前事業年度<br>自 2023年4月 1日<br>至 2024年3月31日 |
|-----------------|---------------------------------------|
| 確定給付制度に係る退職給付費用 | 39,232                                |
| (1)勤務費用         | 51,371                                |
| (2)利息費用         | -                                     |
| (3)期待運用収益       | 3,083                                 |

|                    |       |
|--------------------|-------|
| (4) 数理計算上の差異の費用処理額 | 9,055 |
|--------------------|-------|

(単位：千円)

|                    | 当事業年度<br>自 2024年4月 1日<br>至 2025年3月31日 |
|--------------------|---------------------------------------|
| 確定給付制度に係る退職給付費用    | 75,456                                |
| (1) 勤務費用           | 54,894                                |
| (2) 利息費用           | -                                     |
| (3) 期待運用収益         | 2,981                                 |
| (4) 数理計算上の差異の費用処理額 | 23,543                                |

## 6．年金資産に関する事項

前事業年度（2024年3月31日現在）

年金資産の内訳

|            |        |
|------------|--------|
| 保険資産（一般勘定） | 98.1%  |
| その他        | 1.9%   |
| 合計         | 100.0% |

長期期待運用収益率の設定方法

年金資産の長期期待運用収益率を決定するため、現在及び予想される年金資産の配分と、年金資産を構成する多様な資産からの現在及び将来期待される長期の収益率を考慮しております。

当事業年度（2025年3月31日現在）

年金資産の内訳

|            |        |
|------------|--------|
| 保険資産（一般勘定） | 98.1%  |
| その他        | 1.9%   |
| 合計         | 100.0% |

長期期待運用収益率の設定方法

年金資産の長期期待運用収益率を決定するため、現在及び予想される年金資産の配分と、年金資産を構成する多様な資産からの現在及び将来期待される長期の収益率を考慮しております。

## 7．退職給付債務等の計算基礎に関する事項

|                    | 前事業年度<br>(2024年3月31日現在) |
|--------------------|-------------------------|
| (1) 割引率            | 0.00%                   |
| (2) 長期期待運用収益率      | 0.75%                   |
| (3) 予想昇給率          | 5.80%                   |
| (4) 退職給付見込額の期間配分方法 | 期間定額基準                  |
| (5) 過去勤務費用の処理年数    | 発生時より 11年               |
| (6) 数理計算上の差異の処理年数  | 1年                      |

|                    | 当事業年度<br>(2025年3月31日現在) |
|--------------------|-------------------------|
| (1) 割引率            | 0.00%                   |
| (2) 長期期待運用収益率      | 0.75%                   |
| (3) 予想昇給率          | 5.80%                   |
| (4) 退職給付見込額の期間配分方法 | 期間定額基準                  |

|                   |           |
|-------------------|-----------|
| (5) 過去勤務費用の処理年数   | 発生時より 11年 |
| (6) 数理計算上の差異の処理年数 | 1年        |

## 8. 確定拠出制度

前事業年度（自 2023年4月1日 至 2024年3月31日）  
当社の確定拠出制度への要拠出額は22,077千円であります。

当事業年度（自 2024年4月1日 至 2025年3月31日）  
当社の確定拠出制度への要拠出額は20,811千円であります。

## （税効果会計関係）

| 前事業年度<br>自 2023年4月 1日<br>至 2024年3月31日 | 当事業年度<br>自 2024年4月 1日<br>至 2025年3月31日 |
|---------------------------------------|---------------------------------------|
| 繰延税金資産及び繰延税金負債の発生の主な原因別の内訳<br>(単位：千円) | 繰延税金資産及び繰延税金負債の発生の主な原因別の内訳<br>(単位：千円) |
| 繰延税金資産                                | 繰延税金資産                                |
| 賞与引当金繰入超過額 27,942                     | 賞与引当金繰入超過額 24,152                     |
| 退職給付引当金 20,778                        | 退職給付引当金 26,815                        |
| (注)繰越欠損金 1,267,265                    | (注)税務上の繰越欠損金 1,039,855                |
| その他 26,314                            | その他 46,429                            |
| 繰延税金資産 合計 1,342,300                   | 繰延税金資産 小計 1,137,251                   |
| 繰延税金負債                                | 税務上の繰越欠損金に係る評価性引当額 -                  |
| その他有価証券評価差額金 3,684                    | 将来減算一時差異の合計に係る評価性引当額 33,371           |
| 繰延税金資産の純額 1,338,616                   | 評価性引当額 小計 33,371                      |
|                                       | 繰延税金資産 合計 1,103,881                   |
|                                       | 繰延税金負債                                |
|                                       | その他有価証券評価差額金 4,001                    |
|                                       | 繰延税金資産の純額 1,099,879                   |

（注）税務上の繰越欠損金及びその繰延税金資産の繰越期限別の金額

前事業年度（2024年3月31日現在）

|                   | 1年以内<br>(千円) | 1年超<br>2年以内<br>(千円) | 2年超<br>3年以内<br>(千円) | 3年超<br>4年以内<br>(千円) | 4年超<br>5年以内<br>(千円) | 5年超<br>(千円) | 合計<br>(千円)    |
|-------------------|--------------|---------------------|---------------------|---------------------|---------------------|-------------|---------------|
| 税務上の繰越欠損金<br>(*1) | -            | 137,227             | 157,331             | -                   | 366,561             | 606,144     | 1,267,265     |
| 繰延税金資産            | -            | 137,227             | 157,331             | -                   | 366,561             | 606,144     | (*2)1,267,265 |

(\*1) 税務上の繰越欠損金は、法定実効税率を乗じた額であります。

(\*2) 税務上の繰越欠損金1,267,265千円（法定実効税率を乗じた金額）について、繰延税金資産1,267,265千円を計上しております。当該税務上の繰越欠損金に係る繰延税金資産については、将来の課税所得の見込等により回収可能と判断しております。

当事業年度（2025年3月31日現在）

|                   | 1年以内<br>(千円) | 1年超<br>2年以内<br>(千円) | 2年超<br>3年以内<br>(千円) | 3年超<br>4年以内<br>(千円) | 4年超<br>5年以内<br>(千円) | 5年超<br>(千円) | 合計<br>(千円)    |
|-------------------|--------------|---------------------|---------------------|---------------------|---------------------|-------------|---------------|
| 税務上の繰越欠損金<br>(*1) | -            | 43,867              | -                   | 372,027             | 287,713             | 336,248     | 1,039,855     |
| 繰延税金資産            | -            | 43,867              | -                   | 372,027             | 287,713             | 336,248     | (*2)1,039,855 |

(\*1) 税務上の繰越欠損金は、法定実効税率を乗じた額であります。

(\*2) 税務上の繰越欠損金1,039,855千円（法定実効税率を乗じた金額、1年以内のものは30.62%、1年を超えるものは31.52%）について、繰延税金資産1,039,855千円を計上しております。当該税務上の繰越欠損金に係る繰延税金資産については、将来の課税所得の見込等により回収可能と判断しております。

| 前事業年度（2024年3月31日現在）                           | 当事業年度（2025年3月31日現在）   |
|---|---|
| 法定実効税率と税効果会計適用後の法人税等の負担率との間の差異の原因となった主要な項目別内訳 | 法定実効税率と税効果会計適用後の法人税等の負担率との間の差異が法定実効税率の100分の5以下であるため注記を省略しております。 |
| 法定実効税率  | 30.6%   |
| 交際費等永久に損金に<br>算入されない項目                        | 2.8%  |
| その他   | 0.6%  |
| 税効果会計適用後の<br>法人税等の負担率                         | 34.0%   |
|   | =====   |

法人税等の税率の変更により繰延税金資産及び繰延税金負債の金額の修正

「所得税法等の一部を改正する法律（令和7年法律第13号）」が2025年3月31日に国会で成立したことに伴い、2026年4月1日以後開始する事業年度より防衛特別法人税が新設されることとなりました。これに伴い、繰延税金資産及び繰延税金負債を計算する法定実効税率は30.62%から31.52%に変更されます。この変更により、当事業年度の繰延税金資産（繰延税金負債の金額を控除した金額）が23,465千円、法人税等調整額が23,465千円それぞれ増加しております。

（資産除去債務関係）

前事業年度（自 2023年4月1日 至 2024年3月31日）

(1) 資産除去債務の概要

当社は、本社オフィス及びバックアップセンターの不動産賃貸借契約に基づき、退去時における原状回復に係る債務を資産除去債務として認識しておりますが、当該資産除去債務に関しては、資産除去債務の負債計上に代えて、不動産賃貸借契約に関する長期差入保証金の回収が最終的に見込めないと認められる金額を合理的に見積り、そのうち当事業年度の負担に属する金額を費用に計上する方法によっております。

(2) 資産除去債務の金額の算定方法

使用見込期間を賃貸借契約期間と見積り、資産除去債務の金額を計算しております。

## (3) 当事業年度における資産除去債務の総額の増減

当事業年度において、長期差入保証金の回収が最終的に見込めないと認められる金額として算定した金額は15,059千円であります。資産除去債務の総額は当事業年度において、変動は有りません。

当事業年度（自 2024年4月1日 至 2025年3月31日）

## (1) 資産除去債務の概要

当社は、本社オフィスの不動産賃貸借契約に基づき、退去時における原状回復に係る債務を資産除去債務として認識しておりますが、当該資産除去債務に関しては、資産除去債務の負債計上に代えて、不動産賃貸借契約に関する長期差入保証金の回収が最終的に見込めないと認められる金額を合理的に見積り、そのうち当事業年度の負担に属する金額を費用に計上する方法によっております。

## (2) 資産除去債務の金額の算定方法

使用見込期間を賃貸借契約期間と見積り、資産除去債務の金額を計算しております。

## (3) 当事業年度における資産除去債務の総額の増減

当事業年度において、長期差入保証金の回収が最終的に見込めないと認められる金額として算定した金額は19,219千円であります。当事業年度において、原状回復費用の見直しが行われたことから、資産除去債務の総額は、4,160千円増加しました。

## (収益認識関係)

前事業年度（自 2023年4月1日 至 2024年3月31日）

当社は、「（セグメント情報）」に記載のとおり、投資運用業の単一セグメントであり、営業収益のうち委託者報酬と投資顧問収入は、顧客との契約から生じる収益であります。

## (1) 収益の分解情報

当会計期間の収益の構成は次のとおりです。

|         |             |
|---------|-------------|
| 委託者報酬   | 2,891,198千円 |
| 投資顧問収入  | 2,862,987千円 |
| その他営業収益 | 102,972千円   |
| 合計      | 5,857,158千円 |

## (2) 収益を理解するための基礎となる情報

重要な会計方針「5.収益の計上方法」に記載のとおりです。

## (3) 当期及び翌期以降の収益の金額を理解するための情報

重要性が乏しいため、注記を省略しております。

当事業年度（自 2024年4月1日 至 2025年3月31日）

当社は、「（セグメント情報）」に記載のとおり、投資運用業の単一セグメントであり、営業収益のうち委託者報酬と投資顧問収入は、顧客との契約から生じる収益であります。

## (1) 収益の分解情報

当会計期間の収益の構成は次のとおりです。

|         |             |
|---------|-------------|
| 委託者報酬   | 3,159,384千円 |
| 投資顧問収入  | 2,869,671千円 |
| その他営業収益 | 74,525千円    |
| 合計      | 6,103,581千円 |

## (2) 収益を理解するための基礎となる情報

重要な会計方針「5.収益の計上方法」に記載のとおりです。

- (3) 当期及び翌期以降の収益の金額を理解するための情報  
重要性が乏しいため、注記を省略しております。

(セグメント情報)

1. セグメント情報

当社は、投資運用業の単一セグメントのため、記載を省略しております。

2. セグメント関連情報

1. 商品及びサービスに関する情報

単一の商品・サービスの区分の外部顧客への営業収益が損益計算書の営業収益の90%を超えるため、記載を省略しております。

2. 地域に関する情報

営業収益

本邦に所在している顧客への収益が損益計算書の営業収益の90%を超えるため、記載を省略しております。なお、委託者報酬については、制度上、顧客情報を知り得ないため、集計対象より除外しております。

有形固定資産

本邦に所在している有形固定資産の金額が貸借対照表の有形固定資産の金額の90%を超えるため、記載を省略しております。

3. 主要な顧客に関する情報

委託者報酬については、制度上、顧客情報を知り得ないため、記載を省略しております。

また、投資顧問収入については、損益計算書の営業収益の10%以上を占める相手先がないため、記載を省略しております。

(報告セグメントごとの固定資産の減損損失に関する情報)

該当事項はありません。

(報告セグメントごとののれんの償却額及び未償却残高に関する情報)

該当事項はありません。

(報告セグメントごとの負ののれん発生益に関する情報)

該当事項はありません。

(関連当事者情報)

関連当事者との取引

(1) 親会社及び法人主要株主等

該当事項はありません。

(2) 同一の親会社を持つ会社

前事業年度（自 2023年4月1日 至 2024年3月31日）

| 前事業年度<br>自 2023年4月 1日<br>至 2024年3月31日 |            |     |                  |                       |                           |                |                |       |                  |    |                  |
|---------------------------------------|------------|-----|------------------|-----------------------|---------------------------|----------------|----------------|-------|------------------|----|------------------|
| 種 類                                   | 会社等<br>の名称 | 所在地 | 資本金<br>又は<br>出資金 | 事業の<br>内容<br>又は<br>職業 | 議決権<br>の所有<br>(被所<br>有)割合 | 関連当事者との<br>関係  |                | 取引の内容 | 取引<br>金額<br>(千円) | 科目 | 期末<br>残高<br>(千円) |
|                                       |            |     |                  |                       |                           | 役員<br>の<br>兼任等 | 事業上<br>の<br>関係 |       |                  |    |                  |
|                                       |            |     |                  |                       |                           |                |                |       |                  |    |                  |

|             |                                       |                      |                  |                             |    |    |   |   |   |                    |                         |
|-------------|---------------------------------------|----------------------|------------------|-----------------------------|----|----|---|---|---|--------------------|-------------------------|
| 同一の親会社を持つ会社 | ステート・ストリート・バンク・アンド・トラスト・カンパニー         | 米国<br>マサチューセツツ州ボストン市 | 29百万<br>米ドル      | 銀行、投資顧問、投資信託委託業務、及びそれらの関連業務 | なし | なし | 助言などの投資顧問サービスの提供並びに受入れ<br><br>ソフトウェアの使用契約<br><br>人件費等及び事務手数料の支払 | ソフトウェア使用料の支払<br><br>投資顧問料の支払<br><br>人件費等の支払<br><br>事務手数料の受取<br><br>移転価格調整金の支払 | 349,158<br><br>233,443<br><br>112,526<br><br>102,739<br><br>996,646 | 前払金<br><br><br>未払金 | 3,388<br><br><br>33,312 |
|             | ステート・ストリート信託銀行株式会社                    | 東京都<br>港区            | 25億円             | 銀行業                         | なし | なし | 投資信託計理の事務サービスの受入れ<br><br>兼職社員の人件費支払等                            | 投資信託計理業務委託<br><br>人件費等の支払   | 39,191<br><br>45,719  | 前払金                | 99,056                  |
|             | ステート・ストリート・グローバル・アドバイザーズ・ユナイテッド・キングダム | 英国<br>ロンドン           | 62百万<br>ポンド      | 投資顧問、投資信託委託業務               | なし | なし | 投資顧問サービスの受入れ  | 投資顧問料の支払  | 23,532  | -                  | -                       |
|             | ステート・ストリート・グローバル・アドバイザーズ・シンガポール       | シンガポール<br>シンガポール市    | 136万<br>シンガポールドル | 投資顧問業                       | なし | なし | 投資顧問サービスの受入れ及びETF商品の紹介  | 紹介料の受取<br><br>投資顧問料の支払  | 233<br><br>22,463   | -                  | -                       |

(注) 上記の金額のうち、ステート・ストリート信託銀行株式会社に関しましては、取引金額には消費税等が含まれておらず、期末残高には、消費税等が含まれております。

#### 取引条件及び取引条件の決定方針等

- ソフトウェア使用料及び事務手数料については、グループ全体の費用を一定の基準で配分した金額に基づき決定しております。
- 人件費及び事務所賃借料については、実際支払額を基として支払いを行っております。
- 役員料については、当社との間で締結された役員提供契約に基づいて支払われております。
- 投資顧問料については、当社との間で締結された投資顧問契約に記載された料率に基づいて計算されております。



## 取引条件及び取引条件の決定方針等

1. ソフトウェア使用料及び事務手数料については、グループ全体の費用を一定の基準で配分した金額に基づき決定しております。
2. 人件費及び事務所賃借料については、実際支払額を基として支払いを行っております。
3. 役員料については、当社との間で締結された役員提供契約に基づいて支払われております。
4. 投資顧問料については、当社との間で締結された投資顧問契約に記載された料率に基づいて計算されております。
5. ETF商品の紹介料については、当社との間で締結された役員提供契約に基づいて計算されております。

## 親会社又は重要な関連会社に関する注記

## (1) 親会社情報

ステート・ストリート・コーポレーション（ニューヨーク証券取引所に上場）

ステート・ストリート・グローバル・アドバイザーズ・インク（非上場）

ステート・ストリート・グローバル・アドバイザーズ・インターナショナル・ホールディングス（非上場）

ステート・ストリート・グローバル・アドバイザーズ・ジャパン・ホールディングス合同会社（非上場）

## (2) 重要な関連会社の要約財務情報

該当事項はありません。

## (1株当たり情報)

| 前事業年度<br>自 2023年4月 1日<br>至 2024年3月31日              | 当事業年度<br>自 2024年4月 1日<br>至 2025年3月31日              |
|--|--|
| 1株当たり純資産 1,094,618円75銭                             | 1株当たり純資産 1,146,792円47銭                             |
| 1株当たり当期純利益 120,274円44銭                             | 1株当たり当期純利益 172,219円14銭                             |
| なお、潜在株式調整後1株当たり当期純利益金額については、潜在株式が存在しないため、記載していません。 | なお、潜在株式調整後1株当たり当期純利益金額については、潜在株式が存在しないため、記載していません。 |

(注) 1株当たり当期純利益の算定基礎は、以下のとおりであります。

|                   | 前事業年度<br>自 2023年4月 1日<br>至 2024年3月31日 | 当事業年度<br>自 2024年4月 1日<br>至 2025年3月31日 |
|-------------------|---------------------------------------|---------------------------------------|
| 当期純利益（千円）         | 745,701                               | 1,067,758                             |
| 普通株主に帰属しない金額      | -                                     | -                                     |
| 普通株式にかかる当期純利益（千円） | 745,701                               | 1,067,758                             |
| 期中平均株式数（株）        | 6,200                                 | 6,200                                 |

## (重要な後発事象)

| 前事業年度<br>自 2023年4月 1日<br>至 2024年3月31日 |
|---------------------------------------|
| 該当事項はありません。                           |

当事業年度

自 2024年4月 1日

至 2025年3月31日

該当事項はありません。

## (1) 中間貸借対照表

(単位：千円)

| 科 目      | 期 別 | 第29期中間会計期間末<br>(2025年9月30日現在) |           |
|----------|-----|-------------------------------|-----------|
|          |     | 金 額                           | 構成比       |
| (資産の部)   |     |                               | %         |
| 流動資産     |     |                               |           |
| 預金       |     |                               | 5,028,355 |
| 前払金      |     |                               | 106,761   |
| 前払費用     |     |                               | 37,329    |
| 未収入金     |     |                               | 718,540   |
| 未収委託者報酬  |     |                               | 869,678   |
| 未収収益     |     |                               | 299,582   |
| 流動資産計    |     |                               | 7,060,247 |
| 87.0     |     |                               |           |
| 固定資産     |     |                               |           |
| 有形固定資産   |     |                               | 9,699     |
| 器具備品     | 1   | 9,699                         |           |
| 無形固定資産   |     |                               | 0         |
| ソフトウェア   |     | 0                             |           |
| 投資その他の資産 |     |                               | 1,047,046 |
| 投資有価証券   |     | 49,708                        |           |
| 長期差入保証金  |     | 43,265                        |           |
| 繰延税金資産   |     | 947,798                       |           |
| その他投資    |     | 6,275                         |           |
| 固定資産計    |     |                               | 1,056,746 |
| 13.0     |     |                               |           |
| 資産合計     |     |                               | 8,116,993 |
| 100      |     |                               |           |
| (負債の部)   |     |                               | %         |
| 流動負債     |     |                               |           |
| 預り金      |     |                               | 39,426    |
| 未払金      |     |                               | 444,602   |
| 未払手数料    |     | 271,551                       |           |
| その他未払金   |     | 173,050                       |           |
| 未払費用     |     |                               | 15,433    |
| 未払法人税等   |     |                               | 253,991   |
| 未払消費税等   | 2   |                               | 80,002    |
| 賞与引当金    |     |                               | 336,954   |
| 流動負債計    |     |                               | 1,170,411 |
| 14.4     |     |                               |           |
| 固定負債     |     |                               |           |
| 退職給付引当金  |     |                               | 84,992    |
| 固定負債計    |     |                               | 84,992    |
| 1.0      |     |                               |           |
| 負債合計     |     |                               | 1,255,404 |
| 15.5     |     |                               |           |
| (純資産の部)  |     |                               | %         |
| 株主資本     |     |                               |           |
| 資本金      |     | 310,000                       |           |
| 利益剰余金    |     | 6,538,596                     |           |
| 利益準備金    |     | 77,500                        |           |
| 84.4     |     |                               |           |

|              |           |           |      |
|--------------|-----------|-----------|------|
| その他利益剰余金     |           |           |      |
| 別途積立金        | 31,620    |           |      |
| 繰越利益剰余金      | 6,429,476 |           |      |
| 評価・換算差額等     |           | 12,993    | 0.2  |
| その他有価証券評価差額金 | 12,993    |           |      |
| 純資産合計        |           | 6,861,589 | 84.5 |
| 負債・純資産合計     |           | 8,116,993 | 100  |

## (2) 中間損益計算書

(単位：千円)

| 科 目          | 期 別 | 第29期中間会計期間                   |      |
|--------------|-----|------------------------------|------|
|              |     | 自 2025年4月 1日<br>至 2025年9月30日 |      |
|              |     | 金 額                          | 構成比  |
|              |     |                              | %    |
| 営業収益         |     |                              |      |
| 委託者報酬        |     | 1,653,634                    |      |
| 投資顧問収入       |     | 1,437,595                    |      |
| その他営業収益      | 1   | 33,042                       |      |
| 営業収益計        |     | 3,124,271                    | 100  |
| 営業費用・一般管理費   |     |                              |      |
| 営業費用         |     | 1,130,909                    |      |
| 支払手数料        |     | 561,962                      |      |
| その他営業費用      | 1   | 568,946                      |      |
| 一般管理費        | 2   | 1,085,183                    |      |
| 営業費用・一般管理費計  |     | 2,216,092                    | 70.9 |
| 営業利益         |     | 908,179                      | 29.1 |
| 営業外収益        | 1   | 301,002                      | 9.6  |
| 営業外費用        |     | 6,051                        | 0.2  |
| 経常利益         |     | 1,203,130                    | 38.5 |
| 特別損失         |     | 86                           | 0.0  |
| 税引前中間純利益     |     | 1,203,043                    | 38.5 |
| 法人税,住民税及び事業税 |     | 238,146                      | 7.6  |
| 法人税等調整額      |     | 150,347                      | 4.8  |
| 中間純利益        |     | 814,549                      | 26.1 |

## (3) 中間株主資本等変動計算書

当中間会計期間（自 2025年4月1日 至 2025年9月30日）

(単位：千円)

|                         | 株 主 資 本 |           |              |             |             | 株主資本<br>合計 | 評価・換算差額等             |                    | 純資産<br>合計 |
|-------------------------|---------|-----------|--------------|-------------|-------------|------------|----------------------|--------------------|-----------|
|                         | 資本金     | 利益<br>準備金 | 利益剰余金        |             | 利益剰余金<br>合計 |            | その他<br>有価証券<br>評価差額金 | 評価・<br>換算差額等<br>合計 |           |
|                         |         |           | その他利益<br>剰余金 | 繰越利益<br>剰余金 |             |            |                      |                    |           |
|                         |         | 別途<br>積立金 |              |             |             |            |                      |                    |           |
| 当期首残高                   | 310,000 | 77,500    | 31,620       | 6,681,926   | 6,791,046   | 7,101,046  | 9,066                | 9,066              | 7,110,113 |
| 当中間期変動額                 | -       | -         | -            | -           | -           | -          | -                    | -                  | -         |
| 剰余金の配当                  | -       | -         | -            | 1,067,000   | 1,067,000   | 1,067,000  | -                    | -                  | 1,067,000 |
| 中間純利益                   | -       | -         | -            | 814,549     | 814,549     | 814,549    | -                    | -                  | 814,549   |
| 株主資本以外の項目の<br>当期変動額（純額） | -       | -         | -            | -           | -           | -          | 3,926                | 3,926              | 3,926     |
| 当中間期変動額合計               | -       | -         | -            | 252,450     | 252,450     | 252,450    | 3,926                | 3,926              | 248,524   |
| 当中間期末残高                 | 310,000 | 77,500    | 31,620       | 6,429,476   | 6,538,596   | 6,848,596  | 12,993               | 12,993             | 6,861,589 |

[ 重要な会計方針 ]

|                          |   |
|--------------------------|---|
|                          | <p>第29期中間会計期間<br/>自 2025年4月 1日<br/>至 2025年9月30日</p>   |
| 1. 資産の評価基準及び評価方法         | <p>有価証券<br/>         其他有価証券<br/>         市場価格のない株式等以外のもの<br/>         時価法（評価差額は全部純資産直入法により処理し、売却原価は移動平均法により算定）を採用しております。<br/>         市場価格のない株式等<br/>         移動平均法による原価法を採用しております。</p>   |
| 2. 固定資産の減価償却方法           | <p>有形固定資産<br/>         定額法により償却しております。なお、主な耐用年数は以下のとおりであります。<br/>         器具備品 3～7年</p>   |
| 3. 外貨建の資産及び負債の本邦通貨への換算基準 | <p>外貨建金銭債権債務は、中間決算日の直物為替相場により円貨に換算し、換算差額は損益として処理しております。</p>   |
| 4. 引当金の計上基準              | <p>(1) 賞与引当金<br/>         従業員等に対する賞与の支給に備えるため、支給見込額のうち当中間会計期間に負担すべき金額を計上しております。</p> <p>(2) 退職給付引当金<br/>         退職給付引当金は、従業員等の退職給付に備えるため、当事業年度末における退職給付債務及び年金資産の見込額に基づき、当中間会計期間末において発生していると認められる額を計上しております。<br/>         退職給付見込額の期間帰属方法<br/>         退職給付債務の算定にあたり、退職給付見込額を当中間会計期間末までの期間に帰属させる方法については、期間定額基準によっております。<br/>         数理計算上の差異及び過去勤務費用の費用処理方法<br/>         過去勤務費用<br/>         その発生年度の従業員の平均残存勤務期間内の一定の年数（11年）による定額法により費用処理しております。<br/>         数理計算上の差異<br/>         発生の翌事業年度に一括費用処理しております。</p> |
| 5. 収益の計上方法               | <p>(1) 委託者報酬<br/>         委託者報酬は、投資信託約款に定められた履行義務の充足状況に基づき、投資信託約款毎に、日々の純資産総額に信託報酬率を乗じた金額で収益を認識しております。</p> <p>(2) 投資顧問収入<br/>         投資顧問収入は、投資顧問契約に定められた履行義務の充足状況に基づき、投資顧問契約毎に、計算基礎額に投資顧問料率を乗じた金額で収益を認識しております。</p>   |

## 注 記 事 項

( 中間貸借対照表関係 )

第29期中間会計期間末  
(2025年9月30日現在)

|                           |   |
|---------------------------|---|
| 1. 有形固定資産の減価償却累計額<br>器具備品 | 29,320千円                                |
| 2. 消費税等の取扱い               | 仮払消費税等及び仮受消費税等は相殺のうえ、未払消費税等として表示しております。 |

## （中間損益計算書関係）

|   |                |
|---|----------------|
| 第29期中間会計期間<br>自 2025年4月 1日<br>至 2025年9月30日  |                |
| 1. 当社とステート・ストリート・バンク・アンド・トラスト・カンパニーはグループ間移転価格調整の方針に従って調整額を精算することとしております。当中間会計期間に、ステート・ストリート・バンク・アンド・トラスト・カンパニーから当社に支払われた調整額32,921千円は中間損益計算書のその他営業収益、300,961千円は営業外収益にそれぞれ含まれております。<br>また、当社がステート・ストリート・バンク・アンド・トラスト・カンパニーに支払った調整額199,655千円は中間損益計算書のその他営業費用に含まれております。 |                |
| 2. 減価償却実施額  | 有形固定資産 1,186千円 |

## （中間株主資本等変動計算書関係）

| 第29期中間会計期間<br>自 2025年4月 1日<br>至 2025年9月30日 |                   |                     |                     |                    |            |
|--|-------------------|---------------------|---------------------|--------------------|------------|
| 1. 発行済株式の種類及び総数に関する事項                      |                   |                     |                     |                    |            |
| 株式の種類                                      | 当事業年度期首<br>株式数（株） | 当中間会計期間<br>増加株式数（株） | 当中間会計期間<br>減少株式数（株） | 当中間会計期間末<br>株式数（株） |            |
| 普通株式                                       | 6,200             |                     |                     | 6,200              |            |
| 2. 当中間会計期間中に行った剰余金の配当に関する事項                |                   |                     |                     |                    |            |
| 決議   | 株式の種類             | 配当金の総額              | 1株あたりの<br>配当額       | 基準日                | 効力発生日      |
| 2025年6月26日<br>定時株主総会                       | 普通株式              | 1,067,000千円         | 172,096.77円         | 2025年3月31日         | 2025年6月27日 |

## （金融商品関係）

| 第29期中間会計期間末<br>(2025年9月30日現在) |                |        |        |
|-------------------------------|----------------|--------|--------|
| 1. 金融商品の時価等に関する事項             |                |        |        |
|                               | 中間貸借対照表計上額（千円） | 時価（千円） | 差額（千円） |
| 投資有価証券                        | 49,708         | 49,708 | -      |
| 資産計                           | 49,708         | 49,708 | -      |

預金、未収入金、未収委託者報酬、未収収益、未払手数料及びその他未払金は、短期間で決済されるため、時価が帳簿価額に近似することから、注記を省略しております。

## 2. 金融商品の時価のレベルごとの内訳等に関する事項

金融商品の時価を、時価の算定に係るインプットの観察可能性及び重要性に応じて、以下の3つのレベルに分類しております。

レベル1の時価：観察可能な時価の算定に係るインプットのうち、活発な市場において形成される当該時価の算定の対象となる資産又は負債に関する相場価格により算定した時価

レベル2の時価：観察可能な時価の算定に係るインプットのうち、レベル1のインプット以外の時価算定に係るインプットを用いて算定した時価

レベル3の時価：観察できない時価の算定に係るインプットを使用して算定した時価

時価の算定に重要な影響を与えるインプットを複数使用している場合には、それらのインプットがそれぞれ属するレベルのうち、時価の算定における優先順位が最も低いレベルに時価を分類しております。

時価で中間貸借対照表に計上している金融商品

| 区分      | 時価(千円) |        |      |        |
|---------|--------|--------|------|--------|
|         | レベル1   | レベル2   | レベル3 | 合計     |
| 投資有価証券  | -      | 49,708 | -    | 49,708 |
| その他有価証券 | -      | 49,708 | -    | 49,708 |
| 資産計     | -      | 49,708 | -    | 49,708 |

(注) 時価の算定に用いた評価技法及び時価の算定に係るインプットの説明

投資有価証券は投資信託であり基準価額を用いて評価しており、当該基準価額は活発な市場における相場価格とは認められないため、その時価をレベル2に分類しております。

### (有価証券関係)

第29期中間会計期間末

(2025年9月30日現在)

#### その他有価証券

| 区分                     | 中間貸借対照表計上額 | 取得原価     | 差額       |
|------------------------|------------|----------|----------|
| 中間貸借対照表計上額が取得原価を超えるもの  |            |          |          |
| 投資信託                   | 48,791千円   | 29,980千円 | 18,811千円 |
| 小計                     | 48,791千円   | 29,980千円 | 18,811千円 |
| 中間貸借対照表計上額が取得原価を超えないもの |            |          |          |
| 投資信託                   | 916千円      | 1,000千円  | 83千円     |
| 小計                     | 916千円      | 1,000千円  | 83千円     |
| 合計                     | 49,708千円   | 30,980千円 | 18,728千円 |

### (資産除去債務関係)

第29期中間会計期間末

(2025年9月30日現在)

当社は建物所有者との間で建物賃貸借契約を締結しており、貸借期間終了時に原状回復する義務を有しているため、契約及び法令上の資産除去債務を認識しております。なお、当該賃貸借契約に関連する長期差入保証金(敷金)が計上されているため、資産除去債務の負債計上に代えて、当該敷金の回収が最終的に見込めないと認められる金額を合理的に見積り、そのうち当期の負担に属する金額を費用計上し、直接減額しております。

### (デリバティブ取引関係)

第29期中間会計期間末

(2025年9月30日現在)

当社はデリバティブ取引を行っていないため、該当事項はありません。

## (セグメント情報等)

第29期中間会計期間末

(2025年9月30日現在)

## (セグメント情報)

当社は、投資運用業の単一セグメントのため、記載を省略しております。

## (セグメント関連情報)

## 1. 商品およびサービスごとの情報

単一の商品・サービスの区分の外部顧客への営業収益が中間損益計算書の営業収益の90%を超えるため、記載を省略しております。

## 2. 地域ごとの情報

## (1) 営業収益

本邦に所在している顧客への収益が中間損益計算書の営業収益の90%を超えるため、記載を省略しています。なお、委託者報酬については、制度上、顧客情報を知り得ないため、集計対象より除いております。

## (2) 有形固定資産

本邦に所在している有形固定資産の金額が中間貸借対照表の有形固定資産の金額の90%を超えるため、記載を省略しております。

## 3. 主要な顧客ごとの情報

委託者報酬については、制度上、顧客情報を知り得ないため、記載を省略しております。

また、投資顧問収入については、中間損益計算書の営業収益の10%以上を占める相手先がないため、記載を省略しております。

## (報告セグメントごとの固定資産の減損損失に関する情報)

該当事項はありません。

## (報告セグメントごとののれんの償却額及び未償却残高に関する情報)

該当事項はありません。

## (報告セグメントごとの負ののれん発生益に関する情報)

該当事項はありません。

## (収益認識関係)

第29期中間会計期間

自 2025年4月 1日

至 2025年9月30日

## (1) 収益の分解情報

当中間会計期間の収益の構成は次のとおりです。

|         |             |
|---------|-------------|
| 委託者報酬   | 1,653,634千円 |
| 投資顧問収入  | 1,437,595千円 |
| その他営業収益 | 33,042千円    |
| 合計      | 3,124,271千円 |

## (2) 収益を理解するための基礎となる情報

委託者報酬および投資顧問収入は、重要な会計方針「5.収益の計上方法」に記載のとおりです。  
その他営業収益は重要性が乏しいため、省略いたします。

## (3) 当期及び翌期以降の収益の金額を理解するための情報

重要性が乏しいため、注記を省略しております。

## ( 1株当たり情報 )

| 第29期中間会計期間  |               |
|---|---------------|
| 自 2025年4月 1日  |               |
| 至 2025年9月30日  |               |
| 1株当たり純資産額   | 1,106,707円99銭 |
| 1株当たり中間純利益  | 131,378円95銭   |
| なお、潜在株式調整後1株当たり中間純利益金額については、潜在株式が存在しないため、記載しておりません。 |               |
| 注) 1株当たり中間純利益の算定上の基礎は、以下のとおりであります。                  |               |
| 第29期中間会計期間  |               |
| 自 2025年4月 1日  |               |
| 至 2025年9月30日  |               |
| 中間純利益(千円)   | 814,549       |
| 普通株主に帰属しない金額  | -             |
| 普通株式にかかる中間純利益(千円)                                   | 814,549       |
| 期中平均株式数(株)  | 6,200         |

## ( 重要な後発事象 )

| 第29期中間会計期間   |  |
|--------------|--|
| 自 2025年4月 1日 |  |
| 至 2025年9月30日 |  |
| 該当事項はありません。  |  |

#### 4【利害関係人との取引制限】

委託会社は、「金融商品取引法」の定めるところにより、利害関係人との取引について、次に掲げる行為が禁止されています。

自己又はその取締役若しくは執行役との間における取引を行うことを内容とした運用を行うこと(投資者の保護に欠け、若しくは取引の公正を害し、又は金融商品取引業の信用を失墜させるおそれがないものとして内閣府令で定めるものを除きます。)

運用財産相互間において取引を行うことを内容とした運用を行うこと(投資者の保護に欠け、若しくは取引の公正を害し、又は金融商品取引業の信用を失墜させるおそれがないものとして内閣府令で定めるものを除きます。)

通常の取引の条件と異なる条件であって取引の公正を害するおそれのある条件で、委託会社の親法人等(委託会社の総株主等の議決権の過半数を保有していることその他の当該金融商品取引業者と密接な関係を有する法人その他の団体として政令で定める要件に該当する者をいいます。以下において同じ。)又は子法人等(委託会社が総株主等の議決権の過半数を保有していることその他の当該金融商品取引業者と密接な関係を有する法人その他の団体として政令で定める要件に該当する者をいいます。以下同じ。)と有価証券の売買その他の取引又は金融デリバティブ取引を行うこと。

委託会社の親法人等又は子法人等の利益を図るため、その行う投資運用業に関して運用の方針、運用財産の額若しくは市場の状況に照らして不必要な取引を行うことを内容とした運用を行うこと。

上記に掲げるもののほか、委託会社の親法人等又は子法人等が関与する行為であって、投資者の保護に欠け、若しくは取引の公正を害し、又は金融商品取引業の信用を失墜させるおそれのあるものとして内閣府令で定める行為

#### 5【その他】

##### (1) 定款の変更

委託会社の定款変更に関しては、株主総会の決議が必要です。

その他、営業譲渡および営業譲受、出資の状況その他の重要な事項は予定されておりません。

##### (2) 訴訟事件その他の重要事項

訴訟事件その他会社に重要な影響を与えることが予想される事実は存在しておりません。

## 第2【その他の関係法人の概況】

### 1【名称、資本金の額及び事業の内容】

#### (1) 受託会社

名 称

三井住友信託銀行株式会社

資本金の額

342,037百万円（2025年3月末現在）

事業の内容

銀行法に基づき銀行業を営むとともに、金融機関の信託業務の兼営等に関する法律（兼営法）に基づき信託業務を営んでいます。

#### （参考）再信託受託会社

名 称：株式会社日本カストディ銀行

資本金の額：51,000百万円（2025年3月末現在）

事業の内容：銀行法に基づき銀行業を営むとともに、金融機関の信託業務の兼営等に関する法律（兼営法）に基づき信託業務を営んでいます。

#### (2) 販売会社

| 名 称               | 資本金の額<br>(2025年3月末現在) | 事業の内容                         |
|-------------------|-----------------------|-------------------------------|
| あかつき証券株式会社        | 3,067百万円              | 金融商品取引法に定める第一種金融商品取引業を営んでいます。 |
| 今村証券株式会社          | 857百万円                |                               |
| 株式会社SBI証券         | 54,323百万円             |                               |
| 北洋証券株式会社          | 3,000百万円              |                               |
| 松井証券株式会社          | 11,945百万円             |                               |
| マネックス証券株式会社       | 13,195百万円             |                               |
| 三菱UFJ eスマート証券株式会社 | 7,196百万円              |                               |
| moomoo証券株式会社      | 1,000百万円              |                               |

2024年12月末現在

### 2【関係業務の概要】

#### (1) 受託会社

当ファンドの受託会社として、信託財産の保管・管理・計算、受益権の設定に係る振替機関への通知、外国証券を保管・管理する外国の保管銀行への指図・連絡等を行います。

#### (2) 販売会社

当ファンドの販売会社として受益権の募集・売出しの取扱い等を行います。

### 3【資本関係】

#### (1) 受託会社

該当事項はありません。

#### (2) 販売会社

該当事項はありません。

### 第3【参考情報】

当計算期間において提出された、ファンドに係る金融商品取引法第25条第1項各号に掲げる書類は以下の通りです。

| 書類名           | 提出年月日      |
|---------------|------------|
| 有価証券報告書       | 2025年2月14日 |
| 有価証券届出書       | 2025年2月14日 |
| 半期報告書         | 2025年8月15日 |
| 有価証券届出書の訂正届出書 | 2025年8月15日 |

## 独立監査人の監査報告書

2025年6月10日

ステート・ストリート・グローバル・アドバイザーズ株式会社  
取締役会 御中

### EY新日本有限責任監査法人

東京事務所

指定有限責任社員

公認会計士 稲葉 宏和

業務執行社員

#### 監査意見

当監査法人は、金融商品取引法第193条の2第1項の規定に基づく監査証明を行うため、「委託会社等の経理状況」に掲げられているステート・ストリート・グローバル・アドバイザーズ株式会社の2024年4月1日から2025年3月31日までの第28期事業年度の財務諸表、すなわち、貸借対照表、損益計算書、株主資本等変動計算書、重要な会計方針及びその他の注記について監査を行った。

当監査法人は、上記の財務諸表が、我が国において一般に公正妥当と認められる企業会計の基準に準拠して、ステート・ストリート・グローバル・アドバイザーズ株式会社の2025年3月31日現在の財政状態及び同日をもって終了する事業年度の経営成績を、全ての重要な点において適正に表示しているものと認める。

#### 監査意見の根拠

当監査法人は、我が国において一般に公正妥当と認められる監査の基準に準拠して監査を行った。監査の基準における当監査法人の責任は、「財務諸表監査における監査人の責任」に記載されている。当監査法人は、我が国における職業倫理に関する規定に従って、会社から独立しており、また、監査人としてのその他の倫理上の責任を果たしている。当監査法人は、意見表明の基礎となる十分かつ適切な監査証拠を入手したと判断している。

#### その他の記載内容

その他の記載内容は、監査した財務諸表を含む開示書類に含まれる情報のうち、財務諸表及びその監査報告書以外の情報である。

当監査法人は、その他の記載内容が存在しないと判断したため、その他の記載内容に対するいかなる作業も実施していない。

#### 財務諸表に対する経営者及び監査役の責任

経営者の責任は、我が国において一般に公正妥当と認められる企業会計の基準に準拠して財務諸表を作成し適正に表示することにある。これには、不正又は誤謬による重要な虚偽表示のない財務諸表を作成し適正に表示するために経営者が必要と判断した内部統制を整備及び運用することが含まれる。

財務諸表を作成するに当たり、経営者は、継続企業の前提に基づき財務諸表を作成することが適切であるかどうかを評価し、我が国において一般に公正妥当と認められる企業会計の基準に基づいて継続企業に関する事項を開示する必要がある場合には当該事項を開示する責任がある。

監査役の責任は、財務報告プロセスの整備及び運用における取締役の職務の執行を監視することにある。

#### 財務諸表監査における監査人の責任

監査人の責任は、監査人が実施した監査に基づいて、全体としての財務諸表に不正又は誤謬による重要な虚偽表示がないかどうかについて合理的な保証を得て、監査報告書において独立の立場から財務諸表に対する意見を表明することにある。虚偽表示は、不正又は誤謬により発生する可能性があり、個別に又は集計すると、財務諸表の利用者の意思決定に影響を与えると合理的に見込まれる場合に、重要性があると判断される。

監査人は、我が国において一般に公正妥当と認められる監査の基準に従って、監査の過程を通じて、職業的専門家としての判断を行い、職業的懐疑心を保持して以下を実施する。

- ・不正又は誤謬による重要な虚偽表示リスクを識別し、評価する。また、重要な虚偽表示リスクに対応した監査手続を立案し、実施する。監査手続の選択及び適用は監査人の判断による。さらに、意見表明の基礎となる十分かつ適切な監査証拠を入手する。
- ・財務諸表監査の目的は、内部統制の有効性について意見表明するためのものではないが、監査人は、リスク評価の実施に際して、状況に応じた適切な監査手続を立案するために、監査に関連する内部統制を検討する。
- ・経営者が採用した会計方針及びその適用方法の適切性、並びに経営者によって行われた会計上の見積りの合理性及び関連する注記事項の妥当性を評価する。
- ・経営者が継続企業を前提として財務諸表を作成することが適切であるかどうか、また、入手した監査証拠に基づき、継続企業的前提に重要な疑義を生じさせるような事象又は状況に関して重要な不確実性が認められるかどうか結論付ける。継続企業的前提に関する重要な不確実性が認められる場合は、監査報告書において財務諸表の注記事項に注意を喚起すること、又は重要な不確実性に関する財務諸表の注記事項が適切でない場合は、財務諸表に対して除外事項付意見を表明することが求められている。監査人の結論は、監査報告書日までに入手した監査証拠に基づいているが、将来の事象や状況により、企業は継続企業として存続できなくなる可能性がある。
- ・財務諸表の表示及び注記事項が、我が国において一般に公正妥当と認められる企業会計の基準に準拠しているかどうかとともに、関連する注記事項を含めた財務諸表の表示、構成及び内容、並びに財務諸表が基礎となる取引や会計事象を適正に表示しているかどうかを評価する。
- ・財務諸表に対する意見を表明するために、財務諸表に含まれる構成単位の財務情報に関する十分かつ適切な監査証拠を入手する。監査人は、構成単位の財務情報に関する監査の指示、監督及び実施に関して責任がある。監査人は、単独で監査意見に対して責任を負う。

監査人は、監査役に対して、計画した監査の範囲とその実施時期、監査の実施過程で識別した内部統制の重要な不備を含む監査上の重要な発見事項、及び監査の基準で求められているその他の事項について報告を行う。

監査人は、監査役に対して、独立性についての我が国における職業倫理に関する規定を遵守したこと、並びに監査人の独立性に影響を与えると合理的に考えられる事項、及び阻害要因を除去するための対応策を講じている場合又は阻害要因を許容可能な水準にまで軽減するためのセーフガードを適用している場合はその内容について報告を行う。

#### 利害関係

会社と当監査法人又は業務執行社員との間には、公認会計士法の規定により記載すべき利害関係はない。

以 上

(注) 上記は監査報告書の原本に記載された事項を電子化したものであり、その原本は当社が別途保管しております。

独立監査人の監査報告書

2026年1月30日

ステート・ストリート・グローバル・アドバイザーズ株式会社  
取締役会 御中

PwC Japan有限責任監査法人

東京事務所

指定有限責任社員 公認会計士 榊原 康太  
業務執行社員**監査意見**

当監査法人は、金融商品取引法第193条の2第1項の規定に基づく監査証明を行うため、「ファンドの経理状況」に掲げられているステート・ストリートS & P 5 0 0 インデックス・オープンの2024年11月16日から2025年11月17日までの計算期間の財務諸表、すなわち、貸借対照表、損益及び剰余金計算書、注記表並びに附属明細表について監査を行った。

当監査法人は、上記の財務諸表が、我が国において一般に公正妥当と認められる企業会計の基準に準拠して、ステート・ストリートS & P 5 0 0 インデックス・オープンの2025年11月17日現在の信託財産の状態及び同日をもって終了する計算期間の損益の状況を、全ての重要な点において適正に表示しているものと認める。

**監査意見の根拠**

当監査法人は、我が国において一般に公正妥当と認められる監査の基準に準拠して監査を行った。監査の基準における当監査法人の責任は、「財務諸表監査における監査人の責任」に記載されている。当監査法人は、我が国における職業倫理に関する規定に従って、ステート・ストリート・グローバル・アドバイザーズ株式会社及びファンドから独立しており、また、監査人としてのその他の倫理上の責任を果たしている。当監査法人は、意見表明の基礎となる十分かつ適切な監査証拠を入手したと判断している。

**その他の記載内容**

その他の記載内容は、有価証券報告書及び有価証券届出書（訂正有価証券届出書を含む。）に含まれる情報のうち、財務諸表及びその監査報告書以外の情報である。経営者の責任は、その他の記載内容を作成し開示することにある。

当監査法人の財務諸表に対する監査意見の対象にはその他の記載内容は含まれておらず、当監査法人はその他の記載内容に対して意見を表明するものではない。

財務諸表監査における当監査法人の責任は、その他の記載内容を通読し、通読の過程において、その他の記載内容と財務諸表又は当監査法人が監査の過程で得た知識との間に重要な相違があるかどうか検討すること、また、そのような重要な相違以外にその他の記載内容に重要な誤りの兆候があるかどうか注意を払うことにある。

当監査法人は、実施した作業に基づき、その他の記載内容に重要な誤りがあると判断した場合には、その事実を報告することが求められている。

その他の記載内容に関して、当監査法人が報告すべき事項はない。

**財務諸表に対する経営者の責任**

経営者の責任は、我が国において一般に公正妥当と認められる企業会計の基準に準拠して財務諸表を作成し適正に表示することにある。これには、不正又は誤謬による重要な虚偽表示のない財務諸表を作成し適正に表示するために経営者が必要と判断した内部統制を整備及び運用することが含まれる。

財務諸表を作成するに当たり、経営者は、継続企業の前提に基づき財務諸表を作成することが適切であるかどうかを評価し、我が国において一般に公正妥当と認められる企業会計の基準に基づいて継続企業に関する事項を開示する必要がある場合には当該事項を開示する責任がある。

**財務諸表監査における監査人の責任**

監査人の責任は、監査人が実施した監査に基づいて、全体としての財務諸表に不正又は誤謬による重要な虚偽表示がないかどうかについて合理的な保証を得て、監査報告書において独立の立場から財務諸表に対する意見を表明することにある。虚偽表示は、不正又は誤謬により発生する可能性があり、個別に又は集計すると、財務諸表の利用者の意思決定に影響を与えると合理的に見込まれる場合に、重要性があると判断される。

監査人は、我が国において一般に公正妥当と認められる監査の基準に従って、監査の過程を通じて、職業的専門家としての判断を行い、職業的懐疑心を保持して以下を実施する。

- ・ 不正又は誤謬による重要な虚偽表示リスクを識別し、評価する。また、重要な虚偽表示リスクに対応した監査手続を立案し、実施する。監査手続の選択及び適用は監査人の判断による。さらに、意見表明の基礎となる十分かつ適切な監査証拠を入手する。

- ・ 財務諸表監査の目的は、内部統制の有効性について意見表明するためのものではないが、監査人は、リスク評価の実施に際して、状況に応じた適切な監査手続を立案するために、監査に関連する内部統制を検討する。
- ・ 経営者が採用した会計方針及びその適用方法の適切性、並びに経営者によって行われた会計上の見積りの合理性及び関連する注記事項の妥当性を評価する。
- ・ 経営者が継続企業を前提として財務諸表を作成することが適切であるかどうか、また、入手した監査証拠に基づき、継続企業の前提に重要な疑義を生じさせるような事象又は状況に関して重要な不確実性が認められるかどうか結論付ける。継続企業の前提に関する重要な不確実性が認められる場合は、監査報告書において財務諸表の注記事項に注意を喚起すること、又は重要な不確実性に関する財務諸表の注記事項が適切でない場合は、財務諸表に対して除外事項付意見を表明することが求められている。監査人の結論は、監査報告書日までに入手した監査証拠に基づいているが、将来の事象や状況により、ファンドは継続企業として存続できなくなる可能性がある。
- ・ 財務諸表の表示及び注記事項が、我が国において一般に公正妥当と認められる企業会計の基準に準拠しているかどうかとともに、関連する注記事項を含めた財務諸表の表示、構成及び内容、並びに財務諸表が基礎となる取引や会計事象を適正に表示しているかどうかを評価する。

監査人は、経営者に対して、計画した監査の範囲とその実施時期、監査の実施過程で識別した内部統制の重要な不備を含む監査上の重要な発見事項、及び監査の基準で求められているその他の事項について報告を行う。

#### 利害関係

ステート・ストリート・グローバル・アドバイザーズ株式会社及びファンドと当監査法人又は業務執行社員との間には、公認会計士法の規定により記載すべき利害関係はない。

以 上

- 
- (注) 1 . 上記の監査報告書の原本は当社が別途保管しております。  
2 . XBRLデータは監査の対象には含まれていません。

## 独立監査人の中間監査報告書

2025年12月10日

ステート・ストリート・グローバル・アドバイザーズ株式会社  
取締役会 御中

## EY新日本有限責任監査法人

東京事務所

指定有限責任社員  
業務執行社員 公認会計士 稲葉 宏 和

## 中間監査意見

当監査法人は、金融商品取引法第193条の2第1項の規定に基づく監査証明を行うため、「委託会社等の経理状況」に掲げられているステート・ストリート・グローバル・アドバイザーズ株式会社の2025年4月1日から2026年3月31日までの第29期事業年度の中間会計期間（2025年4月1日から2025年9月30日まで）に係る中間財務諸表、すなわち、中間貸借対照表、中間損益計算書、中間株主資本等変動計算書、重要な会計方針及びその他の注記について中間監査を行った。

当監査法人は、上記の中間財務諸表が、我が国において一般に公正妥当と認められる中間財務諸表の作成基準に準拠して、ステート・ストリート・グローバル・アドバイザーズ株式会社の2025年9月30日現在の財政状態及び同日をもって終了する中間会計期間（2025年4月1日から2025年9月30日まで）の経営成績に関する有用な情報を表示しているものと認める。

## 中間監査意見の根拠

当監査法人は、我が国において一般に公正妥当と認められる中間監査の基準に準拠して中間監査を行った。中間監査の基準における当監査法人の責任は、「中間財務諸表監査における監査人の責任」に記載されている。当監査法人は、我が国における職業倫理に関する規定に従って、会社から独立しており、また、監査人としてのその他の倫理上の責任を果たしている。当監査法人は、中間監査の意見表明の基礎となる十分かつ適切な監査証拠を入手したと判断している。

## 中間財務諸表に対する経営者及び監査役の責任

経営者の責任は、我が国において一般に公正妥当と認められる中間財務諸表の作成基準に準拠して中間財務諸表を作成し有用な情報を表示することにある。これには、不正又は誤謬による重要な虚偽表示のない中間財務諸表を作成し有用な情報を表示するために経営者が必要と判断した内部統制を整備及び運用することが含まれる。

中間財務諸表を作成するに当たり、経営者は、継続企業の前提に基づき中間財務諸表を作成することが適切であるかどうかを評価し、我が国において一般に公正妥当と認められる中間財務諸表の作成基準に基づいて継続企業に関する事項を開示する必要がある場合には当該事項を開示する責任がある。

監査役の責任は、財務報告プロセスの整備及び運用における取締役の職務の執行を監視することにある。

## 中間財務諸表監査における監査人の責任

監査人の責任は、監査人が実施した中間監査に基づいて、全体として中間財務諸表の有用な情報の表示に関して投資者の判断を損なうような重要な虚偽表示がないかどうかの合理的な保証を得て、中間監査報告書において独立の立場から中間財務諸表に対する意見を表明することにある。虚偽表示は、不正又は誤謬により発生する可能性があり、個別に又は集計すると、中間財務諸表の利用者の意思決定に影響を与えると合理的に見込まれる場合に、重要性があると判断される。

監査人は、我が国において一般に公正妥当と認められる中間監査の基準に従って、中間監査の過程を通じて、職業的専門家としての判断を行い、職業的懐疑心を保持して以下を実施する。

- 不正又は誤謬による中間財務諸表の重要な虚偽表示リスクを識別し、評価する。また、重要な虚偽表示リスクに対応する中間監査手続を立案し、実施する。中間監査手続の選択及び適用は監査人の判断による。さらに、中間監査の意見表明の基礎となる十分かつ適切な監査証拠を入手する。なお、中間監査手続は、年度監査と比べて監査手続の一部が省略され、監査人の判断により、不正又は誤謬による中間財務諸表の重要な虚偽表示リスクの評価に基づいて、分析的手続等を中心とした監査手続に必要な応じて追加の監査手続が選択及び適用される。
- 中間財務諸表監査の目的は、内部統制の有効性について意見表明するためのものではないが、監査人は、リスク評価の実施に際して、状況に応じた適切な中間監査手続を立案するために、中間財務諸表の作成と有用な情報の表示に関連する内部統制を検討する。
- 経営者が採用した会計方針及びその適用方法並びに経営者によって行われた会計上の見積りの合理性及び関連する注記事項の妥当性を評価する。
- 経営者が継続企業を前提として中間財務諸表を作成することが適切であるかどうか、また、入手した監査証拠に基づき、継続企業の前提に重要な疑義を生じさせるような事象又は状況に関して重要な不確実性が認められるかどうか結論付ける。継続企業の前提に関する重要な不確実性が認められる場合は、中間監査報告書において中間財務諸表の注記事項に注意を喚起すること、又は重要な不確実性に関する中間財務諸表の注記事項が適切でない場合は、中間財務諸表に対して除外事項付意見を表明することが求められている。監査人の結論は、中間監査報告書日までに入手した監査証拠に基づいているが、将来の事象や状況により、企業は継続企業として存続できなくなる可能性がある。
- 中間財務諸表の表示及び注記事項が、我が国において一般に公正妥当と認められる中間財務諸表の作成基準に準拠しているかどうかとともに、関連する注記事項を含めた中間財務諸表の表示、構成及び内容、並びに中間財務諸表が基礎となる取引や会計事象に関して有用な情報を表示しているかどうかを評価する。
- 中間財務諸表に対する意見表明の基礎となる、中間財務諸表に含まれる構成単位の財務情報に関する十分かつ適切な監査証拠を入手するために、中間財務諸表の中間監査を計画し実施する。監査人は、構成単位の財務情報の中間監査に関する指揮、監督及び査閲に関して責任がある。監査人は、単独で中間監査意見に対して責任を負う。

監査人は、監査役に対して、計画した中間監査の範囲とその実施時期、中間監査の実施過程で識別した内部統制の重要な不備を含む中間監査上の重要な発見事項、及び中間監査の基準で求められているその他の事項について報告を行う。

監査人は、監査役に対して、独立性についての我が国における職業倫理に関する規定を遵守したこと、並びに監査人の独立性に影響を与えると合理的に考えられる事項、及び阻害要因を除去するための対応策を講じている場合又は阻害要因を許容可能な水準にまで軽減するためのセーフガードを適用している場合はその内容について報告を行う。

#### 利害関係

会社と当監査法人又は業務執行社員との間には、公認会計士法の規定により記載すべき利害関係はない。

以上

---

(注) 1. 上記の中間監査報告書の原本は当社(有価証券報告書提出会社)が別途保管しております。

2. XBRLデータは監査の対象には含まれていません。