

【表紙】	
【提出書類】	有価証券届出書
【提出先】	関東財務局長
【提出日】	2026年2月27日
【発行者名】	ステート・ストリート・グローバル・アドバイザーズ 株式会社
【代表者の役職氏名】	代表取締役社長 越前谷 道平
【本店の所在の場所】	東京都港区虎ノ門一丁目23番1号
【事務連絡者氏名】	久保 政喜
【電話番号】	03-4530-7297
【届出の対象とした募集（売出）内国投資 信託受益証券に係るファンドの名称】	ステート・ストリート全世界株式インデックス・オープン
【届出の対象とした募集（売出）内国投資 信託受益証券の金額】	3兆円を上限とします。
【縦覧に供する場所】	該当事項はありません。

第一部【証券情報】

（１）【ファンドの名称】

ステート・ストリート全世界株式インデックス・オープン
（以下「当ファンド」または「ファンド」といいます。）

（２）【内国投資信託受益証券の形態等】

追加型証券投資信託の受益権です。

当ファンドの委託会社であるステート・ストリート・グローバル・アドバイザーズ株式会社（以下「委託会社」といいます。）の依頼により、信用格付業者から提供もしくは閲覧に供された信用格付、または信用格付業者から提供もしくは閲覧に供される予定の信用格付はありません。

当ファンドの受益権は、社債、株式等の振替に関する法律（以下「社振法」といいます。）の規定の適用を受け、受益権の帰属は、後述の「(11) 振替機関に関する事項」に記載の振替機関及び当該振替機関の下位の口座管理機関（社振法第2条に規定する「口座管理機関」をいい、振替機関を含め、以下「振替機関等」といいます。）の振替口座簿に記載または記録されることにより定まります（以下、振替口座簿に記載または記録されることにより定まる受益権を「振替受益権」といいます。）。委託会社は、やむを得ない事情がある場合を除き、当該振替受益権を表示する受益証券を発行しません。

（３）【発行（売出）価額の総額】

3兆円を上限とします。

（４）【発行（売出）価格】

取得申込受付日の翌営業日の基準価額 とします。

収益分配金の再投資を行う場合は、原則として各計算期間終了日の基準価額とします。

基準価額とは、信託財産の純資産総額を受益権総口数で除して得た額をいいます。なお、ファンドにおいては1万口当たりの価額で表示されます。

基準価額は、販売会社（後記「(8) 申込取扱場所」をご参照ください。）でご確認いただけるほか、下記の照会先までお問い合わせください。

< 照会先 >

ステート・ストリート・グローバル・アドバイザーズ株式会社

電話番号 03 - 4530 - 7333

（受付時間：原則として委託会社の営業日午前9時～午後5時）

ホームページアドレス：www.ssga.com/jp

（５）【申込手数料】

申込手数料はありません。

（６）【申込単位】

申込単位は、販売会社が定める単位とします。詳細については、販売会社にお問い合わせください。

（７）【申込期間】

2026年2月28日から2027年2月26日まで

当該申込期間は、上記期間満了前に有価証券届出書を提出することによって更新されます。

(8) 【申込取扱場所】

販売会社において申込みを取り扱います。

販売会社の詳細については、前記「(4) 発行(売出) 価格」に記載の<照会先>までお問い合わせください。

(9) 【払込期日】

当ファンドの受益権の取得申込者は、販売会社が定める期日（詳細については、販売会社にお問い合わせください。）までに、取得申込代金を販売会社に支払うものとします。

各取得申込日の発行価額の総額は、販売会社によって、追加信託が行われる日に、委託会社の指定する口座を経由して、受託会社の指定するファンド口座に払い込まれます。

(10) 【払込取扱場所】

申込みを受付けた販売会社とします（前記「(8)申込取扱場所」をご参照ください。）。

(11) 【振替機関に関する事項】

ファンドの受益権の振替機関は、株式会社証券保管振替機構です。

(12) 【その他】

申込証拠金

該当事項はありません。

本邦以外の地域での発行

該当事項はありません。

振替受益権について

ファンドの受益権は、社振法の規定の適用を受け、上記「(11) 振替機関に関する事項」に記載の振替機関の振替業にかかる業務規程等の規則にしたがって取り扱われるものとします。

ファンドの分配金、償還金、換金代金は、社振法および上記「(11) 振替機関に関する事項」に記載の振替機関の業務規程その他の規則にしたがって支払われます。

(参考)

投資信託振替制度とは

- ・ファンドの受益権の発生、消滅、移転をコンピュータシステムにて管理します。
- ・ファンドの設定、解約、償還等がコンピュータシステム上の帳簿（「振替口座簿」といいます。）への記載・記録によって行われますので、受益証券は発行されません。

第二部【ファンド情報】

第1【ファンドの状況】

1【ファンドの性格】

(1)【ファンドの目的及び基本的性格】

当ファンドは、外国株式インデックス・オープン・マザーファンド、ジャパンエクイティ・インデックス・マザーファンドおよびエマージング株式インデックス・マザーファンドへの投資を通じて、実質的に日本を含む先進国および新興国の証券取引所上場株式（これに準ずるものを含む）に投資を行い、中長期的に、MSCIオール・カンントリー・ワールド・インデックス（配当込み、円換算ベース）の動きに連動した投資成果の獲得を目指して運用を行う事を基本とします。

委託会社は、受託会社と合意のうえ、1兆円を限度として信託金を追加できるものとします。また委託会社は、受託会社と合意のうえ、当該限度額を変更することができます。

当ファンドが該当する商品分類、属性区分は次の通りです。

商品分類表

単位型・追加型	投資対象地域	投資対象資産 (収益の源泉)	補足分類
単位型 追加型	国内 海外 内外	株式 債券 不動産投信 その他資産 () 資産複合	インデックス型 特殊型

(注) 当ファンドが該当する商品分類を網掛け表示しています。

当ファンドが該当する商品分類

項目	該当する商品分類	内容
単位型・追加型	追加型	一度設定されたファンドであってもその後追加設定が行われ従来の信託財産とともに運用されるファンドをいいます。
投資対象地域	内外	目論見書又は信託約款において、国内及び海外の資産による投資収益を実質的に源泉とする旨の記載があるものをいいます。
投資対象資産 (収益の源泉)	株式	目論見書又は信託約款において、組入資産による主たる投資収益が実質的に株式を源泉とする旨の記載があるものをいいます。
補足分類	インデックス型	目論見書又は信託約款において、各種指数に連動する運用成果を目指す旨の記載があるものをいいます。

属性区分表

投資対象資産	決算頻度	投資対象地域	投資形態	為替ヘッジ	対象インデックス
株式 一般 大型株 中小型株	年1回 年2回 年4回	グローバル (日本を含む) 日本 北米	ファミリー ファンド	あり	日経 225
債券					

一般 国債 社債 その他債券 クレジット属性 ()	年6回 (隔月)	欧州		()	
	年12回 (毎月)	アジア			TOPIX
不動産投信	日々	オセアニア			
	日々	中南米		なし	
	その他 ()	中近東 (中東)	ファンド・ オブ・ファンズ		その他 (MSCIオール・カ ントリー・ワール ド・インデックス (配当込み、円換 算ベース))
その他資産 (投資信託証券 (株式 一般)) 資産複合 資産配分固定型 資産配分変動型		エマージング			

属性区分に記載している「為替ヘッジ」は、対円での為替変動リスクに対するヘッジの有無を記載しております。

(注) 当ファンドが該当する属性区分を網掛け表示しています。

当ファンドが該当する属性区分

項目	該当する属性区分	内容
投資対象資産	その他資産（投資信託証券 （株式 一般））	目論見書又は信託約款において、株式、債券、不動産投資以外の資産に投資する旨の記載があるものをいい、括弧内の記載は、組入資産を表します。
決算頻度	年1回	目論見書又は信託約款において、年1回決算する旨の記載があるものをいいます。
投資対象地域	グローバル (日本を含む)	目論見書又は信託約款において、組入資産による投資収益が世界の資産（日本を含む）を源泉とする旨の記載があるものをいいます。
投資形態	ファミリーファンド	目論見書又は信託約款において、親投資信託（ファンド・オブ・ファンズにのみ投資されるものを除く。）を投資対象として投資するものをいいます。
為替ヘッジ	なし	目論見書又は信託約款において、為替のヘッジを行わない旨の記載があるもの又は為替のヘッジを行う旨の記載がないものをいいます。
対象 インデックス	その他 (MSCIオール・カントリー・ ワールド・インデックス(配 当込み、円換算ベース))	「その他」とは日経225またはTOPIXにあてはまらない全てのものをいいます。

商品分類、属性区分は、一般社団法人投資信託協会「商品分類に関する指針」に基づき記載しています。商品分類、属性区分の全体的な定義等は一般社団法人投資信託協会のホームページ（<https://www.toushin.or.jp/>）をご覧ください。

ファンドの特色

- 1 外国株式インデックス・オープン・マザーファンド受益証券、ジャパンエクイティ・インデックス・マザーファンド受益証券およびエマーシング株式インデックス・マザーファンド受益証券（以下、各マザーファンド受益証券）への投資を通じて、実質的に日本を含む先進国および新興国の証券取引所上場株式（これに準ずるものを含む）に投資します。
●各マザーファンド受益証券については、「投資対象とするマザーファンドの概要」をご覧ください。
- 2 MSCI オール・カントリー・ワールド・インデックス（配当込み、円換算ベース）の動きに連動した投資成果の獲得を目指して運用を行うことを基本とします。
●MSCI オール・カントリー・ワールド・インデックスは、日本を含む先進国および新興国の株式で構成される株価指数であり、MSCI オール・カントリー・ワールド・インデックス（配当込み、円換算ベース）を当ファンドのベンチマークとします。
●投資成果の比較基準となるベンチマークの騰落率は、オリジナル指数をもとに、投資信託の会計基準に合わせて委託会社が算出します。
- 3 各マザーファンド受益証券の基本配分比率は、原則としてMSCI オール・カントリー・ワールド・インデックスの国別構成比率に基づいて決定し、株式の実質組入比率は原則として高位を維持します。
- 4 実質的な組入外貨建資産については、原則として為替ヘッジを行いません。
●投資対象国の通貨と円との間の為替変動により基準価額は変動します。
- 5 当ファンドは、「ファミリーファンド方式」により運用を行います。
●ファミリーファンド方式については、「ファンドの仕組み」をご覧ください。

※資金動向、市況動向等によっては上記のような運用ができない場合があります。

投資対象とするマザーファンドの概要

外国株式インデックス・オープン・マザーファンド

運用の基本方針	中長期的な観点から、MSCIコクサイ・インデックス（配当込み、円換算ベース）の動きに連動した投資成果の獲得を目指して運用を行うことを基本とします。
主要投資対象	日本を除く世界の証券取引所に上場されている株式（これに準ずるものを含みます。）
投資態度	<ul style="list-style-type: none"> ・MSCIコクサイ・インデックス（配当込み、円換算ベース）をベンチマークとします。 ・株式の組入比率は、原則として高位を維持します。 ・外貨建資産については、原則として為替ヘッジを行いません。

※投資成果の比較基準となるベンチマークの騰落率は、オリジナル指数をもとに、投資信託の会計基準に合わせて委託会社が算出します。

ジャパンエクイティ・インデックス・マザーファンド

運用の基本方針	中長期的な観点から、MSCI ジャパン・インデックス（配当込み）の動きに連動した投資成果の獲得を目指して運用を行うことを基本とします。
主要投資対象	日本の金融商品取引所に上場されている株式（これに準ずるものを含みます。）
投資態度	<ul style="list-style-type: none"> ・MSCI ジャパン・インデックス（配当込み）をベンチマークとします。 ・株式の組入比率は、原則として信託財産総額の50%超を基本とします。

エマーシング株式インデックス・マザーファンド

運用の基本方針	中長期的な観点から、MSCI エマーシング・マーケット・インデックス（配当込み、円換算ベース）の動きに連動した投資成果の獲得を目指して運用を行うことを基本とします。
主要投資対象	新興国の証券取引所に上場されている株式（これに準ずるものを含みます。）
投資態度	<ul style="list-style-type: none"> ・MSCI エマーシング・マーケット・インデックス（配当込み、円換算ベース）をベンチマークとします。 ・株式の組入比率は、原則として高位を維持します。 ・外貨建資産については、原則として為替ヘッジを行いません。

※投資成果の比較基準となるベンチマークの騰落率は、オリジナル指数をもとに、投資信託の会計基準に合わせて委託会社が算出します。

■ ベンチマーク(オリジナル指数)

MSCI オール・カントリー・ワールド・インデックス

MSCI オール・カントリー・ワールド・インデックスは、MSCI Inc.の登録商標です。

当ファンドは、MSCI Inc.（以下、「MSCI」といいます。）、MSCIの関連会社およびMSCI指数の作成または編集に関与あるいは関係したその他の当事者（以下、総称して「MSCI関係者」といいます。）が、保証、推奨、販売、または宣伝するものではありません。MSCI指数はMSCIが独占的に所有しています。MSCIおよびMSCI指数は、MSCIおよびその関連会社のサービスマークであり、ステート・ストリート・グローバル・アドバイザーズ株式会社（以下、「SSGA」といいます。）は特定の目的のためにその使用を許諾されています。MSCI関係者は、当ファンドの所有者または不特定多数の公衆に対して、ファンド全般またはこの特定のファンドへの投資に関する当否あるいは一般的な株式市場のパフォーマンスをトラックしているMSCI指数の能力に関して、明示的であると黙示的であるとを問わず、一切の表明または保証を行いません。MSCIおよびその関連会社は、特定のトレードマーク、サービスマーク、トレードネームのライセンスの所有者であり、MSCI指数は、当ファンドまたは当ファンドの発行者（SSGA）、所有者あるいはいかなる個人または法人に関わらず、MSCIにより決定、作成、計算されています。MSCI関係者は、MSCI指数の決定、作成、あるいは計算において、当ファンドの発行者（SSGA）、所有者あるいはいかなる個人または法人の要求を考慮に入れる義務は一切ありません。MSCI関係者は、当ファンドの発行時期、発行価格または発行数量の決定について、また、当ファンドを換金するための計算式の決定について責任を負うものではなく、参加もしていません。MSCI関係者は、当ファンドの発行者（SSGA）、所有者あるいはいかなる個人または法人に対し、当ファンドの管理、マーケティングまたは募集に関連するいかなる義務または責任も負いません。

MSCIは、自らが信頼できると考える情報源からMSCI指数の計算に算入される情報またはその計算に使用するための情報を入手しますが、MSCI関係者は、MSCI指数またはそれに含まれるいかなるデータの獨創性、正確性および/または完全性について保証するものではありません。MSCI関係者は、明示的にも黙示的にも、当ファンドの発行者（SSGA）、所有者あるいはいかなる個人または法人が、MSCI指数またはそれに含まれるデータを使用することにより得られる結果について、保証を行うものではありません。MSCI関係者は、MSCI指数およびそれに含まれるデータの、またはそれに関連する過誤、省略または中断に対してまたはそれらに関して責任を負うことはありません。MSCI指数およびそれに含まれるデータに関し、MSCI関係者は、明示的、黙示的な保証を行うものでもなく、かつMSCI関係者は、特定目的のための市場性および適切性について、何ら保証しないことを明記します。前記事項を制限することなく、たとえ直接的損害、間接的損害、特別損害、懲罰的損害、拡大的損害その他のあらゆる損害（逸失利益を含む。）につき、その可能性について知らせを受けていたとしても、MSCI関係者は、いかなる場合においてもかかる損害について責任を負いません。

当ファンドの購入者、販売者、または所有者あるいはいかなる個人または法人は、MSCIの許諾が必要かどうかの決定をあらかじめMSCIに問い合わせることなく、当ファンドを保証、推奨、売買、または宣伝するためにいかなるMSCIのトレードネーム、トレードマーク、またはサービスマークを使用または言及することはできません。いかなる場合においても、いかなる個人または法人は、事前にMSCIの書面による許諾を得ることなくMSCIとの関係を一切主張することはできません。

（２）【ファンドの沿革】

2024年1月11日 信託契約締結、設定、運用開始

（３）【ファンドの仕組み】

当ファンドは、「ファミリーファンド方式」により運用を行います。「ファミリーファンド方式」とは、投資者からの資金をまとめてベビーファンド（当ファンド）とし、その資金をマザーファンドの受益証券に投資して、その実質的な運用を行う仕組みです。また、マザーファンドの損益はすべてベビーファンドに還元されます。

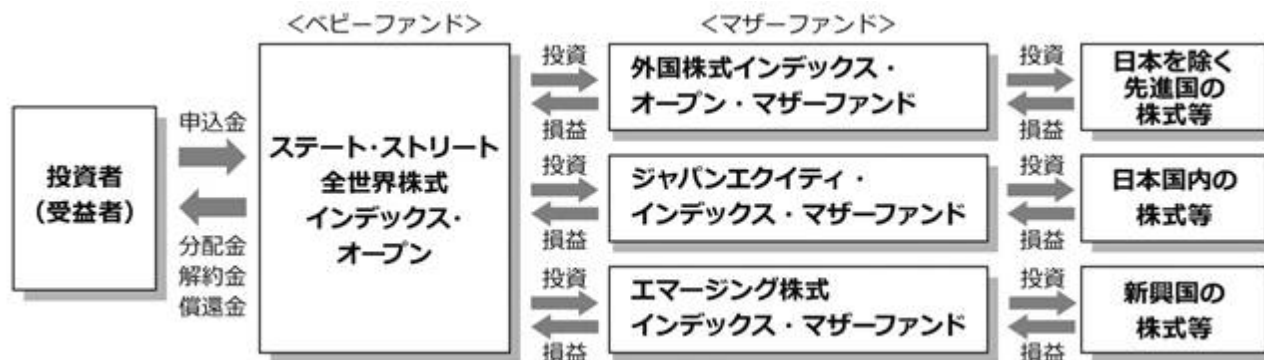

ファンドの関係法人

ファンドの関係法人は以下のとおりです。

- 1) ステート・ストリート・グローバル・アドバイザーズ株式会社（以下「委託会社」といいます。）

委託会社は、信託財産の運用指図、目論見書および運用報告書の作成等を行います。

2) 三井住友信託銀行株式会社（以下「受託会社」といいます。）

（再信託受託会社：株式会社日本カストディ銀行）

受託会社は、信託財産の管理業務、信託財産の計算等を行います。また、信託事務の一部につき株式会社日本カストディ銀行と再信託契約を締結し、これを委託することがあります。

3) 販売会社

販売会社は、受益権の募集の取扱い、販売、一部解約の実行の請求の受付けならびに収益分配金、一部解約代金および償還金の支払い等を行います。

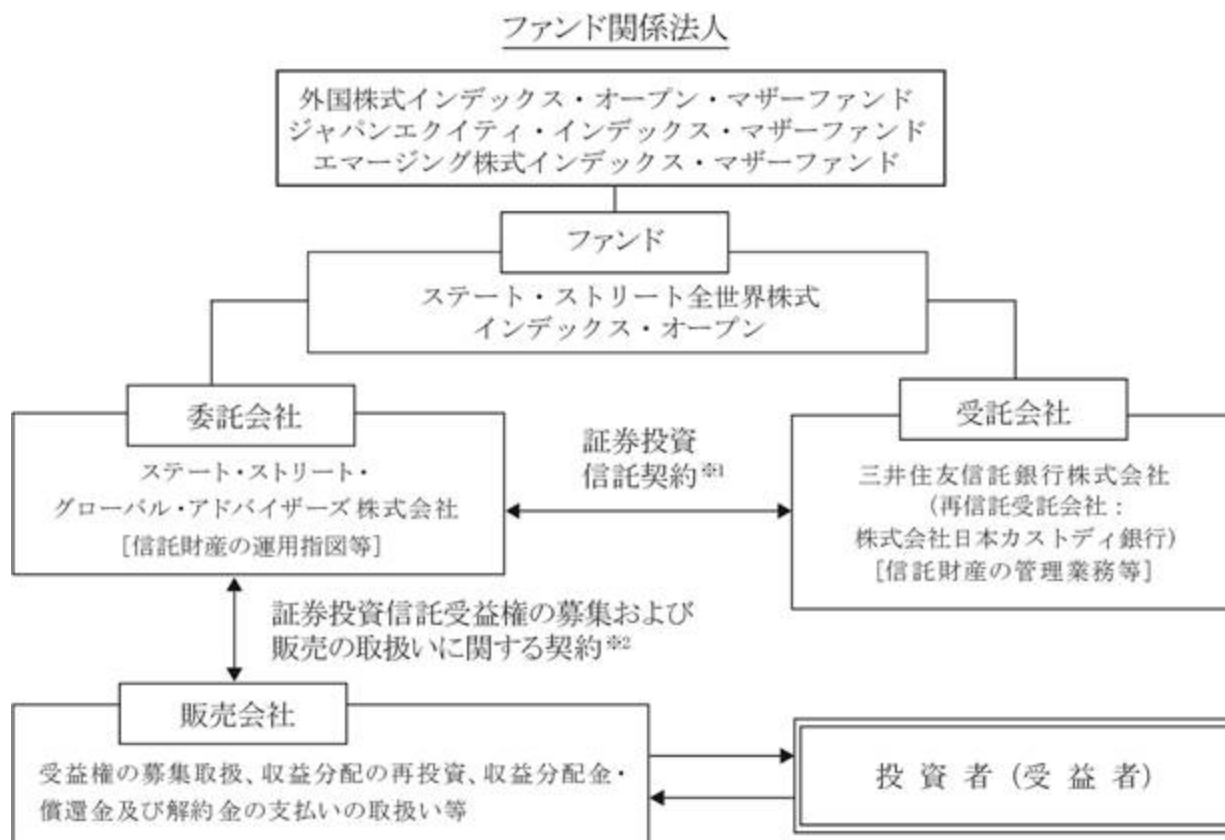

1 証券投資信託契約

委託会社、受託会社および受益者に関する事項、委託会社および受託会社としての業務に関する事項、受益権に関する事項ならびに信託の元本および収益の管理ならび運営に関する事項等が定められます。

なお、ファンドは、委託会社と受託会社とが証券投資信託契約を締結することにより成立します。証券投資信託契約は、「投資信託及び投資法人に関する法律」に基づき、あらかじめ監督官庁に届け出た信託約款の内容に基づいて締結されます。

2 証券投資信託受益権の募集および販売に関する契約

販売会社の募集の取扱い、換金の取扱い、償還金の支払いの取扱いに係る事務の内容等が定められます。

委託会社の概況（本書提出日現在）

1) 資本金の額

3億1千万円

2) 沿革

1998年 2 月25日	ステート・ストリート投資顧問株式会社 設立
1998年 3 月31日	投資顧問業の登録
1998年 8 月28日	ステート・ストリート投信投資顧問株式会社に商号変更
1998年 9 月30日	投資一任契約に係る業務の認可
1998年 9 月30日	証券投資信託の委託会社としての認可取得
2007年 9 月30日	金融商品取引業者の登録（登録番号：関東財務局長（金商）第345号）

2008年 7 月 1日 ステート・ストリート・グローバル・アドバイザーズ株式会社に
商号変更

3) 大株主の状況

氏名又は名称	住所	所有株式数	所有比率
ステート・ストリート・グローバル・アドバイザーズ・ジャパン・ホールディングス合同会社	東京都港区虎ノ門一丁目23番1号 虎ノ門ヒルズ森タワー	6,200株	100%

2【投資方針】

(1)【投資方針】

この投資信託は、外国株式インデックス・オープン・マザーファンド、ジャパンエクイティ・インデックス・マザーファンドおよびエマージング株式インデックス・マザーファンドへの投資を通じて、実質的に日本を含む先進国および新興国の証券取引所上場株式（これに準ずるものを含む）に投資を行い、中長期的に、MSCIオール・カンントリー・ワールド・インデックス（配当込み、円換算ベース）の動きに連動した投資成果の獲得を目指して運用を行う事を基本とします。

「外国株式インデックス・オープン・マザーファンド」「ジャパンエクイティ・インデックス・マザーファンド」「エマージング株式インデックス・マザーファンド」（以下「各マザーファンド」といいます。）の受益証券（以下「各マザーファンド受益証券」といいます。）を主要投資対象とします。

MSCIオール・カンントリー・ワールド・インデックス（配当込み、円換算ベース）をベンチマークとします。

各マザーファンド受益証券の基本配分比率は、原則としてMSCIオール・カンントリー・ワールド・インデックスの国別構成比率に基づいて決定し、株式の実質組入比率は原則として高位を維持します。

外貨建資産および各マザーファンド受益証券組入れに伴う実質的な組入外貨建資産については、ベンチマークとの連動性を維持することを目的とする場合を除き、原則として為替ヘッジを行いません。

信託財産に属する資産の価格変動リスクおよび為替変動リスクを回避するため、ならびに投資対象資産を保有した場合と同様の損益を実現するため、国内において行われる有価証券先物取引、有価証券指数等先物取引、有価証券オプション取引、金利に係る先物取引および金利に係るオプション取引、通貨に係る先物取引および通貨に係るオプション取引（以下「有価証券先物取引等」といいます。）

ならびに外国の市場における有価証券先物取引、有価証券指数等先物取引、有価証券オプション取引、金利に係る先物取引および金利に係るオプション取引、通貨に係る先物取引および通貨に係るオプション取引を行うことができます。

信託財産に属する資産の価格変動リスクおよび為替変動リスクを回避するため、ならびに投資対象資産を保有した場合と同様の損益を実現するため、異なった通貨、異なった受取り金利または異なった受取り金利とその元本を一定の条件のもとに交換する取引（以下「スワップ取引」といいます。）、

ならびに金利先渡取引および為替先渡取引を行うことができます。
資金動向、市況動向の急激な変化が生じたとき等、やむを得ない事情が発生した場合は、上記のような運用ができない場合があります。

(2)【投資対象】

投資の対象とする資産の種類

当ファンドにおいて投資の対象とする資産の種類は、次に掲げるものとします。

1. 次に掲げる特定資産（「特定資産」とは、投資信託及び投資法人に関する法律第2条第1項で定めるものをいいます。以下同じ。）

1) 有価証券

- 2) デリバティブ取引に係る権利（金融商品取引法第2条第20項に規定するものをいい、約款第20条、第21条および第22条に定めるものに限ります。）
- 3) 金銭債権
- 4) 約束手形

2. 次に掲げる特定資産以外の資産

1) 為替手形

投資の対象とする有価証券の指図範囲等

委託会社は、信託金を、主としてステート・ストリート・グローバル・アドバイザーズ株式会社を委託会社とし、三井住友信託銀行株式会社を受託会社として締結された「外国株式インデックス・オープン・マザーファンド」「ジャパンエクイティ・インデックス・マザーファンド」「エマージング株式インデックス・マザーファンド」（以下総称して「各マザーファンド」といいます。）の受益証券（以下総称して「各マザーファンド受益証券」といいます。）および次の有価証券（金融商品取引法第2条第2項の規定により有価証券とみなされる同項各号に掲げる権利を除きます。）に投資することを指図します。

- 1) 株券または新株引受権証書
- 2) 国債証券
- 3) 地方債証券
- 4) 特別の法律により法人の発行する債券
- 5) 社債券（新株引受権証券と社債券とが一体となった新株引受権付社債券（以下「分離型新株引受権付社債券」といいます。）の新株引受権証券を除きます。）
- 6) 特定目的会社に係る特定社債券（金融商品取引法第2条第1項第4号で定めるものをいいます。）
- 7) 特別の法律により設立された法人の発行する出資証券（金融商品取引法第2条第1項第6号で定めるものをいいます。）
- 8) 協同組織金融機関に係る優先出資証券（金融商品取引法第2条第1項第7号で定めるものをいいます。）
- 9) 特定目的会社に係る優先出資証券（金融商品取引法第2条第1項第8号で定めるものをいいます。）
- 10) コマーシャル・ペーパー
- 11) 新株引受権証券（分離型新株引受権付社債券の新株引受権証券を含みます。以下同じ。）および新株予約権証券
- 12) 外国または外国の者の発行する証券または証書で、1) から11) までの証券または証書の性質を有するもの
- 13) 投資信託または外国投資信託の受益証券（金融商品取引法第2条第1項第10号で定めるものをいいます。）
- 14) 投資証券もしくは投資法人債券または外国投資証券（金融商品取引法第2条第1項第11号で定めるものをいいます。）
- 15) 外国貸付債権信託受益証券（金融商品取引法第2条第1項第18号で定めるものをいいます。）
- 16) オプションを表示する証券または証書（金融商品取引法第2条第1項第19号で定めるものをいい、有価証券に係るものに限ります。）
- 17) 預託証書（金融商品取引法第2条第1項第20号で定めるものをいいます。）
- 18) 外国法人が発行する譲渡性預金証書
- 19) 貸付債権信託受益権であって金融商品取引法第2条第1項第14号で定める受益証券発行信託の受益証券に表示されるべきもの

20) 外国の者に対する権利で19)の有価証券の性質を有するもの

21) 指定金銭信託の受益証券（金融商品取引法第2条第1項第14号で定める受益証券発行信託の受益証券に限ります。）

22) 抵当証券（金融商品取引法第2条第1項第16号で定めるものをいいます。）

なお、1)の証券または証書、12)および17)の証券または証書のうち1)の証券または証書の性質を有するものを以下「株式」といい、2)から6)までの証券ならびに12)および17)の証券または証書のうち2)から6)までの証券の性質を有するものならびに14)の証券のうち、投資法人債券および外国投資証券で投資法人債券に類する証券を以下「公社債」といい、13)の証券および14)の証券（「投資法人債券」および「外国投資証券で投資法人債券に類する証券」を除きます。）を以下「投資信託証券」といいます。

委託会社は、信託金を、上記に掲げる有価証券のほか、次に掲げる金融商品（金融商品取引法第2条第2項の規定により有価証券とみなされる同項各号に掲げる権利を含みます。）により運用することを指図することができます。

- 1) 預金
- 2) 指定金銭信託（金融商品取引法第2条第1項第14号に規定する受益証券発行信託を除きます。）
- 3) コール・ローン
- 4) 手形割引市場において売買される手形

上記の規定にかかわらず、当ファンドの設定、解約、償還、投資環境の変動等への対応等、委託会社が運用上必要と認めるときには、委託会社は、信託金を、上記に掲げる金融商品により運用することの指図ができます。

委託会社は、信託財産に属する投資信託証券（各マザーファンド受益証券および上場投資信託証券（金融商品取引所に上場等され、かつ当該金融商品取引所において常時売却可能（市場急変等により一時的に流動性が低下している場合を除きます。）な投資信託証券）を除きます。）の時価総額と各マザーファンドの信託財産に属する投資信託証券（上場投資信託証券を除きます。以下同じ。）の時価総額のうち信託財産に属するとみなした額との合計額が、信託財産の純資産総額の100分の5を超えることとなる投資の指図をしません。

上記において信託財産に属するとみなした額とは、信託財産に属する各マザーファンド受益証券の時価総額に各マザーファンドの信託財産の純資産総額に占める投資信託証券の時価総額の割合を乗じて得た額をいいます。

(3) 【運用体制】

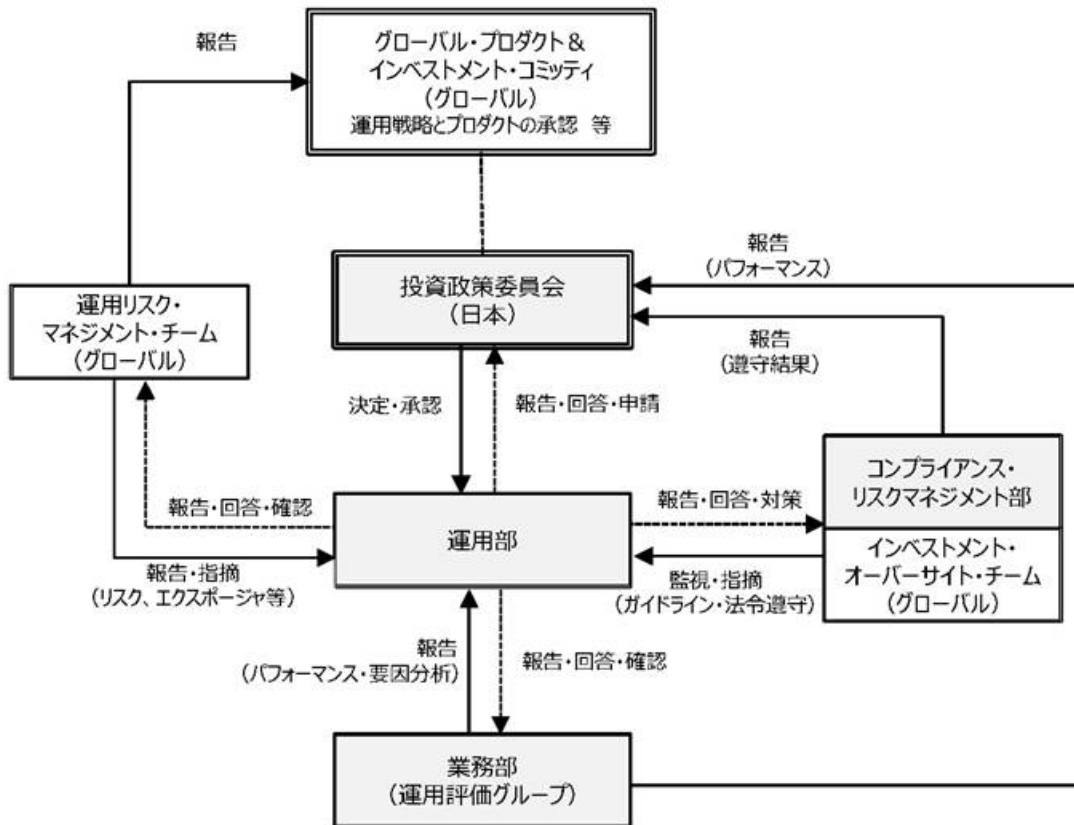

委託会社において、運用部の各ファンド担当者がそのポートフォリオ管理・運用を行っています。運用モデル/プロセスは基本的に、グループ会社、ステート・ストリート・グローバル・アドバイザーズ・トラスト・カンパニー（所在地：アメリカ合衆国マサチューセッツ州ボストン市）を中心とした各運用戦略グループ全体で共通のものを使用し、またモデルの改善、運用パフォーマンス、市場環境に関する情報などについて海外運用拠点と十分なコミュニケーションをとることによって、質の高い運用サービスの提供を目指しています。

ファンド担当者は、いずれも国内外の有価証券市場に精通した経験豊富な投資運用の専門家であり、資産クラス・運用戦略ごとの運用チームに配置されています。また、チーム・アプローチによって運用を行うため、特定の担当者に依存することない安定した運用体制となっています。

運用の報告は、投資政策委員会に対してなされます。投資政策委員会は、チーフ・インベストメント・オフィサー、各運用戦略責任者、業務部の代表等により構成されています。投資政策委員会においては、各ファンドのパフォーマンス、ガイドラインに対する適合性、同一戦略のファンド間でのパフォーマンスの乖離状況等の報告を受けます。

グローバルには、ステート・ストリート・インベストメント・マネジメントのグローバル組織である運用リスク・マネジメント・チームが、ポートフォリオの運用リスクモニタリングを定期的に行っています。当チームは運用チームとは独立した組織で、グローバルのチーフ・リスク・オフィサーに直接報告を行っており、ポートフォリオが顧客のガイドラインや運用戦略に即したリスクをとっているか、また目標リターンに見合ったリスクをとっているか、リスクに対する寄与が意図したエクスポージャーによるものか否か等、運用戦略の中身に実質的にフォーカスしたかたちでモニタリングを行い、その結果は継続的に運用担当チームにフィードバックされています。

上記運用体制は本書提出日現在のものであり、今後変更となる場合があります。

(4) 【分配方針】

収益分配方針

毎決算時に、原則として以下の方針に基づき、分配を行います。

分配対象額は経費控除後の利子、配当収入および売買益（評価益を含みます。）等の範囲内とします。

分配金額は、委託会社が基準価額水準、市況動向等を勘案して決定します。ただし、分配対象金額が少額の場合には分配を行わないことがあります。

留保益の運用については、特に制限を設けず、委託会社の判断に基づき、元本部分と同一の運用を行います。

なお、上記は収益分配方針であり、将来の分配金の支払いおよびその金額について保証するものではありません。

< 分配金に関する留意事項 >

- ・ 分配金は、預貯金の利息とは異なり、ファンドの純資産から支払われますので、分配金が支払われると、その金額相当分、基準価額は下がります。
- ・ 分配金は、計算期間中に発生した収益（経費控除後の配当等収益および評価益を含む売買益）を超えて支払われる場合があります。その場合、当期決算日の基準価額は前期決算日と比べて下落することになります。また、分配金の水準は、必ずしも計算期間におけるファンドの収益率を示すものではありません。
- ・ 投資者のファンドの購入価額によっては、分配金の一部又は全部が、実質的には元本の一部払戻しに相当する場合があります。ファンド購入後の運用状況により、分配金額より基準価額の値上がりりが小さかった場合も同様です。

（５）【投資制限】

信託約款の「運用の基本方針」に定める主な投資制限

- 1) 各マザーファンド受益証券への投資割合には制限を設けません。
- 2) 株式（新株引受権証券および新株予約権証券を含みます。）の実質投資割合には制限を設けません。
- 3) 外貨建資産への実質投資割合には制限を設けません。
- 4) 投資信託証券（各マザーファンド受益証券および上場投資信託証券を除きます。）の実質投資割合は、信託財産の純資産総額の5%以下とします。
- 5) 有価証券先物取引等は、後記 の3)5)の範囲で行います。
- 6) スワップ取引は、後記 の4)の範囲で行います。
- 7) 一般社団法人投資信託協会規則に定める合理的な方法により算出した額が、信託財産の純資産総額を超えることとなるデリバティブ取引等（同規則に定めるデリバティブ取引をいいます。）の利用は行いません。
- 8) 一般社団法人投資信託協会規則に定める一の者に対する株式等エクスポージャー、債券等エクスポージャーおよびデリバティブ等エクスポージャーの信託財産の純資産総額に対する比率は、原則として、それぞれ100分の10、合計で100分の20を超えないものとし、当該比率を超えることとなった場合には、委託会社は、一般社団法人投資信託協会規則に従い当該比率以内となるよう調整を行うこととします。

信託約款上のその他の投資制限

1) 投資する株式等の範囲（信託約款第18条）

委託会社が投資することを指図する株式、新株引受権証券および新株予約権証券は、金融商品取引所に上場されている株式の発行会社の発行するもの、または金融商品取引所に準ずる市場において取引されている株式の発行会社の発行するもの（上場予定または登録予定の株式、新株引受権証券及び新株予約権証券で目論見書等において上場または登録されることが確認できるものを含みま

す。)とします。ただし、株主割当または社債権者割当により取得する株式、新株引受権証券および新株予約権証券についてはこの限りではありません。

2) 信用取引の指図範囲

- (a) 委託会社は、信託財産の効率的な運用に資するため、信用取引により株券を売り付けることの指図をすることができます。なお、当該売り付けの決済については、株券の引き渡しまたは買い戻しにより行うことの指図をすることができるものとします。
- (b) 上記(a)の信用取引の指図にあたっては、当該売り付けに係る建玉の時価総額と各マザーファンドの信託財産に属する当該売り付けに係る建玉のうち信託財産に属するとみなした額との合計額が信託財産の純資産総額を超えないものとします。
- (c) 信託財産の一部解約等の事由により、上記(b)の売り付けに係る建玉の時価総額が信託財産の純資産総額を超えることとなった場合には、委託会社は速やかに、その超える額に相当する売り付けの一部を決済するための指図をするものとします。
- (d) 上記(b)において各マザーファンドの信託財産に属する当該売り付けに係る建玉のうち信託財産に属するとみなした額とは、信託財産に属する各マザーファンド受益証券の時価総額に各マザーファンドの信託財産の純資産総額に占める当該売り付けに係る建玉の時価総額の割合を乗じて得た額をいいます。
- (e) 委託会社は、上記(a)の取引を行うにあたり担保の提供あるいは受入れが必要と認めるときは、担保の提供あるいは受入れの指図を行うものとします。

3) 先物取引等の運用指図（信託約款第20条）

- (a) 委託会社は、信託財産に属する資産の価格変動リスクおよび為替変動リスクを回避するため、ならびに投資対象資産を保有した場合と同様の損益を実現するため、わが国の金融商品取引所における有価証券先物取引（金融商品取引法第28条第8項第3号イに掲げるものをいいます。）、有価証券指数等先物取引（金融商品取引法第28条第8項第3号ロに掲げるものをいいます。）および有価証券オプション取引（金融商品取引法第28条第8項第3号ハに掲げるものをいいます。）ならびに外国の金融商品取引所におけるこれらの取引と類似の取引を行うことの指図をすることができます。なお、選択権取引はオプション取引に含めるものとします（以下同じ。）。
- (b) 委託会社は、信託財産に属する資産の価格変動リスクおよび為替変動リスクを回避するため、ならびに投資対象資産を保有した場合と同様の損益を実現するため、わが国の金融商品取引所における通貨に係る先物取引およびオプション取引ならびに外国の金融商品取引所における通貨に係る先物取引およびオプション取引を行うことの指図をすることができます。
- (c) 委託会社は、信託財産に属する資産の価格変動リスクおよび為替変動リスクを回避するため、ならびに投資対象資産を保有した場合と同様の損益を実現するため、わが国の金融商品取引所における金利に係る先物取引およびオプション取引ならびに外国の金融商品取引所におけるこれらの取引と類似の取引を行うことの指図をすることができます。

4) スワップ取引の運用指図（信託約款第21条）

- (a) 委託会社は、信託財産に属する資産の価格変動リスクおよび為替変動リスクを回避するため、ならびに投資対象資産を保有した場合と同様の損益を実現するため、異なった通貨、異なった受取り金利または異なった受取り金利とその元本を一定の条件のもとに交換する取引（以下「スワップ取引」といいます。）を行うことの指図をすることができます。
- (b) スワップ取引の指図にあたっては、当該取引の契約期限が、原則として信託約款第3条に定める信託期間を超えないものとします。ただし、当該取引が当該信託期間内で全部解約可能なものについてはこの限りではありません。
- (c) スワップ取引の指図にあたっては、当該信託財産に係るスワップ取引の想定元本の総額と各マザーファンドの信託財産に係るスワップ取引の想定元本の総額のうち当該信託財産に属すると

みなした額との合計額（以下「スワップ取引の想定元本の合計額」といいます。）が、信託財産の純資産総額を超えないものとします。なお、信託財産の一部解約等の事由により、上記純資産総額が減少してスワップ取引の想定元本の合計額が信託財産の純資産総額を超えることとなった場合には、委託会社は速やかに、その超える額に相当するスワップ取引の一部解約を指図するものとします。

- (d) 上記(c)において各マザーファンドの信託財産に係るスワップ取引の想定元本の総額のうち信託財産に属するとみなした額とは、各マザーファンドの信託財産に係るスワップ取引の想定元本の総額に各マザーファンドの信託財産の純資産総額に占める信託財産に属する各マザーファンド受益証券の時価総額の割合を乗じて得た額をいいます。
- (e) スワップ取引の評価は、当該取引契約の相手方が市場実勢金利等をもとに算定した価額で評価するものとします。
- (f) 委託会社は、スワップ取引を行うにあたり担保の提供あるいは受入れが必要と認めるときは、担保の提供あるいは受入れの指図を行うものとします。

5) 金利先渡取引および為替先渡取引の運用指図（信託約款第22条）

- (a) 委託会社は、信託財産に属する資産の価格変動リスクおよび為替変動リスクを回避するため、ならびに投資対象資産を保有した場合と同様の損益を実現するため、金利先渡取引および為替先渡取引を行うことの指図をすることができます。
- (b) 金利先渡取引および為替先渡取引の指図にあたっては、当該取引の決済日が、原則として信託約款第3条に定める信託期間を超えないものとします。ただし、当該取引が当該信託期間内で全部解約が可能なものについてはこの限りではありません。
- (c) 金利先渡取引および為替先渡取引の評価は、当該取引契約の相手方が市場実勢金利等をもとに算定した価額で評価するものとします。
- (d) 委託会社は、金利先渡取引および為替先渡取引を行うにあたり担保の提供あるいは受入れが必要と認めるときは、担保の提供あるいは受入れの指図を行うものとします。

6) 有価証券の貸付の指図および範囲（信託約款第23条）

- (a) 委託会社は、信託財産の効率的な運用に資するため、信託財産に属する有価証券を貸付けることの指図をすることができます。
- (b) 委託会社は、有価証券の貸付にあたって必要と認めるときは、担保の受入れの指図を行うものとします。

7) 公社債の空売りの指図範囲（信託約款第24条）

- (a) 委託会社は、信託財産の効率的な運用に資するため、信託財産の計算においてする信託財産に属さない公社債を売り付けることの指図をすることができます。なお、当該売り付けの決済については、公社債（信託財産により借り入れた公社債を含みます。）の引渡しまたは買戻しにより行うことの指図をすることができるものとします。
- (b) 上記(a)の売り付けの指図にあたっては、当該売り付けに係る公社債の時価総額が信託財産の純資産総額の範囲内とします。
- (c) 信託財産の一部解約等の事由により、上記(b)の売り付けに係る公社債の時価総額が信託財産の純資産総額を超えることとなった場合には、委託会社は速やかに、その超える額に相当する売り付けの一部を決済するための指図をするものとします。

8) 公社債の借入れ（信託約款第25条）

- (a) 委託会社は、信託財産の効率的な運用に資するため、公社債の借入れの指図をすることができます。なお、当該公社債の借入れを行うにあたり担保の提供が必要と認めるときは、担保の提供の指図を行うものとします。
- (b) 上記(a)の指図にあたっては、当該借入れに係る公社債の時価総額が信託財産の純資産総額の範囲内とします。

- (c) 信託財産の一部解約等の事由により、上記(b)の借入れに係る公社債の時価総額が信託財産の純資産総額を超えることとなった場合には、委託会社は速やかに、その超える額に相当する借り入れた公社債の一部を返還するための指図をするものとします。
- (d) 上記(a)の借入れに係る品借料は信託財産中から支弁します。
- 9) 特別の場合の外貨建有価証券への投資制限（信託約款第26条）
- 外貨建有価証券への投資については、わが国の国際収支上の理由等により特に必要と認められる場合には、制約されることがあります。
- 10) 外国為替予約取引の指図および範囲（信託約款第27条）
- (a) 委託会社は、信託財産に属する外貨建資産の額と各マザーファンドの信託財産に属する外貨建資産のうち信託財産に属するとみなした額との合計額についての為替変動リスクを回避するため、もしくはベンチマークとの連動性を維持するため、外国為替の売買の予約取引の指図をすることができます。
- (b) 上記(a)の予約取引の指図は、原則として信託財産に係る為替の買予約と各マザーファンドの信託財産に係る為替の買予約のうち信託財産に属するとみなした額との合計額と信託財産に係る為替の売予約と各マザーファンドの信託財産に係る為替の売予約のうち信託財産に属するとみなした額との合計額との差額につき円換算した額が、信託財産の純資産総額を超えないものとします。ただし、信託財産に属する外貨建資産の額と各マザーファンドの信託財産に属する外貨建資産のうち信託財産に属するとみなした額との合計額の為替変動リスクを回避するため、もしくはベンチマークとの連動性を維持するための当該予約取引の指図については、この限りではありません。
- (c) 上記(b)の限度額を超えることとなった場合には、委託会社は所定の期間内にその超える額に相当する為替予約の一部を解消するための外国為替の売買の予約取引の指図をするものとします。
- (d) 上記(a)および(b)において各マザーファンドの信託財産に属する外貨建資産のうち信託財産に属するとみなした額とは、信託財産に属する各マザーファンド受益証券の時価総額に各マザーファンドの信託財産の純資産総額に占める外貨建資産の時価総額の割合を乗じて得た額をいいます。また、上記(b)において各マザーファンドの信託財産に係る為替の買予約のうち信託財産に属するとみなした額とは、各マザーファンドの信託財産に係る為替の買予約の総額に各マザーファンドの信託財産の純資産総額に占める信託財産に属する各マザーファンド受益証券の時価総額の割合を乗じて得た額をいいます。各マザーファンドの信託財産に係る為替の売予約のうち信託財産に属するとみなした額とは、各マザーファンドの信託財産に係る為替の売予約の総額に各マザーファンドの信託財産の純資産総額に占める信託財産に属する各マザーファンド受益証券の時価総額の割合を乗じて得た額をいいます。
- 11) デリバティブ取引等にかかる投資制限（信託約款第22条の2）
- 委託会社は、デリバティブ取引等について、一般社団法人投資信託協会規則に定める合理的な方法により算出した額が、信託財産の純資産総額を超えることとなる投資の指図をしません。
- 法令に基づく投資制限
- 1) 同一法人の発行する株式への投資制限（投資信託及び投資法人に関する法律第9条）
- 委託会社は、同一の法人の発行する株式を、その運用の指図を行うすべての委託者指図型投資信託につき、信託財産として有する当該株式にかかる議決権の総数（株主総会において決議をすることができる事項の全部につき議決権を行使することができない株式についての議決権を除き、会社法第879条第3項の規定により議決権を有するものとみなされる株式についての議決権を含みます。）が、当該株式にかかる議決権の総数に100分の50を乗じて得た数を超えることとなる場合においては、信託財産をもって当該株式を取得することを受託会社に指図することが禁じられています。
- 2) デリバティブ取引にかかる投資制限（金融商品取引業等に関する内閣府令第130条第1項第8号）

委託会社は、信託財産に関し、金利、通貨の価格、金融商品市場における相場その他の指標にかか
る変動その他の理由により発生し得る危険に対応する額としてあらかじめ委託会社が定めた合理的
な方法により算出した額が当該信託財産の純資産額を超えることとなる場合において、デリバティ
ブ取引（新株予約権証券またはオプションを表示する証券もしくは証書にかかる取引および選択権
付債券売買を含みます。）を行い、または継続することを受託会社に指図しないものとします。

（参考）「外国株式インデックス・オープン・マザーファンド」の概要

当ファンドが主たる投資対象とする「外国株式インデックス・オープン・マザーファンド」の概要は、以下の通りです。

(1) 投資方針

この投資信託は、日本を除く世界の主要国の株式を投資対象とし、中長期的に日本を除く世界の主要国の株式市場（MSCIコクサイ・インデックス（配当込み、円換算ベース））の動きに連動した投資成果の獲得をめざして運用を行う事を基本とします。

日本を除く世界各国の取引所上場株式（これに準ずるものを含みます。）を主要投資対象とします。

株式への投資にあたっては、日本を除く世界各国の株式（これに準ずるものを含みます。）を主要投資対象とし、MSCIコクサイ・インデックス（配当込み、円換算ベース）に連動した投資成果をめざして運用を行います。

株式の組入率は、原則として高位を維持します。

外貨建資産については、原則として為替ヘッジを行いません。

信託財産に属する資産の価格変動および金利変動により生じるリスク（為替相場の変動、市場金利の変動、経済事情の変化その他の要因による利益または損失の増加または減少の生じるおそれという。以下同じ。）を減じるため、ならびに投資の対象とする資産を保有した場合と同様の損益を実現するために限定して、国内において行われる有価証券先物取引、有価証券指数等先物取引、有価証券オプション取引、通貨に係る先物取引、通貨に係る選択権取引、金利に係る先物取引および金利に係るオプション取引ならびに外国の市場における有価証券先物取引、有価証券指数等先物取引、有価証券オプション取引、通貨に係る先物取引、通貨に係るオプション取引、金利に係る先物取引および金利に係るオプション取引と類似の取引を行うことの指図をすることができます。

信託財産に属する資産の価格変動リスクを回避するため、ならびに投資対象資産を保有した場合と同様の損益を実現するために限定して、異なった通貨、異なった受取り金利または異なった受取り金利とその元本を一定の条件のもとに交換する取引（以下「スワップ取引」といいます。）を行うことの指図をすることができます。

信託財産に属する資産の価格変動リスクを回避するため、ならびに投資対象資産を保有した場合と同様の損益を実現するために限定して、金利先渡取引および為替先渡取引を行うことの指図をすることができます。

(2) 投資対象

投資の対象とする資産の種類

この信託において投資の対象とする資産の種類は、次に掲げるものとします。

1) 次に掲げる特定資産（「特定資産」とは、投資信託及び投資法人に関する法律第2条第1項で定めるものをいいます。以下同じ。）

(a) 有価証券

(b) デリバティブ取引に係る権利（金融商品取引法第2条第20項に規定するものをいい、信託約款第17条、第18条および第19条に定めるものに限りません。）

- (c) 金銭債権
- (d) 約束手形
- 2) 次に掲げる特定資産以外の資産
 - (a) 為替手形

投資の対象とする有価証券の指図範囲等

委託会社は、信託金を、主として次の有価証券（金融商品取引法第2条第2項の規定により有価証券とみなされる同項各号に掲げる権利を除きます。）に投資することを指図します。

- 1) 株券または新株引受権証券
- 2) 国債証券
- 3) 地方債証券
- 4) 特別の法律により法人の発行する債券
- 5) 社債券（新株引受権証券と社債券とが一体となった新株引受権付社債券（以下「分離型新株引受権付社債券」といいます。）の新株引受権証券を除きます。）
- 6) コマーシャル・ペーパー
- 7) 新株引受権証券（分離型新株引受権付社債券の新株引受権証券を含みます。以下同じ。）および新株予約権証券
- 8) 外国または外国の者の発行する証券または証書で、1) から7) までの証券または証書の性質を有するもの
- 9) 投資信託又は外国投資信託の受益証券（金融商品取引法第2条第1項第10号定めるものをいいます。）
- 10) 投資証券もしくは投資法人債券または外国投資証券（クローズド・エンド型の会社型外国投資信託証券を除きます。以下同じ。）（金融商品取引法第2条第1項第11号定めるものをいいます。）
- 11) 外国貸付債権信託受益証券（金融商品取引法第2条第1項第18号で定めるものをいいます。）
- 12) 外国法人が発行する譲渡性預金証書
- 13) 貸付債権信託受益権であって金融商品取引法第2条第1項第14号で定める受益証券発行信託の受益証券に表示されるべきもの
- 14) 指定金銭信託の受益証券（金融商品取引法第2条第1項第14号で定める受益証券発行信託の受益証券に限ります。）
- 15) 抵当証券（金融商品取引法第2条第1項第16号で定めるものをいいます。）

なお、1) の証券または証書および8) の証券または証書のうち1) の証券または証書の性質を有するものを以下「株式」といい、2) から5) までの証券および8) の証券または証書のうち2) から5) までの証券の性質を有するものを以下「公社債」といいます。また、9) または10) の証券を以下「投資信託証券」といいます。

委託会社は、信託金を、上記 に掲げる有価証券のほか、次に掲げる金融商品により運用することを指図することができます。

- 1) 預金
- 2) 指定金銭信託（金融商品取引法第2条第1項第14号に規定する受益証券発行信託を除きます。）
- 3) コール・ローン
- 4) 手形割引市場において売買される手形

上記 の規定にかかわらず、この信託の設定、解約、償還、投資環境の変動等への対応等、委託会社が運用上必要と認めるときは、委託会社は、信託金を、上記 に掲げる金融商品により運用することの指図ができます。

委託会社は、信託財産に属する投資信託証券の時価総額が、信託財産の純資産総額の100分の5を超えることとなる投資の指図をしません。

(3) 主な投資制限

株式（新株引受権証券および新株予約権証券を含みます。）への投資割合には制限を設けません。

投資信託証券への投資割合は、信託財産の純資産総額の5%以下とします。

同一銘柄の株式への投資割合は、取得時において信託財産の純資産総額の10%以下とします。

外貨建資産への投資割合には制限を設けません。

デリバティブ取引は、信託約款第17条、第18条および第19条の範囲で行います。

一般社団法人投資信託協会規則に定める一の者に対する株式等エクスポージャー、債券等エクスポージャーおよびデリバティブ等エクスポージャーの信託財産の純資産総額に対する比率は、原則として、それぞれ100分の10、合計で100分の20を超えないものとし、当該比率を超えることとなった場合には、委託会社は、一般社団法人投資信託協会規則に従い当該比率以内となるよう調整を行うこととします。

デリバティブ取引等にかかる投資制限

委託会社は、デリバティブ取引等について、一般社団法人投資信託協会規則に定める合理的な方法により算出した額が、信託財産の純資産総額を超えることとなる投資の指図をしません。

（参考）「ジャパンエクイティ・インデックス・マザーファンド」の概要

当ファンドが主たる投資対象とする「ジャパンエクイティ・インデックス・マザーファンド」の概要は、以下の通りです。

(1) 投資方針

この投資信託は、日本の取引所に上場されている株式等を主要投資対象とし、中長期的な観点から、MSCIジャパン・インデックス（配当込み）の動きに連動した投資成果を目指して運用を行います。

日本の取引所に上場されている株式等を主要投資対象とします。

MSCIジャパン・インデックス(配当込み)をベンチマークとします。

株式の組入比率は、原則として信託財産総額の50%超を基本とします。

信託財産に属する資産の価格変動および金利変動により生じるリスク（為替相場の変動、市場金利の変動、経済事情の変化その他の要因による利益または損失の増加または減少の生じるおそれをいう。以下同じ。）を減じるため、ならびに投資の対象とする資産を保有した場合と同様の損益を実現するために限定して、わが国の取引所における有価証券先物取引（金融商品取引法第28条第8項第3号イに掲げるものをいいます。）、有価証券指数等先物取引（金融商品取引法第28条第8項第3号ロに掲げるものをいいます。）および有価証券オプション取引（金融商品取引法第28条第8項第3号ハに掲げるものをいいます。）の指図をすることができます。なお、選択権取引はオプション取引に含めるものとします。

信託財産に属する資産の価格変動および金利変動により生じるリスクを減じるため、ならびに投資の対象とする資産を保有した場合と同様の損益を実現するために限定して、わが国の取引所における金利に係る先物取引およびオプション取引を行うことの指図をすることができます。

信託財産に属する資産の価格変動および金利変動により生じるリスクを減じるため、ならびに投資の対象とする資産を保有した場合と同様の損益を実現するために限定して、異なった受取り金利または異なった受取り金利とその元本を一定の条件のもとに交換する取引（以下「スワップ取引」といいます。）を行うことの指図をすることができます。

信託財産に属する資産の価格変動および金利変動により生じるリスクを減じるため、ならびに投資の対象とする資産を保有した場合と同様の損益を実現するために限定して、金利先渡取引を行うことの指図をすることができます。

信託財産の効率的な運用に資するため、信託財産に属する有価証券の貸付けを行うことができます。

大量の追加設定または解約が発生したとき、市況の急激な変化が予想されるとき、償還の準備に入ったときならびに残存元本が運用に支障をきたす水準となったとき等やむを得ない事情が発生した場合には、上記のような運用が行われない場合や、当ファンドの投資目的が達成されない場合があります。

(2) 投資対象

投資の対象とする資産の種類

この信託において投資の対象とする資産の種類は、次に掲げるものとします。

- 1) 次に掲げる特定資産（「特定資産」とは、投資信託及び投資法人に関する法律第2条第1項で定めるものをいいます。以下同じ。）
 - (a) 有価証券
 - (b) デリバティブ取引に係る権利（金融商品取引法第2条第20項に規定するものをいい、約款第17条、第18条および第19条に定めるものに限りません。以下同じ。）
 - (c) 金銭債権
 - (d) 約束手形
- 2) 次に掲げる特定資産以外の資産
 - (a) 為替手形

投資の対象とする有価証券の指図範囲等

委託会社は、信託金を、主として次の有価証券（金融商品取引法第2条第2項の規定により有価証券とみなされる同項各号に掲げる権利を除きます。）に投資することを指図します。

- 1) 株券または新株引受権証券
- 2) 国債証券
- 3) 地方債証券
- 4) 特別の法律により法人の発行する債券
- 5) 社債券（新株引受権証券と社債券とが一体となった新株引受権付社債券（以下「分離型新株引受権付社債券」といいます。）の新株引受権証券を除きます。）
- 6) 特定目的会社に係る特定社債券（金融商品取引法第2条第1項第4号で定めるものをいいます。）
- 7) 特別の法律により設立された法人の発行する出資証券（金融商品取引法第2条第1項第6号で定めるものをいいます。）
- 8) 協同組織金融機関に係る優先出資証券（金融商品取引法第2条第1項第7号で定めるものをいいます。）
- 9) 特定目的会社に係る優先出資証券（金融商品取引法第2条第1項第8号で定めるものをいいます。）
- 10) コマーシャル・ペーパー
- 11) 新株引受権証券（分離型新株引受権付社債券の新株引受権証券を含みます。以下同じ。）および新株予約権証券
- 12) 投資信託の受益証券（金融商品取引法第2条第1項第10号で定めるものをいいます。）
- 13) 投資証券もしくは投資法人債券（金融商品取引法第2条第1項第11号で定めるものをいいます。）
- 14) オプションを表示する証券または証書（金融商品取引法第2条第1項第19号で定めるものをいい、有価証券に係るものに限りません。）
- 15) 預託証書（金融商品取引法第2条第1項第20号で定めるものをいいます。）
- 16) 貸付債権信託受益権であって金融商品取引法第2条第1項第14号で定める受益証券発行信託の受益証券に表示されるべきもの

17) 指定金銭信託の受益証券（金融商品取引法第2条第1項第14号で定める受益証券発行信託の受益証券に限ります。）

18) 抵当証券（金融商品取引法第2条第1項第16号で定めるものをいいます。）

なお、1)の証券または証書、15)の証書のうち1)の証券または証書の性質を有するものを以下「株式」といい、2)から6)までの証券ならびに15)の証書のうち2)から6)までの証券の性質を有するものを以下「公社債」といい、12)および13)の証券を以下「投資信託証券」といいます。

委託会社は、信託金を、上記に掲げる有価証券のほか、次に掲げる金融商品により運用することを指図することができます。

- 1) 預金
- 2) 指定金銭信託（金融商品取引法第2条第1項第14号に規定する受益証券発行信託を除きます。）
- 3) コール・ローン
- 4) 手形割引市場において売買される手形

上記の規定にかかわらず、この信託の設定、解約、償還、投資環境の変動等への対応等、委託会社が運用上必要と認めるときは、委託会社は、信託金を、上記に掲げる金融商品により運用することの指図ができます。

委託会社は、信託財産に属する投資信託証券の時価総額が、信託財産の純資産総額額の100分の5を超えることとなる投資の指図をしません。

(3) 主な投資制限

株式の投資割合には制限を設けません。

同一銘柄の株式の投資割合には制限を設けません。

投資信託証券の投資割合は、信託財産の純資産総額の5%以下とします。

外貨建資産への投資は行いません。

デリバティブ取引は、信託約款第17条、第18条および第19条の範囲で行います。

一般社団法人投資信託協会規則に定める一の者に対する株式等エクスポージャー、債券等エクスポージャーおよびデリバティブ等エクスポージャーの信託財産の純資産総額に対する比率は、原則として、それぞれ100分の10、合計で100分の20を超えないものとし、当該比率を超えることとなった場合には、委託会社は、一般社団法人投資信託協会規則に従い当該比率以内となるよう調整を行うこととします。

デリバティブ取引等にかかる投資制限

委託会社は、デリバティブ取引等について、一般社団法人投資信託協会規則に定める合理的な方法により算出した額が、信託財産の純資産総額を超えることとなる投資の指図をしません。

(参考)「エマージング株式インデックス・マザーファンド」の概要

当ファンドが主たる投資対象とする「エマージング株式インデックス・マザーファンド」の概要は、以下の通りです。

(1) 投資方針

この投資信託は、新興国の株式を主要投資対象とし、中長期的に新興国の株式市場（MSCIエマージング・マーケット・インデックス（配当込み、円換算ベース））の動きに連動した投資成果の獲得をめざして運用を行う事を基本とします。

新興国の取引所上場株式（これに準ずるものを含む）を主要投資対象とします。

MSCI エマージング・マーケット・インデックスの構成国の株式（これに準ずるものを含みます。）を主要投資対象とし、MSCIエマージング・マーケット・インデックス（配当込み、円換算ベース）に連動した投資成果をめざして運用を行います。

株式の組入比率は、原則として高位を維持します。

外貨建資産については、ベンチマークとの連動性を維持することを目的とする場合を除き、原則として為替ヘッジを行いません。

信託財産に属する資産の価格変動および金利変動により生じるリスク（為替相場の変動、市場金利の変動、経済事情の変化その他の要因による利益または損失の増加または減少の生じるおそれをいう。以下同じ。）を減じるため、ならびに投資の対象とする資産を保有した場合と同様の損益を実現するために限定して、わが国の取引所における有価証券先物取引（金融商品取引法第28条第8項第3号イに掲げるものをいいます。）、有価証券指数等先物取引（金融商品取引法第28条第8項第3号ロに掲げるものをいいます。）および有価証券オプション取引（金融商品取引法第28条第8項第3号ハに掲げるものをいいます。）ならびに外国の取引所におけるこれらの取引と類似の取引を行うことの指図をすることができます。

信託財産に属する資産の価格変動および金利変動により生じるリスクを減じるため、ならびに投資の対象とする資産を保有した場合と同様の損益を実現するために限定して、わが国の取引所における通貨に係る先物取引およびオプション取引ならびに外国の取引所における通貨に係る先物取引およびオプション取引を行うことの指図をすることができます。

信託財産に属する資産の価格変動および金利変動により生じるリスクを減じるため、ならびに投資の対象とする資産を保有した場合と同様の損益を実現するために限定して、わが国の取引所における金利に係る先物取引およびオプション取引ならびに外国の取引所におけるこれらの取引と類似の取引を行うことの指図をすることができます。

信託財産に属する資産の価格変動および金利変動により生じるリスクを減じるため、ならびに投資の対象とする資産を保有した場合と同様の損益を実現するために限定して、異なった通貨、異なった受取り金利または異なった受取り金利とその元本を一定の条件のもとに交換する取引（以下「スワップ取引」といいます。）を行うことの指図をすることができます。

信託財産に属する資産の価格変動および金利変動により生じるリスクを減じるため、ならびに投資の対象とする資産を保有した場合と同様の損益を実現するために限定して、金利先渡取引および為替先渡取引を行うことの指図をすることができます。

信託財産の効率的な運用に資するため、信託財産に属する有価証券の貸付けを行うことができます。

大量の追加設定または解約が発生したとき、市況の急激な変化が予想されるとき、償還の準備に入ったときならびに残存元本が運用に支障をきたす水準となったとき等やむを得ない事情が発生した場合には、上記のような運用が行われない場合や、当ファンドの投資目的が達成されない場合があります。

(2) 投資対象

投資の対象とする資産の種類

この信託において投資の対象とする資産の種類は、次に掲げるものとします。

- 1) 次に掲げる特定資産（「特定資産」とは、投資信託及び投資法人に関する法律第2条第1項で定めるものをいいます。以下同じ。）
 - (a) 有価証券
 - (b) デリバティブ取引に係る権利（金融商品取引法第2条第20項に規定するものをいい、約款第17条、第18条および第19条に定めるものに限りません。以下同じ。）

- (c) 金銭債権
- (d) 約束手形
- 2) 次に掲げる特定資産以外の資産
 - (a) 為替手形

投資の対象とする有価証券の指図範囲等

委託会社は、信託金を、主として次の有価証券（金融商品取引法第2条第2項の規定により有価証券とみなされる同項各号に掲げる権利を除きます。）に投資することを指図します。

- 1) 株券または新株引受権証書
- 2) 国債証券
- 3) 地方債証券
- 4) 特別の法律により法人の発行する債券
- 5) 社債券（新株引受権証券と社債券とが一体となった新株引受権付社債券（以下「分離型新株引受権付社債券」といいます。）の新株引受権証券を除きます。）
- 6) 特定目的会社に係る特定社債券（金融商品取引法第2条第1項第4号で定めるものをいいます。）
- 7) 特別の法律により設立された法人の発行する出資証券（金融商品取引法第2条第1項第6号で定めるものをいいます。）
- 8) 協同組織金融機関に係る優先出資証券（金融商品取引法第2条第1項第7号で定めるものをいいます。）
- 9) 特定目的会社に係る優先出資証券（金融商品取引法第2条第1項第8号で定めるものをいいます。）
- 10) コマーシャル・ペーパー
- 11) 新株引受権証券（分離型新株引受権付社債券の新株引受権証券を含みます。以下同じ。）および新株予約権証券
- 12) 外国または外国の者の発行する証券または証書で、1) から11) までの証券または証書の性質を有するもの
- 13) 投資信託または外国投資信託の受益証券（金融商品取引法第2条第1項第10号で定めるものをいいます。）
- 14) 投資証券もしくは投資法人債券または外国投資証券（金融商品取引法第2条第1項第11号で定めるものをいいます。）
- 15) 外国貸付債権信託受益証券（金融商品取引法第2条第1項第18号で定めるものをいいます。）
- 16) オプションを表示する証券または証書（金融商品取引法第2条第1項第19号で定めるものをいい、有価証券に係るものに限り、）
- 17) 預託証書（金融商品取引法第2条第1項第20号で定めるものをいいます。）
- 18) 外国法人が発行する譲渡性預金証書
- 19) 貸付債権信託受益権であって金融商品取引法第2条第1項第14号で定める受益証券発行信託の受益証券に表示されるべきもの
- 20) 外国の者に対する権利で19) の有価証券の性質を有するもの
- 21) 指定金銭信託の受益証券（金融商品取引法第2条第1項第14号で定める受益証券発行信託の受益証券に限り、）
- 22) 抵当証券（金融商品取引法第2条第1項第16号で定めるものをいいます。）

なお、1) の証券または証書、12) および17) の証券または証書のうち1) の証券または証書の性質を有するものを以下「株式」といい、2) から6) までの証券ならびに12) および17) の証券または証書のうち2) から6) までの証券の性質を有するものを以下「公社債」といい、13) および14) の証券を以下「投資信託証券」といいます。

委託会社は、信託金を、上記 に掲げる有価証券のほか、次に掲げる金融商品により運用することを指図することができます。

- 1) 預金
- 2) 指定金銭信託（金融商品取引法第2条第1項第14号に規定する受益証券発行信託を除きます。）
- 3) コール・ローン
- 4) 手形割引市場において売買される手形

上記 の規定にかかわらず、この信託の設定、解約、償還、投資環境の変動等への対応等、委託会社が運用上必要と認めるときは、委託会社は、信託金を、上記 に掲げる金融商品により運用することの指図ができます。

委託会社は、信託財産に属する投資信託証券の時価総額が、信託財産の純資産総額の100分の5を超えることとなる投資の指図をしません。

(3) 主な投資制限

株式への投資割合には制限を設けません。

外貨建資産への投資割合には制限を設けません。

投資信託証券への投資割合は、信託財産の純資産総額の5%以下とします。

デリバティブ取引は、信託約款第17条、第18条および第19条の範囲で行います。

一般社団法人投資信託協会規則に定める一の者に対する株式等エクスポージャー、債券等エクスポージャーおよびデリバティブ等エクスポージャーの信託財産の純資産総額に対する比率は、原則として、それぞれ100分の10、合計で100分の20を超えないものとし、当該比率を超えることとなった場合には、委託会社は、一般社団法人投資信託協会規則に従い当該比率以内となるよう調整を行うこととします。

委託会社は、デリバティブ取引等について、一般社団法人投資信託協会規則に定める合理的な方法により算出した額が、信託財産の純資産総額を超えることとなる投資の指図をしません。

3【投資リスク】

(1) ファンドのリスク特性

当ファンドは、主に各マザーファンド受益証券への投資を通じて、実質的に日本を含む先進国および新興国の株式に投資を行いますが、主として以下に掲げる要因等により基準価額が大きく変動する場合があります。その運用成果（損益）はすべて投資者の皆さまに帰属します。したがって、投資者の皆さまの投資元本は保証されているものではなく、基準価額の下落により、損失を被り、投資元本を割り込むことがあります。

なお、投資信託は預貯金とは異なります。

当ファンドの主なリスクおよび留意点は以下のとおりですが、当ファンドのリスクおよび留意点を完全に網羅しておりませんのでご注意ください。また、ファンドのリスクは以下に限定されるものではありません。

株価変動リスク

株式の価格は、一般に個々の企業の活動および業績、経営方針、ならびに法令順守の状況等に反応して変動するほか、投資対象国の経済情勢および景気見通し、ならびに金利変動、為替相場およびそれらの見通し等にも反応して変動します。したがって、マザーファンドに組み入れられる株式の価格は短期的または長期的に下落する可能性があります。

信用リスク

当ファンドは、日本を含む先進国および新興国の株式を実質的な投資対象としていることから、株式の発行者の経営・財務状況の変化およびそれらに関する外部評価の変化等により損失を被ることがあります。また、金融商品取引の相手方や受託会社の決済不履行または債務不履行等により損失

を被ることがあります。したがって、このような状態が生じた場合には、当ファンドが実質的に保有する株式の価格が下落し、基準価額が下落する要因となります。

なお、当ファンドの資産をコール・ローン、譲渡性預金等の短期金融商品で運用する場合（マザーファンドへの投資を通じて実質的に運用する場合を含む）にも、債務不履行などにより損失が発生することがあります。運用資産の規模等によっては、当ファンドの基準価額が大きく変動する可能性があります。また、金融商品取引の相手方や受託会社の決済不履行または債務不履行等により損失を被ることがあります。

為替変動リスク

当ファンドの実質的な投資対象である先進国および新興国の株式は外貨建資産であるため、当ファンドの基準価額は為替変動の影響を受けます。一般に、主な為替相場の変動要因としては、金利変動、中央銀行等による政策金利の変更または為替介入、政治的要因等があります。

流動性リスク

投資対象となる有価証券の市場規模や取引量が少ない状況や解約資金を手当てするために実質的に保有する有価証券を大量に売却しなければならない状況においては、有価証券の取得、売却時の売買価格は取引量の大きさに影響を受け、市場実勢から期待できる価格どおりに取引できないリスク、評価価格どおりに売却できないリスク、あるいは価格の高低に関わらず取引量が限られてしまうリスクがあり、その結果、不測の損失を被るリスクがあります。

また、解約資金の手当てが間に合わず、売却した有価証券等の売却代金回収までの期間、一時的に当ファンドで資金借入を行うことによって解約金の支払いに対応する場合があります。その場合の借入金利は当ファンドが負担することになります。

投資対象国への投資リスク

当ファンドが実質的に保有する有価証券の発行国（投資対象国）における政治不安や社会不安、あるいは他国との外交関係の悪化などの要因により、投資成果に大きく影響することがあります。また、投資対象国の政府当局による、海外からの投資規制や課徴的な税制、海外からの送金規制などの様々な規制の導入や政策変更等により、投資対象国の有価証券への投資に悪影響が及ぶ可能性があります。

パッシブ運用のリスク

当ファンドはパッシブ運用を採用しています。パッシブ運用とは、ベンチマークとするインデックスと連動する投資成果を目指す運用手法であり、ファンド・マネージャーが経済情勢、市場分析等に基づき個別銘柄の売買を行うことによりインデックスを上回る投資成果を目指すアクティブ運用とは異なります。

マザーファンドは、投資成果をインデックスにできるだけ連動させるため、原則としてポートフォリオにおける時価構成をインデックスにおける銘柄別時価構成比に近づけるように投資対象銘柄の売買を行います。ただし、インデックス採用銘柄の変更や資本異動等によりポートフォリオの調整が行われる場合等、個別銘柄の売買等にあたりマーケット・インパクトを受ける可能性があるため、基準価額の変動率がインデックスの変動率に一致せず、ファンドの投資成果がインデックスの投資成果に連動しない場合があります。また、インデックス採用銘柄の売買停止等の理由により当該銘柄に投資できない場合、インデックスの投資成果に連動させるため、インデックス採用銘柄以外の銘柄に投資する場合があります。

ファミリーファンド方式のリスク

当ファンドはファミリーファンド方式で運用を行います。そのため、当ファンドが主要投資対象とするマザーファンドを投資対象とする他のファンド（ベビーファンド）に追加設定・解約等に伴う資金変動等があり、その結果、当該マザーファンドにおいて有価証券の売買等が行われた場合等には、その売買による組入有価証券等の価格の変化や売買手数料等の負担がマザーファンドの基準価

額に影響を及ぼすことがあり、これにより、当ファンドの基準価額に影響を及ぼす場合があります。

(2) その他の留意点

当ファンドのお取引に関しては、金融商品取引法第37条の6の規定（いわゆるクーリング・オフ）の適用はありません。

当ファンドは、大量の解約が発生し短期間で解約資金を手当てする必要がある場合や主たる取引市場において市場環境が急変した場合等に、一時的に組入資産の流動性が低下し、市場実勢から期待できる価格で取引できないリスク、取引量が限られてしまうリスクがあります。これにより、基準価額にマイナスの影響を及ぼす可能性や、換金の申込みの受付が中止となる可能性、換金代金のお支払が遅延する可能性があります。

ファンドの基準価額と対象インデックスは、費用等の要因により、完全に一致するものではありません。また、ファンドの投資成果が対象インデックスとの連動または上回ることを保証するものではありません。

(3) リスク管理体制

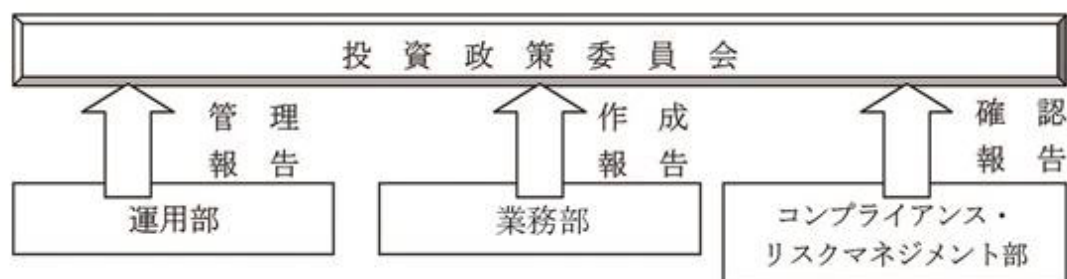

運用部に属するポートフォリオ・マネージャーは信託約款に定める運用方針に加え、内部ガイドラインを作成し、徹底したリスク管理と厳格なポートフォリオ管理を行います。

業務部の運用評価グループは、毎月パフォーマンス分析レポートを作成し、月次収益率と対ベンチマーク超過リターンの算出と要因分析を行います。

コンプライアンス・リスクマネジメント部では、全ファンドにおける運用ガイドライン遵守状況を運用部から離れた立場で確認しております。

投資政策委員会において投資行動やパフォーマンスに関する運用の報告内容を確認するとともに、毎月末の運用ガイドライン遵守状況等の確認をします。

委託会社では、流動性リスク管理に関する規程を定め、ファンドの組入資産の流動性リスクのモニタリングなどを実施するとともに、緊急時対応策の策定・検証などを行います。

取締役会等は、流動性リスク管理の適切な実施の確保や流動性リスク管理態勢について、監督します。

上記リスクに対する管理体制は本書提出日現在のものであり、今後変更となる場合があります。

＜参考情報＞代表的な資産クラスと騰落率の比較等

投資リスクに関する参考情報として、ファンドのリスクの定量的な把握・比較を目的に下記のグラフを作成しています。

＜ファンドの年間騰落率および分配金再投資基準価額の推移＞ ＜ファンドと他の代表的な資産クラスとの騰落率の比較＞

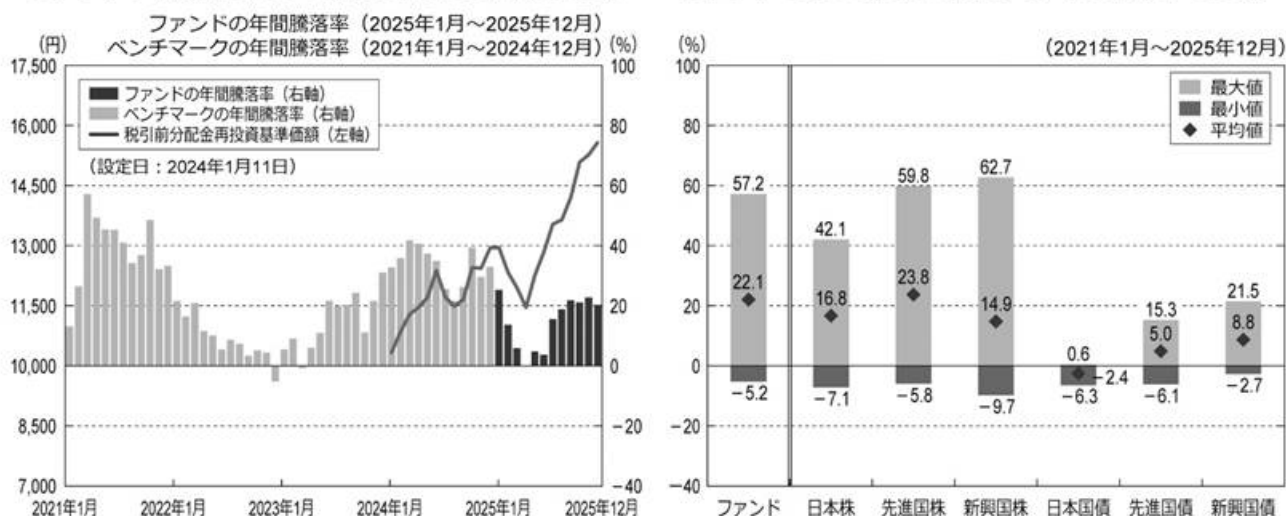

- ・上記の左グラフは、各月末におけるファンドの年間騰落率(ベンチマークの年間騰落率を含みます。)およびファンドの分配金再投資基準価額の推移を表示したものです。
 - ・分配金再投資基準価額は、税引前の分配金を分配時に再投資したものとみなして計算していますので、実際の基準価額とは異なる場合があります。
 - ・年間騰落率とは、各月末における直近1年間の騰落率をいいます。
 - ・ファンドの年間騰落率は、税引前の分配金を分配時に再投資したものとみなして計算した年間騰落率が記載されていますので、実際の基準価額に基づいて計算した年間騰落率とは異なる場合があります。なお、ファンドの年間騰落率はベンチマークの年間騰落率(2021年1月～2024年12月)を含みます。
 - ・上記の右グラフは、ファンドと代表的な資産クラスについて、上記記載の5年間の年間騰落率の平均値・最大値・最小値を表示しています。なお、ファンドの設定日以前の年間騰落率につきましては、ベンチマークを用いています。
 - ・代表的な資産クラスの全てが当ファンドの投資対象とは限りません。また、海外の指数は、為替ヘッジなしによる投資を想定して円換算しています。
 - ・ベンチマークの年間騰落率は、オリジナル指数をもとに、投資信託の会計基準に合わせて委託会社が算出しています。
- ※上記のグラフは過去の実績であり、将来の投資成果を保証するものではありません。

「代表的な資産クラスとの騰落率の比較」に用いた指数

日本株: TOPIX(東証株価指数、配当込み)

TOPIX(東証株価指数、配当込み)は、日本の株式市場を広範に網羅するとともに、投資対象としての機能性を有するマーケット・ベンチマークで、配当を考慮したものです。なお、TOPIXに関する著作権、知的財産権その他一切の権利は株式会社JPX総研または株式会社JPX総研の関連会社に帰属します。

先進国株: MSCIコクサイ・インデックス(配当込み、円換算ベース)

MSCIコクサイ・インデックス(配当込み、円換算ベース)は、MSCI Inc.が開発した、日本を除く世界の先進国の株式を対象として算出した指数で、配当を考慮したものです。なお、同指数に関する著作権、知的財産権その他一切の権利は、MSCI Inc.に帰属します。

新興国株: MSCIエマージング・マーケット・インデックス(配当込み、円換算ベース)

MSCIエマージング・マーケット・インデックス(配当込み、円換算ベース)は、MSCI Inc.が開発した、世界の新興国の株式を対象として算出した指数で、配当を考慮したものです。なお、同指数に関する著作権、知的財産権その他一切の権利は、MSCI Inc.に帰属します。

日本国債: NOMURA-BPI国債

NOMURA-BPI国債は、野村フィデューシャリー・リサーチ&コンサルティング株式会社が発表している日本の国債市場の動向を的確に表すために開発された投資収益指数です。なお、同指数に関する著作権、商標権、知的財産権その他一切の権利は、野村フィデューシャリー・リサーチ&コンサルティング株式会社に帰属します。

先進国債: FTSE世界国債インデックス(除く日本、円換算ベース)

FTSE世界国債インデックス(除く日本、円換算ベース)は、FTSE Fixed Income LLCにより運営され、世界主要国の国債の総合収益率を各市場の時価総額で加重平均した債券インデックスです。同指数はFTSE Fixed Income LLCの知的財産であり、指数に関するすべての権利はFTSE Fixed Income LLCが有しています。

新興国債: JPモルガンGBI-EMグローバル・ディバーシファイド(円換算ベース)

JPモルガンGBI-EMグローバル・ディバーシファイド(円換算ベース)は、J.P.Morgan Securities LLCが算出、公表している、新興国が発行する現地通貨建て国債を対象にした指数です。なお、同指数に関する著作権、知的財産権その他一切の権利は、J.P.Morgan Securities LLCに帰属します。

4【手数料等及び税金】

(1)【申込手数料】

申込手数料はありません。

(2)【換金（解約）手数料】

換金手数料はありません。

(3)【信託報酬等】

信託報酬の総額は、日々のファンドの純資産総額に年率0.0748%（税抜0.0680%）の信託報酬率を乗じて得た額とします。

ファンドの信託報酬（信託報酬に係る消費税等相当額を含みます。）は、日々計上され、毎計算期間の最初の6ヶ月終了日および毎計算期末（当日が休業日の場合は翌営業日とします。）または信託終了のときに信託財産中から支払います。

< 信託報酬率の配分（税抜） >

支払先	信託報酬率（年率）	役務の内容
委託会社	0.025%	委託した資金の運用、受託会社への指図、基準価額の算出、法定書面等の作成等の対価
販売会社	0.025%	運用報告書等各種書類の提供等、口座内でのファンドの管理、購入後の情報提供等の対価
受託会社	0.018%	運用財産の管理、委託会社からの指図の実行の対価

消費税等相当額は、消費税および地方消費税に相当する金額です。

(4)【その他の手数料等】

信託財産に関する租税、信託事務の処理に要する諸費用および受託会社の立て替えた立替金の利息（以下「諸経費」といいます。）は、受益者の負担とし、信託財産中から支弁します。

信託財産にかかる監査費用等および当該監査費用にかかる消費税等（以下「監査費用等」といいます。）に相当する金額は、受益者の負担とし、信託財産中から支弁することができます。

上記の諸経費および上記の監査費用等に加え、以下の諸費用（以下「諸費用」といいます。）および当該諸費用に係る消費税等は、受益者の負担とし、信託財産中から支弁することができます。

1. 投資信託振替制度に係る手数料および費用
2. 有価証券届出書、有価証券報告書および臨時報告書の作成、印刷および提出に係る費用
3. 目論見書の作成、印刷および交付に係る費用
4. 約款の作成、印刷および届出に係る費用
5. 運用報告書の作成、印刷および交付に係る費用（これを監督官庁に提出する場合の提出費用も含みます。）
6. この信託の受益者に対してする公告に係る費用ならびに約款の変更または信託契約の解約に係る事項を記載した書面の作成、印刷および交付に係る費用

委託会社は、上記に定める監査費用等および諸費用の支払いを信託財産のために行い、支払金額の支弁を信託財産から受けることができます。この場合、委託会社は、現に信託財産のために支払った金額の支弁を受けの際に、あらかじめ受領する金額に上限を付することができます。また、委託会社は、実際に支払う金額の支弁を受けの代わりに、かかる諸費用の金額をあらかじめ合理的に見積もった上で、実際または予想される費用額を上限として固定率または固定金額にて信託財産からその支弁を受けることもできます。

上記において上記に定める監査費用等および上記に定める諸費用の上限、固定率または固定金額を定める場合、委託会社は、信託財産の規模等を考慮して、信託の設定時または期中に、あらかじめ委託会社が定めた範囲内にかかる上限、固定率または固定金額を変更することができます。上記において上記に定める監査費用等および上記に定める諸費用の固定率または固定金額を定める場合、かかる監査費用等および諸費用の額は、信託約款第36条に規定する計算期間を通じて毎日、信託財産の純資産総額に応じて計上されます。かかる監査費用等および諸費用は、毎計算期間の最初の6ヶ月終了日（当該終了日が休業日の場合はその翌営業日とします。）および毎計算期末または信託終了のときに信託財産中から支弁します。

上記に定める諸経費および上記に定める諸費用は、各マザーファンドに関連して生じた諸費用のうち各マザーファンドにおいて負担せずかつ委託会社の合理的判断によりこの信託に関連して生じたと認めるものを含みます。

上記のほか、信託約款の規定に基づく運用指図等により生じた費用をご負担いただく場合があります。

その他の手数料等は、運用状況等により変動するものであり、事前に料率、上限額等を表示することはできません。

上記（1）～（4）の当該手数料等の合計額については、投資者の皆さまがファンドを保有される期間等に応じて異なりますので、表示することはできません。

（5）【課税上の取扱い】

課税上は株式投資信託として取り扱われ、日本の居住者（法人を含みます。）である受益者については、以下のような取扱いとなります。なお、税制が改正された場合には、その内容が変更されることがあります。

個人、法人別の課税について

個人の投資者に対する課税

< 収益分配金に対する課税 >

分配金のうち課税扱いとなる普通分配金については、20.315%（所得税15.315%および地方税5%）の税率による源泉徴収が行われます。

なお、確定申告により、申告分離課税もしくは総合課税（配当控除は適用されません。）のいずれかを選択することもできます。

< 換金（解約）時および償還時の差益（譲渡益）に対する課税 >

換金（解約）時および償還時の差益（譲渡益）については、申告分離課税により20.315%（所得税15.315%および地方税5%）の税率が適用されます。ただし、特定口座（源泉徴収選択口座）の利用も可能です。

換金（解約）時および償還時の差損（譲渡損失）については、確定申告等により、上場株式等の譲渡益、上場株式等の配当等および特定公社債等の利子所得（申告分離課税を選択した場合に限ります。）との損益通算が可能です。また、換金（解約）時および償還時の差益（譲渡益）、普通分配金および特定公社債等の利子所得（申告分離課税を選択した場合に限ります。）については、上場株式等の譲渡損失と損益通算が可能です。

税法が改正された場合等には、税率等が変更される場合があります。

公募株式投資信託は税法上、一定の要件を満たした場合にNISA（少額投資非課税制度）の適用対象となります。当ファンドは、NISAの「成長投資枠（特定非課税管理勘定）」及び「つみたて投資枠（特定累積投資勘定）」の対象ですが、販売会社により取扱いが異なる場合があります。詳しくは、販売会社にお問い合わせください。

少額投資非課税制度「愛称：NISA（ニーサ）」をご利用の場合

少額投資非課税制度「NISA（ニーサ）」は、少額上場株式等に関する非課税制度であり、一定の額を上限として、毎年、一定額の範囲で新たに購入した公募株式投資信託などから生じる配当所得及び譲渡所得が無期限で非課税となります。

ご利用になれるのは、販売会社で非課税口座を開設し、税法上の要件を満たした商品を購入するなど、一定の条件に該当する方が対象となります。詳しくは、販売会社にお問い合わせください。

法人の投資者に対する課税

分配金のうち課税扱いとなる普通分配金ならびに換金（解約）時および償還時の個別元本超過額については、15.315%（所得税15.315%）の税率で源泉徴収が行われます。なお、地方税の源泉徴収はありません。

源泉税は所有期間に応じて法人税額から控除

<注1> 個別元本について

投資者ごとの信託時の受益権の価額等が当該投資者の元本（個別元本）にあたります。

投資者が同一ファンドの受益権を複数回取得した場合、個別元本は、当該投資者が追加信託を行うつど当該投資者の受益権口数で加重平均することにより算出されます。

ただし、個別元本は、複数支店で同一ファンドをお申込みの場合などにより把握方法が異なる場合がありますので、販売会社にお問い合わせください。

投資者が元本払戻金（特別分配金）を受取った場合、収益分配金発生時にその個別元本から当該元本払戻金（特別分配金）を控除した額が、その後の当該投資者の個別元本となります。

<注2> 収益分配金の課税について

追加型株式投資信託の収益分配金には、課税扱いとなる「普通分配金」と、非課税扱いとなる「元本払戻金（特別分配金）」（投資者ごとの元本の一部払戻しに相当する部分）の区分があります。

投資者が収益分配金を受取る際、イ．当該収益分配金落ち後の基準価額が当該投資者の個別元本と同額の場合または当該投資者の個別元本を上回っている場合には、当該収益分配金の全額が普通分配金となり、ロ．当該収益分配金落ち後の基準価額が当該投資者の個別元本を下回っている場合には、その下回る部分の額が元本払戻金（特別分配金）となり、当該収益分配金から当該元本払戻金（特別分配金）を控除した額が普通分配金となります。

外国税額控除の適用となった場合には、分配時の税金が上記と異なる場合があります。

上記は、2025年12月末現在のもので、税法が改正された場合等には、上記の内容が変更になることがあります。

税金の取扱いの詳細については、税務専門家等にご確認されることをお勧めします。

（参考情報）ファンドの総経費率

直近の運用報告書作成対象期間におけるファンドの総経費率は以下の通りです。

総経費率（①+②）	運用管理費用の比率①	その他費用の比率②
0.17%	0.08%	0.09%

※対象期間は2024年12月3日～2025年12月1日です。

※上記は、対象期間の運用報告書に記載されている総経費率(原則として、購入時手数料、売買委託手数料および有価証券取引税は含まれていません。)です。平均受益権口数に期中の平均基準価額(1口当たり)を乗じた数で除した値(年率)です。

※その他費用とは監査費用や有価証券の保管費用等です。

※詳細につきましては、対象期間の運用報告書(全体版)をご覧ください。

5【運用状況】

(1)【投資状況】

(2025年12月30日現在)

種類	国/地域名	時価合計(円)	投資比率(%)
親投資信託受益証券	日本	144,865,253	99.96
コール・ローン、その他資産(負債控除後)		51,624	0.04
純資産総額		144,916,877	100.00

(注) 投資比率は、純資産総額に対する当該資産の時価比率です。

<参考情報>

親投資信託受益証券(外国株式インデックス・オープン・マザーファンド)

(2025年12月30日現在)

種類	国/地域名	時価合計(円)	投資比率(%)
株式	アメリカ	319,871,095,409	72.18
	イギリス	16,333,342,594	3.69
	カナダ	15,436,809,406	3.48
	フランス	11,636,070,363	2.63
	ドイツ	10,740,163,742	2.42
	スイス	10,678,688,116	2.41
	オーストラリア	6,692,493,667	1.51
	オランダ	5,474,996,841	1.24
	スペイン	4,333,543,119	0.98
	スウェーデン	4,091,171,609	0.92
	イタリア	3,618,069,988	0.82
	香港	2,170,893,711	0.49
	デンマーク	2,136,029,088	0.48
	シンガポール	1,780,551,969	0.40
	フィンランド	1,285,629,384	0.29
	ベルギー	1,231,247,339	0.28
	イスラエル	1,208,505,501	0.27
	ノルウェー	635,654,079	0.14
	アイルランド	533,782,100	0.12
	オーストリア	299,151,575	0.07
ポルトガル	215,163,627	0.05	
ニュージーランド	193,694,022	0.04	
	小計	420,596,747,249	94.91
投資証券	アメリカ	5,654,777,633	1.28
	オーストラリア	400,470,923	0.09
	フランス	161,289,791	0.04
	シンガポール	107,620,278	0.02
	イギリス	99,351,828	0.02
	香港	64,077,911	0.01
		小計	6,487,588,364
コール・ローン、その他資産(負債控除後)		16,075,208,267	3.63
純資産総額		443,159,543,880	100.00

(注) 投資比率は、純資産総額に対する当該資産の時価比率です。

<参考情報>

親投資信託受益証券（エマージング株式インデックス・マザーファンド）

（2025年12月30日現在）

種類	国/地域名	時価合計（円）	投資比率（%）
株式	中国	10,597,919,699	26.81
	台湾	7,840,666,529	19.83
	インド	5,892,841,305	14.91
	韓国	5,146,990,904	13.02
	ブラジル	1,636,282,068	4.14
	南アフリカ	1,458,556,376	3.69
	サウジアラビア	1,103,184,730	2.79
	メキシコ	721,482,139	1.82
	アラブ首長国連邦	562,234,669	1.42
	マレーシア	469,490,592	1.19
	インドネシア	447,356,442	1.13
	ポーランド	424,438,850	1.07
	タイ	383,200,882	0.97
	クウェート	266,106,645	0.67
	カタール	256,054,821	0.65
	ギリシャ	215,558,359	0.55
	チリ	214,645,196	0.54
	トルコ	158,526,467	0.40
	ペルー	140,652,705	0.36
	フィリピン	139,703,497	0.35
	ハンガリー	117,216,998	0.30
	チェコ	58,557,443	0.15
	コロンビア	55,422,212	0.14
エジプト	28,252,359	0.07	
ロシア	0	0.00	
	小計	38,335,341,887	96.97
投資証券	メキシコ	33,798,373	0.09
コール・ローン、その他資産（負債控除後）		1,164,909,358	2.94
純資産総額		39,534,049,618	100.00

（注1）投資比率は、純資産総額に対する当該資産の時価比率です。

（注2）ロシア・ウクライナ情勢によりロシア株式の取引が事実上困難な状態であり、妥当性のある時価の取得が出来ない状況が続いていることから、2025年12月30日現在の保有ロシア株式においては評価をゼロとしています。

<参考情報>

親投資信託受益証券（ジャパンエクイティ・インデックス・マザーファンド）

（2025年12月30日現在）

種類	国/地域名	時価合計（円）	投資比率（%）
株式	日本	23,924,451,630	97.60
投資証券	日本	37,582,700	0.15
コール・ローン、その他資産（負債控除後）		550,144,611	2.25
純資産総額		24,512,178,941	100.00

（注）投資比率は、純資産総額に対する当該資産の時価比率です。

(2) 【投資資産】

【投資有価証券の主要銘柄】

(2025年12月30日現在)

順位	国/ 地域名	種類	銘柄名	業種	数量 (口)	簿価 単価 (円)	簿価金額 (円)	評価 単価 (円)	評価金額 (円)	投資 比率 (%)
1	日本	親投資信託 受益証券	外国株式インデックス・ オープン・マザーファン ド		13,283,783	9.0128	119,724,080	9.1877	122,047,413	84.22
2	日本	親投資信託 受益証券	エマージング株式イン デックス・マザーファン ド		2,705,164	5.6736	15,348,019	5.8442	15,809,519	10.91
3	日本	親投資信託 受益証券	ジャパンエクイティ・イン デックス・マザーファン ド		1,366,251	5.0242	6,864,319	5.1296	7,008,321	4.84

(注1) 投資有価証券は3銘柄です。

(注2) 投資比率は、純資産総額に対する当該資産の時価比率です。

種類別及び業種別投資比率

種類	業種	投資比率(%)
親投資信託受益証券	-	99.96
合計		99.96

(注) 投資比率は、純資産総額に対する当該資産の時価比率です。

【投資不動産物件】

該当する事項はありません。

【その他投資資産の主要なもの】

該当する事項はありません。

<参考情報>

親投資信託受益証券（外国株式インデックス・オープン・マザーファンド）

投資有価証券の主要銘柄（上位30銘柄）

(2025年12月30日現在)

順位	国/ 地域名	種類	銘柄名	業種	数量 (株)	簿価 単価 (円)	簿価金額 (円)	評価 単価 (円)	評価金額 (円)	投資 比率 (%)
1	アメリカ	株式	NVIDIA CORP	半導体・半導体製造 装置	840,100	27,731.06	23,296,863,675	29,467.72	24,755,834,260	5.59
2	アメリカ	株式	APPLE INC	テクノロジー・ハード ウェアおよび機器	513,068	43,631.00	22,385,671,881	42,859.86	21,990,025,524	4.96
3	アメリカ	株式	MICROSOFT CORP	ソフトウェア・サー ビス	244,142	76,998.71	18,798,620,217	76,260.37	18,618,360,717	4.20
4	アメリカ	株式	AMAZON COM INC	一般消費財・サー ビス流通・小売り	331,860	36,483.58	12,107,441,365	36,332.87	12,057,429,291	2.72
5	アメリカ	株式	ALPHABET INC-CL A	メディア・娯楽	201,140	50,062.53	10,069,578,047	49,090.95	9,874,154,407	2.23
6	アメリカ	株式	BROADCOM INC	半導体・半導体製造 装置	155,120	62,775.94	9,737,804,915	54,700.49	8,485,141,312	1.91
7	アメリカ	株式	ALPHABET INC-CL C	メディア・娯楽	169,020	50,060.42	8,461,213,480	49,220.89	8,319,316,248	1.88
8	アメリカ	株式	META PLATFORMS INC-A	メディア・娯楽	75,022	101,497.03	7,614,510,194	103,124.50	7,736,606,719	1.75
9	アメリカ	株式	TESLA INC	自動車・自動車部品	97,730	67,601.66	6,606,710,694	71,961.23	7,032,771,829	1.59
10	アメリカ	株式	JPMORGAN CHASE & CO	銀行	95,080	49,036.35	4,662,376,613	50,686.30	4,819,253,404	1.09

11	アメリカ	株式	ELI LILLY AND COMPANY	医薬品・バイオテクノロジー・ライフサイエンス	27,819	168,355.63	4,683,485,469	168,885.96	4,698,238,766	1.06
12	アメリカ	株式	BERKSHIRE HATHAWAY INC-CL B	金融サービス	47,674	80,346.50	3,830,439,063	78,444.38	3,739,757,754	0.84
13	アメリカ	株式	VISA INC-CLASS A SHARES	金融サービス	58,745	52,433.35	3,080,197,300	55,517.74	3,261,389,730	0.74
14	アメリカ	株式	EXXON MOBIL CORPORATION	エネルギー	147,438	18,152.29	2,676,337,419	18,870.17	2,782,181,127	0.63
15	アメリカ	株式	JOHNSON & JOHNSON	医薬品・バイオテクノロジー・ライフサイエンス	83,266	32,392.71	2,697,212,114	32,495.59	2,705,778,097	0.61
16	アメリカ	株式	WALMART INC	生活必需品流通・小売り	151,648	17,320.53	2,626,624,730	17,617.69	2,671,688,484	0.60
17	アメリカ	株式	MASTERCARD INC-CLASS A	金融サービス	29,484	86,301.60	2,544,516,594	90,476.02	2,667,595,092	0.60
18	アメリカ	株式	PALANTIR TECHNOLOGIES INC-A	ソフトウェア・サービス	78,700	26,496.52	2,085,276,849	28,835.22	2,269,331,877	0.51
19	オランダ	株式	ASML HOLDING NV	半導体・半導体製造装置	13,425	166,514.24	2,235,453,784	167,150.44	2,243,994,711	0.51
20	アメリカ	株式	ABBVIE INC	医薬品・バイオテクノロジー・ライフサイエンス	61,057	35,644.43	2,176,342,384	36,140.31	2,206,618,932	0.50
21	アメリカ	株式	NETFLIX INC	メディア・娯楽	146,970	16,776.98	2,465,712,772	14,740.12	2,166,356,024	0.49
22	アメリカ	株式	BANK OF AMERICA CORP	銀行	243,387	8,407.48	2,046,271,420	8,665.59	2,109,093,414	0.48
23	アメリカ	株式	COSTCO WHOLESALE CORP	生活必需品流通・小売り	15,327	142,753.35	2,187,980,672	135,869.03	2,082,464,629	0.47
24	アメリカ	株式	ADVANCED MICRO DEVICES	半導体・半導体製造装置	56,142	34,035.92	1,910,845,135	33,755.90	1,895,123,828	0.43
25	アメリカ	株式	HOME DEPOT	一般消費財・サービス流通・小売り	34,429	55,820.86	1,921,856,629	54,396.77	1,872,826,463	0.42
26	アメリカ	株式	PROCTER & GAMBLE CO	家庭用品・パーソナル用品	80,939	23,177.33	1,875,950,257	22,633.87	1,831,963,549	0.41
27	アメリカ	株式	ORACLE CORP	ソフトウェア・サービス	59,179	31,567.66	1,868,143,018	30,588.69	1,810,208,251	0.41
28	アメリカ	株式	GE AEROSPACE	資本財	36,690	46,768.70	1,715,943,786	48,780.96	1,789,773,599	0.40
29	アメリカ	株式	MICRON TECHNOLOGY	半導体・半導体製造装置	38,830	37,165.76	1,443,146,502	46,086.56	1,789,541,404	0.40
30	アメリカ	株式	CISCO SYSTEMS	テクノロジー・ハードウェアおよび機器	136,782	12,053.19	1,648,659,789	12,178.80	1,665,840,950	0.38

(注1) 評価金額の上位30銘柄について記載しています。

(注2) 投資比率は、純資産総額に対する当該資産の時価比率です。

種類別及び業種別投資比率

種類	業種	投資比率(%)
株式	半導体・半導体製造装置	10.96
	ソフトウェア・サービス	9.22
	メディア・娯楽	7.47
	資本財	7.39
	金融サービス	6.82
	テクノロジー・ハードウェアおよび機器	6.76
	銀行	6.75
	医薬品・バイオテクノロジー・ライフサイエンス	6.54
	一般消費財・サービス流通・小売り	4.61
	エネルギー	3.31

素材		3.10
ヘルスケア機器・サービス		3.04
保険		2.85
公益事業		2.55
食品・飲料・タバコ		2.43
自動車・自動車部品		2.09
消費者サービス		1.65
生活必需品流通・小売り		1.60
運輸		1.33
商業・専門サービス		1.17
家庭用品・パーソナル用品		1.07
電気通信サービス		1.00
耐久消費財・アパレル		0.93
不動産管理・開発		0.25
	小計	94.91
投資証券	-	1.46
合計		96.37

（注）投資比率は、純資産総額に対する当該資産の時価比率です。

投資不動産物件

該当する事項はありません。

その他投資資産の主要なもの

資産の種類	資産の名称	取引所等	買建 / 売建	通貨	数量	簿価金額 (現地通貨)	評価金額 (現地通貨)	評価金額 (円)	投資 比率 (%)
株価指数 先物取引	MINI S&P 500	シカゴ商業取引 所	買建	アメリ カ・ドル	241	83,102,148.18	83,807,750.00	13,120,941,340	2.96
	EURO STOXX 50	ユーレックス・ ドイツ金融先物 取引所	買建	ユーロ	149	8,609,091.25	8,610,710.00	1,587,212,170	0.36
	FTSE100INDEX	インターコンチ ネンタル取引所	買建	イギリ ス・ボン ド	41	4,014,640.00	4,053,260.00	856,980,753	0.19
	S&P 60	モントリオール 取引所	買建	カナダ・ ドル	16	5,940,449.81	5,993,600.00	685,068,480	0.15
	FSMI INDEX	ユーレックス・ チューリッヒ取 引所	買建	スイス・ フラン	18	2,338,590.00	2,364,660.00	469,148,544	0.11
	SPI 200	シドニー先物取 引所	買建	オースト ラリア・ ドル	18	3,885,625.00	3,922,650.00	411,172,171	0.09

（注1）投資比率は、純資産総額に対する当該資産の時価比率です。

（注2）先物取引の残高は、契約額ベースで表示しています。

（注3）先物取引の評価においては、原則として主たる取引所の発表する清算値段又は最終相場で評価しています。

< 参考情報 >

親投資信託受益証券（エマージング株式インデックス・マザーファンド）

投資有価証券の主要銘柄（上位30銘柄）

（2025年12月30日現在）

順位	国/ 地域名	種類	銘柄名	業種	数量 (株)	簿価 単価 (円)	簿価金額 (円)	評価 単価 (円)	評価金額 (円)	投資 比率 (%)
1	台湾	株式	TAIWAN SEMICONDUCTOR MANUFAC	半導体・半導体製造装置	590,086	7,117.25	4,199,794,432	7,616.79	4,494,566,455	11.37
2	中国	株式	TENCENT HOLDINGS LIMITED	メディア・娯楽	153,740	12,877.34	1,979,762,950	12,007.54	1,846,039,968	4.67
3	韓国	株式	SAMSUNG ELECTRONICS CO LTD	テクノロジー・ハードウェアおよび機器	113,578	10,666.34	1,211,462,262	13,073.29	1,484,839,267	3.76
4	中国	株式	ALIBABA GROUP HOLDING LTD	一般消費財・サービス流通・小売り	412,300	3,118.20	1,285,637,079	2,884.62	1,189,332,537	3.01
5	韓国	株式	SK HYNIX INC	半導体・半導体製造装置	13,101	60,993.05	799,070,079	70,016.00	917,279,616	2.32
6	インド	株式	HDFC BANK LIMITED	銀行	272,631	1,744.09	475,495,327	1,745.39	475,847,966	1.20
7	インド	株式	RELIANCE INDUSTRIES LIMITED	エネルギー	146,240	2,678.74	391,739,825	2,720.25	397,810,237	1.01
8	中国	株式	CHINA CONSTRUCTION BANK-H	銀行	2,316,764	167.92	389,041,821	153.39	355,369,820	0.90
9	台湾	株式	HON HAI PRECISION INDUSTRY	テクノロジー・ハードウェアおよび機器	301,807	1,195.61	360,844,160	1,149.98	347,074,217	0.88
10	中国	株式	XIAOMI CORP-CLASS B	テクノロジー・ハードウェアおよび機器	414,000	849.47	351,683,337	776.61	321,518,776	0.81
11	中国	株式	PDD HOLDINGS INC-ADR	一般消費財・サービス流通・小売り	17,100	20,348.97	347,967,555	17,871.32	305,599,640	0.77
12	インド	株式	ICICI BANK LIMITED	銀行	126,925	2,418.60	306,980,857	2,364.20	300,077,100	0.76
13	台湾	株式	MEDIATEK INC	半導体・半導体製造装置	36,159	6,153.74	222,513,293	7,069.18	255,614,697	0.65
14	中国	株式	MEITUAN-CLASS B	消費者サービス	119,974	2,017.55	242,054,013	2,097.54	251,650,984	0.64
15	インド	株式	INFOSYS LIMITED	ソフトウェア・サービス	79,966	2,654.37	212,260,087	2,894.67	231,475,341	0.59
16	台湾	株式	DELTA ELECTRONICS INC	テクノロジー・ハードウェアおよび機器	47,319	4,593.41	217,355,590	4,789.12	226,616,587	0.57
17	インド	株式	BHARTI AIRTEL LTD	電気通信サービス	61,780	3,699.12	228,531,787	3,663.61	226,338,196	0.57
18	中国	株式	PING AN INSURANCE GROUP CO-H	保険	160,906	1,204.26	193,773,483	1,336.63	215,072,109	0.54
19	ブラジル	株式	NU HOLDINGS LTD/CAYMAN ISL-A	銀行	81,700	2,490.66	203,487,059	2,608.28	213,097,260	0.54
20	南アフリカ	株式	NASPERS LTD-N SHS	一般消費財・サービス流通・小売り	18,765	11,394.09	213,810,154	10,499.12	197,016,133	0.50
21	中国	株式	IND & COMM BK OF CHINA - H	銀行	1,567,719	132.18	207,233,024	125.40	196,607,483	0.50
22	韓国	株式	SAMSUNG ELECTRONICS-PFD	テクノロジー・ハードウェアおよび機器	19,554	8,191.38	160,174,416	9,824.11	192,100,842	0.49
23	サウジアラビア	株式	AL RAJHI BANK	銀行	47,256	4,184.29	197,732,897	4,053.32	191,544,021	0.48
24	中国	株式	NETEASE INC	メディア・娯楽	42,000	4,412.00	185,304,384	4,352.10	182,788,452	0.46
25	中国	株式	BYD COMPANY LIMITED	自動車・自動車部品	89,300	2,022.63	180,621,457	1,954.62	174,547,834	0.44
26	中国	株式	TRIP.COM GROUP LTD	消費者サービス	15,000	11,554.82	173,322,393	11,262.73	168,941,025	0.43

27	南アフリカ	株式	ANGLOGOLD ASHANTI PLC	素材	12,097	12,866.08	155,641,020	13,363.12	161,653,701	0.41
28	中国	株式	BANK OF CHINA LTD - H	銀行	1,722,752	95.43	164,408,931	89.37	153,974,750	0.39
29	南アフリカ	株式	GOLD FIELDS LTD	素材	21,509	6,592.83	141,805,336	6,943.82	149,354,762	0.38
30	インド	株式	MAHINDRA & MAHINDRA LIMITED	自動車・自動車部品	22,631	6,508.06	147,284,109	6,322.09	143,075,355	0.36

（注1）評価金額の上位30銘柄について記載しています。

（注2）投資比率は、純資産総額に対する当該資産の時価比率です。

種類別及び業種別投資比率

種類	業種	投資比率（％）
株式	銀行	16.18
	半導体・半導体製造装置	15.83
	テクノロジー・ハードウェアおよび機器	9.69
	素材	6.85
	メディア・娯楽	6.58
	一般消費財・サービス流通・小売り	5.46
	資本財	5.19
	エネルギー	3.75
	自動車・自動車部品	3.16
	保険	2.87
	金融サービス	2.66
	電気通信サービス	2.46
	医薬品・バイオテクノロジー・ライフサイエンス	2.39
	食品・飲料・タバコ	2.25
	公益事業	2.22
	消費者サービス	1.85
	ソフトウェア・サービス	1.76
	運輸	1.57
	不動産管理・開発	1.23
	生活必需品流通・小売り	0.94
耐久消費財・アパレル	0.91	
ヘルスケア機器・サービス	0.63	
家庭用品・パーソナル用品	0.45	
商業・専門サービス	0.09	
	小計	96.97
投資証券	-	0.09
合計		97.05

（注）投資比率は、純資産総額に対する当該資産の時価比率です。

投資不動産物件

該当する事項はありません。

その他投資資産の主要なもの

資産の種類	資産の名称	取引所等	買建 / 売建	通貨	数量	簿価金額 (現地通貨)	評価金額 (現地通貨)	評価金額 (円)	投資比率 (%)
株価指数 先物取引	MSCI EMGMKT	ニューヨーク先物取引所	買建	アメリカ・ドル	106	7,375,760.98	7,480,950.00	1,171,217,532	2.96

（注1）投資比率は、純資産総額に対する当該資産の時価比率です。

（注2）先物取引の残高は、契約額ベースで表示しています。

（注3）先物取引の評価においては、原則として主たる取引所の発表する清算値段又は最終相場で評価しています。

<参考情報>

親投資信託受益証券（ジャパンエクイティ・インデックス・マザーファンド）

投資有価証券の主要銘柄（上位30銘柄）

（2025年12月30日現在）

順位	国/ 地域 名	種類	銘柄名	業種	数量 (株)	簿価 単価 (円)	簿価金額 (円)	評価 単価 (円)	評価金額 (円)	投資 比率 (%)
1	日本	株式	トヨタ自動車	輸送用機器	320,500	3,053.43	978,625,438	3,356.00	1,075,598,000	4.39
2	日本	株式	三菱UFJフィナンシャル・グループ	銀行業	387,700	2,393.66	928,024,563	2,493.00	966,536,100	3.94
3	日本	株式	ソニーグループ	電気機器	208,000	4,445.09	924,580,643	4,024.00	836,992,000	3.41
4	日本	株式	日立製作所	電気機器	154,900	4,874.47	755,055,411	4,902.00	759,319,800	3.10
5	日本	株式	三井住友フィナンシャルグループ	銀行業	123,900	4,452.10	551,615,909	5,041.00	624,579,900	2.55
6	日本	株式	ソフトバンクグループ	情報・通信業	129,200	4,771.42	616,468,218	4,400.00	568,480,000	2.32
7	日本	株式	東京エレクトロン	電気機器	15,200	32,480.08	493,697,225	34,320.00	521,664,000	2.13
8	日本	株式	アドバンテスト	電気機器	25,900	20,739.11	537,143,075	19,635.00	508,546,500	2.07
9	日本	株式	みずほフィナンシャルグループ	銀行業	84,200	5,190.47	437,038,029	5,700.00	479,940,000	1.96
10	日本	株式	リクルートホールディングス	サービス業	47,600	7,703.41	366,682,724	8,847.00	421,117,200	1.72
11	日本	株式	三菱重工業	機械	108,400	4,106.24	445,117,025	3,840.00	416,256,000	1.70
12	日本	株式	伊藤忠商事	卸売業	201,000	1,809.69	363,747,914	1,975.00	396,975,000	1.62
13	日本	株式	任天堂	その他製品	37,300	13,174.75	491,418,228	10,595.00	395,193,500	1.61
14	日本	株式	三菱商事	卸売業	109,000	3,620.18	394,600,371	3,586.00	390,874,000	1.59
15	日本	株式	三井物産	卸売業	83,500	4,045.08	337,764,657	4,643.00	387,690,500	1.58
16	日本	株式	キーエンス	電気機器	6,600	53,926.56	355,915,307	56,680.00	374,088,000	1.53
17	日本	株式	ファーストリテイリング	小売業	6,500	54,749.13	355,869,390	56,940.00	370,110,000	1.51
18	日本	株式	東京海上ホールディングス	保険業	62,100	5,372.43	333,628,306	5,817.00	361,235,700	1.47
19	日本	株式	三菱電機	電気機器	64,300	4,270.02	274,562,556	4,585.00	294,815,500	1.20
20	日本	株式	信越化学工業	化学	57,100	4,460.72	254,707,214	4,873.00	278,248,300	1.14
21	日本	株式	HOYA	精密機器	11,600	23,119.80	268,189,687	23,685.00	274,746,000	1.12
22	日本	株式	KDDI	情報・通信業	99,100	2,676.12	265,203,935	2,708.50	268,412,350	1.10
23	日本	株式	武田薬品工業	医薬品	53,800	4,460.85	239,993,919	4,835.00	260,123,000	1.06
24	日本	株式	富士通	電気機器	59,500	4,063.43	241,774,254	4,329.00	257,575,500	1.05
25	日本	株式	日本電気	電気機器	43,800	5,958.14	260,966,722	5,310.00	232,578,000	0.95
26	日本	株式	日本たばこ産業	食料品	40,600	5,772.97	234,382,907	5,640.00	228,984,000	0.93
27	日本	株式	ソフトバンク	情報・通信業	971,300	226.72	220,221,202	214.80	208,635,240	0.85
28	日本	株式	丸紅	卸売業	47,700	3,819.87	182,207,862	4,353.00	207,638,100	0.85
29	日本	株式	第一三共	医薬品	60,900	3,618.63	220,374,568	3,348.00	203,893,200	0.83
30	日本	株式	住友商事	卸売業	36,900	4,759.97	175,643,022	5,412.00	199,702,800	0.81

（注1）評価金額の上位30銘柄について記載しています。

（注2）投資比率は、純資産総額に対する当該資産の時価比率です。

種類別及び業種別投資比率

種類	業種	投資比率(%)
株式	電気機器	21.35
	銀行業	10.16
	輸送用機器	7.90
	卸売業	7.16
	情報・通信業	6.94

機械	5.41
医薬品	4.26
小売業	4.02
保険業	3.90
化学	3.46
サービス業	3.20
その他製品	2.61
食料品	2.17
精密機器	1.99
不動産業	1.77
陸運業	1.69
建設業	1.62
非鉄金属	1.60
その他金融業	1.12
電気・ガス業	1.09
証券、商品先物取引業	1.05
海運業	0.62
鉄鋼	0.59
ゴム製品	0.55
石油・石炭製品	0.54
鉱業	0.38
繊維製品	0.20
ガラス・土石製品	0.14
空運業	0.12
小計	97.60
投資証券	-
合計	97.76

（注）投資比率は、純資産総額に対する当該資産の時価比率です。

投資不動産物件

該当する事項はありません。

その他投資資産の主要なもの

資産の種類	資産の名称	取引所等	買建 / 売建	数量	簿価金額 (円)	評価金額 (円)	投資 比率 (%)
株価指数先物 取引	TOPIX（先物） （2026年3月限）	大阪取引所	買建	16	543,190,560	546,160,000	2.23
	ミニTOPIX先物 （2026年3月限）	大阪取引所	買建	34	115,976,110	116,059,000	0.47

（注1）投資比率は、純資産総額に対する当該資産の時価比率です。

（注2）先物取引の残高は、契約額ベースで表示しています。

（注3）先物取引の評価においては、原則として主たる取引所の発表する清算値段又は最終相場で評価しています。

（3）【運用実績】

【純資産の推移】

2025年12月30日及び同日前1年以内における各月末ならびに下記計算期間末の純資産の推移は次の通りです。

計算期間・月末	純資産総額（円）	1口当たりの 純資産額（円）
---------	----------	-------------------

第1期	(2024年12月 2日)	分配付： 13,727,512 分配落： 13,727,512	分配付： 1.2452 分配落： 1.2452
第2期	(2025年12月 1日)	分配付： 128,256,225 分配落： 128,256,225	分配付： 1.5253 分配落： 1.5253
2024年12月末日		14,029,579	1.2944
2025年 1月末日		18,176,687	1.2951
2月末日		20,345,357	1.2335
3月末日		26,084,876	1.1954
4月末日		46,249,050	1.1458
5月末日		55,944,860	1.2270
6月末日		62,262,032	1.2844
7月末日		72,913,899	1.3534
8月末日		81,531,589	1.3648
9月末日		96,868,138	1.4200
10月末日		116,754,894	1.5085
11月末日		128,385,734	1.5268
12月末日		144,916,877	1.5571

【分配の推移】

計算期間		一口当たりの分配金
第1期	自2024年 1月11日 至2024年12月 2日	0.0000円
第2期	自2024年12月 3日 至2025年12月 1日	0.0000円

【収益率の推移】

計算期間		収益率
第1期	自2024年 1月11日 至2024年12月 2日	24.5%
第2期	自2024年12月 3日 至2025年12月 1日	22.5%

(注) 各計算期間中の分配金を加味して算出しています。

(4) 【設定及び解約の実績】

計算期間		設定口数(口)	解約口数(口)	発行済口数(口)
第1期	自2024年 1月11日 至2024年12月 2日	14,218,987	3,194,413	11,024,574
第2期	自2024年12月 3日 至2025年12月 1日	87,688,006	14,625,537	84,087,043

(注1) 日本国外における設定、解約はありません。

(注2) 第1期の設定口数は、当初募集期間の設定口数を含みます。

（参考情報）運用実績

（2025年12月30日現在）

基準価額・純資産の推移



※基準価額の計算において信託報酬は控除しています。

＜基準価額・純資産総額＞

基準価額	15,571円
純資産総額	145百万円

分配の推移

決算期	分配金
第1期（2024年12月2日）	0円
第2期（2025年12月1日）	0円
設定来累計	0円

※分配金は1万口当たり、税引前です。

主要な資産の状況

マザーファンド	投資比率	投資銘柄 （上位3銘柄）	国/地域名	種類	業種	投資比率
外国株式インデックス・オープン・マザーファンド	84.22%	NVIDIA CORP	アメリカ	株式	半導体・半導体製造装置	5.59%
		APPLE INC	アメリカ	株式	テクノロジー・ハードウェア および機器	4.96%
		MICROSOFT CORP	アメリカ	株式	ソフトウェア・サービス	4.20%
エマージング株式インデックス・マザーファンド	10.91%	TAIWAN SEMICONDUCTOR MANUFAC	台湾	株式	半導体・半導体製造装置	11.37%
		TENCENT HOLDINGS LIMITED	中国	株式	メディア・娯楽	4.67%
		SAMSUNG ELECTRONICS CO LTD	韓国	株式	テクノロジー・ハードウェア および機器	3.76%
ジャパンエクイティ・インデックス・マザーファンド	4.84%	トヨタ自動車	日本	株式	輸送用機器	4.39%
		三菱UFJフィナンシャル・グループ	日本	株式	銀行業	3.94%
		ソニーグループ	日本	株式	電気機器	3.41%

※各マザーファンドの投資比率は、当ファンドの純資産総額に対する各マザーファンドの評価金額の比率であり、投資銘柄（上位3銘柄）の投資比率は、各マザーファンド純資産総額に対する各投資銘柄の評価金額の比率です。

年間収益率の推移（暦年ベース）

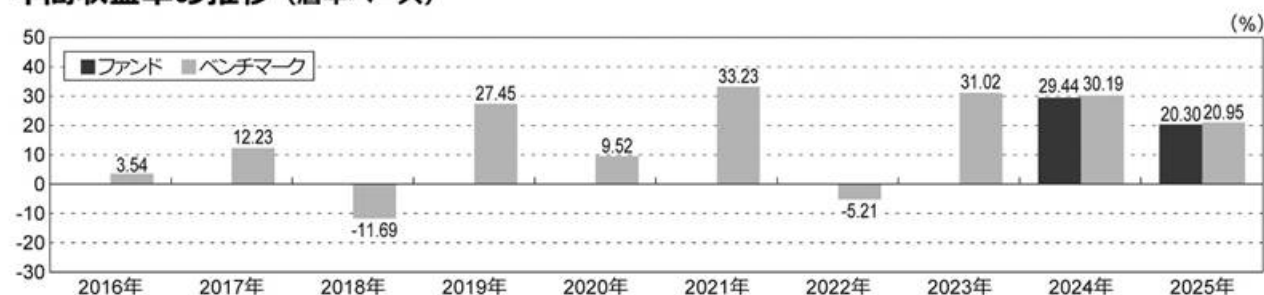

※2024年のファンドとベンチマークの年間収益率は設定日から年末までで算出しています。

※年間収益率の推移は、税引前分配金を再投資したものととして算出しています。

- 上記の運用実績は、過去の実績であり将来の成果を保証するものではありません。
- 上記のベンチマークの情報は参考情報です。
- 最新の運用実績は委託会社のホームページ、または販売会社でご確認いただけます。

第2【管理及び運営】

1【申込（販売）手続等】

- 1) 当ファンドの受益権の取得申込者は、販売会社に所定の方法で取引口座を開設のうえ、当ファンドの取得申込みを行ってください。
- 2) 当ファンドには「分配金再投資コース」と「分配金受取コース」があります。なお、取扱い可能なコースおよびコース名については異なる場合がありますので、販売会社にお問い合わせください。その際、「分配金再投資コース」をお申し込みいただく方は、ご購入に際して、当ファンドに係る「自動けいぞく投資契約」（別の名称で同様の内容を有する契約を含みます。）を販売会社との間で結んでいただきます。ただし、「分配金再投資コース」を申し込まれた場合でも、分配金を定期的に受け取る旨の契約を締結することもできます。詳しくは販売会社にお問い合わせください。
- 3) 当ファンドの取得申込みの申込締切時間は、原則として販売会社の営業日の午後3時30分までとし、この受付時刻を過ぎた場合は翌営業日の取扱いとさせていただきます。なお、販売会社によっては受付時間が異なる場合がありますので、詳しくは販売会社にお問い合わせください。
- 4) 申込単位（購入単位）は、販売会社が定める単位にて受付けます。
- 5) 取得申込価額（購入価額）は、取得申込受付日の翌営業日の基準価額です。基準価額は、販売会社または委託会社においてご確認いただけます。基準価額の照会方法については、後記「3 資産管理等の概要（1）資産の評価 3）基準価額の公表」をご参照ください。
- 6) 取得申込代金（購入代金）は、購入価額に取得申込の口数を乗じて得た金額に申込手数料（購入時手数料）および当該手数料に係る消費税等相当額を加えた金額です。
- 7) 購入代金は販売会社が定める期日までにお支払いください。
- 8) 購入時手数料は前記「4 手数料等及び税金（1）申込手数料」をご参照ください。
- 9) 購入申込不可日は、原則として、ニューヨークまたはロンドンの証券取引所、あるいはニューヨークまたはロンドンの銀行の休業日に該当する日です。
- 10) 金融商品取引所における取引の停止、外国為替取引の停止、決済機能の停止、その他やむを得ない事情（実質的な投資対象国における非常事態（金融危機、デフォルト、重大な政策変更、クーデター等政変、テロリズム、戦争、天災地変等）による市場の閉鎖または流動性の極端な減少ならびに資金の受渡しに関する障害等。）があるときは、委託会社の判断により、受益権の取得申込の受け付けを中止することおよび既に受け付けた受益権の取得申込の受け付けを取り消すことがあります。
- 11) 当ファンドの受益権の取得申込者は、販売会社に取得申込と同時にまたはあらかじめ、当該取得申込者が受益権の振替を行うための振替機関等の口座を申し出るものとし、当該口座に当該取得申込者に係る口数の増加の記載または記録が行われます。販売会社は、当該取得申込者に係る口数の増加の記載または記録を行うことができます。

2【換金（解約）手続等】

- 1) 受益者（当ファンドの受益権を取得した者）は、自己に帰属する受益権につき、取得申込みを行った販売会社を通じ、委託会社に一部解約の実行の請求を行うことにより、当ファンドを換金することができます。
- 2) 当ファンドの換金申込みの申込締切時間は、原則として販売会社の営業日の午後3時30分までとし、この受付時刻を過ぎた場合は翌営業日の取扱いとさせていただきます。なお、販売会社によっては受付時間が異なる場合がありますので、詳しくは販売会社にお問い合わせください。
- 3) 解約単位（換金単位）は、販売会社が定める単位にて受付けます。

- 4) 解約価額（換金価額）は、換金申込受付日の翌営業日の基準価額です。換金価額は、販売会社または委託会社においてご確認いただけます。換金価額の照会方法については、後記「3 資産管理等の概要（1）資産の評価 3）基準価額の公表」をご参照ください。
- 5) 信託財産留保額はありません。
- 6) 換金代金（換金価額に換金する口数を乗じて得た金額）は、原則として換金申込受付日から起算して6営業日目以降にお支払いします。
- 7) 信託財産の資金管理を円滑に行うため、大口換金には制限を設ける場合があります。
- 8) 換金申込不可日は、原則として、ニューヨークまたはロンドンの証券取引所、あるいはニューヨークまたはロンドンの銀行の休業日に該当する日です。
- 9) 金融商品取引所における取引の停止、外国為替取引の停止、決済機能の停止、その他やむを得ない事情（実質的な投資対象国における非常事態（金融危機、デフォルト、重大な政策変更、クーデター等政変、テロリズム、戦争、天災地変等）による市場の閉鎖または流動性の極端な減少ならびに資金の受渡しに関する障害等。）があるときは、委託会社の判断により、受益権の換金申込の受け付けを中止することおよび既に受け付けた受益権の換金申込の受け付けを取り消すことがあります。
- 10) 換金申込みを行う受益者は、その口座が開設されている振替機関等に対して、当該受益者の請求に係るこの信託契約の一部解約を委託会社が行うのと引換えに、当該一部解約に係る受益権の口数と同口数の抹消の申請を行うものとし、社振法の規定にしたがい当該振替機関等の口座において当該口数の減少の記載または記録が行われます。

3【資産管理等の概要】

（1）【資産の評価】

1) 基準価額の算出方法

基準価額とは、信託財産に属する資産（受入担保金代用有価証券および借入有価証券を除きます。）を法令および一般社団法人投資信託協会規則にしたがって時価評価して得た信託財産の資産総額から負債総額を控除した金額（「純資産総額」といいます。）を、計算日における受益権総口数で除した金額をいいます（基準価額は、便宜上1万口単位で表示される場合があります。）。投資対象とする各マザーファンド受益証券は、当該マザーファンド受益証券の基準価額で評価します。

なお、外貨建資産の円換算については、原則として日本における計算日の対顧客電信売買相場の仲値によって計算するものとします。また、予約為替の評価は、原則として日本における計算日の対顧客先物売買相場の仲値によるものとします。

< 主要投資対象の評価方法 >

主要投資対象	有価証券等の評価方法
株式、投資証券等	(1) 金融商品取引所等に上場されている有価証券 原則として、金融商品取引所、外国金融商品市場の最終相場で評価します。 (2) 金融商品取引所等に上場されていない有価証券 原則として、金融商品取引業者、銀行等の提示する価額（売気配相場を除く。）、価格情報会社の提供する価額または業界団体が公表する売買参考統計値等で評価します。
市場デリバティブ取引	原則として、金融商品取引所、外国金融商品市場の発表する清算値段または最終相場で評価します。

国内で取引される資産については原則として基準価額計算日の値、外国で取引される資産については原則として基準価額計算日に知りうる直近の日の値で評価します。

2) 基準価額の算出頻度

基準価額は原則として委託会社の営業日において日々算出されます。

3) 基準価額の公表

基準価額は、販売会社でご確認いただけるほか、下記の照会先までお問い合わせください。

<照会先>

ステート・ストリート・グローバル・アドバイザーズ株式会社

電話番号 03 - 4530 - 7333

（受付時間：原則として委託会社の営業日午前9時～午後5時）

ホームページアドレス：www.ssga.com/jp

(2) 【保管】

該当事項はありません。

(3) 【信託期間】

当ファンドの信託期間は無期限ですが、後記(5)の1)2)3)5)の理由により信託は終了します。

(4) 【計算期間】

1) 当ファンドの計算期間は、毎年12月1日から翌年11月30日までとすることを原則とします。

2) 上記1)の規定にかかわらず、上記1)の原則により各計算期間終了日に該当する日（以下「該当日」といいます。）が休業日のときは、各計算期間終了日は該当日の翌営業日とし、その翌日より次の計算期間が開始されるものとします。ただし、最終計算期間の終了日は後記(5)の1)2)3)5)に定める信託期間の終了日とします。

(5) 【その他】

1) 信託契約の解約

(a) 委託会社は、信託期間中において、信託契約の一部を解約することによりこの信託の受益権の口数が10億口を下回ることとなった場合または下回ることが明らかとなった場合、もしくはこの信託契約を解約することが受益者のため有利であると認めるとき、またはやむを得ない事情が発生したときは、受託会社と合意のうえ、この信託契約を解約し、信託を終了させることができます。この場合において、委託会社は、あらかじめ、解約しようとする旨を監督官庁に届け出ます。

(b) 委託会社は、上記(a)の事項について、書面による決議（以下「書面決議」といいます。）を行います。この場合において、あらかじめ、書面決議の日ならびに信託契約の解約の理由などの事項を定め、当該決議の日の2週間前までに、当ファンドに係る知っている受益者に対し、書面をもってこれらの事項を記載した書面決議の通知を發します。

(c) 上記(b)の書面決議において、受益者（委託会社およびこの信託の信託財産にこの信託の受益権が属するときの当該受益権に係る受益者としての受託会社を除きます。以下本(c)において同じ。）は受益権の口数に応じて、議決権を有し、これを行使することができます。なお、知っている受益者が議決権を行使しないときは、当該知っている受益者は書面決議について賛成するものとみなします。

(d) 上記(b)の書面決議は議決権を行使することができる受益者の議決権の3分の2以上にあたる多数をもって行います。

- (e) 上記(b)から上記(d)までの規定は、委託会社が信託契約の解約について提案をした場合において、当該提案につき、この信託契約に係るすべての受益者が書面または電磁的記録により同意の意思表示をしたときには適用しません。また、信託財産の状態に照らし、真にやむを得ない事情が生じている場合であって、上記(b)から上記(d)までに規定するこの信託契約の解約の手続を行うことが困難な場合には適用しません。
- 2) 信託契約に関する監督官庁の命令
- (a) 委託会社は、監督官庁よりこの信託契約の解約の命令を受けたときは、その命令にしたがい、信託契約を解約し信託を終了させます。
- (b) 委託会社は、監督官庁の命令に基づいてこの信託約款を変更しようとするときは、後記6)の規定にしたがいいます。
- 3) 委託会社の登録取消等に伴う取扱い
- (a) 委託会社が監督官庁より登録の取消を受けたとき、解散したときまたは業務を廃止したときは、委託会社は、この信託契約を解約し、信託を終了させます。
- (b) 上記(a)の規定にかかわらず、監督官庁がこの信託契約に関する委託会社の業務を他の投資信託委託会社に引き継ぐことを命じたときは、この信託は、後記6)の書面決議が否決となる場合を除き、当該投資信託委託会社と受託会社との間において存続します。
- 4) 委託会社の事業の譲渡および承継に伴う取扱い
- (a) 委託会社は、事業の全部または一部を譲渡することがあり、これに伴い、この信託契約に関する事業を譲渡することがあります。
- (b) 委託会社は、分割により事業の全部または一部を承継させることがあり、これに伴い、この信託契約に関する事業を承継させることがあります。
- 5) 受託会社の辞任および解任に伴う取扱い
- (a) 受託会社は、委託会社の承諾を受けてその任務を辞任することができます。受託会社はその任務に違反して信託財産に著しい損害を与えたことその他重要な事由があるときは、委託会社または受益者は、裁判所に受託会社の解任を申立てることができます。受託会社が辞任した場合、または裁判所が受託会社を解任した場合、委託会社は、後記6)の規定にしたがい、新受託会社を選任します。なお、受益者は、上記によって行う場合を除き、受託会社を解任することはできないものとします。
- (b) 委託会社が新受託会社を選任できないときは、委託会社はこの信託契約を解約し、信託を終了させます。
- 6) 信託約款の変更等
- (a) 委託会社は、受益者の利益のため必要と認めるとき、またはやむを得ない事情が発生したときは、受託会社と合意のうえ、この信託約款を変更することまたはこの信託と他の信託との併合（投資信託及び投資法人に関する法律第16条第2号に規定する「委託者指図型投資信託の併合」をいいます。以下同じ。）を行うことができるものとし、あらかじめ、変更または併合しようとする旨およびその内容を監督官庁に届け出ます。なお、この信託約款は本6)に定める以外の方法によって変更することができないものとします。
- (b) 委託会社は、上記(a)の事項（信託約款の変更事項にあってはその変更の内容が重大なものに該当する場合に限り、併合の事項にあってはその併合が受益者の利益に及ぼす影響が軽微なものに該当する場合を除き、以下、合わせて「重大な約款の変更等」といいます。）について、書面決議を行います。この場合において、あらかじめ、書面決議の日ならびに重大な約款の変更等の内容およびその理由などの事項を定め、当該決議の日の2週間前までに、当該ファンドに係る知っている受益者に対し、書面をもってこれらの事項を記載した書面決議の通知を發します。

- (c) 上記(b)の書面決議において、受益者（委託会社およびこの信託の信託財産にこの信託の受益権が属するときの当該受益権に係る受益者としての受託会社を除きます。以下本(c)において同じ。）は受益権の口数に応じて、議決権を有し、これを行行使することができます。なお、知っている受益者が議決権を行行使しないときは、当該知っている受益者は書面決議について賛成するものとみなします。
- (d) 上記(b)の書面決議は議決権を行行使することができる受益者の議決権の3分の2以上にあたる多数をもって行います。
- (e) 書面決議の効力は、この信託のすべての受益者に対してその効力を生じます。
- (f) 上記(b)から上記(e)までの規定は、委託会社が重大な約款の変更等について提案をした場合において、当該提案につき、この信託約款に係るすべての受益者が書面または電磁的記録により同意の意思表示をしたときには適用しません。
- (g) 上記(a)から上記(f)までの規定にかかわらず、この投資信託において併合の書面決議が可決された場合であっても、当該併合に係る一または複数の他の投資信託において当該併合の書面決議が否決された場合は、当該他の投資信託との併合を行うことはできません。
- 7) 反対受益者の受益権買取請求の不適用
この信託は、受益者が前記「2 換金（解約）手続等」に規定による一部解約の実行の請求を行ったときは、委託会社が信託契約の一部の解約をすることにより当該請求に応じ、当該受益権の公正な価格が当該受益者に一部解約金として支払われることとなる委託者指図型投資信託に該当するため、上記1)に規定する投資信託の解約または上記6)に規定する重大な約款の変更等を行う場合において、投資信託及び投資法人に関する法律第18条第1項に定める反対受益者による受益権の買取請求の規定の適用を受けません。
- 8) 運用報告書の提供
毎決算時（毎年11月30日。ただし、該当日が休日の場合は翌営業日。）および償還時に、期中の運用経過等を記載した運用報告書を作成します。
- (a) 交付運用報告書は、知っている受益者に対して販売会社を通じて提供します。
- (b) 運用報告書（全体版）は、委託会社のホームページ（www.ssga.com/jp）に掲載されます。ただし、受益者から運用報告書（全体版）の提供について、書面の交付の方法による提供の請求があった場合には、当該方法により行うものとします。
- 9) 公告
(a) 委託会社が受益者に対してする公告は、電子公告の方法により行い、次のアドレスに掲載します。
<https://www.ssga.com/jp>
- (b) 上記(a)の電子公告による公告をすることができない事故その他やむを得ない事由が生じた場合の公告は、日本経済新聞に掲載します。
- 10) 関係法人との契約の更改に関する手続き等
委託会社と販売会社との間で締結する「募集・販売等に関する契約」（別の名称で同様の権利義務を規定する契約を含みます。）は、契約期間満了3ヶ月前までに、別段の意思表示のない限り、原則として1年毎に自動的に更新されるものとします。

4【受益者の権利等】

委託会社の指図に基づく行為によりファンドに生じた利益および損失は、すべて受益者に帰属します。

当ファンドの受益権は、信託の日時を異にすることにより差異が生ずることはありません。

受益者の有する主な権利は次の通りです。

分配金請求権

受益者は、委託会社の決定した収益分配金を持分に応じて請求する権利を有します。

収益分配金は、原則として、税金を差し引いた後、毎計算期間終了日後1ヶ月以内の委託会社の指定する日から、販売会社において、決算日の振替機関等の振替口座簿に記載または記録されている受益者（当該収益分配金にかかる決算日以前において一部解約が行われた受益権にかかる受益者を除きます。また、当該収益分配金にかかる決算日以前に設定された受益権で取得申込代金支払い前のため販売会社の名義で記載または記録されている受益権については原則として取得申込者としません。）に支払われます。

ただし、分配金自動再投資コースをお申込みの場合の収益分配金は、原則として、税金を差し引いた後、自動けいぞく投資契約に基づき、毎計算期間終了日の翌営業日に無手数料で再投資され、再投資により増加した受益権は、振替口座簿に記載または記録されます。

収益分配金は、受益者が、その支払開始日から5年間その支払いを請求しないときは、受益者はその権利を失い、当該金銭は、委託会社に帰属します。

償還金請求権

受益者は、持分に応じて償還金を請求する権利を有します。

償還金は、信託終了後1ヶ月以内の委託会社の指定する日から、販売会社において、原則として、償還日の振替機関等の振替口座簿に記載または記録されている受益者（償還日以前において一部解約が行われた受益権にかかる受益者を除きます。また、当該償還日以前に設定された受益権で取得申込代金支払前のため販売会社の名義で記載または記録されている受益権については原則として取得申込者としません。）に支払われます。

償還金は、受益者がその支払開始日から10年間その支払いを請求しないときは、受益者はその権利を失い、当該金銭は、委託会社に帰属します。

一部解約実行請求権

受益者は、自己に帰属する受益権につき、委託会社に一部解約の実行を請求することができます。

詳細は、前記「第2 管理及び運営 2 換金（解約）手続等」の記載をご参照ください。

書面決議における議決権

委託会社が、当ファンドの信託契約の解約または重大な約款の変更等を行おうとする場合において、受益者は、それぞれの書面決議手続きにおいて、受益権の口数に応じて議決権を有しこれを行使用することができます。

帳簿閲覧・謄写請求権

受益者は、委託会社に対し、その営業時間内に当ファンドの信託財産に関する帳簿書類の閲覧または謄写を請求することができます。

第3【ファンドの経理状況】

(1) 当ファンドの財務諸表は、「財務諸表等の用語、様式及び作成方法に関する規則」（昭和38年大蔵省令第59号）並びに同規則第2条の2の規定により、「投資信託財産の計算に関する規則」（平成12年総理府令第133号）に基づいて作成しております。

なお、財務諸表に記載している金額は、円単位で表示しております。

(2) 当ファンドは、金融商品取引法第193条の2第1項の規定に基づき、第2期計算期間（2024年12月3日から2025年12月1日まで）の財務諸表について、PwC Japan有限責任監査法人により監査を受けております。

1【財務諸表】

ステート・ストリート全世界株式インデックス・オープン

(1)【貸借対照表】

(単位：円)

	第1期 (2024年12月2日現在)	第2期 (2025年12月1日現在)
資産の部		
流動資産		
金銭信託	73	3,513
コール・ローン	64,731	928,947
親投資信託受益証券	13,718,712	128,220,110
未収利息	-	10
流動資産合計	13,783,516	129,152,580
資産合計	13,783,516	129,152,580
負債の部		
流動負債		
未払金	22,800	352,800
未払解約金	27,754	491,526
未払受託者報酬	931	8,703
未払委託者報酬	2,540	24,114
その他未払費用	1,979	19,212
流動負債合計	56,004	896,355
負債合計	56,004	896,355
純資産の部		
元本等		
元本	11,024,574	84,087,043
剰余金		
期末剰余金又は期末欠損金（ ）	2,702,938	44,169,182
(分配準備積立金)	1,251,525	20,235,445
元本等合計	13,727,512	128,256,225
純資産合計	13,727,512	128,256,225
負債純資産合計	13,783,516	129,152,580

（２）【損益及び剰余金計算書】

（単位：円）

	第1期 自 2024年1月11日 至 2024年12月2日	第2期 自 2024年12月3日 至 2025年12月1日
営業収益		
受取利息	29	4,469
有価証券売買等損益	1,415,612	21,215,398
営業収益合計	1,415,641	21,219,867
営業費用		
支払利息	44	-
受託者報酬	1,582	11,456
委託者報酬	4,242	31,692
その他費用	3,265	25,208
営業費用合計	9,133	68,356
営業利益又は営業損失（ ）	1,406,508	21,151,511
経常利益又は経常損失（ ）	1,406,508	21,151,511
当期純利益又は当期純損失（ ）	1,406,508	21,151,511
一部解約に伴う当期純利益金額の分配額又は 一部解約に伴う当期純損失金額の分配額（ ）	154,983	1,791,103
期首剰余金又は期首欠損金（ ）	-	2,702,938
剰余金増加額又は欠損金減少額	1,803,806	25,366,423
当期追加信託に伴う剰余金増加額又は 欠損金減少額	1,803,806	25,366,423
剰余金減少額又は欠損金増加額	352,393	3,260,587
当期一部解約に伴う剰余金減少額又は 欠損金増加額	352,393	3,260,587
分配金	-	-
期末剰余金又は期末欠損金（ ）	2,702,938	44,169,182

(3) 【注記表】

(重要な会計方針に係る事項に関する注記)

1 有価証券の評価基準及び評価方法	親投資信託受益証券 移動平均法に基づき、時価で評価しております。時価評価にあたっては、親投資信託受益証券の基準価額に基づいて評価しております。
2 その他財務諸表作成のための基礎となる事項	計算期間 2025年11月30日が休日のため、当計算期間は2024年12月3日から2025年12月1日までとなっております。

(重要な会計上の見積りに関する注記)

第1期 (2024年12月2日現在)	第2期 (2025年12月1日現在)
当計算期間の財務諸表の作成にあたって行った会計上の見積りが翌計算期間の財務諸表に重要な影響を及ぼすリスクは識別していないため、注記を省略しております。	同左

(貸借対照表に関する注記)

区 分	第1期 (2024年12月2日現在)	第2期 (2025年12月1日現在)
1 期首元本額	1,000,000円	11,024,574円
期中追加設定元本額	13,218,987円	87,688,006円
期中一部解約元本額	3,194,413円	14,625,537円
2 受益権の総数	11,024,574口	84,087,043口

(損益及び剰余金計算書に関する注記)

区 分	第1期 自 2024年1月11日 至 2024年12月2日	第2期 自 2024年12月3日 至 2025年12月1日
1 分配金の計算過程	計算期間末における費用控除後の配当等収益(150,933円)、費用控除後・繰越欠損金補填後の有価証券売買等損益(1,100,592円)、収益調整金(1,451,413円)及び分配準備積立金(0円)より分配対象収益は2,702,938円(1万口当たり2,451円)ですが、基準価額の水準、市況動向等を勘案して分配を行っておりません。	計算期間末における費用控除後の配当等収益(962,077円)、費用控除後・繰越欠損金補填後の有価証券売買等損益(18,398,331円)、収益調整金(23,933,737円)及び分配準備積立金(875,037円)より分配対象収益は44,169,182円(1万口当たり5,252円)ですが、基準価額の水準、市況動向等を勘案して分配を行っておりません。

(金融商品に関する注記)

金融商品の状況に関する事項

1 金融商品に対する取組方針	当ファンドは証券投資信託として、有価証券等の金融商品への投資並びにデリバティブ取引を信託約款に定める「運用の基本方針」に基づき行っております。
2 金融商品の内容及び当該金融商品に係るリスク	当ファンドが保有する金融商品の種類は、有価証券、コール・ローン等の金銭債権及び金銭債務であります。当ファンドが保有する有価証券の詳細は「(4) 附属明細表」に記載しております。これらは、価格変動リスク、為替変動リスク等の市場リスクに晒されております。
3 金融商品に係るリスク管理体制	運用部に属するポートフォリオ・マネージャーは約款に定める運用方針に加え、内部ガイドラインを作成し、徹底したリスク管理と厳格なポートフォリオ管理を行っております。また、業務部の運用評価グループは、毎月パフォーマンス分析レポートを作成し、月次収益率及び対ベンチマーク超過収益率の算出と要因分析を行っております。さらに、コンプライアンス・リスクマネジメント部では、全ファンドにおける運用ガイドライン遵守状況を運用部から離れた立場で確認しており、投資政策委員会において投資行動やパフォーマンスに関する運用の報告内容を確認するとともに、毎月末の運用ガイドライン遵守状況等の確認をしております。

金融商品の時価等に関する事項

区分	第1期 (2024年12月2日現在)	第2期 (2025年12月1日現在)
1 貸借対照表計上額、時価及びこれらの差額	貸借対照表計上額は時価を計上しているため、その差額はありません。	同左
2 金融商品の時価の算定方法	<p>(1)有価証券及びデリバティブ取引以外の金融商品 有価証券及びデリバティブ取引以外の金融商品については、短期間で決済されることから、時価は帳簿価額と近似しているため、当該金融商品の帳簿価額を時価としております。</p> <p>(2)有価証券 売買目的有価証券 「注記表（重要な会計方針に係る事項に関する注記）」に記載しております。</p> <p>(3)デリバティブ取引 該当する事項はありません。</p>	<p>(1)有価証券及びデリバティブ取引以外の金融商品 同左</p> <p>(2)有価証券 売買目的有価証券 同左</p> <p>(3)デリバティブ取引 同左</p>

3 金融商品の時価等に関する事項についての補足説明	金融商品の時価の算定においては一定の前提条件等を採用しているため、異なる前提条件等によった場合、当該価額が異なることもあります。	同左
---------------------------	--	----

（有価証券関係に関する注記）

売買目的有価証券

（単位：円）

種 類	第1期 （2024年12月2日現在）	第2期 （2025年12月1日現在）
	当計算期間の損益に 含まれた評価差額	当計算期間の損益に 含まれた評価差額
親投資信託受益証券	1,308,555	20,234,589
合計	1,308,555	20,234,589

（デリバティブ取引等関係に関する注記）

該当する事項はありません。

（関連当事者との取引に関する注記）

該当する事項はありません。

（1口当たり情報に関する注記）

	第1期 （2024年12月2日現在）	第2期 （2025年12月1日現在）
1口当たり純資産額 （1万口当たり純資産額）	1.2452円 （12,452円）	1.5253円 （15,253円）

（4）【附属明細表】

第1 有価証券明細表

株式

該当する事項はありません。

株式以外の有価証券

種 類	銘 柄	券面総額	評価額（円）	備考
親投資信託 受益証券	エマージング株式インデックス・マ ザーファンド	2,446,673	13,862,115	
	ジャパンエクイティ・インデックス・ マザーファンド	1,232,863	6,182,438	
	外国株式インデックス・オープン・マ ザーファンド	12,006,033	108,175,557	
合 計		15,685,569	128,220,110	

（注）親投資信託受益証券における券面総額は、証券数です。

第2 信用取引契約残高明細表

該当する事項はありません。

第3 デリバティブ取引及び為替予約取引の契約額等及び時価の状況表

該当する事項はありません。

< 参考 >

当ファンドは「外国株式インデックス・オープン・マザーファンド」、「ジャパンエクイティ・インデックス・マザーファンド」及び「エマージング株式インデックス・マザーファンド」受益証券を主要投資対象としており、貸借対照表の資産の部に計上された「親投資信託受益証券」は、すべて同親投資信託の受益証券であります。

なお、同親投資信託の状況は次の通りであります。

「外国株式インデックス・オープン・マザーファンド」の状況

以下に記載した情報は監査の対象外であります。

(1) 貸借対照表

(単位：円)

区 分	注記 番号	(2024年12月2日現在)	(2025年12月1日現在)
		金 額	金 額
資産の部			
流動資産			
預金		4,322,694,433	7,220,936,739
金銭信託		4,209,356	21,615,719
コール・ローン		3,738,438,422	5,715,649,185
株式		300,573,686,739	399,568,842,390
投資証券		5,882,727,249	6,352,493,205
派生商品評価勘定		450,308,607	449,119,225
未収入金		19,966,505	40,471,518
未収配当金		342,213,338	373,690,260
未収利息		11,266	66,772
差入委託証拠金		1,131,679,747	3,132,014,780
流動資産合計		316,465,935,662	422,874,899,793
資産合計		316,465,935,662	422,874,899,793
負債の部			
流動負債			
派生商品評価勘定		96,187,141	44,668,594
未払金			61,643,959
未払解約金		76,255,000	7,461,000
流動負債合計		172,442,141	113,773,553
負債合計		172,442,141	113,773,553
純資産の部			
元本等			
元本	1	42,566,344,713	46,920,756,101
剰余金			
剰余金又は欠損金()		273,727,148,808	375,840,370,139
元本等合計		316,293,493,521	422,761,126,240
純資産合計		316,293,493,521	422,761,126,240
負債純資産合計		316,465,935,662	422,874,899,793

(注) 親投資信託の計算期間は、原則として、毎年12月1日から、翌年11月30日までであります。

(2) 注記表

(重要な会計方針に係る事項に関する注記)

--	--

1 有価証券の評価基準及び評価方法	<p>株式、投資証券</p> <p>移動平均法に基づき、原則として時価で評価しております。時価評価にあたっては、金融商品取引所又は店頭市場における最終相場（最終相場のないものについては、それに準ずる価額）、又は金融商品取引業者等から提示される気配相場に基づいて評価しております。</p>
2 デリバティブ等の評価基準及び評価方法	<p>先物取引</p> <p>外国先物の評価においては、個別法に基づき、原則として知りうる直近の日の主たる取引所の発表する清算値段又は最終相場で評価しております。2つ以上の取引所に上場されていて、かつ当該取引所相互間で反対売買が可能な先物取引については、取引量等を勘案して評価を行う取引所を決定しております。</p> <p>為替予約取引</p> <p>個別法に基づき、原則として時価で評価しております。時価評価にあたっては、原則として対顧客先物売買相場において為替予約の受渡日の仲値が発表されている場合には当該仲値、受渡日の仲値が発表されていない場合には発表されている受渡日に最も近い前後二つの日の仲値をもとに計算しております。</p>
3 収益及び費用の計上基準	<p>受取配当金</p> <p>原則として、株式及び投資証券の配当落ち日において、その金額が確定している場合には当該金額、未だ確定していない場合には予想配当金額を計上しております。</p>
4 その他財務諸表作成のための基礎となる事項	<p>外貨建取引等の処理基準</p> <p>外貨建取引については、「投資信託財産の計算に関する規則」（平成12年総理府令第133号）第60条に基づき、取引発生時の外国通貨の額をもって記録する方法を採用しております。但し、同第61条に基づき、外国通貨の売却時において、当該外国通貨に加えて、外貨建資産等の外貨基金勘定及び外貨建各損益勘定の前日の外貨建純資産額に対する当該売却外国通貨の割合相当額を当該外国通貨の売却時の外国為替相場等で円換算し、前日の外貨基金勘定に対する円換算した外貨基金勘定の割合相当の邦貨建資産等の外国投資勘定と、円換算した外貨基金勘定を相殺した差額を為替差損益とする計理処理を採用しております。</p>

（重要な会計上の見積りに関する注記）

（2024年12月2日現在）	（2025年12月1日現在）
<p>当計算期間の財務諸表の作成にあたって行った会計上の見積りが翌計算期間の財務諸表に重要な影響を及ぼすリスクは識別していないため、注記を省略しております。</p>	<p>同左</p>

（貸借対照表に関する注記）

区 分	（2024年12月2日現在）	（2025年12月1日現在）
-----	----------------	----------------

1 期首元本額	44,200,872,329円	42,566,344,713円
期中追加設定元本額	2,868,414,316円	7,281,343,335円
期中一部解約元本額	4,502,941,932円	2,926,931,947円
元本の内訳		
ファンド名		
ステート・ストリート外国株式イン デックス・オープン	4,678,883,330円	4,401,737,731円
ステート・ストリートDC外国株式イ ンデックス・オープン	5,950,160,925円	5,710,323,708円
ステート・ストリートDCグローバ ル株式インデックス・オープン	85,903,749円	83,991,297円
AMC / ステート・ストリート・リ スクバジェット型バランス・オープ ン（ステイブル）	41,989,511円	34,945,279円
外国株式インデックス・ファンドVA 1（適格機関投資家専用）	57,813,845円	51,168,480円
外国株式インデックス・ファンドVA2 （適格機関投資家専用）	14,832,281円	10,637,568円
バランスファンドVA30A < 適格機関投 資家限定 >	280,825円	243,676円
バランスファンドVA30B < 適格機関投 資家限定 >	7,337,386円	5,760,607円
バランスファンドVA40A < 適格機関投 資家限定 >	32,868円	28,608円
バランスファンドVA40B < 適格機関投 資家限定 >	543,253円	479,393円
バランスファンドVA50A < 適格機関投 資家限定 >	1,088,389円	896,664円
バランスファンドVA50B < 適格機関投 資家限定 >	2,003,541,516円	1,667,627,726円
バランスファンドVA50C < 適格機関投 資家限定 >	363,924円	1,768円
バランスファンドVA25A < 適格機関投 資家限定 >	130,486,349円	91,086,640円
バランスファンドVA37.5A < 適格機関 投資家限定 >	180,464,069円	150,180,184円
バランスファンドVA75A < 適格機関投 資家限定 >	15,889,169円	10,843,265円
4資産バランス20VA < 適格機関投資家 限定 >	35,892,032円	23,987,152円
4資産バランス40VA < 適格機関投資家 限定 >	683,614,489円	542,130,382円
4資産バランス30VA < 適格機関投資家 限定 >	69,898,941円	43,454,234円
バランスファンドVA35A < 適格機関投 資家限定 >	303,530,533円	237,983,989円
バランスファンドVA40C < 適格機関投 資家限定 >	14,769,755円	12,107,510円

グローバル4資産30VA<適格機関投資家限定>	9,466,848円	8,100,582円
グローバル4資産45VA<適格機関投資家限定>	14,631,530円	10,318,638円
4資産バランス30VA2<適格機関投資家限定>	4,235,248円	3,103,038円
バランスファンドVA25B<適格機関投資家限定>	61,667,862円	47,756,230円
バランスファンドVA20A<適格機関投資家限定>	133,332円	86,513円
バランスファンドVA35B<適格機関投資家限定>	87,345円	68,193円
外国株式インデックス・ファンドVA3<適格機関投資家限定>	122,563,180円	146,330,317円
4資産インデックスバランスVA20<適格機関投資家限定>	61,022,136円	50,802,207円
4資産インデックスバランスVA50<適格機関投資家限定>	22,831,234円	21,241,084円
Tadリスクバジェット型マルチ配分戦略ファンド(ステイブル)年金<適格機関投資家限定>	13,409,659円	11,545,980円
Tadリスクバジェット型マルチ配分戦略ファンド(ステイブル)<適格機関投資家限定>	4,609,652円	12,051,791円
ステート・ストリート先進国株式インデックス・オープン	199,670,717円	255,102,340円
ステート・ストリート先進国株式インデックス・オープン(為替ヘッジあり)	1,280,517,989円	882,561,006円
全世界株式インデックス・ファンド	2,989,921,771円	3,479,979,083円
ステート・ストリート・グローバル株式インデックス・オープン	2,519,775円	8,500,871円
ステート・ストリート全世界株式インデックス・オープン	1,579,235円	12,006,033円
世界バランス40VA<適格機関投資家限定>	1,386,650円	1,221,826円
世界バランス60VA<適格機関投資家限定>	5,315,649円	4,779,334円
グローバルバランス40VA<適格機関投資家限定>	209,767円	183,766円
グローバルバランス40VA2<適格機関投資家限定>	382,022,648円	288,737,747円
グローバルバランス40VA3<適格機関投資家限定>	8,822,246円	6,581,397円
グローバルバランス50VA<適格機関投資家限定>	7,031,413円	3,558,828円
ワールドエクイティ・ファンドVL<適格機関投資家限定>	23,095,371,688円	28,586,523,436円
計	42,566,344,713円	46,920,756,101円

2 受益権の総数	42,566,344,713口	46,920,756,101口
----------	-----------------	-----------------

(金融商品に関する注記)

金融商品の状況に関する事項

1 金融商品に対する取組方針	<p>当ファンドは証券投資信託として、有価証券等の金融商品への投資並びにデリバティブ取引を信託約款に定める「運用の基本方針」に基づき行っております。</p>
2 金融商品の内容及び当該金融商品に係るリスク	<p>当ファンドが保有する金融商品の種類は、有価証券、デリバティブ取引、コール・ローン等の金銭債権及び金銭債務であります。当ファンドが保有する有価証券の詳細は「(3) 附属明細表」に記載しております。これらは、価格変動リスク、為替変動リスク等の市場リスクに晒されております。</p> <p>デリバティブ取引には、株価指数先物取引、為替予約取引があり、株価指数先物取引はファンド資金の流出入等に伴う組入比率やキャッシュ・ポジションの調整、現物資産の流動性や取引コスト等を勘案した場合の代替など、効率的な運用に資する目的として、また為替予約取引は保有外貨建資産の売却代金、償還金、配当金等の受取りまたは支払い目的に関連して利用しております。これらは、それぞれの取引種類により、株価変動リスク、為替変動リスク等の市場リスク及びカウンターパーティーリスク等の信用リスクに晒されております。</p>
3 金融商品に係るリスク管理体制	<p>運用部に属するポートフォリオ・マネージャーは約款に定める運用方針に加え、内部ガイドラインを作成し、徹底したリスク管理と厳格なポートフォリオ管理を行っております。また、業務部の運用評価グループは、毎月パフォーマンス分析レポートを作成し、月次収益率及び対ベンチマーク超過収益率の算出と要因分析を行っております。さらに、コンプライアンス・リスクマネジメント部では、全ファンドにおける運用ガイドライン遵守状況を運用部から離れた立場で確認しており、投資政策委員会において投資行動やパフォーマンスに関する運用の報告内容を確認するとともに、毎月末の運用ガイドライン遵守状況等の確認をしております。</p>

金融商品の時価等に関する事項

区分	(2024年12月2日現在)	(2025年12月1日現在)
1 貸借対照表計上額、時価及びこれらの差額	貸借対照表計上額は時価を計上しているため、その差額はありません。	同左

2 金融商品の時価の算定方法	<p>(1)有価証券及びデリバティブ取引以外の金融商品 有価証券及びデリバティブ取引以外の金融商品については、短期間で決済されることから、時価は帳簿価額と近似しているため、当該金融商品の帳簿価額を時価としております。</p> <p>(2)有価証券 売買目的有価証券 「注記表（重要な会計方針に係る事項に関する注記）」に記載しております。</p> <p>(3)デリバティブ取引 「注記表（デリバティブ取引等関係に関する注記）」に記載しております。</p>	<p>(1)有価証券及びデリバティブ取引以外の金融商品 同左</p> <p>(2)有価証券 売買目的有価証券 同左</p> <p>(3)デリバティブ取引 同左</p>
3 金融商品の時価等に関する事項についての補足説明	<p>金融商品の時価の算定においては一定の前提条件等を採用しているため、異なる前提条件等による場合、当該価額が異なることもあります。</p> <p>「注記表（デリバティブ取引等関係に関する注記）」におけるデリバティブ取引に関する契約額等については、その金額自体がデリバティブ取引に係る市場リスクを示すものではありません。</p>	同左

(有価証券関係に関する注記)

売買目的有価証券

(単位：円)

種 類	(2024年12月2日現在)	(2025年12月1日現在)
	当期間の損益に含まれた評価差額	当期間の損益に含まれた評価差額
株式	65,929,069,249	46,601,485,484
投資証券	960,507,157	370,836,795
合計	66,889,576,406	46,230,648,689

(注)「当期間」とは当親投資信託の計算期間の開始日から本報告書における開示対象ファンドの期末日までを指しております。

(デリバティブ取引等関係に関する注記)

取引の時価等に関する事項

株式関連

(単位：円)

区 分	種 類	(2024年12月2日現在)		
		契 約 額 等	時 価	評 価 損 益

市場取引	株価指数先物取引 買建			
	MINI S&P 500	7,180,350,750	7,590,620,346	410,269,596
	S&P 60	400,021,267	428,516,868	28,495,601
	SPI 200	280,640,591	288,836,471	8,195,880
	FTSE100INDEX	463,371,766	459,484,973	3,886,793
	FSMI INDEX	247,043,818	239,928,953	7,114,865
	EURO STOXX 50	798,550,679	785,208,570	13,342,109
	合 計	9,369,978,871	9,792,596,181	422,617,310

(単位：円)

区 分	種 類	(2025年12月1日現在)			
		契 約 額 等		時 価	評 価 損 益
			うち1年超		
市場取引	株価指数先物取引 買建				
	MINI S&P 500	13,184,874,739		13,311,418,766	126,544,027
	S&P 60	635,711,070		657,389,984	21,678,914
	SPI 200	449,433,827		439,608,400	9,825,427
	FTSE100INDEX	882,397,124		885,178,492	2,781,368
	FSMI INDEX	438,059,848		448,954,220	10,894,372
	EURO STOXX 50	1,579,714,955		1,580,434,816	719,861
	合 計	17,170,191,563		17,322,984,678	152,793,115

(注) 1 . 時価の算定方法

株価指数先物取引の時価については、以下のように評価しております。

原則として知りうる直近の日の主たる取引所の発表する清算値段又は最終相場で評価しております。

このような時価が発表されていない場合には、最も近い最終相場や気配値等、原則に準ずる方法で評価しております。

- 2 . 株価指数先物取引の残高は、契約額ベースで表示しております。
- 3 . 契約額等には手数料相当額を含んでおりません。また契約額等及び時価の邦貨換算は対顧客電信売買相場の仲値で行っており、換算において円未満の端数は切り捨てております。
- 4 . 契約額等及び時価の合計欄の金額は、各々の合計金額であります。
- 5 . ヘッジ会計が適用されているデリバティブ取引はありません。

通貨関連

(単位：円)

区 分	種 類	(2024年12月2日現在)			
		契 約 額 等		時 価	評 価 損 益
			うち1年超		
市場取引 以外の取 引	為替予約取引 買建				
	アメリカ・ドル	3,165,483,050		3,112,435,675	53,047,375
	カナダ・ドル	102,034,224		99,454,200	2,580,024
	オーストラリア・ドル	48,115,761		46,770,240	1,345,521
	イギリス・ポンド	129,638,597		125,671,194	3,967,403
	ユーロ	319,515,340		309,078,853	10,436,487
	売建				
	アメリカ・ドル	101,878,920		98,997,954	2,880,966
	合 計	3,866,665,892		3,792,408,116	68,495,844

区分	種類	(2025年12月1日現在)			
		契約額等		時価	評価損益
			うち1年超		
市場取引 以外の取 引	為替予約取引 買建				
	アメリカ・ドル	11,047,524,175		11,205,074,073	157,549,898
	カナダ・ドル	513,785,434		522,827,640	9,042,206
	オーストラリア・ドル	199,160,700		203,698,800	4,538,100
	イギリス・ポンド	499,809,583		510,726,666	10,917,083
	スイス・フラン	36,864,750		36,868,569	3,819
	スウェーデン・クローナ	19,621,910		19,621,077	833
	ユーロ	1,242,036,833		1,264,526,021	22,489,188
	売建				
	アメリカ・ドル	5,963,226,000		5,916,254,200	46,971,800
	カナダ・ドル	257,129,190		256,390,200	738,990
	オーストラリア・ドル	106,814,925		106,941,870	126,945
	イギリス・ポンド	266,225,180		268,031,400	1,806,220
	ユーロ	706,365,660		705,025,230	1,340,430
合計	20,858,564,340		21,015,985,746	251,657,516	

(注) 1. 時価の算定方法

(1) 対顧客先物売買相場の仲値が発表されている外貨については、以下のように評価しております。

為替予約の受渡日の対顧客先物売買相場の仲値が発表されている場合は、当該為替予約は当該仲値で評価しております。

為替予約の受渡日の対顧客先物売買相場の仲値が発表されていない場合は、以下の方法によっております。

- ・ 為替予約の受渡日を超える対顧客先物売買相場が発表されている場合には、発表されている先物相場のうち当該日に最も近い前後二つの先物相場の仲値をもとに計算しております。
- ・ 為替予約の受渡日を超える対顧客先物売買相場が発表されていない場合には、当該日に最も近い発表されている対顧客先物売買相場の仲値を用いております。

(2) 対顧客先物売買相場の仲値が発表されていない外貨については、対顧客電信売買相場の仲値で評価しております。

(3) 上記の算定方法にて、適正な時価と認定できない事由が認められた場合は、投資信託委託会社が忠実義務に基づいて合理的な事由をもって時価と認められた価額で評価しております。

2. 換算において円未満の端数は切り捨てております。
3. 契約額等及び時価の合計欄の金額は、各々の合計金額であります。
4. ヘッジ会計が適用されているデリバティブ取引はありません。

(関連当事者との取引に関する注記)

該当する事項はありません。

(1口当たり情報に関する注記)

	(2024年12月2日現在)	(2025年12月1日現在)
1口当たり純資産額	7.4306円	9.0101円
(1万口当たり純資産額)	(74,306円)	(90,101円)

(3) 附属明細表

第1 有価証券明細表

株式

通貨	銘柄	株数	評価額		備考
			単価	金額	
アメリカ・ドル	BAKER HUGHES COMPANY	33,149	50.20	1,664,079.80	
	CHENIERE ENERGY INC	7,411	208.46	1,544,897.06	
	CHEVRON CORPORATION	64,522	151.13	9,751,209.86	
	CONOCOPHILLIPS	41,852	88.69	3,711,853.88	
	COTERRA ENERGY INC	25,800	26.84	692,472.00	
	DEVON ENERGY CORPORATION	19,700	37.06	730,082.00	
	DIAMONDBACK ENERGY	6,300	152.59	961,317.00	
	EOG RESOURCES INC	18,306	107.85	1,974,302.10	
	EQT CORP	21,000	60.86	1,278,060.00	
	EXPAND ENERGY CORPORATION	8,000	121.93	975,440.00	
	EXXON MOBIL CORPORATION	142,738	115.92	16,546,188.96	
	HALLIBURTON CO	27,814	26.22	729,283.08	
	KINDER MORGAN INC	67,172	27.32	1,835,139.04	
	MARATHON PETROLEUM CORP	10,230	193.73	1,981,857.90	
	OCCIDENTAL PETROLEUM	24,924	42.00	1,046,808.00	
	ONEOK INC NEW	21,200	72.82	1,543,784.00	
	PHILLIPS 66	13,583	136.96	1,860,327.68	
	SLB LTD	50,162	36.24	1,817,870.88	
	TARGA RESOURCES CORP	7,200	175.31	1,262,232.00	
	TEXAS PACIFIC LAND CORP	650	864.29	561,788.50	
	VALERO ENERGY CORP	10,403	176.76	1,838,834.28	
	WILLIAMS COS	41,041	60.93	2,500,628.13	
	AIR PRODUCTS & CHEMICALS	7,467	261.05	1,949,260.35	
	AMCOR PLC	56,400	8.52	480,528.00	
	AVERY DENNISON CORP	2,457	172.37	423,513.09	
	BALL CORPORATION	8,304	49.53	411,297.12	
	CF INDUSTRIES HOLDINGS INC	5,100	78.70	401,370.00	
	CORTEVA INC	22,868	67.47	1,542,903.96	
	CRH PLC	2,000	119.96	239,920.00	
	DOW INC	23,735	23.85	566,079.75	
	DUPONT DE NEMOURS INC	13,469	39.77	535,662.13	
	ECOLAB INC	8,586	275.16	2,362,523.76	
	FREEMONT MCMORAN INC	48,266	42.98	2,074,472.68	
	INT'L FLAVORS FRAGRANCES	8,539	69.48	593,289.72	
	INT'L PAPER CO	16,190	39.48	639,181.20	
	LINDE PLC	15,694	410.32	6,439,562.08	
LYONDELLBASELL INDU CL A	8,345	48.99	408,821.55		
MARTIN MARIETTA MATERIALS	2,020	623.24	1,258,944.80		
NEWMONT CORPORATION	26,535	90.73	2,407,520.55		
NUCOR CORP	7,671	159.49	1,223,447.79		
PACKAGING CORP OF AMERICA	3,000	204.07	612,210.00		
PPG INDUSTRIES	7,347	100.04	734,993.88		
RELIANCE INC	1,700	279.32	474,844.00		
RPM INTERNATIONAL INC	4,200	107.25	450,450.00		
SHERWIN-WILLIAMS CO	7,939	343.69	2,728,554.91		

SMURFIT WESTROCK PLC	9,025	35.69	322,102.25	
STEEL DYNAMICS INC	4,700	167.83	788,801.00	
VULCAN MATERIALS CO	4,456	297.24	1,324,501.44	
3M CO	17,882	172.05	3,076,598.10	
AECOM	4,300	103.13	443,459.00	
AERCAP HOLDINGS NV	6,000	134.00	804,000.00	
ALLEGION PLC W/I	2,800	166.03	464,884.00	
AMETEK INC	7,800	197.89	1,543,542.00	
AXON ENTERPRISE INC	2,500	540.14	1,350,350.00	
BLOOM ENERGY CORP- A	7,500	109.24	819,300.00	
BOEING CO	25,370	189.00	4,794,930.00	
BUILDERS FIRSTSOURCE INC	3,500	112.23	392,805.00	
CARLISLE COS INC	1,400	318.07	445,298.00	
CARRIER GLOBAL CORP	25,756	54.88	1,413,489.28	
CATERPILLAR	15,681	575.76	9,028,492.56	
CNH INDUSTRIAL NV	28,516	9.43	268,905.88	
COMFORT SYSTEMS USA INC	1,200	976.94	1,172,328.00	
CUMMINS ENGINE CO	4,632	497.98	2,306,643.36	
DEERE & CO	8,595	464.49	3,992,291.55	
DOVER CORP	4,614	185.28	854,881.92	
EATON CORP PLC	13,071	345.89	4,521,128.19	
EMCOR GROUP INC	1,520	615.07	934,906.40	
EMERSON ELECTRIC CO	18,849	133.38	2,514,079.62	
FASTENAL CO	38,600	40.40	1,559,440.00	
FERGUSON ENTERPRISES INC	500	251.67	125,835.00	
FORTIVE CORPORATION	10,934	53.48	584,750.32	
GE AEROSPACE	35,530	298.45	10,603,928.50	
GE VERNOVA INC	9,135	599.77	5,478,898.95	
GENERAL DYNAMICS CORP	7,660	341.63	2,616,885.80	
GRACO INC	5,400	82.44	445,176.00	
GRAINGER (WW)	1,547	948.63	1,467,530.61	
HEICO CORP	1,380	316.91	437,335.80	
HEICO CORP-CLASS A	2,520	246.97	622,364.40	
HONEYWELL INTERNATIONAL INC	21,317	192.19	4,096,914.23	
HOWMET AEROSPACE INC	12,829	204.59	2,624,685.11	
HUBBELL INC	1,780	431.43	767,945.40	
IDEX CORP	2,500	173.93	434,825.00	
ILLINOIS TOOL WORKS	9,318	249.28	2,322,791.04	
INGERSOLL-RAND INC	13,027	80.34	1,046,589.18	
JARDINE MATHESON HLDGS LTD	5,300	65.60	347,680.00	
JOHNSON CONTROLS INTERNATIONAL	21,924	116.31	2,549,980.44	
L3HARRIS TECHNOLOGIES INC	6,270	278.69	1,747,386.30	
LENNOX INTERNATIONAL	1,000	498.87	498,870.00	
LOCKHEED MARTIN CORPORATION	7,068	457.86	3,236,154.48	
MASCO CORP	6,690	64.87	433,980.30	
NORDSON CORP	1,700	237.66	404,022.00	

NORTHROP GRUMMAN CORP	4,560	572.25	2,609,460.00	
OTIS WORLDWIDE CORP	13,178	88.85	1,170,865.30	
PACCAR INC	17,659	105.42	1,861,611.78	
PARKER HANNIFIN CORP	4,228	861.70	3,643,267.60	
PENTAIR PLC	5,334	105.24	561,350.16	
QUANTA SERVICES INC	5,010	464.88	2,329,048.80	
ROCKET LAB CORP	14,600	42.14	615,244.00	
ROCKWELL AUTOMATION INC	3,792	395.86	1,501,101.12	
RTX CORP	44,863	174.91	7,846,987.33	
SNAP-ON	1,694	340.05	576,044.70	
TEXTRON	5,652	83.16	470,020.32	
TRANE TECHNOLOGIES PLC	7,461	421.48	3,144,662.28	
TRANSDIGM GROUP INC	1,890	1,360.17	2,570,721.30	
UNITED RENTALS INC	2,176	815.18	1,773,831.68	
VERTIV HOLDINGS CO	12,200	179.73	2,192,706.00	
WABTEC CORPORATION	5,806	208.55	1,210,841.30	
WATSCO INC	1,130	346.40	391,432.00	
XYLEM INC	8,154	140.67	1,147,023.18	
AUTOMATIC DATA PROCESS	13,593	255.30	3,470,292.90	
BOOZ ALLEN HAMILTON HOLDINGS	3,900	83.46	325,494.00	
BROADRIDGE FINANCIAL SOLUTIONS	3,800	228.09	866,742.00	
CINTAS CORP	12,196	186.02	2,268,699.92	
COPART INC	31,000	38.98	1,208,380.00	
EQUIFAX INC	4,003	212.37	850,117.11	
JACOBS SOLUTIONS INC	3,900	134.81	525,759.00	
LEIDOS HOLDINGS INC	4,100	191.10	783,510.00	
PAYCHEX INC	10,951	111.69	1,223,117.19	
PAYCOM SOFTWARE INC	1,600	161.17	257,872.00	
REPUBLIC SERVICES INC	7,302	217.06	1,584,972.12	
ROLLINS	9,425	61.48	579,449.00	
SS&C TECHNOLOGIES HLDGS	7,200	85.94	618,768.00	
TRANSUNION	6,500	85.05	552,825.00	
VERALTO CORP	8,289	101.22	839,012.58	
VERISK ANALYTICS INC	4,700	225.07	1,057,829.00	
WASTE CONNECTIONS INC	8,663	176.55	1,529,452.65	
WASTE MANAGEMENT (NEW)	13,520	217.87	2,945,602.40	
C.H. ROBINSON WORLDWIDE INC	4,000	158.87	635,480.00	
CANADIAN PACIFIC KANSAS CITY	6,616	72.57	480,123.12	
CSX CORP	62,615	35.36	2,214,066.40	
DELTA AIR LINES INC	5,300	64.10	339,730.00	
EXPEDITORS INTL WASH INC	4,584	146.90	673,389.60	
FEDEX CORP	7,540	275.68	2,078,627.20	
GRAB HOLDINGS LTD - CL A	76,900	5.45	419,105.00	
HUNT (JB) TRANSPRT SVCS INC	2,457	173.96	427,419.72	
NORFOLK SOUTHERN CORP	7,549	292.09	2,204,987.41	
OLD DOMINION FREIGHT LINE	6,300	135.29	852,327.00	

UBER TECHNOLOGIES INC	66,400	87.54	5,812,656.00	
UNION PACIFIC CORP	19,866	231.83	4,605,534.78	
UNITED AIRLINES HOLDINGS INC	2,500	101.96	254,900.00	
UNITED PARCEL SERVICE -CL B	24,697	95.79	2,365,725.63	
APTIV PLC	7,412	77.55	574,800.60	
FORD MOTOR COMPANY	131,425	13.28	1,745,324.00	
GENERAL MOTORS CO	31,999	73.52	2,352,566.48	
RIVIAN AUTOMOTIVE INC-A	24,500	16.86	413,070.00	
TESLA INC	94,620	430.17	40,702,685.40	
DECKERS OUTDOOR CORP	4,620	88.03	406,698.60	
DR HORTON INC	8,866	159.01	1,409,782.66	
GARMIN LTD	5,500	195.32	1,074,260.00	
LENNAR CORP-CL A	7,212	131.30	946,935.60	
LULULEMON ATHLETICA INC	3,600	184.18	663,048.00	
NIKE B	39,904	64.63	2,578,995.52	
NVR INC	92	7,507.29	690,670.68	
PULTE GROUP INC	6,463	127.19	822,028.97	
TAPESTRY INC	7,000	109.28	764,960.00	
AIRBNB INC-CLASS A	14,400	116.99	1,684,656.00	
BOOKING HOLDINGS INC	1,083	4,914.69	5,322,609.27	
CARNIVAL CORP	35,166	25.78	906,579.48	
CHIPOTLE MEXICAN GRILL INC	45,150	34.52	1,558,578.00	
DARDEN RESTAURANTS	3,819	179.58	685,816.02	
DOMINO'S PIZZA INC	1,050	419.63	440,611.50	
DOORDASH INC - A	12,820	198.37	2,543,103.40	
DRAFTKINGS INC-CL A	14,000	33.16	464,240.00	
EXPEDIA GROUP INC	3,927	255.69	1,004,094.63	
FLUTTER ENTERTAINMENT PLC-DI	400	208.81	83,524.00	
HILTON WORLDWIDE HOLDINGS INC	7,897	285.03	2,250,881.91	
HYATT HOTELS CORP - CL A	1,400	164.39	230,146.00	
LAS VEGAS SANDS CORP	10,500	68.16	715,680.00	
MARRIOTT INT'L A	7,744	304.79	2,360,293.76	
MCDONALD'S CORP	23,918	311.82	7,458,110.76	
ROYAL CARIBBEAN CRUISES LTD	8,660	266.25	2,305,725.00	
STARBUCKS CORP	38,152	87.11	3,323,420.72	
YUM! BRANDS INC	9,358	153.21	1,433,739.18	
ALPHABET INC-CL A	194,740	320.18	62,351,853.20	
ALPHABET INC-CL C	163,620	320.12	52,378,034.40	
CHARTER COMMUNICATION-A	2,985	200.12	597,358.20	
COMCAST CORP-CL A	123,512	26.69	3,296,535.28	
DISCOVERY INC-W/T	79,053	24.00	1,897,272.00	
DISNEY (WALT) CO NEW	60,264	104.47	6,295,780.08	
ECHOSTAR CORP-A	4,800	73.29	351,792.00	
ELECTRONIC ARTS	8,024	202.03	1,621,088.72	
FOX CORP	5,038	58.26	293,513.88	
FOX CORPORATION-CLASS A	6,669	65.50	436,819.50	

LIBERTY MEDIA CORP-LIB-NEW-C	7,100	95.98	681,458.00	
LIVE NATION ENTERTAINMENT IN	5,400	131.45	709,830.00	
META PLATFORMS INC-A	72,632	647.95	47,061,904.40	
NETFLIX INC	142,290	107.58	15,307,558.20	
NEWS CORP - CLASS A	12,256	25.68	314,734.08	
OMNICOM GROUP	10,688	71.62	765,474.56	
PINTEREST INC- CLASS A	20,400	26.12	532,848.00	
REDDIT INC-CL A	3,400	216.47	735,998.00	
ROBLOX CORP -CLASS A	19,500	95.03	1,853,085.00	
SNAP INC - A	36,000	7.68	276,480.00	
SPOTIFY TECHNOLOGY SA	5,260	598.87	3,150,056.20	
TAKE-TWO INTERACTIVE SOFTWRE	6,200	246.07	1,525,634.00	
TRADE DESK INC/THE -CLASS A	15,100	39.56	597,356.00	
AMAZON COM INC	321,260	233.22	74,924,257.20	
AUTOZONE INC	561	3,954.33	2,218,379.13	
BEST BUY COMPANY INC	6,486	79.28	514,210.08	
BURLINGTON STORES INC	2,120	252.23	534,727.60	
CARVANA CO	4,400	374.50	1,647,800.00	
DICK'S SPORTING GOODS INC	2,100	206.57	433,797.00	
EBAY INC	15,422	82.79	1,276,787.38	
GENUINE PARTS CO	4,500	130.40	586,800.00	
HOME DEPOT	33,349	356.92	11,902,925.08	
LOWE'S COMPANIES	18,806	242.48	4,560,078.88	
MERCADOLIBRE	1,530	2,071.78	3,169,823.40	
O'REILLY AUTOMOTIVE INC	28,520	101.70	2,900,484.00	
ROSS STORES INC	10,912	176.36	1,924,440.32	
SEA LTD-ADR	12,900	139.01	1,793,229.00	
TJX COMPANIES INC	37,322	151.92	5,669,958.24	
TRACTOR SUPPLY COMPANY	17,720	54.78	970,701.60	
ULTA BEAUTY INC	1,456	538.83	784,536.48	
WILLIAMS-SONOMA INC	4,000	180.01	720,040.00	
COSTCO WHOLESALE CORP	14,857	913.59	13,573,206.63	
DOLLAR GENERAL CORP	7,109	109.49	778,364.41	
DOLLAR TREE INC	6,203	110.81	687,354.43	
KROGER CO	21,192	67.28	1,425,797.76	
SYSCO CORP	16,003	76.20	1,219,428.60	
TARGET CORP	15,305	90.62	1,386,939.10	
WALMART INC	146,848	110.51	16,228,172.48	
ALTRIA GROUP INC	56,332	59.01	3,324,151.32	
ARCHER-DANIELS-MIDLAND	16,184	60.74	983,016.16	
BROWN-FORMAN CORP-CLASS B	5,480	28.98	158,810.40	
BUNGE GLOBAL SA	4,675	96.07	449,127.25	
COCA-COLA CO	136,907	73.12	10,010,639.84	
COCA-COLA EUROPACIFIC PARTNERS PLC	2,700	91.69	247,563.00	
CONSTELLATION BRANDS INC-A	5,016	136.38	684,082.08	
GENERAL MILLS	17,461	47.35	826,778.35	

HORMEL FOODS CORP	9,000	23.21	208,890.00	
JM SMUCKER CO	3,388	104.18	352,961.84	
KELLOGG CO	9,987	83.64	835,312.68	
KEURIG DR PEPPER INC	43,500	27.90	1,213,650.00	
MCCORMICK & CO-NON VTG SHRS	8,598	67.48	580,193.04	
MONDELEZ INTERNATIONAL INC	43,461	57.57	2,502,049.77	
MONSTER BEVERAGE CORP	24,580	74.99	1,843,254.20	
PEPSICO INC	45,836	148.74	6,817,646.64	
PHILIP MORRIS INTERNATIONAL INC-W/I	52,151	157.48	8,212,739.48	
THE HERSHEY COMPANY	4,800	188.08	902,784.00	
THE KRAFT HEINZ CO/THE	28,655	25.51	730,989.05	
TYSON FOODS INC-CL A	9,526	58.05	552,984.30	
CHURCH & DWIGHT CO INC	8,200	85.16	698,312.00	
CLOROX CO	3,883	107.94	419,131.02	
COLGATE-PALMOLIVE CO	25,762	80.39	2,071,007.18	
ESTEE LAUDER COMPANIES-CL A	7,613	94.07	716,154.91	
KENVUE INC	64,648	17.35	1,121,642.80	
KIMBERLY-CLARK CORP	11,157	109.12	1,217,451.84	
PROCTER & GAMBLE CO	78,339	148.16	11,606,706.24	
ABBOTT LABORATORIES	58,277	128.90	7,511,905.30	
BAXTER INTERNATIONAL	16,143	18.74	302,519.82	
BECTON DICKINSON	9,609	194.02	1,864,338.18	
BOSTON SCIENTIFIC CORP	49,648	101.58	5,043,243.84	
CARDINAL HEALTH INC	7,971	212.26	1,691,924.46	
CENCORA INC	6,172	368.93	2,277,035.96	
CENTENE CORP	16,122	39.34	634,239.48	
COOPER COS INC/THE	6,424	77.93	500,622.32	
CVS HEALTH CORPORATION	42,521	80.36	3,416,987.56	
DEXCOM INC	12,700	63.47	806,069.00	
EDWARDS LIFESCIENCES CORP	19,700	86.67	1,707,399.00	
ELEVANCE HEALTH INC	7,555	338.26	2,555,554.30	
GE HEALTHCARE TECHNOLOGY	15,366	79.99	1,229,126.34	
HCA HEALTHCARE INC	5,493	508.29	2,792,036.97	
HOLOGIC INC	7,416	74.97	555,977.52	
HUMANA	4,049	245.77	995,122.73	
IDEXX LABORATORIES	2,670	752.88	2,010,189.60	
INSULET CORP	2,360	327.19	772,168.40	
INTUITIVE SURGICAL INC COM NEW	12,004	573.48	6,884,053.92	
LABCORP HOLDINGS INC	2,804	268.78	753,659.12	
MCKESSON CORP	4,188	881.12	3,690,130.56	
MEDTRONIC PLC	43,005	105.33	4,529,716.65	
QUEST DIAGNOSTICS INC	3,646	189.18	689,750.28	
RESMED INC	4,933	255.83	1,262,009.39	
SOLVENTUM CORP	4,895	85.26	417,347.70	
STERIS PLC	3,300	266.28	878,724.00	

STRYKER CORP	11,547	371.18	4,286,015.46	
THE CIGNA GROUP	8,958	277.28	2,483,874.24	
UNITED HEALTH GROUP INC	30,331	329.77	10,002,253.87	
UNIVERSAL HEALTH SERVICES-B	1,820	243.63	443,406.60	
VEEVA SYSTEMS A	5,240	240.29	1,259,119.60	
ZIMMER BIOMET HOLDINGS INC	6,631	97.52	646,655.12	
ABBVIE INC	59,157	227.70	13,470,048.90	
AGILENT TECHNOLOGIES INC	9,520	153.50	1,461,320.00	
ALNYLAM PHARMACEUTICALS INC	4,400	451.23	1,985,412.00	
AMGEN INC	18,054	345.46	6,236,934.84	
BIOGEN INC	5,001	182.09	910,632.09	
BRISTOL-MYERS SQUIBB CO	68,276	49.20	3,359,179.20	
DANAHER CORP	21,569	226.78	4,891,417.82	
ELI LILLY AND COMPANY	26,939	1,075.47	28,972,086.33	
GILEAD SCIENCES INC	41,610	125.84	5,236,202.40	
ILLUMINA INC	5,000	131.45	657,250.00	
INCYTE CORP	5,308	104.46	554,473.68	
INSMED INC	7,100	207.77	1,475,167.00	
IQVIA HOLDINGS INC	5,732	230.01	1,318,417.32	
JOHNSON & JOHNSON	80,666	206.92	16,691,408.72	
MERCK & CO	83,660	104.83	8,770,077.80	
METTLER TOLEDO INTERNATIONAL	687	1,476.72	1,014,506.64	
NATERA INC	4,400	238.81	1,050,764.00	
NEUROCRINE BIOSCIENCES INC	3,200	152.16	486,912.00	
PFIZER	190,588	25.74	4,905,735.12	
REGENERON PHARMACEUTICALS	3,497	780.19	2,728,324.43	
ROYALTY PHARMA PLC- CL A	13,900	40.02	556,278.00	
TEVA PHARMACEUTICAL-SP ADR	15,800	26.89	424,862.00	
THERMO ELECTRON CORP	12,661	590.83	7,480,498.63	
UNITED THERAPEUTICS CORP	1,390	486.00	675,540.00	
VERTEX PHARMACEUTICALS INC	8,580	433.61	3,720,373.80	
WATERS CORPORATION	1,997	403.42	805,629.74	
WEST PHARMACEUTICAL SERVICES	2,450	277.25	679,262.50	
ZOETIS INC	14,895	128.18	1,909,241.10	
BANK OF AMERICA CORP	235,687	53.65	12,644,607.55	
CITIGROUP INC	61,651	103.60	6,387,043.60	
CITIZENS FINANCIAL GROUP	14,000	54.10	757,400.00	
FIFTH THIRD BANCORP	21,520	43.46	935,259.20	
FIRST CITIZENS BCSHS -CL A	290	1,877.89	544,588.10	
HUNTINGTON BANCSHARES INC	53,115	16.30	865,774.50	
JPMORGAN CHASE & CO	92,060	313.08	28,822,144.80	
KEYCORP	31,191	18.38	573,290.58	
M & T BANK CORP	5,191	190.22	987,432.02	
PNC BANK CORP	13,187	190.72	2,515,024.64	
REGIONS FINANCIAL CORP	29,045	25.45	739,195.25	
TRUIST FINANCIAL CORPORATION	43,338	46.50	2,015,217.00	
US BANCORP	52,235	49.05	2,562,126.75	

WELLS FARGO COMPANY	107,297	85.85	9,211,447.45	
AFFIRM HOLDINGS INC	9,200	70.95	652,740.00	
AMERICAN EXPRESS	18,665	365.27	6,817,764.55	
AMERIPRISE FINANCIAL INC	3,186	455.74	1,451,987.64	
APOLLO GLOBAL MANAGEMENT INC	14,666	131.85	1,933,712.10	
ARES MANAGEMENT CORP - A	7,200	156.85	1,129,320.00	
BANK NEW YORK MELLO CORP	23,657	112.10	2,651,949.70	
BERKSHIRE HATHAWAY INC-CL B	46,164	513.81	23,719,524.84	
BLACKROCK FUNDING INC/DE	4,930	1,047.30	5,163,189.00	
BLACKSTONE INC	24,700	146.42	3,616,574.00	
BLOCK INC-A	15,900	66.80	1,062,120.00	
CAPITAL ONE FINANCIAL CORP	21,475	219.07	4,704,528.25	
CARLYLE GROUP INC/THE	7,400	54.53	403,522.00	
CBOE GLOBAL MARKETS INC	3,400	258.17	877,778.00	
CME GROUP INC	12,069	281.46	3,396,940.74	
COINBASE GLOBAL INC -CLASS A	6,870	272.82	1,874,273.40	
COREBRIDGE FINANCIAL INC	9,900	30.02	297,198.00	
CORPAY INC	2,181	295.80	645,139.80	
EQUITABLE HOLDINGS INC	9,500	46.69	443,555.00	
FIDELITY NATIONAL INFORMATION	17,596	65.77	1,157,288.92	
FISERV INC	17,802	61.47	1,094,288.94	
FUTU HOLDINGS LTD-ADR	2,000	169.66	339,320.00	
GLOBAL PAYMENTS INC	8,078	75.76	611,989.28	
GOLDMAN SACHS GROUP INC	10,144	826.04	8,379,349.76	
INTERACTIVE BROKERS GRO-CL A	15,000	65.02	975,300.00	
INTERCONTINENTAL EXCHANGE INC	19,225	157.30	3,024,092.50	
JACK HENRY & ASSOCIATES, INC.	2,400	174.48	418,752.00	
KKR & CO INC	20,900	122.31	2,556,279.00	
LPL FINANCIAL HOLDINGS INC	2,660	356.04	947,066.40	
MASTERCARD INC-CLASS A	28,524	550.53	15,703,317.72	
MOODY'S CORPORATION	5,409	490.78	2,654,629.02	
MORGAN STANLEY	40,099	169.66	6,803,196.34	
MSCI INC	2,610	563.72	1,471,309.20	
NASDAQ INC	15,420	90.92	1,401,986.40	
NORTHERN TRUST CORP	6,505	131.34	854,366.70	
PAYPAL HOLDINGS INC	30,522	62.69	1,913,424.18	
RAYMOND JAMES FINANCIAL INC	6,172	156.54	966,164.88	
ROBINHOOD MARKETS INC - A	24,700	128.49	3,173,703.00	
ROCKET COS INC-CLASS A	31,200	19.98	623,376.00	
S&P GLOBAL INC	10,492	498.83	5,233,724.36	
SCHWAB (CHARLES) CORP	57,835	92.73	5,363,039.55	
SOFI TECHNOLOGIES INC	40,400	29.72	1,200,688.00	
STATE STREET CORP	9,531	119.02	1,134,379.62	
SYNCHRONY FINANCIAL	12,315	77.36	952,688.40	

T ROWE PRICE GROUP INC	7,093	102.38	726,181.34	
TOAST INC-CLASS A	14,500	34.19	495,755.00	
TRADEWEB MARKETS INC-CLASS A	3,900	108.86	424,554.00	
VISA INC-CLASS A SHARES	56,885	334.44	19,024,619.40	
AFLAC	17,110	110.31	1,887,404.10	
ALLSTATE CORP	8,828	212.98	1,880,187.44	
AMERICAN FINANCIAL GROUP INC	2,100	137.72	289,212.00	
AMERICAN INT'L GROUP	18,617	76.16	1,417,870.72	
AON PLC	6,884	353.92	2,436,385.28	
ARCH CAPITAL GROUP LTD	12,550	93.92	1,178,696.00	
ARTHUR J GALLAGHER & CO	8,600	247.62	2,129,532.00	
BROWN & BROWN INC	9,600	80.43	772,128.00	
CHUBB LTD	12,684	296.18	3,756,747.12	
CINCINNATI FINANCIAL CORP	5,237	167.59	877,668.83	
ERIE INDEMNITY COMPANY-CL A	800	295.49	236,392.00	
EVEREST GROUP LTD	1,380	314.29	433,720.20	
FIDELITY NATIONAL FINANCIAL	8,402	59.43	499,330.86	
HARTFORD FINANCIAL SVCS	9,209	137.03	1,261,909.27	
LOEWS CORP	5,705	107.87	615,398.35	
MARKEL GROUP INC	425	2,080.44	884,187.00	
MARSH & MCLENNAN COS	16,475	183.45	3,022,338.75	
METLIFE INC	18,971	76.56	1,452,419.76	
PRINCIPAL FINANCIAL GROUP	7,586	84.82	643,444.52	
PROGRESSIVE CORP	19,689	228.79	4,504,646.31	
PRUDENTIAL FINANCIAL INC	11,735	108.25	1,270,313.75	
TRAVELERS COS INC/THE ST.PAUL TRAVELERS	7,574	292.86	2,218,121.64	
WILLIS TOWERS WATSON PLC	3,198	321.00	1,026,558.00	
WR BERKLEY CORP	9,833	77.69	763,925.77	
ACCENTURE PLC-CL A	20,837	250.00	5,209,250.00	
ADOBE INC	14,048	320.13	4,497,186.24	
APPROVIN CORP-CLASS A	7,740	599.48	4,639,975.20	
ATLASSIAN CORP-CL A	5,400	149.52	807,408.00	
AUTODESK INC	7,167	303.34	2,174,037.78	
BENTLEY SYSTEMS INC-CLASS B	5,100	41.96	213,996.00	
CADENCE DESIGN SYS INC	9,150	311.84	2,853,336.00	
CHECK POINT SOFTWARE TECHNOLOGIES LTD.	2,803	186.77	523,516.31	
CLOUDFLARE INC - CLASS A	10,500	200.21	2,102,205.00	
COGNIZANT TECH SOLUTIONS-A	16,355	77.71	1,270,947.05	
COREWEAVE INC-CL A	5,900	73.12	431,408.00	
CROWDSTRIKE HOLDINGS INC - A	8,420	509.16	4,287,127.20	
CYBERARK SOFTWARE LTD/ISRAEL	1,700	458.59	779,603.00	
DATADOG INC - CLASS A	10,300	160.01	1,648,103.00	
DOCUSIGN INC	6,500	69.35	450,775.00	
DYNATRACE INC	9,500	44.56	423,320.00	
FAIR ISAAC CORP	810	1,805.83	1,462,722.30	

FORTINET INC	21,900	81.13	1,776,747.00	
GARTNER INC	2,520	232.74	586,504.80	
GEN DIGITAL INC	16,600	26.37	437,742.00	
GODADDY INC-CLASS A	4,600	127.86	588,156.00	
HUBSPOT INC	1,620	367.32	595,058.40	
IBM CORP	31,221	308.58	9,634,176.18	
INTUIT CORP	9,336	634.08	5,919,770.88	
MICROSOFT CORP	236,362	492.01	116,292,467.62	
MONDAY.COM LTD	1,477	143.86	212,481.22	
MONGODB INC	2,640	332.37	877,456.80	
NEBIUS GROUP NV	7,200	94.87	683,064.00	
NUTANIX INC - A	8,500	47.80	406,300.00	
OKTA INC	5,400	80.33	433,782.00	
ORACLE CORP	57,299	201.95	11,571,533.05	
PALANTIR TECHNOLOGIES INC-A	76,200	168.45	12,835,890.00	
PALO ALTO NETWORKS INC	22,740	190.13	4,323,556.20	
PTC INC	3,900	175.43	684,177.00	
ROPER TECHNOLOGIES INC	3,620	446.22	1,615,316.40	
SALESFORCE INC	31,927	230.54	7,360,450.58	
SAMSARA INC-CL A	11,800	38.03	448,754.00	
SERVICENOW INC	6,984	812.41	5,673,871.44	
SNOWFLAKE INC	10,800	251.24	2,713,392.00	
STRATEGY INC-CL A	8,760	177.18	1,552,096.80	
SYNOPSYS INC	6,252	418.01	2,613,398.52	
TWILIO INC - A	5,200	129.69	674,388.00	
TYLER TECHNOLOGIES INC	1,470	469.62	690,341.40	
VERISIGN INC	2,699	251.99	680,121.01	
WIX.COM LTD	1,800	95.71	172,278.00	
WORKDAY INC CLASS A	7,272	215.62	1,567,988.64	
ZOOM COMMUNICATIONS INC	8,600	84.96	730,656.00	
ZSCALER INC	3,460	251.50	870,190.00	
AMPHENOL CORP-CL A	40,900	140.90	5,762,810.00	
APPLE INC	496,768	278.85	138,523,756.80	
ARISTA NETWORKS INC	35,800	130.68	4,678,344.00	
CDW CORP/DE	4,300	144.22	620,146.00	
CIENA CORP	4,800	204.21	980,208.00	
CISCO SYSTEMS	132,382	76.94	10,185,471.08	
CORNING	27,328	84.20	2,301,017.60	
DELL TECHNOLOGIES INC-C	10,877	133.35	1,450,447.95	
F5 INC	1,800	239.16	430,488.00	
FLEX LTD	12,600	59.11	744,786.00	
HEWLETT-PACKARD CO	30,303	24.42	739,999.26	
HP ENTERPRISE CO	44,476	21.87	972,690.12	
IONQ INC	10,000	49.30	493,000.00	
JABIL INC	3,600	210.71	758,556.00	
KEYSIGHT TECHNOLOGIES IN	5,600	197.95	1,108,520.00	
MOTOROLA SOLUTIONS INC	5,613	369.68	2,075,013.84	

NETAPP INC	6,448	111.56	719,338.88	
PURE STORAGE INC - CLASS A	10,500	88.96	934,080.00	
SEAGATE TECHNOLOGY HOLDINGS	7,178	276.69	1,986,080.82	
SUPER MICRO COMPUTER INC	18,100	33.85	612,685.00	
TE CONNECTIVITY PLC	9,962	226.15	2,252,906.30	
TELEDYNE TECHNOLOGIES INC	1,580	499.52	789,241.60	
TRIMBLE INC	8,043	81.42	654,861.06	
WESTERN DIGITAL CORP	11,692	163.33	1,909,654.36	
ZEBRA TECHNOLOGIES CORP-CL A	1,600	252.75	404,400.00	
AT & T INC	239,583	26.02	6,233,949.66	
T MOBILE US INC	16,990	209.01	3,551,079.90	
VERIZON COMMUNICATIONS	141,284	41.11	5,808,185.24	
ALLIANT ENERGY CORP	8,690	69.47	603,694.30	
AMEREN CORPORATION	8,877	106.35	944,068.95	
AMERICAN ELECTRIC POWER	17,985	123.77	2,226,003.45	
AMERICAN WATER WORKS CO INC	6,500	130.07	845,455.00	
ATMOS ENERGY CORP	5,458	176.37	962,627.46	
CENTERPOINT ENERGY INC	21,856	39.98	873,802.88	
CMS ENERGY CORP	9,700	75.44	731,768.00	
CONSOLIDATED EDISON	12,159	100.36	1,220,277.24	
CONSTELLATION ENERGY	10,486	364.36	3,820,678.96	
DOMINION ENERGY INC	28,660	62.77	1,798,988.20	
DTE ENERGY	6,966	137.03	954,550.98	
DUKE ENERGY CORP	26,065	123.94	3,230,496.10	
EDISON INTERNATIONAL	12,416	58.89	731,178.24	
ENTERGY CORP	15,040	97.52	1,466,700.80	
ESSENTIAL UTILITIES INC	8,800	39.59	348,392.00	
EVERGY INC	7,800	77.65	605,670.00	
EVERSOURCE ENERGY	12,571	67.18	844,519.78	
EXELON CORP	34,009	47.12	1,602,504.08	
FIRSTENERGY CORP	18,316	47.72	874,039.52	
NEXTERA ENERGY INC	69,060	86.29	5,959,187.40	
NISOURCE INC	15,900	44.13	701,667.00	
NRG ENERGY INC	6,500	169.49	1,101,685.00	
OKLO INC	3,800	91.38	347,244.00	
P G & E CORP	74,000	16.12	1,192,880.00	
PPL CORPORATION	24,766	36.90	913,865.40	
PUBLIC SV ENTERPRISE CO	16,802	83.52	1,403,303.04	
SEMPRA	21,882	94.72	2,072,663.04	
SOUTHERN CO	36,939	91.12	3,365,881.68	
VISTRA CORP	11,400	178.86	2,039,004.00	
WEC ENERGY GROUP INC	10,886	112.07	1,219,994.02	
XCEL ENERGY INC	19,844	82.11	1,629,390.84	
ADVANCED MICRO DEVICES	54,342	217.53	11,821,015.26	
ANALOG DEVICES	16,466	265.34	4,369,088.44	
APPLIED MATERIALS	26,741	252.25	6,745,417.25	
ASTERA LABS INC	4,500	157.57	709,065.00	

BROADCOM INC	150,190	402.96	60,520,562.40	
CREDO TECHNOLOGY GROUP HOLDI	5,300	177.60	941,280.00	
ENTEGRIS INC	4,700	77.14	362,558.00	
FIRST SOLAR INC	3,400	272.92	927,928.00	
INTEL CORP	151,528	40.56	6,145,975.68	
KLA CORPORATION	4,418	1,175.47	5,193,226.46	
LAM RESEARCH CORP	42,300	156.00	6,598,800.00	
MARVELL TECHNOLOGY INC	29,000	89.40	2,592,600.00	
MICROCHIP TECHNOLOGY INC	18,020	53.58	965,511.60	
MICRON TECHNOLOGY	37,630	236.48	8,898,742.40	
MONOLITHIC POWER SYSTEMS INC	1,620	928.17	1,503,635.40	
NVIDIA CORP	813,300	177.00	143,954,100.00	
NXP SEMICONDUCTORS NV	8,491	194.94	1,655,235.54	
ON SEMICONDUCTOR CORP	13,500	50.24	678,240.00	
QNTITY ELECTRONICS INC	6,734	81.09	546,060.06	
QUALCOMM	36,018	168.09	6,054,265.62	
TERADYNE INC	5,200	181.89	945,828.00	
TEXAS INSTRUMENTS	30,486	168.27	5,129,879.22	
CBRE GROUP INC-A	9,984	161.83	1,615,710.72	
COSTAR GROUP	14,300	68.80	983,840.00	
HONGKONG LAND HOLDINGS LTD	34,700	6.35	220,345.00	
ZILLOW GROUP INC-C	5,200	74.38	386,776.00	
アメリカ・ドル小計	12,230,457		1,964,921,523.78 (306,272,317,912)	

カナダ・ドル	ARC RESOURCES LTD	19,000	25.01	475,190.00	
	CAMECO CORP	14,622	123.95	1,812,396.90	
	CANADIAN NATURAL RESOURCES	70,180	47.29	3,318,812.20	
	CENOVUS ENERGY INC	47,848	24.93	1,192,850.64	
	ENBRIDGE INC	73,171	67.93	4,970,506.03	
	IMPERIAL OIL LTD	5,785	139.70	808,164.50	
	KEYERA CORP	7,442	45.15	336,006.30	
	PEMBINA PIPELINE CORP	19,649	54.17	1,064,386.33	
	SUNCOR ENERGY INC	40,630	62.84	2,553,189.20	
	TC ENERGY CORP	34,928	75.50	2,637,064.00	
	TOURMALINE OIL CORP	12,500	64.32	804,000.00	
	WHITECAP RESOURCES INC	40,100	11.69	468,769.00	
	AGNICO EAGLE MINES LTD	16,897	243.79	4,119,319.63	
	ALAMOS GOLD INC-CLASS A	13,600	52.76	717,536.00	
	BARRICK MINING CORP	57,180	58.43	3,341,027.40	
	CCL INDUSTRIES INC	4,800	85.45	410,160.00	
	FIRST QUANTUM MINERALS LTD	24,128	31.84	768,235.52	
	FRANCO NEV CORP	6,462	292.15	1,887,873.30	
	IVANHOE MINES LTD-CL A	24,300	14.62	355,266.00	
	KINROSS GOLD CORP	40,863	39.38	1,609,184.94	
	LUNDIN GOLD INC	3,400	117.77	400,418.00	
	LUNDIN MINING CORP	22,200	26.11	579,642.00	
	NUTRIEN LTD	16,353	81.30	1,329,498.90	
	PAN AMERICAN SILVER CORP	13,700	63.34	867,758.00	
	TECK RESOURCES LTD	15,108	59.49	898,774.92	
	WHEATON PRECIOUS METALS CORP	15,247	153.47	2,339,957.09	
	ATKINSREALIS GROUP INC	5,200	86.73	450,996.00	
	BOMBARDIER INC-B	3,000	232.09	696,270.00	
	CAE Inc.	9,550	38.23	365,096.50	
	STANTEC INC	3,600	134.39	483,804.00	
	TOROMONT INDUSTRIES LTD	2,800	163.41	457,548.00	
	WSP GLOBAL INC	4,400	244.45	1,075,580.00	
	ELEMENT FLEET MANAGEMENT COR	12,600	37.23	469,098.00	
	GFL ENVIRONMENTAL INC-SUB VT	8,300	63.58	527,714.00	
	RB GLOBAL INC	6,000	136.90	821,400.00	
	THOMSON REUTERS CORP	5,279	189.55	1,000,634.45	
	CANADIAN NATL RAILWAY CO	17,725	133.83	2,372,136.75	
	CANADIAN PACIFIC KANSAS CITY	23,865	101.23	2,415,853.95	
	TFI INTERNATIONAL INC	2,400	121.87	292,488.00	
	MAGNA INTERNATIONAL INC	9,138	68.39	624,947.82	
	GILDAN ACTIVEWEAR INC	5,915	80.19	474,323.85	
RESTAURANT BRANDS INTERN	10,533	101.54	1,069,520.82		
CANADIAN TIRE CORP.	1,531	170.02	260,300.62		
DOLLARAMA INC	9,285	199.95	1,856,535.75		
ALIMENTATION COUCHE-TARD INC	25,200	76.33	1,923,516.00		
EMPIRE CO LTD 'A'	4,266	51.45	219,485.70		
LOBLAW COMPANIES LTD	20,188	62.00	1,251,656.00		

METRO INC	6,718	100.26	673,546.68	
WESTON (GEORGE)	5,970	95.83	572,105.10	
SAPUTO INC	8,107	39.61	321,118.27	
BANK OF MONTREAL	23,994	176.91	4,244,778.54	
BANK OF NOVA SCOTIA	41,651	96.94	4,037,647.94	
CANADIAN IMPERIAL BANK	31,228	120.83	3,773,279.24	
NATIONAL BANK OF CANADA	13,146	168.95	2,221,016.70	
ROYAL BANK OF CANADA	47,042	216.14	10,167,657.88	
TRONTO-DOMINION BANK	57,062	117.65	6,713,344.30	
BROOKFIELD ASSET MGMT-A	13,836	73.59	1,018,191.24	
BROOKFIELD CORP	69,117	65.98	4,560,339.66	
IGM FINANCIAL INC	2,433	57.05	138,802.65	
TMX GROUP LTD	9,000	51.30	461,700.00	
FAIRFAX FINANCIAL HLDGS LTD	742	2,406.33	1,785,496.86	
GREAT-WEST LIFE CO INC	9,446	64.79	612,006.34	
IA FINANCIAL CORP INC	2,993	165.06	494,024.58	
INTACT FINANCIAL CORP	6,000	285.40	1,712,400.00	
MANULIFE FINANCIAL CORP	56,920	49.47	2,815,832.40	
POWER CORP OF CANADA	18,733	71.15	1,332,852.95	
SUN LIFE FINANCIAL INC	18,891	82.83	1,564,741.53	
CGI INC	6,484	124.47	807,063.48	
CONSTELLATION SOFTWARE	675	3,382.25	2,283,018.75	
DESCARTES SYSTEMS GRP/THE	2,700	114.78	309,906.00	
OPEN TEXT CORP	8,084	47.05	380,352.20	
SHOPIFY INC - CLASS A	41,000	223.22	9,152,020.00	
CELESTICA INC	3,900	480.11	1,872,429.00	
BCE INC	2,115	32.92	69,625.80	
ROGERS COMMUNICATIONS-CL B	12,432	54.63	679,160.16	
TELUS CORP	15,708	18.34	288,084.72	
ALTAGAS LTD	9,413	43.12	405,888.56	
BROOKFIELD RENEWABLE CORP	4,550	58.08	264,264.00	
CANADIAN UTILITIES LTD A	4,400	42.23	185,812.00	
EMERA	9,700	67.82	657,854.00	
FORTIS INC	16,957	73.26	1,242,269.82	
HYDRO ONE	11,200	54.74	613,088.00	
FIRSTSERVICE CORP	1,300	219.74	285,662.00	
カナダ・ドル小計	1,444,515		127,892,274.36 (14,265,104,281)	

オーストラ リア・ドル	SANTOS	105,262	6.44	677,887.28	
	WOODSIDE ENERGY GROUP LTD	64,078	24.93	1,597,464.54	
	AMCOR PLC-CDI	21,750	13.09	284,707.50	
	BHP GROUP LIMITED	113,669	41.67	4,736,587.23	
	EVOLUTION MINING LTD	69,038	11.88	820,171.44	
	FORTESCUE LTD	57,260	21.41	1,225,936.60	
	LYNAS RARE EARTHS LTD	31,116	14.47	450,248.52	
	NEWMONT CORP-CDI	10,339	139.46	1,441,876.94	
	NORTHERN STAR RESOURCES LTD	45,960	27.16	1,248,273.60	
	RIO TINTO LTD	12,515	132.28	1,655,484.20	
	SOUTH32 LTD	146,534	3.22	471,839.48	
	SGH LTD	6,659	47.29	314,904.11	
	BRAMBLES LTD	46,100	24.06	1,109,166.00	
	COMPUTERSHARE LIMITED	16,889	35.90	606,315.10	
	QANTAS AIRWAYS LTD	23,007	9.98	229,609.86	
	TRANSURBAN GROUP	105,014	14.93	1,567,859.02	
	ARISTOCRAT LEISURE LIMITED	18,788	58.34	1,096,091.92	
	LOTTERY CORP LTD/THE	69,822	5.47	381,926.34	
	CAR GROUP LTD	13,024	34.77	452,844.48	
	REA GROUP LTD	1,663	195.91	325,798.33	
	WESFARMERS LIMITED	38,126	81.88	3,121,756.88	
	COLES GROUP LTD	45,441	22.32	1,014,243.12	
	WOOLWORTHS GROUP LTD	41,303	29.32	1,211,003.96	
	COCHLEAR LIMITED	2,232	279.06	622,861.92	
	PRO MEDICUS LTD	1,970	266.54	525,083.80	
	SIGMA HEALTHCARE LTD	177,855	2.88	512,222.40	
	SONIC HEALTHCARE LIMITED	14,781	23.33	344,840.73	
	CSL LIMITED	16,302	186.30	3,037,062.60	
	ANZ GROUP HOLDINGS LTD	96,054	34.64	3,327,310.56	
	COMMONWEALTH BANK OF AUSTRALIA	56,086	152.51	8,553,675.86	
	NATIONAL AUSTRALIA BANK	102,805	40.10	4,122,480.50	
	WESTPAC BANKING	114,785	37.59	4,314,768.15	
	AUSTRALIAN STOCK EXCHANGE	6,343	58.20	369,162.60	
	BLOCK INC - CDI	2,469	100.96	249,270.24	
MACQUARIE GROUP LIMITED	12,179	197.04	2,399,750.16		
WASHINGTON H SOUL PATTINSON	11,768	37.82	445,065.76		
INSURANCE AUSTRALIA GROUP	80,675	7.76	626,038.00		
MEDIBANK PRIVATE LTD.	94,599	4.75	449,345.25		
QBE INSURANCE GROUP	51,127	19.25	984,194.75		
SUNCORP GROUP LTD	35,084	17.56	616,075.04		
WISETECH GLOBAL LTD	6,934	73.02	506,320.68		
XERO LTD	5,328	122.25	651,348.00		
TELSTRA GROUP LTD	129,253	4.92	635,924.76		
APA GROUP	45,272	9.26	419,218.72		
ORIGIN ENERGY LIMITED	55,839	11.68	652,199.52		
オーストラリア・ドル小計	2,223,097		60,406,216.45		

				(6,158,413,766)	
イギリス・ ポンド	BP PLC	527,837	4.54	2,397,435.65	
	SHELL PLC	194,071	27.83	5,401,966.28	
	ANGLO AMERICAN PLC	37,669	28.51	1,073,943.19	
	ANTOFAGASTA PLC	13,417	27.58	370,040.86	
	BHP GROUP LTD	56,604	20.66	1,169,438.64	
	CRH PLC	20,580	90.52	1,862,901.60	
	ENDEAVOUR MINING PLC	6,646	34.90	231,945.40	
	FRESNILLO PLC	7,026	26.34	185,064.84	
	GLENCORE PLC	338,056	3.61	1,219,706.04	
	RIO TINTO PLC REG	37,887	54.22	2,054,233.14	
	SMURFIT WESTROCK PLC	7,863	27.11	213,165.93	
	ASHTED GROUP PLC	14,234	48.28	687,217.52	
	BAE SYSTEMS PLC	100,892	16.51	1,665,222.46	
	BUNZL PLC	10,646	21.64	230,379.44	
	DCC (GB)	3,104	49.94	155,013.76	
	FERGUSON ENTERPRISES INC/DE	6,083	191.30	1,163,677.90	
	MELROSE INDUSTRIES PLC	41,320	5.95	245,854.00	
	ROLLS ROYCE HOLDINGS PLC	282,227	10.68	3,014,184.36	
	SMITHS GROUP PLC	11,159	24.44	272,725.96	
	SPIRAX GROUP PLC	2,407	67.05	161,389.35	
	EXPERIAN PLC	30,885	33.23	1,026,308.55	
	INTERTEK GROUP PLC	5,001	46.26	231,346.26	
	RELX PLC	54,182	30.31	1,642,256.42	
	RENTOKIL INITIAL PLC	81,877	4.16	340,772.07	
	BARRATT REDROW PLC	44,673	3.94	176,190.31	
	COMPASS GROUP PLC	57,047	23.72	1,353,154.84	
	ENTAIN PLC	19,856	7.77	154,281.12	
	FLUTTER ENTERTAINMENT PLC-DI	5,304	157.45	835,114.80	
	INTERCONTINENTAL HOTELS GROUP PLC	4,752	100.15	475,912.80	
	PEARSON	18,004	9.98	179,607.90	
	WHITBREAD PLC	5,388	24.90	134,161.20	
	AUTO TRADER GROUP PLC	27,055	6.39	172,881.45	
	INFORMA PLC	42,246	9.60	405,477.10	
	JD SPORTS FASHION PLC	78,700	0.77	60,803.62	
KINGFISHER PLC	55,838	3.06	170,640.92		
NEXT PLC	3,935	141.20	555,622.00		
MARKS & SPENCER GROUP PLC	66,786	3.48	232,214.92		
SAINSBURY (J) PLC	55,267	3.22	178,070.27		
TESCO PLC	218,862	4.50	985,535.58		
ASSOCIATED BRITISH FOODS PLC	10,197	21.36	217,807.92		
BRITISH AMERICAN TOBACCO	73,307	44.21	3,240,902.47		
COCA COLA HBC AG CDI	7,461	37.88	282,622.68		
DIAGEO	74,848	17.36	1,298,987.04		
IMPERIAL BRANDS PLC	25,793	32.08	827,439.44		
RECKITT BENCKISER GROUP PLC	22,695	58.52	1,328,111.40		

UNILEVER PLC	49,353	45.44	2,242,600.32	
SMITH&NEOHEW PLC	26,957	12.54	338,175.56	
ASTRAZENECA PLC	51,943	139.74	7,258,514.82	
GSK PLC	136,365	17.91	2,442,297.15	
HALEON PLC	299,661	3.71	1,111,442.64	
HIKMA PHARMACEUTICALS PLC	5,103	15.54	79,300.62	
BARCLAYS PLC	468,767	4.30	2,016,870.01	
HSBC HOLDINGS PLC	576,708	10.70	6,171,929.01	
LLOYDS BANKING GROUP PLC	1,987,938	0.96	1,911,203.59	
NATWEST GROUP PLC	269,916	6.32	1,706,408.95	
STANDARD CHARTERED PLC	65,503	16.73	1,096,192.70	
3I GROUP PLC	33,422	31.58	1,055,466.76	
LONDON STOCK EXCAHNGE GROUP	15,705	89.08	1,399,001.40	
M&G PLC	71,969	2.72	196,043.55	
SCHRODERS PLC	22,611	3.88	87,821.12	
WISE PLC - A	21,694	8.83	191,558.02	
ADMIRAL GROUP PLC	8,450	31.72	268,034.00	
AVIVA PLC	103,216	6.52	672,761.88	
LEGAL & GENERAL GROUP	193,141	2.47	476,865.12	
PHOENIX GROUP HOLDINGS PLC	22,489	6.96	156,523.44	
PRUDENTIAL PLC	86,315	10.93	943,854.52	
THE SAGE GROUP PLC	32,780	10.75	352,221.10	
HALMA PLC	12,879	35.60	458,492.40	
BT GROUP PLC	203,415	1.81	368,079.44	
VODAFONE GROUP PLC	629,120	0.94	591,498.62	
CENTRICA PLC	154,834	1.72	265,540.31	
NATIONAL GRID PLC	166,548	11.47	1,909,472.82	
SEVERN TRENT PLC	8,803	28.18	248,068.54	
SSE PLC	40,618	21.98	892,783.64	
UNITED UTILITIES GROUP PLC	23,311	12.37	288,357.07	
イギリス・ポンド小計	8,599,221		77,479,108.52 (15,993,237,581)	

スイス・フ ラン	AMRIZE LTD	16,474	41.40	682,023.60	
	EMS CHEMIE HOLDING AG RE	231	548.00	126,588.00	
	GIVAUDAN-REG	311	3,387.00	1,053,357.00	
	HOLCIM LTD	17,162	75.22	1,290,925.64	
	SIKA AG-BEARER	5,143	158.25	813,879.75	
	ABB LTD	52,569	57.72	3,034,282.68	
	BELIMO HOLDING AG-REG	309	785.50	242,719.50	
	GEBERIT AG-REG	1,145	625.60	716,312.00	
	SCHINDLER HLDG AG	739	272.50	201,377.50	
	SCHINDLER HOLDING-PART CERT	1,319	287.00	378,553.00	
	VAT GROUP AG	876	353.40	309,578.40	
	SGS SA-REG	5,355	92.16	493,516.80	
	KUEHNE & NAGEL INTL AG-REG	1,507	161.10	242,777.70	
	CIE FINANCIERE RICHEMON REG	18,030	170.30	3,070,509.00	
	THE SWATCH GROUP AG-B	948	162.15	153,718.20	
	AVOLTA AG(REGD)	2,750	44.12	121,330.00	
	BARRY CALLEBAUT AG REG	117	1,287.00	150,579.00	
	LINDT SPRUENGLI PTG CERT CHF10	32	11,820.00	378,240.00	
	LINDT & SPRUENGLI AG-REG	4	119,600.00	478,400.00	
	NESTLE SA-REG	86,311	79.83	6,890,207.13	
	ALCON INC	16,825	63.86	1,074,444.50	
	SONOVA HOLDING AG-REG	1,643	200.10	328,764.30	
	STRAUMANN HOLDING AG-REG	3,622	91.60	331,775.20	
	GALDERMA GROUP AG	5,217	160.00	834,720.00	
	LOMZA AG-REG	2,362	550.00	1,299,100.00	
	NOVARTIS AG-REG SHS	63,690	104.48	6,654,331.20	
	ROCHE HOLDING AG GENUSS	23,534	307.40	7,234,351.60	
	ROCHE HOLDING AG-BR	1,090	319.40	348,146.00	
	SANDOZ GROUP AG	14,102	56.72	799,865.44	
	BANQUE CANTONALE VAUDOIS-REG	903	97.40	87,952.20	
	JULIUS BAER GROUP LTD	6,676	57.40	383,202.40	
	PARTNERS GROUP HOLDING AG	766	952.80	729,844.80	
	UBS GROUP AG	106,448	31.02	3,302,016.96	
BALOISE HOLDING AG REG	1,306	210.20	274,521.20		
HELVETIA HOLDING AG-REG	1,167	208.40	243,202.80		
SWISS LIFE HOLDING AG	962	880.80	847,329.60		
SWISS RE LTD	10,042	141.55	1,421,445.10		
ZURICH INSURANCE GROUP AG	4,909	577.20	2,833,474.80		
LOGITECH INTERNATIONAL-REG	5,179	90.30	467,663.70		
SWISSCOM	877	576.50	505,590.50		
BKW AG	695	167.60	116,482.00		
SWISS PRIME SITE REG	2,605	118.50	308,692.50		
スイス・フラン小計	485,952		51,255,791.70 (9,945,673,820)		

香港・ドル	CK HUTCHISON HOLDINGS LIMITED	90,623	54.95	4,979,733.85	
	SWIRE PACIFIC A	12,500	66.75	834,375.00	
	TECHTRONIC INDUSTRIES CO	47,500	91.10	4,327,250.00	
	MTR CORP	54,246	30.88	1,675,116.48	
	SITC INTERNATIONAL HOLDINGS	44,000	26.74	1,176,560.00	
	GALAXY ENTERTAINMENT GROUP L	68,000	40.24	2,736,320.00	
	SANDS CHINA LTD	79,744	21.20	1,690,572.80	
	WH GROUP LIMITED	286,000	8.14	2,328,040.00	
	BOC HONG KONG HOLDINGS LTD	125,489	37.46	4,700,817.94	
	HANG SENG BANK	24,400	152.20	3,713,680.00	
	HONG KONG EXCHANGES & CLEAR	40,441	411.00	16,621,251.00	
	AIA GROUP LTD	352,284	80.60	28,394,090.40	
	HKT TRUST AND HKT LTD	124,000	11.90	1,475,600.00	
	CK INFRASTRUCTURE HOLDINGS LIMITED	22,000	53.90	1,185,800.00	
	CLP HOLDINGS	53,317	68.00	3,625,556.00	
	HONGKONG CHINA GAS	383,197	7.24	2,774,346.28	
	POWER ASSETS HOLDINGS LTD	47,500	52.05	2,472,375.00	
	CK ASSET HOLDINGS LIMITED	62,633	39.92	2,500,309.36	
	HENDERSON LAND DEVELOPMENT	50,308	29.34	1,476,036.72	
	SINO LAND	116,997	10.44	1,221,448.68	
SUN HUNG KAI PROPERTIES	49,108	98.60	4,842,048.80		
WHARF HOLDINGS LTD	32,000	23.60	755,200.00		
WHARF REAL ESTATE INVESTMENT	55,125	24.56	1,353,870.00		
香港・ドル小計		2,221,412		96,860,398.31 (1,938,176,569)	
シンガポール・ドル	KEPPEL LTD	49,700	10.24	508,928.00	
	SINGAPORE TECH ENGR.	50,800	8.30	421,640.00	
	YANGZIJIANG SHIPBUILDING	84,500	3.35	283,075.00	
	SINGAPORE AIRLINES LTD	53,900	6.49	349,811.00	
	WILMAR INTERL LTD SGDO.5	61,200	3.24	198,288.00	
	DBS GROUP HOLDING	71,421	54.20	3,871,018.20	
	OVERSEA-CHINESE BANKING	113,924	18.50	2,107,594.00	
	UNITED OVERSEAS BANK	42,243	33.98	1,435,417.14	
	SINGAPORE EXCHANGE LTD	29,300	16.86	493,998.00	
	SINGAPORE TELECOMMUNICATIONS	250,774	4.73	1,186,161.02	
	SEMBICORP INDUSTRIES LTD	27,100	6.13	166,123.00	
	CAPITALAND INVESTMENT LTD/SI	77,075	2.65	204,248.75	
シンガポール・ドル小計		911,937		11,226,302.11 (1,350,187,355)	
ニュージーランド・ドル	AUCKLAND INTL AIRPORT LTD	55,062	8.00	440,496.00	
	FISHER & PAYKEL HEALTHCARE C	20,020	37.30	746,746.00	
	INFRATIL LTD	29,415	11.67	343,273.05	
	CONTACT ENERGY LTD	26,673	9.63	256,860.99	
	MERIDIAN ENERGY LTD	46,460	5.63	261,569.80	
ニュージーランド・ドル小計		177,630		2,048,945.84	

				(182,991,352)	
スウェーデン・クローナ	BOLIDEN AB	9,687	451.80	4,376,586.60	
	HOLMEN AB-B SHARES	2,240	345.60	774,144.00	
	SVENSKA CELLULOSA AB SCA-B	19,141	122.65	2,347,643.65	
	ADDTECH AB-B SHARES	8,472	324.40	2,748,316.80	
	ALFA LAVAL AB	9,377	445.70	4,179,328.90	
	ASSA ABLOY AB-B	33,756	358.60	12,104,901.60	
	ATLAS COPCO AB-A SHS	90,378	160.20	14,478,555.60	
	ATLAS COPCO AB-B SHS	52,771	144.30	7,614,855.30	
	BEIJER REF AB	12,610	150.35	1,895,913.50	
	EPIROC AB-A	21,351	202.60	4,325,712.60	
	EPIROC AB-B	12,312	181.90	2,239,552.80	
	INDUTRADE AB	8,634	234.20	2,022,082.80	
	INVESTMENT AB LATOUR-B SHS	4,596	225.70	1,037,317.20	
	LIFCO AB-B SHS	7,340	347.20	2,548,448.00	
	NIBE INDUSTRIER AB-B SHS	49,693	34.90	1,734,285.70	
	SAAB AB-B	10,860	475.60	5,165,016.00	
	SANDVIK AB	35,945	285.10	10,247,919.50	
	SKANSKA AB-B	10,662	242.20	2,582,336.40	
	SKF AB-B SHARES	10,741	247.00	2,653,027.00	
	TRELLEBORG AB-B SHS	6,435	396.80	2,553,408.00	
	VOLVO AB-B SHS	53,456	282.80	15,117,356.80	
	SECURITAS B	15,183	144.00	2,186,352.00	
	EVOLUTION AB	4,633	645.20	2,989,211.60	
	HENNES & MAURITZ B	18,333	171.30	3,140,442.90	
	ESSITY AKTIEBOLAG-B	19,499	261.20	5,093,138.80	
	SWEDISH ORPHAN BIOVITRUM AB	6,171	338.80	2,090,734.80	
	NORDEA BANK ABP	94,926	167.05	15,857,388.30	
	SKAND. ENSKILDA BANKEN A	51,076	187.85	9,594,626.60	
	SVENSKA HANDELSBANKEN-A SHS	49,397	130.90	6,466,067.30	
	SWEDBANK AB	28,668	300.30	8,609,000.40	
	EQT AB	16,755	327.00	5,478,885.00	
	INDUSTRIVARDEN AB-A SHS	3,703	396.40	1,467,869.20	
INDUSTRIVARDEN AB-C SHS	4,874	396.70	1,933,515.80		
INVESTOR AB-B SHS	61,212	321.40	19,673,536.80		
LUNDBERGFÖRETAGEN B	2,513	502.00	1,261,526.00		
"ERICSSON (LM) TEL,SEK1 SER B"	94,463	91.08	8,603,690.04		
HEXAGON AB-B SHS	70,150	110.40	7,744,560.00		
TELE2 AB-B SHS	17,155	150.20	2,576,681.00		
TELIA COMPANY AB	80,917	37.90	3,066,754.30		
FASTIGHETS AB BALDER-B SHRS	22,743	67.92	1,544,704.56		
SAGAX AB-B	6,690	202.00	1,351,380.00		
スウェーデン・クローナ小計	1,139,518		213,476,774.15 (3,520,232,006)		

ノルウェー・クローネ	AKER BP ASA	10,306	246.30	2,538,367.80	
	EQUINOR ASA	25,989	233.10	6,058,035.90	
	NORSK HYDRO	45,058	72.38	3,261,298.04	
	YARA INTERNATIONAL ASA	5,752	369.50	2,125,364.00	
	KONGSBERG GRUPPEN ASA	14,260	239.70	3,418,122.00	
	MOWI ASA	15,126	229.60	3,472,929.60	
	ORKLA ASA	24,198	108.30	2,620,643.40	
	SALMAR ASA	2,402	591.00	1,419,582.00	
	DNB BANK ASA	29,967	270.50	8,106,073.50	
	GJENSIDIGE FORSIKRING ASA	6,150	283.20	1,741,680.00	
	TELENOR ASA	20,012	146.10	2,923,753.20	
ノルウェー・クローネ小計		199,220		37,685,849.44 (580,362,080)	
デンマーク・クローネ	NOVONESIS (NOVOZYMES) B	11,915	401.60	4,785,064.00	
	ROCKWOOL A/S-B SHS	2,850	217.45	619,732.50	
	VESTAS WIND SYSTEMS A/S	34,123	153.15	5,225,937.45	
	A P MOLLER MAERSK A/S	134	12,875.00	1,725,250.00	
	A.P. MOLLER-MAERSK A DKK1000	102	12,900.00	1,315,800.00	
	DSV A/S	6,876	1,467.50	10,090,530.00	
	PANDORA A/S	2,503	769.20	1,925,307.60	
	CARLSBERG B	3,211	799.60	2,567,515.60	
	COLOPLAST B	4,095	580.80	2,378,376.00	
	DEMANT A/S	2,833	219.20	620,993.60	
	GENMAB A/S	1,997	2,039.00	4,071,883.00	
	NOVO NORDISK A/S-B	107,952	317.00	34,220,784.00	
	DANSKE BANK A/S	22,529	296.00	6,668,584.00	
	TRYG A/S	11,562	159.50	1,844,139.00	
ORSTED A/S	17,184	136.75	2,349,912.00		
デンマーク・クローネ小計		229,866		80,409,808.75 (1,947,525,567)	
イスラエル・シェケル	ICL GROUP LIMITED	25,457	18.29	465,608.53	
	ELBIT SYSTEMS LTD	901	1,532.00	1,380,332.00	
	TEVA PHARMACEUTICAL IND LTD	22,893	87.00	1,991,691.00	
	BANK HAPOLIM BM	42,218	71.00	2,997,478.00	
	BANK LEUMI LE-ISRAEL	50,204	68.99	3,463,573.96	
	ISRAEL DISCOUNT BANK-A	41,666	34.72	1,446,643.52	
	MIZRAHI TEFAHOT BANK LTD	5,070	228.70	1,159,509.00	
	PHOENIX FINANCIAL LTD	7,838	131.60	1,031,480.80	
	NICE LTD	1,976	344.30	680,336.80	
	NOVA LTD	1,012	1,010.00	1,022,120.00	
AZRIELI GROUP	1,492	329.80	492,061.60		
イスラエル・シェケル小計		200,727		16,130,835.21 (771,378,153)	

ユーロ	ENI SPA	68,858	16.13	1,110,817.25	
	GALP ENERGIA SGPS SA-B SHRS	13,982	17.37	242,797.43	
	NESTE OYJ	13,786	16.64	229,399.04	
	OMV AG	5,065	47.68	241,499.20	
	REPSOL SA	37,418	15.98	597,939.64	
	TENARIS SA	12,212	17.38	212,244.56	
	TOTAL SE	66,585	56.80	3,782,028.00	
	AIR LIQUIDE	19,402	165.12	3,203,658.24	
	AKZO NOBEL	5,843	56.04	327,441.72	
	BASF SE	30,028	44.90	1,348,257.20	
	BUZZI SPA	2,709	53.10	143,847.90	
	COVESTRO AG-TEND	6,115	61.90	378,518.50	
	DSM-FIRMENICH AG	6,021	70.76	426,045.96	
	EVONIK INDUSTRIES AG	7,711	13.27	102,324.97	
	HEIDELBERG MATERIALS AG	4,510	221.30	998,063.00	
	NLG) ARCELORMITTAL	15,891	37.18	590,827.38	
	STORA ENSO OYJ-R SHS	19,082	10.13	193,300.66	
	SYENQO SA	2,386	70.26	167,640.36	
	SYMRISE AG	4,537	71.44	324,123.28	
	UPM-KYMMENE	17,949	23.51	421,980.99	
	ACS ACTIVIDADES CONS Y SERV	5,807	79.65	462,527.55	
	AIRBUS SE	19,920	204.45	4,072,644.00	
	ALSTOM	10,910	22.54	245,911.40	
	BOUYGUES SA	6,234	43.02	268,186.68	
	BRENTAG SE	3,899	49.45	192,805.55	
	CIE DE SAINT-GOBAIN	15,115	85.94	1,298,983.10	
	DAIMLER TRUCK HOLDING AG	16,090	36.47	586,802.30	
	DASSAULT AVIATION SA	679	270.60	183,737.40	
	EIFFAGE EUR4 (POST SUBDIV ISIO	2,222	119.00	264,418.00	
	FERROVIAL SE	17,312	56.46	977,435.52	
	GEA GROUP AG NPV	4,733	58.40	276,407.20	
	HENSOLDT AG	2,011	68.35	137,451.85	
	HOCHTIEF AG	543	304.80	165,506.40	
	IMCD NV	1,780	77.28	137,558.40	
	KINGSPAN GROUP PLC	5,244	73.85	387,269.40	
	KNORR-BREMSE AG	2,371	91.40	216,709.40	
	KONE OYJ	11,491	58.54	672,683.14	
	LEGRAND PROMESSES EUR4	8,829	130.55	1,152,625.95	
	LEONARDO SPA	13,675	46.91	641,494.25	
	METSO CORPORATION	22,678	14.18	321,574.04	
	MTU AERO ENGINES AG	1,820	352.30	641,186.00	
	PRYSMIAN SPA EURO.10	9,504	86.30	820,195.20	
	RATIONAL AG	151	644.00	97,244.00	
	REXEL SA	7,320	32.79	240,022.80	
	RHEINMETALL AG	1,543	1,480.50	2,284,411.50	
	SAFRAN SA	12,074	290.30	3,505,082.20	

SCHNEIDER ELECTRIC SE	18,379	231.00	4,245,549.00	
SIEMENS AG	25,467	228.30	5,814,116.10	
SIEMENS ENERGY AG	26,000	115.30	2,997,800.00	
THALES SA	3,129	225.40	705,276.60	
VINCI SA	16,754	122.25	2,048,176.50	
WARTSILA OYJ	17,089	27.91	476,953.99	
BUREAU VERITAS	11,059	27.58	305,007.22	
RANDSTAD NV	3,260	33.52	109,275.20	
RELX PLC	7,093	34.60	245,417.80	
WOLTERS KLUWER CVA	7,695	91.60	704,862.00	
ADP	1,059	126.30	133,751.70	
AENA SME SA	25,393	23.46	595,719.78	
DHL GROUP-REG	32,286	44.83	1,447,381.38	
GETLINK SE	9,927	15.58	154,662.66	
INPOST SA	7,995	10.10	80,749.50	
INTL CONSOLIDATED AIRLINE-DI	39,280	4.53	177,899.12	
LUFTHANSA	18,612	8.27	153,921.24	
RYANAIR HOLDINGS PLC	28,493	28.22	804,072.46	
BAYER MOTOREN WERKEUR1	9,468	88.04	833,562.72	
BAYER MOTOREN WERKNON-VTG PRF EUR1	1,799	81.25	146,168.75	
CONTINENTAL	3,459	64.54	223,243.86	
DR ING HC F PORSCHE AG	3,738	44.64	166,864.32	
FERRARI NV	4,238	337.80	1,431,596.40	
MERCEDES-BENZ GROUP AG	24,286	58.16	1,412,473.76	
MICHELIN (CGDE)	22,677	28.15	638,357.55	
PORSCHE AUTOMOBIL HOLDING SE (PREF)	5,305	37.13	196,974.65	
RENAULT SA	6,003	34.47	206,923.41	
STELLANTIS NV	14,857	9.20	136,669.54	
STELLANTIS NV	53,407	9.19	490,970.55	
VOLKSWAGEN VORZUG	6,971	98.38	685,806.98	
ADIDAS AG	5,766	160.40	924,866.40	
HERMES INTERNATIONAL	1,063	2,100.00	2,232,300.00	
KERING	2,513	292.80	735,806.40	
LVMH	8,380	635.50	5,325,490.00	
MONCLER SPA	7,936	58.12	461,240.32	
ACCOR SA	6,705	46.62	312,587.10	
AMADEUS IT GROUP SA-A SHS	15,183	63.34	961,691.22	
DELIVERY HERO SE	6,308	20.10	126,790.80	
FDJ UNITED	3,559	24.26	86,341.34	
SODEXO	2,903	45.54	132,202.62	
BOLLORE SE	21,754	4.78	103,984.12	
CTS EVENTIM AG & CO KGAA	2,045	84.35	172,495.75	
PUBLICIS GROUPE	7,738	83.98	649,837.24	
SCOUT24 SE	2,357	88.10	207,651.70	
UNIVERSAL MUSIC GROUP BV	37,136	22.08	819,962.88	

D' IETEREN GROUP	633	150.00	94,950.00	
INDUSTRIA DE DISENO TEXTIL SA	36,649	48.25	1,768,314.25	
PROSUS NV	43,903	54.26	2,382,176.78	
ZALANDO SE	7,334	23.20	170,148.80	
CARREFOUR	18,535	13.26	245,866.77	
JERONIMO MARTINS	9,784	20.44	199,984.96	
KESKO OYJ-B SHS	8,375	18.35	153,681.25	
KONINKLIJKE AHOLD DELHAIZE NV	30,204	35.65	1,076,772.60	
ANHEUSER-BUSCH INBEV SA/NV	33,207	53.02	1,760,635.14	
COCA-COLA EUROPAFIC PARTNERS PLC	4,300	78.90	339,270.00	
DANONE	21,750	77.00	1,674,750.00	
DAVIDE CAMPARI-MILANO NV	18,702	5.87	109,705.93	
HEINEKEN HOLDING EUR1.6	4,220	61.55	259,741.00	
HEINEKEN NV	9,735	70.18	683,202.30	
JDE PEET'S BV	5,147	31.62	162,748.14	
KERRY GROUP A	5,304	79.95	424,054.80	
LOTUS BAKERIES	12	7,740.00	92,880.00	
PERNOD RICARD	6,838	77.58	530,492.04	
BEIERSDORF	3,321	92.66	307,723.86	
HENKEL AG & CO KGAA (PREF)	5,461	69.58	379,976.38	
HENKEL KGAA	3,274	64.70	211,827.80	
L'OREAL	8,058	375.60	3,026,584.80	
UNILEVER PLC	32,839	52.02	1,708,284.78	
BIOMERIEUX	1,361	107.90	146,851.90	
ESSILORLUXOTTICA	10,097	308.70	3,116,943.90	
FRESENIUS MEDICAL CARE AG	7,530	41.25	310,612.50	
FRESENIUS SE & CO KGaA	14,276	47.33	675,683.08	
KONINKLIJKE PHILIPS NV	26,059	24.26	632,191.34	
SIEMENS HEALTHINEERS AG	10,945	42.84	468,883.80	
ARGENX SE	2,069	782.40	1,618,785.60	
BAYER AG	33,120	30.49	1,009,663.20	
EUROFINS SCIENTIFIC	3,948	58.64	231,510.72	
FINANCIERE DE TUBIZE	703	210.00	147,630.00	
GRIFOLS SA	9,432	10.53	99,318.96	
IPSEN	1,163	124.30	144,560.90	
MERCK KGAA	4,181	116.00	484,996.00	
ORION OYJ	3,544	61.65	218,487.60	
QIAGEN N.V.	6,802	41.13	279,732.25	
RECORDATI INDUSTRIA CHIMICA	3,976	50.90	202,378.40	
SANOFI	37,049	85.76	3,177,322.24	
SARTORIUS AG-VORZUG	857	251.20	215,278.40	
SARTORIUS STEDIM BIOTECH	956	207.30	198,178.80	
UCB SA	4,260	240.50	1,024,530.00	
ABN AMRO BANK NV-CVA	18,863	29.15	549,856.45	

AIB GROUP PLC	72,319	8.85	640,023.15	
BANCA INTESA SPA	477,877	5.59	2,669,420.92	
BANCA MONTE DEI PASCHI SIENA	63,914	8.15	521,090.84	
BANCO BILBAO VIZCAYA ARGENT	193,265	18.56	3,587,964.72	
BANCO BPM SPA	36,778	12.42	456,598.87	
BANCO COMERCIAL PORTUGUES-R	262,146	0.82	215,326.72	
BANCO DE SABADELL SA	162,445	3.14	509,752.41	
BANCO SANTANDER SA	498,947	9.24	4,611,767.12	
BANK OF IRELAND GROUP PLC	31,191	15.96	497,808.36	
BANKINTER SA	23,061	13.56	312,707.16	
BNP PARIBAS	33,738	73.69	2,486,153.22	
BPER BANCA SPA	49,957	10.38	518,553.66	
CAIXABANK	131,157	9.62	1,261,205.71	
COMMERZBANK AG	24,852	33.88	841,985.76	
CREDIT AGRICOLE SA	36,126	16.52	596,801.52	
ERSTE GROUP BANK AG	10,379	94.15	977,182.85	
FINECOBANK SPA	19,825	21.15	419,298.75	
ING GROUP N.V.	101,435	22.35	2,267,072.25	
KBC BANCASSURANCE HOLDING NV	7,749	106.15	822,556.35	
NORDEA BANK ABP	9,466	15.24	144,261.84	
RAIFFEISEN BANK INTERNATIONA	4,614	34.94	161,213.16	
SOCIETE GENERALE-A	23,767	59.94	1,424,593.98	
UNICREDIT SPA	47,025	64.09	3,013,832.25	
ADYEN NV	849	1,340.60	1,138,169.40	
AMUNDI SA	1,867	69.00	128,823.00	
BANCA MEDIOLANUM SPA	7,142	18.44	131,698.48	
CVC CAPITAL PARTNERS PLC	6,379	14.24	90,836.96	
DEUTSCHE BANK AG-REG	62,168	30.61	1,902,962.48	
DEUTSCHE BOERSE AG	6,333	230.50	1,459,756.50	
EDENRED	7,473	18.49	138,175.77	
EURONEXT NV	2,450	132.30	324,135.00	
EXOR NV	2,940	72.60	213,444.00	
GROUPE BRUXELLES LAMBERT	2,600	74.55	193,830.00	
NEXI SPA	15,458	4.02	62,125.70	
POSTE ITALIANE	14,846	20.61	305,976.06	
SOFINA	580	243.20	141,056.00	
AEGON LTD	42,968	6.95	298,799.47	
AGEAS	4,846	58.90	285,429.40	
ALLIANZ	12,943	372.30	4,818,678.90	
ASR NEDERLAND NV	5,364	58.16	311,970.24	
AXA SA	58,228	38.90	2,265,069.20	
GENERALI	28,728	34.18	981,923.04	
HANNOVER RUECK SE	1,950	259.40	505,830.00	
MAPFRE SA	32,564	3.99	129,865.23	
MUENCHENER RUECK AG-REG	4,385	544.00	2,385,440.00	
NN GROUP NV	9,112	62.48	569,317.76	
SAMPO OYJ-A SHS	81,699	10.13	828,019.36	

TALANX AG	2,031	112.00	227,472.00	
UNIPOL ASSICURAZIONI SPA	11,841	19.75	233,918.95	
CAPGEMINI SA	5,259	134.80	708,913.20	
DASSAULT SYSTEMES SE	21,717	24.11	523,596.87	
NEMETSCHEK SE	1,819	96.25	175,078.75	
SAP SE	34,981	208.55	7,295,287.55	
NOKIA OYJ	178,446	5.24	935,413.93	
CELLNEX TELECOM SA	16,003	25.86	413,837.58	
DEUTSCHE TELEKOM	123,373	27.76	3,424,834.48	
ELISA CORP-A SHARES	4,463	37.72	168,344.36	
INFRASTRUTTURE WIRELESS ITAL	9,879	7.88	77,895.91	
KPN (KON. PTT NEDERLAND	125,777	3.94	495,561.38	
ORANGE S.A.	62,789	14.19	890,975.91	
TELECOM ITALIA SPA	376,164	0.48	182,364.30	
TELEFONICA S.A.	119,182	3.74	445,144.77	
ACCIONA SA	730	172.90	126,217.00	
E.ON SE	75,567	15.35	1,159,953.45	
EDP RENOVAVEIS SA	10,379	11.47	119,047.13	
ELIA GROUP SA/NV	1,552	104.10	161,563.20	
ENDESA SA	10,835	31.26	338,702.10	
ENEL SPA	272,943	8.91	2,431,376.24	
ENGIE	61,428	21.90	1,345,273.20	
FORTUM OYJ	14,607	17.69	258,470.86	
IBERDROLA SA	212,799	18.18	3,869,749.81	
NATURGY ENERGY GROUP SA	6,731	26.52	178,506.12	
PTE) EDP SA	106,749	3.85	410,556.65	
REDEIA CORPORACION SA	13,233	15.38	203,523.54	
RWE AG	21,307	43.74	931,968.18	
SNAM SPA	68,639	5.73	393,576.02	
TERNA-RETE ELETTRICA NAZIONALE SPA	47,811	9.09	434,506.36	
VEOLIA ENVIRONNEMENT	21,330	29.29	624,755.70	
VERBUND AG	2,100	63.50	133,350.00	
ASM INTERNATIONAL NV	1,582	474.40	750,500.80	
ASML HOLDING NV	12,999	903.40	11,743,296.60	
BE SEMICONDUCTOR INDUSTRIES	2,444	129.90	317,475.60	
INFINEON TECHNOLOGIES AG	43,906	36.33	1,595,104.98	
STMICROELECTRONICS NV	22,097	19.78	436,990.27	
LEG IMMOBILIEN SE	2,475	64.80	160,380.00	
VONOVIA SE	25,579	26.12	668,123.48	
ユーロ小計	6,558,796		202,594,360.31 (36,643,241,948)	
合計	36,622,348		399,568,842,390 (399,568,842,390)	

(注) 1. 通貨種類毎の小計欄の()内は、邦貨換算額であります。

2. 合計金額欄の()内は、外貨建有価証券に係わるもので、内書であります。

株式以外の有価証券

種類	通貨	銘柄	券面総額	評価額	備考
投資証券	アメリカ・ドル	ALEXANDRIA REAL ESTATE	5,100.00	273,717.00	
		AMERICAN HOMES 4 RENT- A	10,400.00	334,048.00	
		AMERICAN TOWER CORP	15,692.00	2,844,488.84	
		ANNALY CAPITAL MANAGEMENT IN	21,850.00	498,180.00	
		AVALONBAY COMMUNITIES INC	4,615.00	839,653.10	
		BXP INC	4,850.00	350,946.00	
		CROWN CASTLE INC	14,666.00	1,338,712.48	
		DIGITAL REALTY TRUST INC	11,500.00	1,841,380.00	
		EQUINIX INC	3,267.00	2,461,063.77	
		EQUITY LIFESTYLE PROPERTIES	5,700.00	358,359.00	
		EQUITY RESIDENTIAL PPTY	12,143.00	749,830.25	
		ESSEX PROPERTY TRUST INC	2,157.00	568,628.34	
		EXTRA SPACE STORAGE INC	7,200.00	958,824.00	
		GAMING AND LEISURE PROPERTIE	9,600.00	417,888.00	
		HEALTHPEAK PROPERTIES INC	22,500.00	410,850.00	
		INVITATION HOMES INC	19,500.00	549,900.00	
		IRON MOUNTAIN INC	9,857.00	851,151.95	
		KIMCO REALTY CORP	22,700.00	468,982.00	
		MID AMERICA APARTMENT COMM	3,937.00	534,998.93	
		PROLOGIS INC	31,128.00	4,000,881.84	
		PUBLIC STORAGE	5,330.00	1,463,298.20	
		REALTY INCOME CORP	30,738.00	1,770,816.18	
		REGENCY CENTERS CORP	5,800.00	412,728.00	
		SBA COMMUNICATIONS CORP	3,500.00	679,945.00	
		SIMON PPTY (SIMON DEBART	10,980.00	2,045,793.60	
		SUN COMMUNITIES INC	4,000.00	515,360.00	
		UDR INC	9,900.00	360,558.00	
		VENTAS INC COM	15,300.00	1,233,639.00	
		VICI PROPERTIES INC	35,900.00	1,034,638.00	
		WELLTOWER INC	22,391.00	4,662,254.02	
WEYERHAEUSER CO	24,160.00	536,593.60			
WP CAREY INC	7,100.00	478,327.00			
	アメリカ・ドル小計	413,461.00	35,846,434.10 (5,587,383,683)		
オーストラリア・ドル	GOODMAN GROUP	68,842.00	2,043,230.56		
	SCENTRE GROUP	168,813.00	688,757.04		
	STOCKLAND	82,953.00	499,377.06		
	VINCINITY CENTERS	135,558.00	333,472.68		
	オーストラリア・ドル小計	456,166.00	3,564,837.34 (363,435,167)		
イギリス・ポンド	LAND SECURITIES GROUP PLC	21,473.00	129,911.65		
	SEGRO PLC	43,856.00	313,394.97		
	イギリス・ポンド小計	65,329.00	443,306.62 (91,507,353)		
香港・ドル	LINK REIT	84,224.00	3,106,181.12		

香港・ドル小計		84,224.00	3,106,181.12 (62,154,684)	
シンガポール・ドル	CAPITALAND ASCENDAS REIT	123,385.00	346,711.85	
	CAPITALAND INTEGRATED COMMERCIAL TRUST	207,982.00	488,757.70	
シンガポール・ドル小計		331,367.00	835,469.55 (100,481,923)	
ユーロ	COVIVIO	1,785.00	99,424.50	
	GECINA SA	1,365.00	109,063.50	
	KLEPIERRE	6,771.00	227,234.76	
	UNIBAIL-RODAMCO-WESTFIELD	4,147.00	379,948.14	
ユーロ小計		14,068.00	815,670.90 (147,530,396)	
投資証券合計			6,352,493,205 (6,352,493,205)	
合計			6,352,493,205 (6,352,493,205)	

(注) 1. 通貨種類毎の小計欄の()内は、邦貨換算額であります。

2. 合計金額欄の()内は、外貨建有価証券に係わるもので、内書であります。

3. 投資証券における券面総額は、証券数です。

外貨建有価証券の内訳

通貨	銘柄数	組入株式 時価比率	組入投資証券 時価比率	有価証券の合計 額に対する比率
アメリカ・ドル	株式 526銘柄	98.2%		76.7%
	投資証券 32銘柄		1.8%	
カナダ・ドル	株式 83銘柄	100.0%		3.5%
オーストラリア・ドル	株式 45銘柄	94.4%		1.6%
	投資証券 4銘柄		5.6%	
イギリス・ポンド	株式 75銘柄	99.4%		4.0%
	投資証券 2銘柄		0.6%	
スイス・フラン	株式 42銘柄	100.0%		2.5%
香港・ドル	株式 23銘柄	96.9%		0.5%
	投資証券 1銘柄		3.1%	
シンガポール・ドル	株式 12銘柄	93.1%		0.4%
	投資証券 2銘柄		6.9%	
ニュージーランド・ドル	株式 5銘柄	100.0%		0.0%
スウェーデン・クローナ	株式 41銘柄	100.0%		0.9%
ノルウェー・クローネ	株式 11銘柄	100.0%		0.1%
デンマーク・クローネ	株式 15銘柄	100.0%		0.5%
イスラエル・シェケル	株式 11銘柄	100.0%		0.2%
ユーロ	株式 221銘柄	99.6%		9.1%
	投資証券 4銘柄		0.4%	

(注) 組入株式時価比率及び組入投資証券時価比率は時価の合計額に対する通貨毎の比率であります。

第2 信用取引契約残高明細表

該当する事項はありません。

第3 デリバティブ取引及び為替予約取引の契約額等及び時価の状況表

「注記表（デリバティブ取引等関係に関する注記）」に記載しております。

「ジャパンエクイティ・インデックス・マザーファンド」の状況

以下に記載した情報は監査の対象外であります。

(1) 貸借対照表

(単位：円)

区 分	注記 番号	(2024年12月2日現在)	(2025年12月1日現在)
		金 額	金 額
資産の部			
流動資産			
金銭信託		326,637	2,189,732
コール・ローン		290,094,637	579,011,055
株式		14,665,279,480	22,038,002,270
投資証券		42,735,000	35,935,200
派生商品評価勘定		4,567,075	5,219,925
未収入金		700	3,520,900
未収配当金		76,613,832	105,971,860
未収利息		874	6,764
前払金		1,572,500	
差入委託証拠金		21,301,419	42,343,247
流動資産合計		15,102,492,154	22,812,200,953
資産合計		15,102,492,154	22,812,200,953
負債の部			
流動負債			
前受金			10,906,000
派生商品評価勘定		1,259,795	4,715,385
未払金		326,320	
流動負債合計		1,586,115	15,621,385
負債合計		1,586,115	15,621,385
純資産の部			
元本等			
元本	1	3,776,456,691	4,545,913,351
剰余金			
剰余金又は欠損金()		11,324,449,348	18,250,666,217
元本等合計		15,100,906,039	22,796,579,568
純資産合計		15,100,906,039	22,796,579,568
負債純資産合計		15,102,492,154	22,812,200,953

(注) 親投資信託の計算期間は、原則として、毎年11月21日から、翌年11月20日までであります。

(2) 注記表

(重要な会計方針に係る事項に関する注記)

1 有価証券の評価基準及び評価方法	株式、投資証券 移動平均法に基づき、原則として時価で評価しております。時価評価にあたっては、金融商品取引所における最終相場（最終相場のないものについては、それに準ずる価額）、又は金融商品取引業者等から提示される気配相場に基づいて評価しております。
-------------------	--

2 デリバティブ等の評価基準及び評価方法	先物取引 個別法に基づき、原則として時価で評価しております。時価評価にあたっては、原則として主たる取引所の発表する清算値段又は最終相場によっております。
3 収益及び費用の計上基準	受取配当金 原則として、株式及び投資証券の配当落ち日において、その金額が確定している場合には当該金額、未だ確定していない場合には予想配当金額を計上しております。

(重要な会計上の見積りに関する注記)

(2024年12月2日現在)	(2025年12月1日現在)
当計算期間の財務諸表の作成にあたって行った会計上の見積りが翌計算期間の財務諸表に重要な影響を及ぼすリスクは識別していないため、注記を省略しております。	同左

(貸借対照表に関する注記)

区 分	(2024年12月2日現在)	(2025年12月1日現在)
1 期首元本額	3,679,834,926円	3,776,456,691円
期中追加設定元本額	344,796,915円	891,793,771円
期中一部解約元本額	248,175,150円	122,337,111円
元本の内訳		
ファンド名		
全世界株式インデックス・ファンド (年金) < 適格機関投資家限定 >	2,831,573円	2,788,237円
4 資産インデックスバランス V A 5 0 < 適格機関投資家限定 >	2,515,582円	2,515,582円
全世界株式インデックス・ファンド	313,702,312円	357,349,543円
ステート・ストリート全世界株式イン デックス・オープン	164,297円	1,232,863円
ワールドエクイティ・ファンド V L < 適格機関投資家限定 >	3,457,242,927円	4,182,027,126円
計	3,776,456,691円	4,545,913,351円
2 受益権の総数	3,776,456,691口	4,545,913,351口

(金融商品に関する注記)

金融商品の状況に関する事項

1 金融商品に対する取組方針	当ファンドは証券投資信託として、有価証券等の金融商品への投資並びにデリバティブ取引を信託約款に定める「運用の基本方針」に基づき行っております。
----------------	---

2 金融商品の内容及び当該金融商品に係るリスク	<p>当ファンドが保有する金融商品の種類は、有価証券、デリバティブ取引、コール・ローン等の金銭債権及び金銭債務であります。当ファンドが保有する有価証券の詳細は「(3) 附属明細表」に記載しております。これらは、価格変動リスク等の市場リスクに晒されております。</p> <p>デリバティブ取引には、ファンド資金の流入等に伴う組入比率やキャッシュ・ポジションの調整、現物資産の流動性や取引コスト等を勘案した場合の代替など、ファンドの効率的な運用に資することを目的に利用している株価指数先物取引があり、株価変動リスクに晒されております。</p>
3 金融商品に係るリスク管理体制	<p>運用部に属するポートフォリオ・マネージャーは約款に定める運用方針に加え、内部ガイドラインを作成し、徹底したリスク管理と厳格なポートフォリオ管理を行っております。また、業務部の運用評価グループは、毎月パフォーマンス分析レポートを作成し、月次収益率及び対ベンチマーク超過収益率の算出と要因分析を行っております。さらに、コンプライアンス・リスクマネジメント部では、全ファンドにおける運用ガイドライン遵守状況を運用部から離れた立場で確認しており、投資政策委員会において投資行動やパフォーマンスに関する運用の報告内容を確認するとともに、毎月末の運用ガイドライン遵守状況等の確認をしております。</p>

金融商品の時価等に関する事項

区分	(2024年12月2日現在)	(2025年12月1日現在)
1 貸借対照表計上額、時価及びこれらの差額	貸借対照表計上額は時価を計上しているため、その差額はありません。	同左
2 金融商品の時価の算定方法	<p>(1)有価証券及びデリバティブ取引以外の金融商品 有価証券及びデリバティブ取引以外の金融商品については、短期間で決済されることから、時価は帳簿価額と近似しているため、当該金融商品の帳簿価額を時価としております。</p> <p>(2)有価証券 売買目的有価証券 「注記表（重要な会計方針に係る事項に関する注記）」に記載しております。</p> <p>(3)デリバティブ取引 「注記表（デリバティブ取引等関係に関する注記）」に記載しております。</p>	<p>(1)有価証券及びデリバティブ取引以外の金融商品 同左</p> <p>(2)有価証券 売買目的有価証券 同左</p> <p>(3)デリバティブ取引 同左</p>

3 金融商品の時価等に関する事項についての補足説明	<p>金融商品の時価の算定においては一定の前提条件等を採用しているため、異なる前提条件等によった場合、当該価額が異なることもあります。</p> <p>「注記表（デリバティブ取引等関係に関する注記）」におけるデリバティブ取引に関する契約額等については、その金額自体がデリバティブ取引に係る市場リスクを示すものではありません。</p>	同左
---------------------------	---	----

(有価証券関係に関する注記)

売買目的有価証券

(単位：円)

種 類	(2024年12月2日現在)	(2025年12月1日現在)
	当期間の損益に含まれた評価差額	当期間の損益に含まれた評価差額
株式	87,436,735	158,477,751
投資証券	1,181,623	316,728
合計	86,255,112	158,161,023

(注) 「当期間」とは当親投資信託の計算期間の開始日から本報告書における開示対象ファンドの期末日までを指しております。

(デリバティブ取引等関係に関する注記)

取引の時価等に関する事項

株式関連

(単位：円)

区 分	種 類	(2024年12月2日現在)			
		契 約 額 等		時 価	評 価 損 益
		うち1年超			
市場取引	株価指数先物取引 買建				
	ミニTOPIX先物	64,701,000		65,052,000	351,000
	TOPIX(先物)	295,187,500		298,155,000	2,967,500
	合 計	359,888,500		363,207,000	3,318,500

(単位：円)

区 分	種 類	(2025年12月1日現在)			
		契 約 額 等		時 価	評 価 損 益
		うち1年超			
市場取引	株価指数先物取引 買建				
	ミニTOPIX先物	92,454,000		93,324,000	870,000
	TOPIX(先物)	800,265,000		799,920,000	345,000
	合 計	892,719,000		893,244,000	525,000

(注) 1. 時価の算定方法

株価指数先物取引の時価については、以下のように評価しております。

原則として知りうる直近の日の主たる取引所の発表する清算値段又は最終相場で評価しております。

このような時価が発表されていない場合には、最も近い最終相場や気配値等、原則に準ずる方法で評価しております。

- 2．株価指数先物取引の残高は、契約額ベースで表示しております。
- 3．契約額等には手数料相当額を含んでおりません。
- 4．契約額等及び時価の合計欄の金額は、各々の合計金額であります。
- 5．ヘッジ会計が適用されているデリバティブ取引はありません。

（関連当事者との取引に関する注記）

該当する事項はありません。

（1口当たり情報に関する注記）

	（2024年12月2日現在）	（2025年12月1日現在）
1口当たり純資産額 （1万口当たり純資産額）	3.9987円 （39,987円）	5.0147円 （50,147円）

（3）附属明細表

第1 有価証券明細表

株式

銘柄	株数	評価額		備考
		単価（円）	金額（円）	
キオクシアホールディングス	4,300	8,882.00	38,192,600	
I N P E X	28,000	3,223.00	90,244,000	
大成建設	4,700	13,265.00	62,345,500	
大林組	20,100	3,119.00	62,691,900	
鹿島建設	13,500	5,720.00	77,220,000	
大東建託	9,300	2,964.00	27,565,200	
大和ハウス工業	17,800	5,140.00	91,492,000	
積水ハウス	19,000	3,409.00	64,771,000	
エムスリー	14,000	2,453.50	34,349,000	
アサヒグループホールディングス	48,400	1,793.50	86,805,400	
麒麟ホールディングス	24,700	2,445.50	60,403,850	
サントリー食品インターナショナル	4,400	4,818.00	21,199,200	
キッコーマン	21,600	1,400.50	30,250,800	
味の素	28,800	3,557.00	102,441,600	
日本たばこ産業	38,200	5,865.00	224,043,000	
ヒューリック	14,700	1,660.00	24,402,000	
神戸物産	4,700	3,758.00	17,662,600	
MonotaRO	7,800	2,202.50	17,179,500	
マツキヨココカラ&カンパニー	10,400	2,838.50	29,520,400	
ZOZO	14,200	1,304.00	18,516,800	
セブン&アイ・ホールディングス	66,300	2,144.00	142,147,200	
ツルハホールディングス	8,400	2,744.00	23,049,600	
東レ	44,100	1,004.00	44,276,400	
旭化成	41,300	1,247.00	51,501,100	
T I S	6,800	5,108.00	34,734,400	
ネクソン	11,800	3,805.00	44,899,000	
信越化学工業	53,700	4,656.00	250,027,200	
日本酸素ホールディングス	5,500	4,970.00	27,335,000	

協和キリン	7,500	2,631.50	19,736,250	
三菱ケミカルグループ	40,700	867.30	35,299,110	
積水化学工業	11,900	2,594.50	30,874,550	
野村総合研究所	12,000	6,285.00	75,420,000	
花王	14,800	6,266.00	92,736,800	
武田薬品工業	50,600	4,509.00	228,155,400	
アステラス製薬	57,600	1,970.50	113,500,800	
塩野義製薬	24,100	2,621.50	63,178,150	
中外製薬	21,400	8,072.00	172,740,800	
エーザイ	8,400	4,790.00	40,236,000	
テルモ	42,400	2,390.50	101,357,200	
第一三共	57,200	3,818.00	218,389,600	
大塚ホールディングス	13,800	8,686.00	119,866,800	
日本ペイントホールディングス	30,200	1,017.50	30,728,500	
オリエンタルランド	34,400	2,932.00	100,860,800	
オービック	10,300	5,029.00	51,798,700	
LINEヤフー	87,600	414.10	36,275,160	
トレンドマイクロ	4,000	7,760.00	31,040,000	
日本オラクル	1,200	13,475.00	16,170,000	
楽天グループ	48,200	934.00	45,018,800	
大塚商会	7,300	3,053.00	22,286,900	
富士フイルムホールディングス	35,600	3,286.00	116,981,600	
資生堂	12,700	2,196.50	27,895,550	
JX金属	17,700	1,650.00	29,205,000	
出光興産	24,600	1,148.50	28,253,100	
ENEOSホールディングス	86,100	1,030.00	88,683,000	
ブリヂストン	18,200	7,197.00	130,985,400	
AGC	6,200	5,321.00	32,990,200	
日本製鉄	153,900	625.40	96,249,060	
JFEホールディングス	18,300	1,903.50	34,834,050	
住友金属鉱山	7,900	5,127.00	40,503,300	
住友電気工業	22,700	6,330.00	143,691,000	
フジクラ	8,000	16,345.00	130,760,000	
リクルートホールディングス	44,800	7,977.00	357,369,600	
ディスコ	2,900	42,450.00	123,105,000	
日本郵政	56,700	1,581.50	89,671,050	
豊田自動織機	5,200	17,355.00	90,246,000	
SMC	1,800	55,590.00	100,062,000	
小松製作所	30,300	5,111.00	154,863,300	
クボタ	31,100	2,279.00	70,876,900	
荏原製作所	14,700	3,887.00	57,138,900	
ダイキン工業	8,400	19,945.00	167,538,000	
ダイフク	10,300	4,996.00	51,458,800	
ミネベアミツミ	11,500	3,166.00	36,409,000	
日立製作所	145,700	4,864.00	708,684,800	
三菱電機	60,500	4,233.00	256,096,500	
富士電機	4,500	10,545.00	47,452,500	
マキタ	7,100	4,475.00	31,772,500	

ニデック	26,600	2,001.00	53,226,600	
日本電気	41,200	5,697.00	234,716,400	
富士通	56,000	4,085.00	228,760,000	
ルネサスエレクトロニクス	56,500	1,809.50	102,236,750	
パナソニック ホールディングス	74,200	1,896.50	140,720,300	
ソニーグループ	195,600	4,414.00	863,378,400	
T D K	61,800	2,477.50	153,109,500	
横河電機	7,300	4,884.00	35,653,200	
アドバンテスト	24,400	19,700.00	480,680,000	
キーエンス	6,200	52,440.00	325,128,000	
シスメックス	16,000	1,445.00	23,120,000	
デンソー	55,600	2,043.00	113,590,800	
レーザーテック	2,500	27,755.00	69,387,500	
ファナック	29,700	5,038.00	149,628,600	
京セラ	40,800	2,113.00	86,210,400	
村田製作所	53,100	3,224.00	171,194,400	
日東電工	21,600	3,758.00	81,172,800	
三菱重工業	102,000	3,902.00	398,004,000	
川崎重工業	4,800	9,851.00	47,284,800	
I H I	32,700	2,730.00	89,271,000	
かんぽ生命保険	5,900	4,398.00	25,948,200	
ゆうちょ銀行	56,900	1,925.00	109,532,500	
横浜フィナンシャルグループ	32,800	1,233.50	40,458,800	
日産自動車	70,900	375.00	26,587,500	
いすゞ自動車	17,000	2,368.00	40,256,000	
トヨタ自動車	301,500	3,082.00	929,223,000	
アイシン	15,700	2,753.00	43,222,100	
本田技研工業	117,600	1,535.00	180,516,000	
スズキ	50,000	2,430.50	121,525,000	
S U B A R U	18,700	3,438.00	64,290,600	
ヤマハ発動機	29,100	1,122.00	32,650,200	
シマノ	2,400	16,375.00	39,300,000	
良品計画	16,100	3,139.00	50,537,900	
パン・パシフィック・インターナショナルホ	60,600	936.80	56,770,080	
ゼンショーホールディングス	3,100	9,205.00	28,535,500	
島津製作所	7,500	4,400.00	33,000,000	
オリンパス	36,200	2,065.00	74,753,000	
S C R E E Nホールディングス	2,600	13,155.00	34,203,000	
H O Y A	10,900	23,070.00	251,463,000	
キヤノン	27,600	4,525.00	124,890,000	
バンダイナムコホールディングス	18,600	4,450.00	82,770,000	
T O P P A Nホールディングス	7,500	4,816.00	36,120,000	
大日本印刷	12,500	2,602.00	32,525,000	
アシックス	22,200	3,704.00	82,228,800	
任天堂	35,100	13,065.00	458,581,500	
伊藤忠商事	37,800	9,136.00	345,340,800	
丸紅	44,900	4,059.00	182,249,100	
豊田通商	22,000	4,981.00	109,582,000	

三井物産	78,600	4,098.00	322,102,800	
東京エレクトロン	14,300	31,630.00	452,309,000	
住友商事	34,700	4,855.00	168,468,500	
三菱商事	102,500	3,666.00	375,765,000	
ユニ・チャーム	35,500	907.90	32,230,450	
サンリオ	5,700	5,351.00	30,500,700	
イオン	70,800	2,773.00	196,328,400	
三菱UFJフィナンシャル・グループ	364,700	2,463.00	898,256,100	
りそなホールディングス	66,100	1,576.00	104,173,600	
三井住友トラストグループ	20,200	4,494.00	90,778,800	
三井住友フィナンシャルグループ	116,600	4,771.00	556,298,600	
千葉銀行	17,900	1,664.50	29,794,550	
みずほフィナンシャルグループ	79,200	5,501.00	435,679,200	
SBIホールディングス	17,800	3,251.00	57,867,800	
オリックス	37,000	4,183.00	154,771,000	
三菱HCキャピタル	28,000	1,246.50	34,902,000	
大和証券グループ本社	42,400	1,289.50	54,674,800	
野村ホールディングス	95,600	1,176.50	112,473,400	
SOMPOホールディングス	28,200	4,993.00	140,802,600	
日本取引所グループ	31,600	1,725.50	54,525,800	
MS&ADインシュアランスグループホール	40,900	3,480.00	142,332,000	
ソニーフィナンシャルグループ	193,300	147.90	28,589,070	
第一生命ホールディングス	111,800	1,202.50	134,439,500	
東京海上ホールディングス	58,400	5,485.00	320,324,000	
T&Dホールディングス	14,700	3,450.00	50,715,000	
三井不動産	84,100	1,765.50	148,478,550	
三菱地所	33,800	3,615.00	122,187,000	
住友不動産	9,700	7,287.00	70,683,900	
東急	15,900	1,789.00	28,445,100	
東日本旅客鉄道	30,700	4,002.00	122,861,400	
西日本旅客鉄道	13,100	3,095.00	40,544,500	
東海旅客鉄道	24,600	4,301.00	105,804,600	
東京地下鉄	9,000	1,603.00	14,427,000	
西武ホールディングス	6,700	4,843.00	32,448,100	
阪急阪神ホールディングス	7,600	3,885.00	29,526,000	
日本郵船	13,100	4,922.00	64,478,200	
商船三井	11,000	4,421.00	48,631,000	
川崎汽船	11,200	2,086.00	23,363,200	
SGホールディングス	9,200	1,552.00	14,278,400	
日本航空	4,500	2,929.00	13,180,500	
ANAホールディングス	5,000	2,923.00	14,615,000	
NTT	950,600	155.80	148,103,480	
KDDI	93,300	2,650.00	247,245,000	
ソフトバンク	913,700	218.80	199,917,560	
光通信	600	42,620.00	25,572,000	
中部電力	21,700	2,357.50	51,157,750	
関西電力	30,100	2,619.50	78,846,950	
東京瓦斯	10,000	6,178.00	61,780,000	

大阪瓦斯	11,400	5,418.00	61,765,200	
東宝	3,400	8,804.00	29,933,600	
カブコン	11,000	3,732.00	41,052,000	
S C S K	5,000	5,688.00	28,440,000	
セコム	12,600	5,337.00	67,246,200	
コナミグループ	3,200	23,090.00	73,888,000	
ニトリホールディングス	12,700	2,661.00	33,794,700	
ファーストリテイリング	6,100	55,950.00	341,295,000	
ソフトバンクグループ	30,400	16,535.00	502,664,000	
合 計	8,123,300		22,038,002,270	

株式以外の有価証券

種 類	銘 柄	券面総額	評価額（円）	備考
投資証券	日本ビルファンド投資法人	248	35,935,200	
合 計		248	35,935,200	

（注）投資証券における券面総額は、証券数です。

第2 信用取引契約残高明細表

該当する事項はありません。

第3 デリバティブ取引及び為替予約取引の契約額等及び時価の状況表

「注記表（デリバティブ取引等関係に関する注記）」に記載しております。

「エマージング株式インデックス・マザーファンド」の状況

以下に記載した情報は監査の対象外であります。

(1) 貸借対照表

（単位：円）

区 分	注記 番号	（2024年12月2日現在）	（2025年12月1日現在）
		金 額	金 額
資産の部			
流動資産			
預金		766,092,102	1,668,410,443
金銭信託		7,146	22,663
コール・ローン		6,346,821	5,992,688
株式		22,760,514,242	37,223,662,710
投資証券		17,953,723	32,435,009
派生商品評価勘定		207,304	550,383
未収入金		3,002,500	8,047,871
未収配当金		19,508,685	25,375,181
未収利息		19	70
差入委託証拠金		67,376,146	133,616,406
流動資産合計		23,641,008,688	39,098,113,424
資産合計		23,641,008,688	39,098,113,424
負債の部			
流動負債			
派生商品評価勘定		18,782,007	24,226,095
未払金			654,423,297
未払解約金		670,000	140,000
流動負債合計		19,452,007	678,789,392
負債合計		19,452,007	678,789,392

純資産の部			
元本等			
元本	1	5,625,371,003	6,781,022,344
剰余金			
剰余金又は欠損金（ ）		17,996,185,678	31,638,301,688
元本等合計		23,621,556,681	38,419,324,032
純資産合計		23,621,556,681	38,419,324,032
負債純資産合計		23,641,008,688	39,098,113,424

（注）親投資信託の計算期間は、原則として、毎年11月16日から、翌年11月15日までであります。

（2）注記表

（重要な会計方針に係る事項に関する注記）

1 有価証券の評価基準及び評価方法	<p>株式、投資証券</p> <p>移動平均法に基づき、原則として時価で評価しております。時価評価にあたっては、金融商品取引所又は店頭市場における最終相場（最終相場のないものについては、それに準ずる価額）、又は金融商品取引業者等から提示される気配相場に基づいて評価しております。</p>
2 デリバティブ等の評価基準及び評価方法	<p>先物取引</p> <p>外国先物の評価においては、個別法に基づき、原則として知りうる直近の日の主たる取引所の発表する清算値段又は最終相場で評価しております。2つ以上の取引所に上場されていて、かつ当該取引所相互間で反対売買が可能な先物取引については、取引量等を勘案して評価を行う取引所を決定しております。</p> <p>為替予約取引</p> <p>個別法に基づき、原則として時価で評価しております。時価評価にあたっては、原則として対顧客先物売買相場において為替予約の受渡日の仲値が発表されている場合には当該仲値、受渡日の仲値が発表されていない場合には発表されている受渡日に最も近い前後二つの日の仲値をもとに計算しております。</p>
3 収益及び費用の計上基準	<p>受取配当金</p> <p>原則として、株式及び投資証券の配当落ち日において、その金額が確定している場合には当該金額、未だ確定していない場合には予想配当金額を計上しております。</p>

4 その他財務諸表作成のための基礎となる事項	<p>外貨建取引等の処理基準</p> <p>外貨建取引については、「投資信託財産の計算に関する規則」（平成12年総理府令第133号）第60条に基づき、取引発生時の外国通貨の額をもって記録する方法を採用しております。但し、同第61条に基づき、外国通貨の売却時において、当該外国通貨に加えて、外貨建資産等の外貨基金勘定及び外貨建各損益勘定の前日の外貨建純資産額に対する当該売却外国通貨の割合相当額を当該外国通貨の売却時の外国為替相場等で円換算し、前日の外貨基金勘定に対する円換算した外貨基金勘定の割合相当の邦貨建資産等の外国投資勘定と、円換算した外貨基金勘定を相殺した差額を為替差損益とする計理処理を採用しております。</p>
------------------------	---

（重要な会計上の見積りに関する注記）

（2024年12月2日現在）	（2025年12月1日現在）
当計算期間の財務諸表の作成にあたって行った会計上の見積りが翌計算期間の財務諸表に重要な影響を及ぼすリスクは識別していないため、注記を省略しております。	同左

（貸借対照表に関する注記）

区 分	（2024年12月2日現在）	（2025年12月1日現在）
1 期首元本額	5,747,882,220円	5,625,371,003円
期中追加設定元本額	597,181,392円	1,573,357,258円
期中一部解約元本額	719,692,609円	417,705,917円
元本の内訳		
ファンド名		
全世界株式インデックス・ファンド （年金）＜適格機関投資家限定＞	5,407,761円	5,500,691円
4資産インデックスバランスV A 5 0 ＜適格機関投資家限定＞	39,451,041円	34,599,623円
全世界株式インデックス・ファンド ステート・ストリート全世界株式イン	597,318,655円	709,186,352円
デックス・オープン	316,038円	2,446,673円
エマージング株式・インデックス・ ファンド＜適格機関投資家限定＞	4,172,904,986円	5,392,588,054円
ステート・ストリート新興国株式イン デックス・オープン	809,972,522円	636,700,951円
計	5,625,371,003円	6,781,022,344円
2 受益権の総数	5,625,371,003口	6,781,022,344口

（金融商品に関する注記）

金融商品の状況に関する事項

1 金融商品に対する取組方針	<p>当ファンドは証券投資信託として、有価証券等の金融商品への投資並びにデリバティブ取引を信託約款に定める「運用の基本方針」に基づき行っております。</p>
2 金融商品の内容及び当該金融商品に係るリスク	<p>当ファンドが保有する金融商品の種類は、有価証券、デリバティブ取引、コール・ローン等の金銭債権及び金銭債務であります。当ファンドが保有する有価証券の詳細は「(3) 附属明細表」に記載しております。これらは、価格変動リスク、為替変動リスク等の市場リスクに晒されております。</p> <p>デリバティブ取引には、株価指数先物取引、為替予約取引があり、株価指数先物取引はファンド資金の流出入等に伴う組入比率やキャッシュ・ポジションの調整、現物資産の流動性や取引コスト等を勘案した場合の代替など、効率的な運用に資する目的として、また為替予約取引は保有外貨建資産の売却代金、償還金、配当金等の受取りまたは支払い目的に関連して利用しております。これらは、それぞれの取引種類により、株価変動リスク、為替変動リスク等の市場リスク及びカウンターパーティーリスク等の信用リスクに晒されております。</p>
3 金融商品に係るリスク管理体制	<p>運用部に属するポートフォリオ・マネージャーは約款に定める運用方針に加え、内部ガイドラインを作成し、徹底したリスク管理と厳格なポートフォリオ管理を行っております。また、業務部の運用評価グループは、毎月パフォーマンス分析レポートを作成し、月次収益率及び対ベンチマーク超過収益率の算出と要因分析を行っております。さらに、コンプライアンス・リスクマネジメント部では、全ファンドにおける運用ガイドライン遵守状況を運用部から離れた立場で確認しており、投資政策委員会において投資行動やパフォーマンスに関する運用の報告内容を確認するとともに、毎月末の運用ガイドライン遵守状況等の確認しております。</p>

金融商品の時価等に関する事項

区 分	(2024年12月2日現在)	(2025年12月1日現在)
1 貸借対照表計上額、時価及びこれらの差額	<p>貸借対照表計上額は時価を計上しているため、その差額はありませ</p> <p>ん。</p>	<p>同左</p>
2 金融商品の時価の算定方法	<p>(1)有価証券及びデリバティブ取引以外の金融商品</p> <p>有価証券及びデリバティブ取引以外の金融商品については、短期間で決済されることから、時価は帳簿価額と近似しているため、当該金融商品の帳簿価額を時価としております。</p> <p>(2)有価証券 売買目的有価証券</p> <p>「注記表（重要な会計方針に係る事項に関する注記）」に記載しております。</p>	<p>(1)有価証券及びデリバティブ取引以外の金融商品</p> <p>同左</p> <p>(2)有価証券 売買目的有価証券</p> <p>同左</p>

3 金融商品の時価等に関する事項についての補足説明	(3)デリバティブ取引 「注記表（デリバティブ取引等関係に関する注記）」に記載しております。	(3)デリバティブ取引 同左
	金融商品の時価の算定においては一定の前提条件等を採用しているため、異なる前提条件等によった場合、当該価額が異なることもあります。 「注記表（デリバティブ取引等関係に関する注記）」におけるデリバティブ取引に関する契約額等については、その金額自体がデリバティブ取引に係る市場リスクを示すものではありません。	同左

(有価証券関係に関する注記)

売買目的有価証券

(単位：円)

種 類	(2024年12月2日現在)	(2025年12月1日現在)
	当期間の損益に 含まれた評価差額	当期間の損益に 含まれた評価差額
株式	140,761,805	300,747,046
投資証券	1,075,103	96,690
合計	141,836,908	300,650,356

(注)「当期間」とは当親投資信託の計算期間の開始日から本報告書における開示対象ファンドの期末日までを指しております。

(デリバティブ取引等関係に関する注記)

取引の時価等に関する事項

株式関連

(単位：円)

区 分	種 類	(2024年12月2日現在)			
		契 約 額 等		時 価	評 価 損 益
		うち1年超			
市場取引	株価指数先物取引 買建 MSCI EMGMKT	854,107,324		835,532,621	18,574,703
	合計	854,107,324		835,532,621	18,574,703

(単位：円)

区 分	種 類	(2025年12月1日現在)			
		契 約 額 等		時 価	評 価 損 益
		うち1年超			
市場取引	株価指数先物取引 買建 MSCI EMGMKT	1,183,200,539		1,159,523,106	23,677,433
	合計	1,183,200,539		1,159,523,106	23,677,433

(注) 1. 時価の算定方法

株価指数先物取引の時価については、以下のように評価しております。

原則として知りうる直近の日の主たる取引所の発表する清算値段又は最終相場で評価しております。

このような時価が発表されていない場合には、最も近い最終相場や気配値等、原則に準ずる方法で評価しております。

2. 株価指数先物取引の残高は、契約額ベースで表示しております。
3. 契約額等には手数料相当額を含んでおりません。また契約額等及び時価の邦貨換算は対顧客電信売買相場の仲値で行っており、換算において円未満の端数は切り捨てております。
4. 契約額等及び時価の合計欄の金額は、各々の合計金額であります。
5. ヘッジ会計が適用されているデリバティブ取引はありません。

通貨関連

(2024年12月2日現在)

該当する事項はありません。

(単位：円)

区 分	種 類	(2025年12月1日現在)			
		契 約 額 等		時 価	評 価 損 益
			うち1年超		
市場取引 以外の取 引	為替予約取引 買建 アメリカ・ドル	9,000,000		9,001,721	1,721
	合 計	9,000,000		9,001,721	1,721

(注) 1. 時価の算定方法

(1) 対顧客先物売買相場の仲値が発表されている外貨については、以下のように評価しております。

為替予約の受渡日の対顧客先物売買相場の仲値が発表されている場合は、当該為替予約は当該仲値で評価しております。

為替予約の受渡日の対顧客先物売買相場の仲値が発表されていない場合は、以下の方法によっております。

- ・ 為替予約の受渡日を超える対顧客先物売買相場が発表されている場合には、発表されている先物相場のうち当該日に最も近い前後二つの先物相場の仲値をもとに計算しております。
- ・ 為替予約の受渡日を超える対顧客先物売買相場が発表されていない場合には、当該日に最も近い発表されている対顧客先物売買相場の仲値を用いております。

(2) 対顧客先物売買相場の仲値が発表されていない外貨については、対顧客電信売買相場の仲値で評価しております。

(3) 上記の算定方法にて、適正な時価と認定できない事由が認められた場合は、投資信託委託会社が忠実義務に基づいて合理的な事由をもって時価と認められた価額で評価しております。

2. 換算において円未満の端数は切り捨てております。
3. 契約額等及び時価の合計欄の金額は、各々の合計金額であります。
4. ヘッジ会計が適用されているデリバティブ取引はありません。

(関連当事者との取引に関する注記)

該当する事項はありません。

(1口当たり情報に関する注記)

	(2024年12月2日現在)	(2025年12月1日現在)
1口当たり純資産額	4.1991円	5.6657円
(1万口当たり純資産額)	(41,991円)	(56,657円)

(3) 附属明細表

第1 有価証券明細表
株式

通貨	銘柄	株数	評価額		備考
			単価	金額	
アメリカ・ドル	INNER MONGOLIA YITAI COAL-B	20,600	1.90	39,201.80	
	PETROLEO BRASILEIRO S.A. -ADR	17,961	12.54	225,230.94	
	PETROLEO BRASILEIRO SPON ADR	29,533	11.89	351,147.37	
	ULTRAPAR PARTICIPACOES S A	8,050	4.11	33,085.50	
	CIA DE MINAS BUENAVENTUR-ADR	3,800	24.78	94,164.00	
	GERDAU SA SPON ADR	17,198	3.60	61,912.80	
	MMC NORILSK NICKEL PJSC-ADR	1			
	PHOSAGRO PJSC-GDR REGS	13			
	SEVERSTAL - GDR REG S	2,844			
	SOUTHERN COPPER CORP	2,123	134.78	286,137.94	
	VALE SA-SP ADR	37,150	12.61	468,461.50	
	KANZHUN LTD	8,600	22.10	190,060.00	
	H WORLD GROUP LTD-SPON ADR	5,000	46.10	230,500.00	
	TAL EDUCATION GROUP-ADR	9,200	11.00	101,200.00	
	AUTOHOME ADR	1,300	23.76	30,888.00	
	TENCENT MUSIC ENTERTAINM-ADR	13,500	18.45	249,075.00	
	VK CO LTD-GDR REGS	1,512			
	PDD HOLDINGS INC-ADR	17,100	116.08	1,984,968.00	
	VIPSHOP HOLDINGS LTD-ADR	6,900	19.64	135,516.00	
	AMBEV SA ADR	56,574	2.54	143,697.96	
	JBS NV-A	1,800	14.69	26,442.00	
	LEGEND BIOTECH CORP-ADR	1,600	27.71	44,336.00	
	BANCO BRADESCO-ADR	57,970	3.70	214,489.00	
	CREDICORP LTD	1,660	257.21	426,968.60	
	GRUPO CIBEST SA-ADR	2,873	63.06	181,171.38	
	ITAU UNIBANCO HLDNG-PREF ADR	69,044	7.80	538,543.20	
	NU HOLDINGS LTD/CAYMAN ISL-A	81,700	17.39	1,420,763.00	
	QFIN HOLDINGS INC-ADR	2,200	19.53	42,966.00	
	STONECO LTD-A	5,000	16.85	84,250.00	
	XP INC - CLASS A	9,000	19.71	177,390.00	
	TELEFONICA BRASIL-ADR-W/I	6,769	13.22	89,486.18	
	TIM SA-ADR-W/I	2,100	23.48	49,308.00	
	CEMIG SA SPONS ADR	35,109	2.12	74,431.08	
CIA SANEAMENTO BASICO DE ADR	4,300	26.37	113,391.00		
アメリカ・ドル小計	540,084		8,109,182.25 (1,263,978,236)		

香港・ドル	CHINA COAL ENERGY CO-H	52,000	10.51	546,520.00	
	CHINA OILFIELD SERVICES-H	56,000	7.25	406,000.00	
	CHINA PETROLEUM & CHEMICAL-H	550,099	4.41	2,425,936.59	
	CHINA SHENHUA ENERGY CO - H	79,540	39.82	3,167,282.80	
	PETROCHINA CO LTD-H	492,737	8.68	4,276,957.16	
	YANKUANG ENERGY GROUP COMPANY LIMITED-H	84,600	10.16	859,536.00	
	ALUMINUM CORP OF CHINA LTD-H	98,000	10.49	1,028,020.00	
	ANHUI CONCH CEMENT CO LTD-H	32,000	23.42	749,440.00	
	CHINA GOLD INTERNATIONAL RES	5,700	148.60	847,020.00	
	CHINA HONGQIAO GROUP LTD	67,500	30.86	2,083,050.00	
	CHINA NATIONAL BUILDING MA-H	88,647	5.23	463,623.81	
	CHINA NONFERROUS MINING CORP	34,000	14.95	508,300.00	
	CMOC GROUP LIMITED-H	75,000	16.16	1,212,000.00	
	GANFENG LITHIUM GROUP CO L-H	11,000	48.98	538,780.00	
	JIANGXI COPPER CO LTD-H	28,000	30.68	859,040.00	
	MMG LTD	102,400	6.91	707,584.00	
	SHANDONG GOLD MINING CO LT-H	25,000	34.58	864,500.00	
	ZHAOJIN MINING INDUSTRY - H	44,000	29.06	1,278,640.00	
	ZIJIN GOLD INTERNATIONAL CO	5,100	139.20	709,920.00	
	ZIJIN MINING GROUP CO LTD-H	146,000	30.70	4,482,200.00	
	AVICHINA INDUSTRY & TECH-H	90,000	3.88	349,200.00	
	BOC AVIATION LTD	4,000	70.85	283,400.00	
	CHINA COMMUNICATIONS SERVI-H	40,000	4.87	194,800.00	
	CHINA RAILWAY GROUP LTD - H	87,000	3.91	340,170.00	
	CHINA STATE CONSTRUCTION INT	42,000	9.29	390,180.00	
	CITIC LIMITED	104,000	12.17	1,265,680.00	
	CONTEMPORARY AMPEREX TECHN-H	1,700	472.00	802,400.00	
	CRRC CORP LTD - H	120,000	6.18	741,600.00	
	FOSUN INTERNATIONAL LIMITED	77,500	4.86	376,650.00	
	HAITIAN INTERNATIONAL HLDGS	12,000	21.82	261,840.00	
	SINOTRUK HONG KONG LTD	17,000	27.06	460,020.00	
	UBTECH ROBOTICS CORP LTD-H	4,600	113.00	519,800.00	
	WEICHAJ POWER CO LTD-H	44,000	19.27	847,880.00	
	ZHUZHOU CRRC TIMES ELECTRIC-H	11,100	38.60	428,460.00	
	CHINA MERCHANTS PORT HLDGS COMPANY LTD	26,576	15.67	416,445.92	
	COSCO SHIPPING HOLDINGS CO-H	47,600	13.25	630,700.00	
	J&T GLOBAL EXPRESS LTD	54,600	9.58	523,068.00	
	JD LOGISTICS INC	55,500	12.17	675,435.00	
	JIANGSU EXPRESS CO LTD-H	24,000	10.01	240,240.00	
	ORIENT OVERSEAS INTL LTD	3,500	126.40	442,400.00	
ZHEJIANG EXPRESSWAY CO-H	27,600	7.55	208,380.00		
ZTO EXPRESS CAYMAN INC	10,550	159.50	1,682,725.00		
BYD COMPANY LIMITED	89,300	97.50	8,706,750.00		
DONGFENG MOTOR GRP CO LTD-H	52,000	9.20	478,400.00		
FUYAO GLASS INDUSTRY GROUP-H	16,000	67.35	1,077,600.00		

GEELY AUTOMOBILE HOLDINGS LTD	145,000	16.94	2,456,300.00	
GREAT WALL MORTOR COMPANY-H	50,500	14.97	755,985.00	
LI AUTO INC-CLASS A	29,600	71.95	2,129,720.00	
NIO INC-CLASS A	42,730	43.52	1,859,609.60	
XPENG INC - CLASS A SHARES	29,000	83.90	2,433,100.00	
YADEA GROUP HOLDINGS LTD	30,000	12.34	370,200.00	
ZHEJIANG LEAPMOTOR TECHNOLOG	11,100	53.00	588,300.00	
ANTA SPORTS PRODUCTS LTD	30,400	84.85	2,579,440.00	
BOSIDENG INTL HLDGS LTD	110,000	4.96	545,600.00	
HAIER SMART HOME CO LTD-H	61,000	26.58	1,621,380.00	
LAOPU GOLD CO L-H	600	672.50	403,500.00	
LI NING CO LTD	61,000	17.36	1,058,960.00	
MIDEA GROUP CO LTD	9,300	88.50	823,050.00	
SHENZHOU INTERNATIONAL GROUP	21,200	69.25	1,468,100.00	
HAIDILAO INTERNATIONAL HOLDI	46,000	13.75	632,500.00	
MEITUAN-CLASS B	119,974	102.50	12,297,335.00	
NEW ORIENTAL EDUCATION & TEC	31,300	40.30	1,261,390.00	
TONGCHENG TRAVEL HOLDINGS LIMITED	30,800	21.92	675,136.00	
TRIP.COM GROUP LTD	15,000	535.00	8,025,000.00	
YUM CHINA HOLDINGS INC	8,800	375.40	3,303,520.00	
BAIDU INC-CLASS A	54,150	113.80	6,162,270.00	
BILIBILI INC-CLASS Z	5,680	206.40	1,172,352.00	
CHINA LITERATURE LTD	9,200	37.54	345,368.00	
CHINA RUYI HOLDINGS LIMITED	272,000	2.44	663,680.00	
KINGSOFT CORPORATION LTD	26,400	28.64	756,096.00	
KUAISHOU TECHNOLOGY	61,700	67.80	4,183,260.00	
MEITU INC	82,500	8.60	709,500.00	
NETEASE CLOUD MUSIC INC	1,750	193.20	338,100.00	
NETEASE INC	42,000	214.00	8,988,000.00	
TENCENT HOLDINGS LIMITED	153,740	611.50	94,012,010.00	
ALIBABA GROUP HOLDING LTD	412,300	151.50	62,463,450.00	
CHOW TAI FOOK JEWELLERY GROU	46,600	13.65	636,090.00	
JD.COM INC - CL A	58,042	116.50	6,761,893.00	
MINISO GROUP HOLDING LTD	10,600	38.86	411,916.00	
POP MART INTERNATIONAL GROUP	12,400	224.80	2,787,520.00	
ALIBABA HEALTH INFORMATION T	148,000	5.57	824,360.00	
JD HEALTH INTERNATIONAL INC	27,900	61.10	1,704,690.00	
ANHUI GUJING DISTILLERY CO-B	1,700	98.00	166,600.00	
CHINA FEIHE LTD	94,000	4.14	389,160.00	
CHINA MENGNIU DAIRY CO	81,000	15.01	1,215,810.00	
CHINA RESOURCES ENTERPRISE	42,000	27.80	1,167,600.00	
NONGFU SPRING CO LTD-H	48,400	48.82	2,362,888.00	
SMOORE INTERNATIONAL HOLDING	38,000	13.30	505,400.00	
TINGYI (CAYMAN ISLN) HLDG CO	54,000	11.93	644,220.00	
TSINGTAO BREWERY CO LTD-H	16,000	52.60	841,600.00	
WANT WANT CHINA HOLDINGS LTD	132,191	4.66	616,010.06	

GIANT BIOGENE HOLDING CO LTD	7,200	36.18	260,496.00	
HENGAN INTL GROUP CO LTD	12,778	28.06	358,550.68	
SHANDONG WEIGAO GP MEDICAL-H	51,200	5.55	284,160.00	
SINOPHARM GROUP CO H	36,800	20.04	737,472.00	
3SBIO INC	41,000	31.26	1,281,660.00	
AKESO INC - B	15,000	122.90	1,843,500.00	
BEIGENE LTD	20,900	204.80	4,280,320.00	
CSPC PHARMACEUTICAL GROUP LT	184,320	7.91	1,457,971.20	
GENSCRIPT BIOTECH CORP	26,000	14.91	387,660.00	
HANSOH PHARMACEUTICAL GROUP	34,000	40.22	1,367,480.00	
INNOVENT BIOLOGICS INC	36,000	94.10	3,387,600.00	
REMEGEN CO LTD-H	4,000	92.95	371,800.00	
SICHUAN KELUN-BIOTECH BIOP-H	1,000	456.40	456,400.00	
SINO BIOPHARMACEUTICAL	236,750	7.05	1,669,087.50	
WUXI APPTec CO LTD-H	8,240	101.20	833,888.00	
WUXI BIOLOGICS CAYMAN INC	80,500	31.16	2,508,380.00	
WUXI XDC CAYMAN INC	8,500	65.45	556,325.00	
XTALPI HOLDINGS LTD	40,000	10.01	400,400.00	
AGRICULTURAL BANK OF CHINA-H	621,528	5.83	3,623,508.24	
BANK OF CHINA LTD - H	1,722,752	4.68	8,062,479.36	
BANK OF COMMUNICATIONS CO-H	222,244	7.14	1,586,822.16	
CHINA CITIC BANK - H	207,318	7.17	1,486,470.06	
CHINA CONSTRUCTION BANK-H	2,316,764	8.17	18,927,961.88	
CHINA MERCHANTS BANK - H	95,496	52.30	4,994,440.80	
CHINA MINSHENG BANKING H	180,976	4.35	787,245.60	
CHONGQING RURAL COMMERCIAL-H	63,000	6.28	395,640.00	
IND & COMM BK OF CHINA - H	1,567,719	6.44	10,096,110.36	
POSTAL SAVINGS BANK OF CHI-H	205,000	5.50	1,127,500.00	
CHINA CITIC FINANCIAL ASSE-H	262,000	1.03	269,860.00	
CHINA GALAXY SECURITIES CO-H	73,000	10.18	743,140.00	
CHINA INTERNATIONAL CAPITA-H	32,000	18.96	606,720.00	
CITIC SECURITIES CO LTD-H	39,225	26.74	1,048,876.50	
FAR EAST HORIZON LTD	51,000	7.96	405,960.00	
GF SECURITIES CO LTD-H	16,000	16.84	269,440.00	
GUOTAI HAITONG SECURITIES CO LTD-H	40,776	15.55	634,066.80	
HUATAI SECURITIES CO LTD	34,000	18.30	622,200.00	
CHINA LIFE INSURANCE CO-H	181,528	26.86	4,875,842.08	
CHINA PACIFIC INSURANCE GR H	64,395	30.88	1,988,517.60	
CHINA TAIPING INSURANCE HOLDINGS COMPA	38,800	17.37	673,956.00	
NEW CHINA LIFE INSURANCE COMPANY LTD	22,600	46.38	1,048,188.00	
PEOPLE'S INSURANCE CO GROUP OF CHINA LTD	218,000	7.05	1,536,900.00	
PICC PROPERTY & CASUALTY -H	163,052	17.66	2,879,498.32	
PING AN INSURANCE GROUP CO-H	160,906	56.70	9,123,370.20	

GDS HOLDINGS LTD-CL A	25,600	33.28	851,968.00	
HORIZON ROBOTICS INC	124,800	7.88	983,424.00	
KINGDEE INTERNATIONAL SFTWR	69,000	14.12	974,280.00	
AAC TECHNOLOGIES HOLDINGS INC	21,000	36.70	770,700.00	
BYD ELECTRONIC INTL CO LTD	21,500	33.16	712,940.00	
LENOVO GROUP LTD	185,505	9.68	1,795,688.40	
SUNNY OPTICAL TECH	18,300	63.50	1,162,050.00	
XIAOMI CORP-CLASS B	414,000	41.02	16,982,280.00	
ZTE CORP-H	16,400	31.42	515,288.00	
CHINA TOWER CORP LTD-H	114,000	12.31	1,403,340.00	
BEIJING ENTERPRISES HOLDINGS LTD	14,500	34.04	493,580.00	
CGN POWER CO LTD	284,700	3.03	862,641.00	
CHINA GAS HOLDINGS LTD	75,800	8.60	651,880.00	
CHINA LONGYUAN POWER GROUP-H	59,000	6.88	405,920.00	
CHINA POWER INTERNATIONAL	97,000	3.43	332,710.00	
CHINA RESOURCES GAS GROUP LT	19,300	22.82	440,426.00	
CHINA RESOURCES POWER HOLDIN	46,000	18.58	854,680.00	
ENN ENERGY HOLDINGS LTD	20,300	70.95	1,440,285.00	
GUANGDONG INVESTMENT LTD	60,000	7.48	448,800.00	
HUANENG POWER INTL INC-H	116,000	6.21	720,360.00	
KUNLUN ENERGY COMPANY LTD	104,000	7.43	772,720.00	
GCL TECHNOLOGY HOLDINGS LTD	566,000	1.16	656,560.00	
HUA HONG SEMICONDUCTOR LTD	17,000	74.50	1,266,500.00	
XINYI SOLAR HOLDINGS LTD	93,234	3.22	300,213.48	
C&D INTERNATIONAL INVESTMENT	22,086	16.55	365,523.30	
CHINA OVERSEAS LAND & INVEST	99,181	13.29	1,318,115.49	
CHINA RESOURCES LAND LTD	79,847	30.16	2,408,185.52	
CHINA RESOURCES MIXC LIFESTY	19,600	44.32	868,672.00	
CHINA VANKE CO LTD-H	54,700	3.64	199,108.00	
KE HOLDINGS INC-CL A	50,200	45.06	2,262,012.00	
LONGFOR GROUP HOLDINGS LTD	55,724	9.72	541,637.28	
香港・ドル小計	18,363,550		440,496,894.75 (8,814,342,864)	

マレーシア・リングット	PETRONAS CHEMICALS GROUP BHD	60,000	3.00	180,000.00	
	PRESS METAL ALUMINIUM HOLDIN	91,400	6.71	613,294.00	
	GAMUDA BHD	120,616	5.35	645,295.60	
	SUNWAY BHD	66,700	5.45	363,515.00	
	MISC BERHAD	30,400	7.51	228,304.00	
	MR DIY GROUP M BHD	53,250	1.51	80,407.50	
	PETRONAS DAGANGAN BHD	5,700	19.82	112,974.00	
	IOI CORPORATION BHD	57,600	3.99	229,824.00	
	KUALA LUMPUR KEPONG BHD	10,800	20.20	218,160.00	
	NESTLE (MALAYSIA) BERHAD	1,400	106.90	149,660.00	
	QL RESOURCES BHD	33,525	4.05	135,776.25	
	SD GUTHRIE BHD	43,100	5.21	224,551.00	
	IHH HEALTHCARE BHD	59,000	8.26	487,340.00	
	AMBANK HOLDINGS BHD	71,900	5.95	427,805.00	
	CIMB GROUP HOLDINGS BERHAD	192,916	7.65	1,475,807.40	
	HONG LEONG BANK BERHAD	16,700	21.14	353,038.00	
	MALAYAN BANKING BHD	144,637	9.91	1,433,352.67	
	PUBLIC BANK BERHAD	347,800	4.35	1,512,930.00	
	RHB BANK BHD	46,256	6.95	321,479.20	
	AXIATA GROUP BERHAD	62,800	2.41	151,348.00	
	CELCOMDIGI BHD	70,300	3.28	230,584.00	
	MAXIS BHD	52,600	3.99	209,874.00	
	TELEKOM MALAYSIA BHD	34,300	7.42	254,506.00	
	PETRONAS GAS BHD	19,800	17.52	346,896.00	
	TENAGA NASIONAL BHD	64,800	13.18	854,064.00	
YTL CORP BHD	67,600	2.13	143,988.00		
YTL POWER INTERNATIONAL BHD	76,660	3.26	249,911.60		
	マレーシア・リングット小計	1,902,560		11,634,685.22 (439,371,088)	

タイ・パーツ	PTT EXPLOR & PROD PCL-NVDR	37,800	106.50	4,025,700.00	
	PTT PCL-NVDR	241,020	30.75	7,411,365.00	
	SIAM CEMENT PCL-NVDR	21,249	186.50	3,962,938.50	
	AIRPORTS OF THAILAND PC-NVDR	109,630	43.50	4,768,905.00	
	MINOR INTERNATIONAL PCL-NVDR	69,141	22.00	1,521,102.00	
	CP ALL PCL-NVDR	132,372	43.25	5,725,089.00	
	CP AXTRA PCL-NVDR	37,156	16.20	601,927.20	
	CHAROEN POKPHAND FOODS NVDR	103,100	20.30	2,092,930.00	
	BANGKOK DUSIT MED SERVI-NVDR	287,200	19.00	5,456,800.00	
	BUMRUNGRAD HOSPITAL PUBLIC COMPANY LTD	12,000	169.50	2,034,000.00	
	KASIKORNBANK PCL-NVDR	14,600	186.50	2,722,900.00	
	KRUNG THAI BNK LTD	88,600	27.50	2,436,500.00	
	SCB X PCL-NVDR	17,211	130.00	2,237,430.00	
	TMBTHANACHART BANK PCL-NVDR	504,600	1.93	973,878.00	
	DELTA ELECTRONICS THAI-NVDR	75,500	201.00	15,175,500.00	
	ADVANCED INFO SERVICE-NVDR	23,780	307.00	7,300,460.00	
	TRUE CORP PCL/NEW-NVDR	220,336	10.80	2,379,628.80	
	GULF DEVELOPMENT PCL-NVDR	99,118	40.75	4,039,058.50	
	CENTRAL PATTANA PCL-NVDR	41,700	53.50	2,230,950.00	
タイ・パーツ小計	2,136,113		77,097,062.00 (373,920,751)		
フィリピン・ペソ	AYALA CORPORATION	4,836	475.00	2,297,100.00	
	SM INVESTMENTS CORP	5,565	740.00	4,118,100.00	
	INTL CONTAINER TERM SVCS INC	25,110	542.50	13,622,175.00	
	JOLLIBEE FOODS CORPORATION	14,510	189.00	2,742,390.00	
	BANK OF PHILIPPINE ISLANDS	40,150	116.50	4,677,475.00	
	BDO UNIBANK INC	57,162	131.00	7,488,222.00	
	METROPOLITAN BANK & TRUST	35,755	66.00	2,359,830.00	
	PLDT INC	1,725	1,292.00	2,228,700.00	
	MANILA ELECTRIC COMPANY	6,260	591.50	3,702,790.00	
	AYALA LAND INC	125,000	20.35	2,543,750.00	
	SM PRIME HOLDINGS INC	269,600	23.00	6,200,800.00	
フィリピン・ペソ小計	585,673		51,981,332.00 (138,181,975)		

インドネシア・ルピア	DIAN SWASTATIKA SENTOSA TBK	22,800	109,950.00	2,506,860,000.00	
	PETRINDO JAYA KREASI TBK PT	463,100	2,680.00	1,241,108,000.00	
	UNITED TRACTORS TBK PT	30,900	28,000.00	865,200,000.00	
	AMMAN MINERAL INTERNASIONAL	357,000	6,600.00	2,356,200,000.00	
	BARITO PACIFIC TBK PT	612,848	3,580.00	2,193,995,840.00	
	BUMI RESOURCES MINERALS TBK	1,338,600	975.00	1,305,135,000.00	
	CHANDRA ASRI PACIFIC TBK PT	215,500	7,400.00	1,594,700,000.00	
	ASTRA INTERNATIONAL TBK	488,910	6,550.00	3,202,360,500.00	
	GOTO GOJEK TOKOPEDIA TBK PT	22,776,300	64.00	1,457,683,200.00	
	SUMBER ALFARIA TRIJAYA TBK P	408,500	1,800.00	735,300,000.00	
	CHAROEN POKPHAND INDONESIA PT	165,500	4,630.00	766,265,000.00	
	INDOFOOD SUKSES MAK TBK PT	82,400	7,350.00	605,640,000.00	
	BANK CENTRAL ASIA PT	1,352,455	8,275.00	11,191,565,125.00	
	BANK MANDIRI	861,988	4,830.00	4,163,402,040.00	
	BANK NEGARA INDONESIA PT	386,500	4,260.00	1,646,490,000.00	
	BANK RAKYAT INDONESIA	1,666,374	3,680.00	6,132,256,320.00	
	TELKOM INDONESIA PERSERO TBK	1,165,715	3,510.00	4,091,659,650.00	
	BARITO RENEWABLES ENERGY TBK	185,300	9,575.00	1,774,247,500.00	
インドネシア・ルピア小計	32,580,690		47,830,068,175.00 (449,602,641)		
メキシコ・ペソ	CEMEX SAB-CPO	369,251	19.37	7,152,391.87	
	GRUPO MEXICO SAB DE CV-SER B	74,870	159.50	11,941,765.00	
	INDUSTRIAS PENOLES SAB DE CV	4,840	772.78	3,740,255.20	
	GRUPO CARSO SAB DE CV-SER A1	11,900	124.84	1,485,596.00	
	GRUPO AEROPORTUARIO DEL CENT	6,500	245.56	1,596,140.00	
	GRUPO AEROPORTUARIO DEL SURESTE-B	4,620	553.60	2,557,632.00	
	GRUPO AEROPORTUARIO DEL-B SH	9,375	446.27	4,183,781.25	
	PROMOTORA Y OPERADORA DE INF	4,000	251.37	1,005,480.00	
	GRUPO COMERCIAL CHEDRAUI SA	7,500	133.74	1,003,050.00	
	WAL-MART DE MEXICO SAB DE CV-SER V	124,111	61.99	7,693,640.89	
	ALFA S.A.B.-A	95,190	14.50	1,380,255.00	
	ARCA CONTINENTAL SAB DE CV	11,900	186.75	2,222,325.00	
	COCA-COLA FEMSA SAB DE CV	12,700	158.64	2,014,728.00	
	FOMENTO ECONOMICO MEXICA-UBD	40,478	176.55	7,146,390.90	
	GRUMA S.A.B. DE C.V.	3,860	323.57	1,248,980.20	
	GRUPO BIMBO SAB- SERIES A	32,300	58.15	1,878,245.00	
	KIMBERLY-CLARK DE MEXICO-A	29,300	38.98	1,142,114.00	
	GRUPO FINANCIERO BANORTE-0	61,196	174.99	10,708,688.04	
	GRUPO FINANCIERO INBURSA-0	39,800	43.36	1,725,728.00	
	AMERICA MOVIL SAB DE CV	437,580	21.01	9,193,555.80	
メキシコ・ペソ小計	1,381,271		81,020,742.15 (690,426,355)		

ブラジル・リアル	PETROBRAS - PETROLEO BRAS	55,100	33.38	1,839,238.00	
	PETROBRAS - PETROLEO BRAS-PR	50,380	31.79	1,601,580.20	
	PRIO SA	21,800	37.21	811,178.00	
	GERDAU SA-PREF	15,470	19.04	294,548.80	
	KLABIN SA	18,414	17.74	326,664.36	
	SUZANO SA	18,100	47.58	861,198.00	
	VALE SA	49,900	67.40	3,363,260.00	
	EMBRAER SA	16,200	84.04	1,361,448.00	
	WEG SA	41,520	44.25	1,837,260.00	
	LOCALIZA RENT A CAR	22,690	45.25	1,026,722.50	
	MOTIVA INFRAESTRUTURA DE MOBILIDADE SA	30,079	15.97	480,361.63	
	RUMO SA	27,455	16.85	462,616.75	
	ULTRAPAR PARTICIPACOES SA	6,300	21.99	138,537.00	
	VIBRA ENERGIA SA	24,099	24.88	599,583.12	
	RAIA DROGASIL SA	29,944	24.01	718,955.44	
	AMBEV SA	58,500	13.86	810,810.00	
	JBS NV	8,000	78.60	628,800.00	
	MBRF GLOBAL FOODS COMPANY SA	14,873	19.33	287,495.09	
	REDE D'OR SAO LUIZ SA	19,100	46.63	890,633.00	
	BANCO BRADESCO S.A.	33,801	16.74	565,828.74	
	BANCO BRADESCO SA-PREF	72,200	19.65	1,418,730.00	
	BANCO DO BRASIL SA	38,830	22.47	872,510.10	
	ITAU UNIBANCO HOLDING S-PREF	59,230	41.64	2,466,337.20	
	ITAUSA SA(PREF)	135,966	12.33	1,676,460.78	
	B3 SA- BRASIL BOLSA BALCAO	129,401	14.96	1,935,838.96	
	BANCO BTG PACTUAL SA-UNIT	28,900	54.00	1,560,600.00	
	BB SEGURIDADE PARTICIPACOES	16,000	34.11	545,760.00	
	CAIXA SEGURIDADE PARTICIPACO	10,500	16.19	169,995.00	
	PORTO SEGURO SA	4,200	47.19	198,198.00	
	TOTVS SA	14,000	42.80	599,200.00	
	TELEFONICA BRASIL S.A.	13,560	35.43	480,430.80	
	TIM SA	7,000	25.33	177,310.00	
	AXIA ENERGIA	28,600	62.50	1,787,500.00	
	AXIA ENERGIA-PR B	6,900	67.03	462,507.00	
CIA PARANAENSE DE ENERGI-PFA	24,600	14.35	353,010.00		
CIA SANEAMENTO BASICO DE SP	7,300	140.99	1,029,227.00		
CPFL ENERGIA SA	4,800	48.77	234,096.00		
ENERGISA SA-UNITS	8,690	49.32	428,590.80		
ENEVA SA	24,400	19.87	484,828.00		
ENGIE BRASIL ENERGIA SA	5,250	30.64	160,860.00		
EQUATORIAL ENERGIA SA - ORD	29,848	39.76	1,186,756.48		
ブラジル・リアル小計	1,231,900		37,135,464.75 (1,084,700,931)		

チリ・ペソ	EMPRESAS CMPC SA	20,103	1,296.70	26,067,560.10	
	SOC QUIMICA Y MINERA CHILE-B	3,266	60,000.00	195,960,000.00	
	LATAM AIRLINES GROUP SA	7,850,944	22.31	175,154,560.64	
	EMPRESAS COPEC SA	7,653	6,646.00	50,861,838.00	
	FALABELLA SA	16,156	6,000.00	96,936,000.00	
	CENCOSUD SA	32,555	2,918.00	94,995,490.00	
	BANCO DE CHILE	1,090,538	175.10	190,953,203.80	
	BANCO DE CREDITO E INVERSION	1,843	53,898.00	99,334,014.00	
	BANCO SANTANDER CHILE	1,552,810	69.65	108,153,216.50	
	ENEL CHILE SA	901,666	72.38	65,262,585.08	
	ENER AMERICAS SA	415,784	90.10	37,462,138.40	
	PLAZA SA Y FILIALES	19,813	3,200.00	63,401,600.00	
チリ・ペソ小計		11,913,131		1,204,542,206.52 (202,346,226)	
韓国・ウォン	HD HYUNDAI	977	196,500.00	191,980,500.00	
	SK INNOVATION CO LTD	1,708	115,000.00	196,420,000.00	
	S-OIL CORPORATION	901	76,700.00	69,106,700.00	
	KOREA ZINC CO LTD	100	1,342,000.00	134,200,000.00	
	LG CHEM LTD	1,156	374,000.00	432,344,000.00	
	POSCO	1,711	309,500.00	529,554,500.00	
	DOOSAN BOBCAT	949	55,200.00	52,384,800.00	
	DOOSAN CO LTD	168	876,000.00	147,168,000.00	
	DOOSAN ENERBILITY CO LTD	10,856	76,400.00	829,398,400.00	
	ECOPRO BM CO LTD	1,114	149,900.00	166,988,600.00	
	ECOPRO CO LTD	2,541	84,500.00	214,714,500.00	
	HANWHA AEROSPACE CO LTD	811	852,000.00	690,972,000.00	
	HANWHA OCEAN CO LTD	3,347	107,800.00	360,806,600.00	
	HANWHA SYSTEMS CO LTD	1,539	46,200.00	71,101,800.00	
	HD HYUNDAI ELECTRIC CO LTD	573	775,000.00	444,075,000.00	
	HD HYUNDAI HEAVY INDUSTRIES CO	889	535,000.00	475,615,000.00	
	HD HYUNDAI MARINE SOLUTION C	371	186,100.00	69,043,100.00	
	HD KOREA SHIPBUILDING&OFFSHORE EN	1,038	410,000.00	425,580,000.00	
	HYOSUNG HEAVY INDUSTRIES COR	126	1,901,000.00	239,526,000.00	
	HYUNDAI ROTEM COMPANY	1,732	175,700.00	304,312,400.00	
	KOREA AEROSPACE INDUSTRIES	1,874	108,900.00	204,078,600.00	
	LG CORP	2,010	78,800.00	158,388,000.00	
	LG ENERGY SOLUTION	1,143	408,000.00	466,344,000.00	
	LIG NEX1 CO LTD	335	383,000.00	128,305,000.00	
	LS ELECTRIC CO LTD	341	460,000.00	156,860,000.00	
	POSCO FUTURE M CO LTD	810	206,500.00	167,265,000.00	
	POSCO INTERNATIONAL CORP	1,001	53,600.00	53,653,600.00	
	SAMSUNG C&T CORP	1,978	225,000.00	445,050,000.00	
	SAMSUNG HEAVY INDUSTRIES	16,104	24,600.00	396,158,400.00	
	SK HOLDINGS CO LTD	879	265,500.00	233,374,500.00	
	SK SQUARE CO LTD	2,245	298,000.00	669,010,000.00	
	HMM CO LTD	5,348	19,140.00	102,360,720.00	

HYUNDAI GLOVIS CO LTD	772	164,400.00	126,916,800.00	
KOREAN AIR LINES CO LTD	5,611	21,850.00	122,600,350.00	
HANKOOK TIRE AND TECHNOLOGY CO LTD	1,599	61,500.00	98,338,500.00	
HYUNDAI MOBIS	1,392	309,500.00	430,824,000.00	
HYUNDAI MOTOR CO	3,242	261,500.00	847,783,000.00	
HYUNDAI MOTOR CO LTD-2ND PFD	922	194,700.00	179,513,400.00	
HYUNDAI MOTOR CO LTD-PRF	413	192,500.00	79,502,500.00	
KIA CORP	5,764	114,100.00	657,672,400.00	
COWAY CO LTD	1,269	86,000.00	109,134,000.00	
LG ELECTRONICS INC	2,509	85,600.00	214,770,400.00	
HANJIN KAL CORP	602	102,400.00	61,644,800.00	
HYBE CO LTD	583	299,500.00	174,608,500.00	
KAKAO CORPORATION	7,542	58,700.00	442,715,400.00	
KRAFTON INC	709	257,500.00	182,567,500.00	
NAVER CORP	3,413	244,000.00	832,772,000.00	
KT&G CORP	2,422	145,500.00	352,401,000.00	
SAMYANG FOODS CO LTD	103	1,445,000.00	148,835,000.00	
AMOREPACIFIC CORP	557	124,300.00	69,235,100.00	
APR CORP/KOREA	558	255,500.00	142,569,000.00	
LG H&H CO LTD	273	276,500.00	75,484,500.00	
HLB INC	2,695	46,900.00	126,395,500.00	
ALTEOGEN INC	993	533,000.00	529,269,000.00	
CELLTRION INC	3,779	185,600.00	701,382,400.00	
SAMSUNG BIOLOGICS	287	1,607,000.00	461,209,000.00	
SK BIOPHARMACEUTICALS CO LTD	632	139,800.00	88,353,600.00	
YUHAN CORPORATION	1,276	122,000.00	155,672,000.00	
HANA FINANCIAL GROUP	6,494	93,300.00	605,890,200.00	
INDUSTRIAL BANK OF KOREA	7,522	20,550.00	154,577,100.00	
KAKAOBANK CORP	3,190	21,650.00	69,063,500.00	
KB FINANCIAL GROUP INC	8,740	124,800.00	1,090,752,000.00	
SHINHAN FINANCIAL GROUP LTD	10,560	78,000.00	823,680,000.00	
WOORI FINANCIAL GROUP INC	15,544	26,550.00	412,693,200.00	
DAEWOO SECURITIES CO LTD	5,287	21,850.00	115,520,950.00	
KOREA INVESTMENT HOLDINGS CO	1,048	160,400.00	168,099,200.00	
MERITZ FINANCIAL GROUP INC	1,985	108,600.00	215,571,000.00	
WOORI INVESTMENT & SECURITIE C	4,071	20,650.00	84,066,150.00	
DB INSURANCE CO LTD	1,156	124,500.00	143,922,000.00	
SAMSUNG FIRE & MARINE INS	678	481,500.00	326,457,000.00	
SAMSUNG LIFE INSURANCE CO	1,961	152,900.00	299,836,900.00	
SAMSUNG SDS CO., LTD.	1,085	168,500.00	182,822,500.00	
LG DISPLAY CO LTD	6,088	12,540.00	76,343,520.00	
SAMSUNG ELECTRO-MECHANICS CO	1,408	251,000.00	353,408,000.00	
SAMSUNG ELECTRONICS CO LTD	113,578	100,500.00	11,414,589,000.00	
SAMSUNG ELECTRONICS-PFD	19,554	75,000.00	1,466,550,000.00	
SAMSUNG SDI CO LTD	1,479	299,500.00	442,960,500.00	
LG UPLUS CORP	4,277	15,060.00	64,411,620.00	

	SK TELECOM	2,697	53,500.00	144,289,500.00	
	KOREA ELECTRIC POWER CORP	6,262	52,500.00	328,755,000.00	
	HANMI SEMICONDUCTOR CO LTD	986	123,600.00	121,869,600.00	
	SK HYNIX INC	13,101	530,000.00	6,943,530,000.00	
	韓国・ウォン小計	355,343		42,687,967,810.00 (4,533,462,180)	
台湾・ドル	ASIA CEMENT CORP	48,000	38.80	1,862,400.00	
	CHINA STEEL CORP	276,466	18.25	5,045,504.50	
	FORMOSA CHEMICALS & FIBRE	76,749	33.40	2,563,416.60	
	FORMOSA PLASTICS CORP	97,028	41.65	4,041,216.20	
	NAN YA PLASTICS CORP	124,713	59.00	7,358,067.00	
	TCC GROUP HOLDINGS	174,209	22.85	3,980,675.65	
	AIRTAC INTERNATIONAL GROUP	3,000	903.00	2,709,000.00	
	BIZLINK HOLDING INC	4,000	1,610.00	6,440,000.00	
	FAR EASTERN NEW CENTURY CORP	75,000	28.20	2,115,000.00	
	FORTUNE ELECTRIC CO LTD	3,520	700.00	2,464,000.00	
	TECO ELECTRIC & MACHINERY	27,000	87.70	2,367,900.00	
	CHINA AIRLINES LTD	52,000	19.20	998,400.00	
	EVA AIRWAYS CORP	59,000	34.10	2,011,900.00	
	EVERGREEN MARINE	25,200	179.50	4,523,400.00	
	TAIWAN HIGH SPEED RAIL CORP	38,000	27.95	1,062,100.00	
	WAN HAI LINES LTD	12,305	80.60	991,783.00	
	YANG MING MARINE TRANSPORT	42,000	52.00	2,184,000.00	
	CHENG SHIN RUBBER IND CO LTD	36,000	31.80	1,144,800.00	
	ECLAT TEXTILE CO LTD	4,020	438.50	1,762,770.00	
	FENG TAY ENTERPRISE CO	11,733	129.00	1,513,557.00	
	NIEN MADE ENTERPRISE CO	4,000	372.50	1,490,000.00	
	INTERNATIONAL GAMES SYSTEM C	5,000	743.00	3,715,000.00	
	HOTAI MOTOR COMPANY LTD	7,120	610.00	4,343,200.00	
	PRESIDENT CHAIN STORE CORP	13,000	239.50	3,113,500.00	
	UNI-PRESIDENT ENTERPRISES CO	113,717	76.50	8,699,350.50	
	CALIWAY BIOPHARMACEUTICALS C	26,000	157.00	4,082,000.00	
	PHARMAESSENTIA CORP	6,658	516.00	3,435,528.00	
	CHANG HWA COMMERCIAL BANK	156,978	20.20	3,170,955.60	
	CTBC FINANCIAL HOLDING CO LTD	397,389	43.45	17,266,552.05	
	E.SUN FINANCIAL HOLDING CO	343,272	30.35	10,418,305.20	
	FIRST FINANCIAL HOLDING CO	282,404	27.60	7,794,350.40	
	HUA NAN FINANCIAL HOLDINGS C	212,552	29.45	6,259,656.40	
	MEGA FINANCIAL HOLDING CO LT	280,340	40.10	11,241,634.00	
	SINOPAC FINANCIAL HOLDINGS	302,347	26.95	8,148,251.65	
	TAIWAN BUSINESS BANK	207,287	15.85	3,285,498.95	
	TAIWAN COOPERATIVE FINANCIAL HOLDINGS CO	253,414	23.85	6,043,923.90	
	THE SHANGHAI COMMERCIAL & SA	93,540	39.10	3,657,414.00	
	TS FINANCIAL HOLDING CO LTD	503,468	18.05	9,087,597.40	
	CHAILEASE HOLDING CO LTD	36,986	103.00	3,809,558.00	
	YUANTA FINANCIAL HOLDING CO	258,459	36.10	9,330,369.90	

CATHAY FINANCIAL HOLDING CO	227,244	64.20	14,589,064.80	
FUBON FINANCIAL HOLDING CO	199,782	92.60	18,499,813.20	
KGI FINANCIAL HOLDING CO LTD	380,828	15.75	5,998,041.00	
ACCTON TECHNOLOGY CORP	12,000	1,025.00	12,300,000.00	
ADVANTECH CO LTD	12,357	288.00	3,558,816.00	
ASIA VITAL COMPONENTS	8,000	1,375.00	11,000,000.00	
ASUSTEK COMPUTER INC	16,800	601.00	10,096,800.00	
CATCHER TECHNOLOGY CO LTD	12,100	201.00	2,432,100.00	
CHROMA ATE INC	9,000	819.00	7,371,000.00	
COMPAL ELECTRONICS	107,000	29.35	3,140,450.00	
DELTA ELECTRONICS INC	47,319	932.00	44,101,308.00	
E INK HOLDINGS INC	22,000	192.00	4,224,000.00	
ELITE MATERIAL CO LTD	7,000	1,525.00	10,675,000.00	
GIGABYTE TECHNOLOGY CO LTD	14,000	243.50	3,409,000.00	
GOLD CIRCUIT ELECTRONICS LTD	7,000	633.00	4,431,000.00	
HON HAI PRECISION INDUSTRY	301,807	225.50	68,057,478.50	
INNOLUX CORPORATION	162,707	13.55	2,204,679.85	
INVENTEC CO LTD	56,000	43.60	2,441,600.00	
KING SLIDE WORKS CO LTD	1,000	3,815.00	3,815,000.00	
LARGAN PRECISION CO LTD	3,000	2,205.00	6,615,000.00	
LITE-ON TECHNOLOGY CORP	48,105	159.00	7,648,695.00	
LOTES CO LTD	2,000	1,310.00	2,620,000.00	
PEGATRON CORP	49,000	72.10	3,532,900.00	
QUANTA COMPUTER INC	65,222	282.00	18,392,604.00	
UNIMICRON TECHNOLOGY CORP	31,000	186.50	5,781,500.00	
WISTRON CORP	74,000	144.50	10,693,000.00	
WIWYNN CORP	3,000	4,570.00	13,710,000.00	
YAGEO CORPORATION	38,180	235.00	8,972,300.00	
ZHEN DING TECHNOLOGY HOLDING LTD	17,000	145.50	2,473,500.00	
CHUNGWA TELECOM CO LTD	90,274	130.50	11,780,757.00	
FAR EASTONE TELECOMM CO LTD	44,000	88.10	3,876,400.00	
TAIWAN MOBILE CO LTD	38,518	108.00	4,159,944.00	
ALCHIP TECHNOLOGIES LTD	2,000	3,305.00	6,610,000.00	
ASE TECHNOLOGY HOLDING CO LTD	79,768	229.50	18,306,756.00	
ASPEED TECHNOLOGY INC	1,000	7,315.00	7,315,000.00	
EMEMORY TECHNOLOGY INC	2,000	2,045.00	4,090,000.00	
GLOBAL UNICHIP CORP	2,000	2,260.00	4,520,000.00	
GLOBALWAFERS CO LTD	7,000	376.00	2,632,000.00	
JENTECH PRECISION INDUSTRIAL	2,000	2,905.00	5,810,000.00	
KING YUAN ELECTRONICS CO LTD	25,000	229.00	5,725,000.00	
MEDIATEK INC	36,159	1,395.00	50,441,805.00	
NOVATEK MICROELECTRONICS CORPORATION	14,000	389.50	5,453,000.00	
REALTEK SEMICONDUCTOR CORP	12,000	521.00	6,252,000.00	
TAIWAN SEMICONDUCTOR MANUFAC	590,086	1,440.00	849,723,840.00	
UNITED MICROELECTRONICS CORP	271,488	45.80	12,434,150.40	

	VANGUARD INTERNATIONAL SEMI	28,555	90.50	2,584,227.50	
	台湾・ドル小計	7,874,173		1,500,032,066.15 (7,444,209,135)	
インド・ルピー	BHARAT PETROLEUM CORP LTD	37,536	359.10	13,479,177.60	
	COAL INDIA LTD	46,143	376.15	17,356,689.45	
	HINDUSTAN PETROLEUM CORP	22,000	457.50	10,065,000.00	
	INDIAN OIL CORP	64,435	161.75	10,422,361.25	
	OIL & NATURAL GAS CORP LTD	75,666	243.25	18,405,754.50	
	OIL INDIA LTD	9,786	413.20	4,043,575.20	
	PETRONET LNG LTD	16,970	271.85	4,613,294.50	
	RELIANCE INDUSTRIES LIMITED	146,240	1,567.50	229,231,200.00	
	AMBUJA CEMENTS LIMITED	12,852	550.20	7,071,170.40	
	APL APOLLO TUBES LTD	4,634	1,718.90	7,965,382.60	
	ASIAN PAINTS LTD	8,925	2,874.40	25,654,020.00	
	COROMANDEL INTERNATIONAL LTD	2,598	2,382.10	6,188,695.80	
	GRASIM INDUSTRIES LTD	6,914	2,739.40	18,940,211.60	
	HINDALCO INDUSTRIES LIMITED	32,552	808.40	26,315,036.80	
	JINDAL STAINLESS LTD	6,698	771.05	5,164,492.90	
	JINDAL STEEL LTD	8,336	1,044.40	8,706,118.40	
	JSW STEEL LTD	14,864	1,160.30	17,246,699.20	
	NMDC LTD	63,915	73.92	4,724,596.80	
	PI INDUSTRIES LTD	1,568	3,395.60	5,324,300.80	
	PIDILITE INDUSTRIES LTD	8,033	1,469.80	11,806,903.40	
	SHREE CEMENT LTD	173	26,400.00	4,567,200.00	
	SOLAR INDUSTRIES INDIA LTD	717	13,272.00	9,516,024.00	
	SRF LTD	3,657	2,927.30	10,705,136.10	
	SUPREME INDUSTRIES LTD	1,375	3,391.60	4,663,450.00	
	TATA STEEL LTD	178,665	167.96	30,008,573.40	
	ULTRATECH CEMENT LTD	2,809	11,600.00	32,584,400.00	
	UNITED PHOSPHOROUS LTD	12,284	758.65	9,319,256.60	
	VEDANTA LIMITED	33,742	526.00	17,748,292.00	
	ABB INDIA LTD	1,033	5,175.00	5,345,775.00	
	ADANI ENTERPRISES LTD	3,510	2,280.20	8,003,502.00	
	ADANI ENTERPRISES LTD-RIGHTS-RTS	421	442.40	186,250.40	
	ASHOK LEYLAND LTD	77,620	158.12	12,273,274.40	
	ASTRAL LTD	2,751	1,440.80	3,963,640.80	
	BHARAT ELECTRONICS LTD	86,162	411.75	35,477,203.50	
	BHARAT HEAVY ELECTRICALS	21,426	290.85	6,231,752.10	
	CG POWER AND INDUSTRIAL SOLU	15,329	672.90	10,314,884.10	
	CUMMINS INDIA LTD	3,545	4,479.30	15,879,118.50	
	GE VERNOVA T&D INDIA LTD	2,959	2,881.40	8,526,062.60	
	HAVELLS INDIA	4,778	1,441.90	6,889,398.20	
	HINDUSTAN AERONAUTICS LTD	4,855	4,542.40	22,053,352.00	
	HITACHI ENERGY INDIA LTD	280	22,056.00	6,175,680.00	
	LARSEN & TOUBRO LIMITED	16,283	4,069.60	66,265,296.80	
	POLYCAB INDIA LTD	1,351	7,470.00	10,091,970.00	

RAIL VIKAS NIGAM LTD	10,334	324.10	3,349,249.40	
SIEMENS ENERGY INDIA LTD	2,072	3,159.60	6,546,691.20	
SIEMENS LTD	2,362	3,297.00	7,787,514.00	
SUZLON ENERGY LTD	229,810	54.01	12,412,038.10	
TATA MOTORS LTD /NEW	50,768	352.00	17,870,336.00	
VOLTAS LTD	5,838	1,376.30	8,034,839.40	
INDIAN RAILWAY CATERING & TO	6,421	686.70	4,409,300.70	
ADANI PORTS AND SPECIAL ECONOMIC ZONE	13,474	1,516.90	20,438,710.60	
GMR AIRPORTS LTD	69,055	108.35	7,482,109.25	
INTERGLOBE AVIATION LTD	4,538	5,901.50	26,781,007.00	
BAJAJ AUTO LTD	1,697	9,073.50	15,397,729.50	
BALKRISHNA INDUSTRIES LTD	1,827	2,308.90	4,218,360.30	
BHARAT FORGE LTD	7,394	1,433.80	10,601,517.20	
BOSCH LTD	206	36,110.00	7,438,660.00	
EICHER MOTORS LTD	3,431	7,053.50	24,200,558.50	
HERO MOTOCORP LTD	3,052	6,174.50	18,844,574.00	
HYUNDAI MOTOR INDIA LTD	3,521	2,326.00	8,189,846.00	
MAHINDRA & MAHINDRA LIMITED	22,631	3,757.30	85,031,456.30	
MARUTI SUZUKI INDIA LTD	3,080	15,900.00	48,972,000.00	
MRF LTD	63	152,420.00	9,602,460.00	
SAMVARDHANA MOTHERSON INTERNATIONAL LTD	123,146	116.31	14,323,111.26	
TATA MOTORS PASSENGER VEHICLES LIMITED	48,732	356.80	17,387,577.60	
TUBE INVESTMENTS OF INDIA LT	2,229	2,784.40	6,206,427.60	
TVS MOTOR CO LTD	5,682	3,531.50	20,065,983.00	
DIXON TECHNOLOGIES INDIA LTD	837	14,601.00	12,221,037.00	
KALYAN JEWELLERS INDIA LTD	8,044	505.35	4,065,035.40	
PAGE INDUSTRIES LTD	155	38,320.00	5,939,600.00	
TITAN INDUSTRIES LTD	8,475	3,907.70	33,117,757.50	
ETERNAL LTD	59,361	300.10	17,814,236.10	
INDIAN HOTELS CO LTD	21,265	744.30	15,827,539.50	
JUBILANT FOODWORKS LTD	7,984	601.50	4,802,376.00	
SWIGGY LTD	18,852	378.30	7,131,711.60	
INFO EDGE INDIA LTD	8,629	1,330.20	11,478,295.80	
FSN E-COMMERCE VENTURES LTD	25,747	267.31	6,882,430.57	
TRENT LTD	4,526	4,250.40	19,237,310.40	
VISHAL MEGA MART LTD	47,008	135.80	6,383,686.40	
AVENUE SUPERMARTS LTD	4,140	3,996.50	16,545,510.00	
BRITANNIA INDUSTRIES LIMITED	2,556	5,846.00	14,942,376.00	
ITC LTD	72,184	404.25	29,180,382.00	
MARICO LTD	10,947	717.40	7,853,377.80	
NESTLE INDIA LTD	15,806	1,261.10	19,932,946.60	
TATA CONSUMER PRODUCTS LTD	15,043	1,172.40	17,636,413.20	
UNITED SPIRITS LIMITED	7,371	1,451.60	10,699,743.60	
VARUN BEVERAGES LTD	31,282	481.55	15,063,847.10	

COLGATE PALMOLIVE (INDIA)	2,778	2,168.60	6,024,370.80	
DABUR INDIA LTD	15,799	517.40	8,174,402.60	
GODREJ CONSUMER PRODUCTS LTD	10,429	1,145.60	11,947,462.40	
HINDUSTAN UNILEVER LIMITED	19,238	2,466.60	47,452,450.80	
APOLLO HOSPITALS ENTERPRISE	2,553	7,335.50	18,727,531.50	
FORTIS HEALTHCARE LTD	11,577	919.10	10,640,420.70	
MAX HEALTHCARE INSTITUTE LTD	18,467	1,162.80	21,473,427.60	
ALKEM LABORATORIES LTD	1,332	5,685.00	7,572,420.00	
AUROBINDO PHARMA LTD	5,516	1,226.70	6,766,477.20	
CIPLA LTD	14,249	1,531.30	21,819,493.70	
DIVI'S LABORATORIES LTD	2,905	6,477.00	18,815,685.00	
DR. REDDY'S LABORATORIES	14,747	1,258.80	18,563,523.60	
LUPIN LTD	6,118	2,082.20	12,738,899.60	
MANKIND PHARMA LTD	2,679	2,251.00	6,030,429.00	
SUN PHARMACEUTICAL INDUS	22,661	1,831.60	41,505,887.60	
TORRENT PHARMACEUTICALS LTD	2,565	3,720.60	9,543,339.00	
ZYDUS LIFESCIENCES LTD	5,126	942.50	4,831,255.00	
AU SMALL FINANCE BANK LTD	8,276	955.25	7,905,649.00	
AXIS BANK LTD	55,537	1,279.70	71,070,698.90	
BANK OF BARODA	20,789	289.80	6,024,652.20	
CANARA BANK	50,051	151.58	7,586,730.58	
HDFC BANK LIMITED	272,631	1,007.60	274,702,995.60	
ICICI BANK LIMITED	126,925	1,388.80	176,273,440.00	
IDFC FIRST BANK LTD	99,663	80.13	7,985,996.19	
INDUSIND BANK LTD	14,807	858.55	12,712,549.85	
KOTAK MAHINDRA BANK LTD	26,536	2,124.40	56,373,078.40	
PUNJAB NATIONAL BANK	46,036	124.50	5,731,482.00	
STATE BANK OF INDIA	44,318	979.00	43,387,322.00	
UNION BANK OF INDIA	31,181	153.27	4,779,111.87	
YES BANK LTD	364,530	22.93	8,358,672.90	
BAJAJ FINANCE LTD	67,753	1,037.50	70,293,737.50	
BAJAJ FINSERV LTD	8,739	2,094.00	18,299,466.00	
BAJAJ HOLDINGS AND INVESTMEN	596	11,499.00	6,853,404.00	
BSE LTD	4,479	2,902.40	12,999,849.60	
CHOLAMANDALAM INVESTMENT AND	9,988	1,736.00	17,339,168.00	
HDFC ASSET MANAGEMENT CO LTD	4,996	2,673.00	13,354,308.00	
JIO FINANCIAL SERVICES LTD	66,843	306.20	20,467,326.60	
MUTHOOT FINANCE LTD	2,714	3,744.20	10,161,758.80	
ONE 97 COMMUNICATIONS LTD	8,633	1,320.60	11,400,739.80	
POWER FINANCE CORPORATION	32,668	362.70	11,848,683.60	
REC LTD	26,236	360.90	9,468,572.40	
SBI CARDS & PAYMENT SERVICES	6,619	880.15	5,825,712.85	
SHRIRAM FINANCE LTD	32,643	851.65	27,800,410.95	
SUNDARAM FINANCE LTD	1,491	4,728.60	7,050,342.60	
HDFC LIFE INSURANCE CO LTD	24,397	764.30	18,646,627.10	
ICICI LOMBARD GENERAL INSURA	6,255	1,970.50	12,325,477.50	
ICICI PRUDENTIAL LIFE INSURA	10,389	619.75	6,438,582.75	

PB FINTECH LTD		7,836	1,818.90	14,252,900.40	
SBI LIFE INSURANCE CO LTD		11,025	1,966.00	21,675,150.00	
HCL TECHNOLOGIES LTD		22,973	1,624.20	37,312,746.60	
INFOSYS LIMITED		81,594	1,560.10	127,294,799.40	
LTIMINDTREE LTD		1,707	6,096.50	10,406,725.50	
MPHASIS LTD		2,359	2,811.40	6,632,092.60	
ORACLE FINANCIAL SERVICES		444	8,107.00	3,599,508.00	
PERSISTENT SYSTEMS LTD		2,638	6,353.00	16,759,214.00	
TATA CONSULTANCY SVS LTD		21,674	3,137.50	68,002,175.00	
TECH MAHINDRA LTD		13,472	1,517.30	20,441,065.60	
WIPRO LTD		64,847	249.53	16,181,271.91	
BHARTI AIRTEL LTD		61,780	2,101.60	129,836,848.00	
INDUS TOWERS LTD		33,559	401.05	13,458,836.95	
TATA COMMUNICATIONS LTD		2,629	1,815.20	4,772,160.80	
VODAFONE IDEA LTD		588,829	9.96	5,864,736.84	
ADANI POWER LTD		66,144	147.49	9,755,578.56	
GAIL INDIA LTD		59,229	176.09	10,429,634.61	
JSW ENERGY LTD		8,603	488.65	4,203,855.95	
NHPC LTD		62,177	76.74	4,771,462.98	
NTPC LIMITED		103,820	326.45	33,892,039.00	
POWER GRID CORP OF INDIA LTD		111,564	269.95	30,116,701.80	
TATA POWER CO LTD		40,825	390.10	15,925,832.50	
TORRENT POWER LTD		3,590	1,314.50	4,719,055.00	
WAAREE ENERGIES LTD		1,758	3,172.50	5,577,255.00	
DLF LTD		19,086	723.60	13,810,629.60	
GODREJ PROPERTIES LTD		3,283	2,114.60	6,942,231.80	
LODHA DEVELOPERS LTD		6,937	1,148.20	7,965,063.40	
OBEROI REALTY LTD		2,561	1,647.20	4,218,479.20	
PHOENIX MILLS LTD		4,613	1,736.80	8,011,858.40	
PRESTIGE ESTATES PROJECTS		4,530	1,677.30	7,598,169.00	
インド・ルピー小計		5,109,509		3,372,383,945.22 (5,935,395,744)	
チェコ・コルナ	KOMERCNI BANKA AS	1,793	1,166.00	2,090,638.00	
	MONETA MONEY BANK	6,369	189.60	1,207,562.40	
	CEZ AS	3,384	1,275.00	4,314,600.00	
チェコ・コルナ小計		11,546		7,612,800.40 (56,937,657)	
エジプト・ポンド	EASTERN TOBACCO	27,470	45.99	1,263,345.30	
	COMMERCIAL INTERNATIONAL BANK- EGYPT(CIB)	54,932	107.70	5,916,176.40	
	T M G HOLDING	16,967	76.44	1,296,957.48	
エジプト・ポンド小計		99,369		8,476,479.18 (27,724,019)	

クウェート・ディ ナール	BOUBAYAN BANK K.S.C	42,075	0.71	29,831.17	
	GULF BANK	43,146	0.36	15,403.12	
	KUWAIT FINANCE HOUSE	263,569	0.80	210,064.49	
	NATIONAL BANK OF KUWAIT	201,070	1.00	201,673.21	
	WARBA BANK KSCP	45,962	0.29	13,466.86	
	MOBILE TELECOMMUNICATIONS CO	52,679	0.52	27,445.75	
	MABANEE CO KPSC	14,199	1.09	15,476.91	
クウェート・ディナール小計		662,700		513,361.51 (261,239,404)	
コロンビア・ペソ	GRUPO CIBEST SA	5,804	64,000.00	371,456,000.00	
	INTERCONEXION ELECTRICA SA	8,849	25,200.00	222,994,800.00	
コロンビア・ペソ小計		14,653		594,450,800.00 (24,653,658)	
ハンガリー・フォ リント	MOL HUNGARIAN OIL AND GAS PLC	9,951	2,910.00	28,957,410.00	
	RICHTER GEDEON NYRT	2,933	9,735.00	28,552,755.00	
	OTP BANK NYRT	5,358	34,210.00	183,297,180.00	
ハンガリー・フォリント小計		18,242		240,807,345.00 (114,167,965)	
アラブ首長国連 邦・ディルハム	ADNOC DRILLING CO PJSC	80,416	5.23	420,575.68	
	ADNOC GAS PLC	133,557	3.26	435,395.82	
	ADNOC LOGISTICS & SERVICES	49,500	5.64	279,180.00	
	TWO POINT ZERO GROUP PJSC	69,898	2.56	178,938.88	
	SALIK CO PJSC	39,054	5.74	224,169.96	
	AMERICANA RESTAURANTS INTL- FOREIGN CO	52,910	1.73	91,534.30	
	ABU DHABI NATIONAL OIL CO FO	62,839	3.85	241,930.15	
	ABU DHABI COMMERCIAL BANK	71,343	14.10	1,005,936.30	
	ABU DHABI COMMERCIAL RIGHTS- RTS	4,685	3.16	14,804.60	
	ABU DHABI ISLAMIC BANK	36,954	19.90	735,384.60	
	DUBAI ISLAMIC BANK	74,149	9.17	679,946.33	
	EMIRATES NBD PJSC	44,693	24.40	1,090,509.20	
	FIRST ABU DHABI BANK PJSC	103,724	15.84	1,642,988.16	
	EMIRATES TELECOMMUNICATIONS GROUP	82,282	18.00	1,481,076.00	
	DUBAI ELECTRICITY & WATER AU	156,497	2.73	427,236.81	
	ALDAR PROPERTIES PJSC	97,511	8.15	794,714.65	
	EMAAR DEVELOPMENT PJSC	21,315	14.70	313,330.50	
	EMAAR PROPERTIES PJSC	161,995	13.30	2,154,533.50	
アラブ首長国連邦・ディルハム 小計		1,343,322		12,212,185.44 (519,384,247)	

ポーランド・ズロチ	ORLEN SA	13,371	94.02	1,257,141.42	
	KGHM POLSKA MIEDZ SA	3,162	211.70	669,395.40	
	BUDIMEX	255	625.00	159,375.00	
	LPP SA	28	17,010.00	476,280.00	
	CD PROJEKT SA	1,436	256.40	368,190.40	
	ALLEGRO.EU SA	17,343	32.05	555,929.86	
	CCC SA	1,087	135.10	146,853.70	
	DINO POLSKA SA	11,584	40.83	472,974.72	
	ZABKA GROUP SA	10,589	23.27	246,406.03	
	BANK MILLENNIUM SA	12,159	15.62	189,923.58	
	BANK PEKAO SA	4,583	199.95	916,370.85	
	BANK ZACHODNI WBK SA	1,067	515.00	549,505.00	
	MBANK SA	399	1,026.00	409,374.00	
	PKO BANK POLSKI SA	21,554	77.40	1,668,279.60	
	POWSZECHNY ZAKLAD UBEZPIECZE	13,925	62.86	875,325.50	
	POLSKA GRUPA ENERGETYCZNA	17,539	9.87	173,039.77	
ポーランド・ズロチ小計		130,081		9,134,364.83 (390,108,625)	
南アフリカ・ランド	ANGLOGOLD ASHANTI PLC	12,097	1,445.34	17,484,277.98	
	GOLD FIELDS LTD	21,509	718.88	15,462,389.92	
	HARMONY GOLD MINING CO LTD	13,046	334.00	4,357,364.00	
	IMPALA PLATINUM HOLDINGS LTD	22,001	214.40	4,717,014.40	
	NORTHAM PLATINUM HOLDINGS LT	8,575	305.50	2,619,662.50	
	SASOL LTD	13,356	111.30	1,486,522.80	
	SIBANYE STILLWATER LTD	65,620	55.88	3,666,845.60	
	VALTERRA PLATINUM LIMITED	6,417	1,190.42	7,638,925.14	
	BIDVEST GROUP LTD	8,267	228.48	1,888,844.16	
	NASPERS LTD-N SHS	18,765	1,070.06	20,079,675.90	
	PEPKOR HOLDINGS LTD	89,504	26.14	2,339,634.56	
	BID CORP LTD	8,456	408.49	3,454,191.44	
	CLICKS GROUP LTD	5,076	347.20	1,762,387.20	
	SHOPRITE HOLDINGS LTD	12,622	274.56	3,465,496.32	
	ABSA GROUP LTD	20,273	208.28	4,222,460.44	
	CAPITEC BANK HOLDINGS LTD	2,094	3,883.33	8,131,693.02	
	NEDBANK GROUP LTD	11,483	255.66	2,935,743.78	
	STANDARD BANK GROUP LTD	31,638	263.62	8,340,409.56	
	FIRSTRAND LTD	122,077	81.47	9,945,613.19	
	REINET INVESTMENTS SCA	3,669	579.00	2,124,351.00	
	REMGRO LTD	11,216	173.86	1,950,013.76	
	DISCOVERY LIMITED	13,586	219.52	2,982,398.72	
	OUTSURANCE GROUP LTD	18,694	72.50	1,355,315.00	
	SANLAM LTD	43,011	91.75	3,946,259.25	
MTN GROUP LTD	42,169	157.88	6,657,641.72		
VODACOM GROUP PTY LTD	13,346	134.18	1,790,766.28		
NEPI ROCKCASTLE N.V.	14,815	146.59	2,171,730.85		
南アフリカ・ランド小計		653,382		146,977,628.49 (1,337,496,418)	

中国・人民元	CHINA MERCHANTS ENERGY -A	11,000	8.81	96,910.00	
	CHINA PETROLEUM & CHEMICAL-A	44,500	5.78	257,210.00	
	CHINA SHENHUA ENERGY CO-A	11,500	41.14	473,110.00	
	COSCO SHIPPING ENERGY TRAN-A	4,000	12.08	48,320.00	
	GUANGHUI ENERGY CO LTD-A	11,000	5.00	55,000.00	
	INNER MONGOLIA DIAN TOU EN-A	5,900	26.03	153,577.00	
	PETROCHINA CO LTD-A	32,400	9.75	315,900.00	
	SHAANXI COAL INDUSTRY CO L-A	16,600	22.68	376,488.00	
	SHANXI COKING COAL ENERGY-A	5,700	6.73	38,361.00	
	SHANXI LU'AN ENVIRONMENTAL-A	4,300	13.04	56,072.00	
	YANKUANG ENERGY GROUP COMPANY LIMITED-A	12,545	13.91	174,500.95	
	ALUMINUM CORP OF CHINA LTD-A	6,000	10.51	63,060.00	
	ANHUI CONCH CEMENT CO LTD-A	9,100	22.85	207,935.00	
	BAOSHAN IRON & STEEL CO-A	21,600	7.25	156,600.00	
	CHINA JUSHI CO LTD -A	8,000	14.91	119,280.00	
	CHINA MOLYBDENUM CO LTD-A	42,800	16.23	694,644.00	
	CHINA NORTHERN RARE EARTH -A	4,600	45.00	207,000.00	
	GANFENG LITHIUM GROUP CO LTD-A	1,260	62.55	78,813.00	
	GUANGDONG HEC TECHNOLOGY H-A	8,400	21.18	177,912.00	
	GUANGZHOU TINCI MATERIALS -A	2,200	41.25	90,750.00	
	HENAN SHENHUO COAL & POWER-A	6,700	24.52	164,284.00	
	HENGLI PETROCHEMICAL CO L-A	9,800	18.91	185,318.00	
	HOSHINE SILICON INDUSTRY C-A	900	56.30	50,670.00	
	HUNAN VALIN STEEL CO LTD -A	20,800	5.57	115,856.00	
	INNER MONGOLIA BAOTOU STE-A	53,700	2.43	130,491.00	
	INNER MONGOLIA JUNZHENG EN-A	10,800	4.88	52,704.00	
	JIANGXI COPPER CO LTD-A	2,900	37.43	108,547.00	
	LB GROUP CO LTD-A	8,500	18.36	156,060.00	
	NINGXIA BAOFENG ENERGY GRO-A	15,200	18.00	273,600.00	
	QINGHAI SALT LAKE INDUSTRY-A	9,000	26.45	238,050.00	
	RONGSHENG PETRO CHEMICAL-A	14,400	9.72	139,968.00	
	SATELLITE CHEMICAL CO LTD-A	6,659	16.86	112,270.74	
	SHANDONG GOLD MINING CO LT-A	4,300	36.46	156,778.00	
	SHANDONG HUALU HENGSHENG-A	3,300	28.27	93,291.00	
	SHANGHAI PUTAILAI NEW ENER-A	2,320	26.66	61,851.20	
	SHANJIN INTERNATIONAL GOLD-A	8,100	21.23	171,963.00	
	TIANQI LITHIUM CORP-A	1,900	55.03	104,557.00	
	TIANSHAN ALUMINUM GROUP CO-A	13,400	12.77	171,118.00	
	TONGLING NONFERROUS METALS-A	38,300	5.10	195,330.00	
	WANHUA CHEMICAL GROUP CO -A	4,100	67.12	275,192.00	
	YUNNAN ALUMINIUM CO LTD-A	11,000	24.70	271,700.00	
YUNNAN YUNTIANHUA CO-A	3,200	30.97	99,104.00		
ZANGGE MINING CO LTD-A	3,200	60.78	194,496.00		
ZHEJIANG JUHUA CO-A	6,500	33.52	217,880.00		
ZHEJIANG NHU CO LTD-A	5,880	24.38	143,354.40		
ZHONGJIN GOLD CORP-A	10,300	22.48	231,544.00		

ZIJIN MINING GROUP CO LTD-A	31,700	28.58	905,986.00	
AECC AVIATION POWER CO-A	5,900	37.18	219,362.00	
CHINA CSSC HOLDINGS LTD-A	14,700	34.37	505,239.00	
CHINA ENERGY ENGINEERING COR	59,700	2.35	140,295.00	
CHINA NATIONAL CHEMICAL-A	11,200	7.45	83,440.00	
CHINA RAILWAY GROUP LTD-A	27,700	5.43	150,411.00	
CHINA STATE CONSTRUCTION -A	43,200	5.20	224,640.00	
CONTEMPORARY AMPEREX TECHN-A	6,340	373.20	2,366,088.00	
CRRC CORP LTD-A	34,000	7.27	247,180.00	
DONGFANG ELECTRIC CORP LTD-A	4,000	21.46	85,840.00	
EVE ENERGY CO LTD-A	2,611	71.41	186,451.51	
GEM CO LTD-A	22,900	7.55	172,895.00	
GOLDWIND SCIENCE & TECHNOLOGY CO LTD-A	18,800	15.41	289,708.00	
GONEO GROUP CO LTD-A	2,842	42.85	121,779.70	
GOTION HIGH-TECH CO LTD-A	1,700	39.09	66,453.00	
JIANGSU HENGLI HYDRAULIC C-A	1,600	101.30	162,080.00	
JIANGSU ZHONGTIAN TECHNOLO-A	6,600	15.83	104,478.00	
KUANG-CHI TECHNOLOGIES CO-A	1,400	45.16	63,224.00	
METALLURGICAL CORP OF CHIN-A	33,400	3.18	106,212.00	
NARI TECHNOLOGY CO LTD-A	11,232	22.16	248,901.12	
NINGBO DEYE TECHNOLOGY CO -A	1,058	81.00	85,698.00	
NINGBO ORIENT WIRES & CABL-A	900	57.80	52,020.00	
POWER CONSTRUCTION CORP OF-A	20,200	5.43	109,686.00	
SANY HEAVY INDUSTRY CO LTD-A	10,700	20.32	217,424.00	
SHANGHAI ELECTRIC GRP CO L-A	10,100	8.75	88,375.00	
SHENZHEN ENVICOOL TECHNOLO-A	1,800	71.81	129,258.00	
SHENZHEN INOVANCE TECHNOLO-A	1,750	70.66	123,655.00	
SICHUAN ROAD&BRIDGE GROUP-A	13,300	9.43	125,419.00	
SUNGROW POWER SUPPLY CO LT-A	2,520	182.90	460,908.00	
SUNWODA ELECTRONIC CO LTD-A	2,200	29.49	64,878.00	
TBEA CO LTD-A	10,790	21.80	235,222.00	
WEICHAI POWER CO LTD-A	11,100	17.31	192,141.00	
WOLONG ELECTRIC GROUP CO L-A	3,100	41.55	128,805.00	
XCMG CONSTRUCTION MACHIN-A	23,200	10.32	239,424.00	
YUTONG BUS CO LTD-A	5,700	31.11	177,327.00	
ZHEJIANG CHINT ELECTRICS-A	6,800	28.10	191,080.00	
ZHEJIANG HUAYOU COBALT CO -A	4,170	61.83	257,831.10	
ZHEJIANG SANHUA INTELLIGEN-A	3,900	42.98	167,622.00	
ZOOMLION HEAVY INDUSTRY S-A	22,300	8.08	180,184.00	
AIR CHINA LTD-A	24,800	8.03	199,144.00	
BEIJING-SHANGHAI HIGH SPE-A	86,900	5.09	442,321.00	
CHINA EASTERN AIRLINES CO-A	17,900	5.04	90,216.00	
CHINA MERCHANTS EXPRESSWAY-A	16,400	9.95	163,180.00	
CHINA SOUTHERN AIRLINES CO-A	26,500	6.78	179,670.00	
COSCO SHIPPING HOLDINGS CO-A	25,710	14.61	375,623.10	
DAQIN RAILWAY CO LTD -A	27,800	5.48	152,344.00	

HAINAN AIRLINES HOLDING CO-A	77,900	1.73	134,767.00	
S F HOLDING CO LTD-A	6,700	38.37	257,079.00	
SHANGHAI INTERNATIONAL AIR-A	2,000	31.66	63,320.00	
SPRING AIRLINES CO LTD-A	1,900	54.96	104,424.00	
YTO EXPRESS GROUP CO LTD-A	5,400	17.05	92,070.00	
ANHUI JIANGHUAI AUTO GROUP-A	1,600	49.00	78,400.00	
BYD CO LTD -A	7,500	95.17	713,775.00	
CHONGQING CHANGAN AUTOMOB-A	6,734	11.94	80,403.96	
FUYAO GLASS INDUSTRY GROUP-A	1,900	65.88	125,172.00	
GREAT WALL MOTOR CO LTD-A	3,800	21.90	83,220.00	
GUANGZHOU AUTOMOBILE GROUP-A	15,900	9.25	147,075.00	
HUAYU AUTOMOTIVE SYSTEMS-A	5,500	19.42	106,810.00	
HUIZHOU DESAY SV AUTOMOTIV-A	800	109.99	87,992.00	
NINGBO TUOPU GROUP CO LTD-A	2,755	63.01	173,592.55	
SAIC MOTOR CORP LTD-A	9,600	14.97	143,712.00	
SERES GROUP CO L-A	1,800	126.19	227,142.00	
ZHEJIANG WANFENG AUTO -A	2,600	16.11	41,886.00	
GREE ELECTRIC APPLIANCES I-A	4,900	40.36	197,764.00	
HAIER SMART HOME CO LTD-A	8,000	27.58	220,640.00	
MIDEA GROUP CO LTD-A	5,800	79.86	463,188.00	
FOCUS MEDIA INFORMATION TE-A	19,000	7.35	139,650.00	
GIANT NETWORK GROUP CO LTD-A	5,000	41.14	205,700.00	
KUNLUN TECH CO LTD-A	1,500	43.50	65,250.00	
MANGO EXCELLENT MEDIA CO L-A	3,400	25.92	88,128.00	
WUHU SANQI INTERACTIVE ENT-A	3,200	20.58	65,856.00	
CHINA TOURISM GROUP DUTY FREE CO-A	2,000	79.03	158,060.00	
ZHEJIANG CHINA COMMODITIES-A	9,400	16.46	154,724.00	
ANHUI GUJING DISTILLERY CO-A	800	166.30	133,040.00	
EASTROC BEVERAGE GROUP CO -A	990	263.66	261,023.40	
FOSHAN HAITIAN FLAVOURING -A	5,918	36.96	218,729.28	
GUANGDONG HAID GROUP CO-A	1,400	55.80	78,120.00	
HENAN SHUANGHUI INVESTMENT-A	3,700	26.99	99,863.00	
INNER MONGOLIA YILI INDUS-A	7,000	29.38	205,660.00	
JIANGSU KING'S LUCK BREWER-A	2,800	37.79	105,812.00	
JIANGSU YANGHE DISTILLERY CO LTD-A	1,700	66.20	112,540.00	
KWEICHOW MOUTAI CO LTD-A	1,800	1,450.50	2,610,900.00	
LUZHOU LAOJIAO CO LTD-A	1,600	135.88	217,408.00	
MUYUAN FOODSTUFF CO LTD-A	7,052	50.75	357,889.00	
NEW HOPE LIUHE CO LTD-A	4,300	9.41	40,463.00	
SHANXI XINGHUACUN FEN WINE-A	1,680	194.30	326,424.00	
TSINGTAO BREWERY CO LTD-A	2,100	63.55	133,455.00	
WENS FOODSTUFFS GROUP CO - A	9,980	18.08	180,438.40	
WULIANGYE YIBIN CO LTD-A	6,300	117.85	742,455.00	
AIER EYE HOSPITAL GROUP CO-A	9,962	11.50	114,563.00	
GUANGZHOU BAIYUNSHAN PHAR-A	4,800	25.80	123,840.00	

HUADONG MEDICINE CO LTD-A	1,500	42.00	63,000.00	
SHANGHAI PHARMACEUTICALS-A	6,100	17.81	108,641.00	
SHANGHAI UNITED IMAGING HE-A	1,385	133.10	184,343.50	
SHENZHEN MINDRAY BIO-MEDIC-A	1,300	204.01	265,213.00	
SHENZHEN NEW INDUSTRIES BI-A	1,400	58.87	82,418.00	
BEIJING TONGRENTANG CO-A	2,400	33.45	80,280.00	
BEIJING WANTAI BIOLOGICAL-A	812	48.02	38,992.24	
CHANGCHUN HIGH-TECH INDUSTRY GROUP CO-A	400	99.26	39,704.00	
CHINA RESOURCES SANJIU MED-A	2,366	28.10	66,484.60	
CHONGQING ZHIFEI BIOLOGICA-A	2,100	20.56	43,176.00	
CSPC INNOVATION PHARMACEUT-A	1,900	32.47	61,693.00	
HANGZHOU TIGERMED CONSULTI-A	500	51.01	25,505.00	
IMEIK TECHNOLOGY DEVELOPME-A	280	145.37	40,703.60	
JIANGSU HENGRUI MEDICINE C-A	9,304	62.08	577,592.32	
PHARMARON BEIJING CO LTD-A	1,575	28.95	45,596.25	
SHANGHAI FOSUN PHARMACEUTI-A	3,300	27.13	89,529.00	
SHANGHAI RAAS BLOOD PRODUC-A	21,400	6.63	141,882.00	
SHENZHEN SALUBRIS PHARM-A	2,800	61.85	173,180.00	
SICHUAN BLOKIN PHARMACEUTI-A	298	379.49	113,088.02	
SICHUAN KELUN PHARMACEUTIC-A	4,800	34.42	165,216.00	
WUXI APPTec CO LTD-A	4,104	91.19	374,243.76	
YUNNAN BAIYAO GROUP CO LTD-A	2,520	56.06	141,271.20	
ZHANGZHOU PIENZHEHUANG PHA-A	600	171.87	103,122.00	
AGRICULTURAL BANK OF CHINA-A	134,100	8.04	1,078,164.00	
BANK OF BEIJING CO LTD -A	15,800	5.68	89,744.00	
BANK OF CHENGDU CO LTD-A	7,500	16.87	126,525.00	
BANK OF CHINA LTD-A	41,500	6.07	251,905.00	
BANK OF COMMUNICATIONS CO-A	71,200	7.59	540,408.00	
BANK OF HANGZHOU CO LTD-A	9,800	15.59	152,782.00	
BANK OF JIANGSU CO LTD-A	23,100	10.72	247,632.00	
BANK OF NANJING CO LTD -A	17,600	11.57	203,632.00	
BANK OF NINGBO CO LTD -A	6,930	28.37	196,604.10	
BANK OF SHANGHAI CO LTD-A	30,700	9.88	303,316.00	
CHINA CITIC BANK CORP LTD-A	17,500	7.76	135,800.00	
CHINA CONSTRUCTION BANK-A	22,000	9.66	212,520.00	
CHINA EVERBRIGHT BANK CO-A	58,700	3.61	211,907.00	
CHINA MERCHANTS BANK-A	27,500	42.95	1,181,125.00	
CHINA MINSHENG BANKING-A	42,700	4.09	174,643.00	
CHINA ZHESHANG BANK CO LTD-A	55,300	3.07	169,771.00	
CNPC CAPITAL CO LTD-A	22,200	9.16	203,352.00	
HUAXIA BANK CO LTD-A	11,300	6.93	78,309.00	
IND & COMM BK OF CHINA-A	91,900	8.11	745,309.00	
INDUSTRIAL BANK CO LTD -A	34,400	21.11	726,184.00	
PING AN BANK CO LTD-A	19,000	11.61	220,590.00	
POSTAL SAVINGS BANK OF CHI-A	55,200	5.68	313,536.00	
SHANGHAI PUDONG DEVEL BANK-A	50,400	11.48	578,592.00	

SHANGHAI RURAL COMMERCIAL -A	7,300	9.42	68,766.00	
BEIJING COMPASS TECHNOLOGY-A	1,000	122.62	122,620.00	
CAITONG SECURITIES CO LTD-A	15,900	8.16	129,744.00	
CHINA GALAXY SECURITIES CO-A	11,300	15.90	179,670.00	
CHINA INTERNATIONAL CAPTAL-A	4,100	34.89	143,049.00	
CHINA MERCHANTS SECURITIES-A	13,390	16.29	218,123.10	
CITIC SECURITIES CO-A	17,020	27.59	469,581.80	
CSC FINANCIAL CO LTD-A	5,500	24.79	136,345.00	
DONGXING SECURITIES CO LT-A	12,700	13.13	166,751.00	
EAST MONEY INFORMATION CO-A	21,565	23.40	504,621.00	
EVERBRIGHT SECURITIE CO -A	8,700	17.33	150,771.00	
FOUNDER SECURITIES CO LTD-A	22,500	7.75	174,375.00	
GF SECURITIES CO LTD-A	12,000	21.14	253,680.00	
GUOSEN SECURITIES CO LTD-A	17,500	12.96	226,800.00	
GUOTAI HAITONG SECURITIES CO LTD-A	25,030	19.16	479,574.80	
GUOYUAN SECURITIES CO LTD-A	15,600	8.21	128,076.00	
HITHINK ROYALFLUSH INFORMA-A	600	321.20	192,720.00	
HUATAI SECURITIES CO LTD-A	15,100	21.10	318,610.00	
INDUSTRIAL SECURITIES CO-A	24,100	6.77	163,157.00	
ORIENT SECURITIES CO LTD-A	12,032	10.41	125,253.12	
SHENWAN HONGYUAN GROUP CO-A	37,500	5.15	193,125.00	
SINOLINK SECURITIES CO LTD-A	13,600	9.15	124,440.00	
SOOCHOW SECURITIES CO LTD-A	16,900	8.93	150,917.00	
ZHONGTAI SECURITIES CO LTD-A	20,700	6.63	137,241.00	
CHINA LIFE INSURANCE CO-A	4,000	43.52	174,080.00	
CHINA PACIFIC INSURANCE GR-A	6,800	34.75	236,300.00	
NEW CHINA LIFE INSURANCE C-A	3,000	65.67	197,010.00	
PING AN INSURANCE GROUP CO-A	17,200	58.99	1,014,628.00	
360 SECURITY TECHNOLOGY IN-A	12,000	13.62	163,440.00	
BEIJING KINGSOFT OFFICE SO-A	537	311.31	167,173.47	
CHINA NATIONAL SOFTWARE -A	1,170	45.23	52,919.10	
EMPYREAN TECHNOLOGY CO LTD-A	400	104.60	41,840.00	
HUNDSUN TECHNOLOGIES INC-A	4,732	29.32	138,742.24	
IFLYTEK CO LTD - A	4,700	49.52	232,744.00	
ISOFTSTONE INFORMATION TEC-A	900	47.65	42,885.00	
RANGE INTELLIGENT COMPUTI-A	2,300	47.72	109,756.00	
SHANGHAI BAOSIGHT SOFTWARE-A	4,867	21.35	103,910.45	
YONYOU NETWORK TECHNOLOGY-A	6,110	14.26	87,128.60	
AVARY HOLDING SHENZHEN CO -A	4,600	45.13	207,598.00	
BOE TECHNOLOGY GROUP CO LT-A	70,300	3.86	271,358.00	
CHAOZHOU THREE-CIRCLE GROU-A	4,400	44.00	193,600.00	
CHINA GREATWALL TECHNOLOGY-A	2,700	15.00	40,500.00	
EOPTOLINK TECHNOLOGY INC L-A	1,120	347.80	389,536.00	
FOXCONN INDUSTRIAL INTERNE-A	19,800	60.72	1,202,256.00	
GOERTEK INC -A	3,900	30.03	117,117.00	
HUAGONG TECH CO LTD-A	2,700	72.83	196,641.00	

HUAQIN TECHNOLOGY CO LTD-A	1,100	87.73	96,503.00	
INSPUR ELECTRONIC INFORMAT-A	3,300	61.59	203,247.00	
LENS TECHNOLOGY CO LTD-A	4,800	27.50	132,000.00	
LINGYI ITECH GUANGDONG CO -A	6,100	13.90	84,790.00	
LUXSHARE PRECISIONIndustr-A	12,089	57.78	698,502.42	
OFILM GROUP CO LTD-A	3,400	11.28	38,352.00	
SHENGYI ELECTRONICS CO LTD-A	1,179	92.54	109,104.66	
SHENGYI TECHNOLOGY CO LTD -A	6,400	57.68	369,152.00	
SHENNAN CIRCUITS CO LTD-A	910	195.55	177,950.50	
SHENZHEN KINWONG ELECTRONI-A	1,900	65.43	124,317.00	
SHENZHEN LONGSYS ELECTRONI-A	600	249.19	149,514.00	
SHENZHEN TRANSSION HOLDING-A	1,454	64.11	93,215.94	
SUZHOUDONGSHAN PRECISION-A	3,800	75.06	285,228.00	
SUZHOU TFC OPTICAL COMMUNI-A	560	158.00	88,480.00	
TCL TECHNOLOGY GROUP CORP-A	64,400	4.09	263,396.00	
UNISPLENDOR CORP LTD-A	6,580	24.92	163,973.60	
VICTORY GIANT TECHNOLOGY -A	1,300	270.70	351,910.00	
WINGTECH TECHNOLOGY CO LTD A	1,300	40.92	53,196.00	
WUS PRINTED CIRCUIT KUNSHA-A	1,900	69.45	131,955.00	
YEALINK NETWORK TECHNOLOGY-A	2,240	33.76	75,622.40	
ZHEJIANG DAHUA TECHNOLOGY-A	5,400	18.94	102,276.00	
ZHONGJI INNOLIGHT CO LTD-A	1,540	514.50	792,330.00	
ZTE CORP-A	6,400	42.09	269,376.00	
CHINA UNITED NETWORK-A	35,200	5.40	190,080.00	
CHINA NATIONAL NUCLEAR POW-A	31,300	8.63	270,119.00	
CHINA THREE GORGES RENEWAB-A	39,000	4.18	163,020.00	
CHINA YANGTZE POWER CO LTD-A	38,500	27.98	1,077,230.00	
ENN NATURAL GAS CO LTD-A	4,700	21.30	100,110.00	
GD POWER DEVELOPMENT CO -A	25,000	5.63	140,750.00	
HUADIAN POWER INTL CORP-A	17,200	5.15	88,580.00	
HUANENG POWER INTL INC-A	12,400	7.78	96,472.00	
SDIC POWER HOLDINGS CO LTD-A	13,500	13.77	185,895.00	
SHANGHAI ELECTRIC POWER CO-A	6,000	23.06	138,360.00	
SICHUAN CHUANYOU ENERGY CO A	11,700	14.58	170,586.00	
ZHEJIANG ZHENENG ELECTRIC-A	9,900	5.03	49,797.00	
ADVANCED MICRO-FABRICATION-A	702	268.10	188,206.20	
CAMBRICON TECHNOLOGIES-A	587	1,331.00	781,297.00	
CHINA RESOURCES MICROELECT-A	2,311	46.43	107,299.73	
CSI SOLAR CO LTD-A	7,289	17.20	125,370.80	
FLAT GLASS GROUP CO LTD-A	2,900	16.14	46,806.00	
GIGADEVICE SEMICONDUCTOR INC-A	980	203.00	198,940.00	
HANGZHOU FIRST APPLIED MAT-A	2,469	14.11	34,837.59	
HANGZHOU SILAN MICROELECTR-A	1,600	27.93	44,688.00	
HYGON INFORMATION TECHNOLO-A	3,714	217.30	807,052.20	
INGENIC SEMICONDUCTOR CO -A	600	79.40	47,640.00	
JA SOLAR TECHNOLOGY CO LTD-A	3,724	12.07	44,948.68	
JCET GROUP CO LTD-A	3,800	35.91	136,458.00	

JINKO SOLAR CO LTD-A	9,718	5.63	54,712.34	
LONGI GREEN ENERGY TECHNOL-A	9,560	18.57	177,529.20	
LOONGSON TECHNOLOGY CORP L-A	372	132.25	49,197.00	
MONTAGE TECHNOLOGY CO LTD-A	2,000	118.50	237,000.00	
NATIONAL SILICON INDUSTRY -A	5,221	21.19	110,632.99	
NAURA TECHNOLOGY GROUP CO-A	1,080	427.90	462,132.00	
OMNIVISION INTEGRATED CIRCUITS GROUP-A	1,080	119.47	129,027.60	
PIOTECH INC-A	556	303.30	168,634.80	
ROCKCHIP ELECTRONICS CO L-A	700	182.96	128,072.00	
SANAN OPTOELECTRONICS CO L-A	8,800	13.20	116,160.00	
SG MICRO CORP-A	760	65.10	49,476.00	
TCL ZHONGHUAN RENEWABLE ENERGY TECHNOL-A	4,500	9.39	42,255.00	
TONGWEI CO LTD-A	5,200	22.88	118,976.00	
TRINA SOLAR CO LTD-A	2,800	18.09	50,652.00	
UNIGROUP GUOXIN MICROELECT-A	1,119	76.06	85,111.14	
VERISILICON MICROELECTRONI-A	575	156.10	89,757.50	
XINJIANG DAQO NEW ENERGY C-A	3,331	28.67	95,499.77	
ZHEJIANG JINGSHENG MECHANI-A	2,900	36.51	105,879.00	
CHINA MERCHANTS SHEKOU IND-A	9,680	9.26	89,636.80	
CHINA VANKE CO LTD -A	9,200	5.38	49,496.00	
HAINAN AIRPORT INFRASTRUCT-A	33,900	4.95	167,805.00	
POLY DEVELOPMENTS AND HOLD-A	14,200	6.76	95,992.00	
SHANGHAI ZHANGJIANG HIGH-A	1,700	41.32	70,244.00	
中国・人民元小計	3,564,185		64,059,173.54 (1,410,794,397)	

サウジアラビア・ リアル	ADES HOLDING CO	8,141	16.71	136,036.11	
	SAUDI ARABIAN OIL CO	143,502	24.54	3,521,539.08	
	SABIC AGRI-NUTRIENTS CO	5,967	116.30	693,962.10	
	SAHARA INTERNATIONAL PETROCH	6,475	16.64	107,744.00	
	SAUDI ARABIAN MINING CO	33,030	59.65	1,970,239.50	
	SAUDI BASIC INDUSTRIES CORP	21,611	54.00	1,166,994.00	
	YANBU NATIONAL PETROCHEMICAL	5,617	30.30	170,195.10	
	SAL SAUDI LOGISTICS SERVICES	824	166.00	136,784.00	
	JABAL OMAR DEVELOPMENT CO	12,113	14.88	180,241.44	
	SAUDI RESEARCH & MEDIA GROUP	633	143.40	90,772.20	
	JARIR MARKETING CO	16,551	12.38	204,901.38	
	ALMARAI CO	12,753	44.40	566,233.20	
	DALLAH HEALTHCARE CO	579	125.10	72,432.90	
	DR SULAIMAN AL HABIB MEDICAL	2,274	245.00	557,130.00	
	MOUWASAT MEDICAL SERVICES CO	2,028	68.00	137,904.00	
	AL RAJHI BANK	47,256	96.80	4,574,380.80	
	ALINMA BANK	31,160	24.29	756,876.40	
	ARAB NATIONAL BANK	19,384	22.24	431,100.16	
	BANK ALBILAD	19,273	26.08	502,639.84	
	BANK AL-JAZIRA	12,273	11.48	140,894.04	
	BANQUE SAUDI FRANSI	29,166	16.30	475,405.80	
	RIYAD BANK	36,134	25.76	930,811.84	
	SAUDI AWWAL BANK	25,206	30.76	775,336.56	
	SAUDI INVESTMENT BANK/THE	17,209	13.16	226,470.44	
	THE SAUDI NATIONAL BANK	70,978	36.74	2,607,731.72	
	SAUDI TADAWUL GROUP HOLDING	919	164.50	151,175.50	
	BUPA ARABIA FOR COOPERATIVE	1,725	146.10	252,022.50	
	CO FOR COOPERATIVE INSURANCE	2,092	120.00	251,040.00	
	ARABIAN INTERNET & COMMUNICA	438	225.00	98,550.00	
	ELM CO	620	768.00	476,160.00	
	ETIHAD ETISALAT CO	9,745	61.85	602,728.25	
	SAUDI TELECOM CO	48,644	42.50	2,067,370.00	
ACWA POWER CO	3,714	192.00	713,088.00		
SAUDI ELECTRICITY CO	20,022	14.05	281,309.10		
DAR AL ARKAN REAL ESTATE DEV	10,836	15.66	169,691.76		
MAKKAH CONSTRUCTION & DEVEPL	2,057	83.00	170,731.00		
サウジアラビア・リアル小計	680,949		26,368,622.72 (1,097,725,764)		

トルコ・リラ	TUPRAS-TURKIYE PETROL RAFINE	24,796	194.80	4,830,260.80	
	EREGLI DEMIR VE CELIK FABRIK	79,827	23.86	1,904,672.22	
	ASELSAN ELEKTRONIK SANAYI	31,280	183.40	5,736,752.00	
	KOC HOLDING AS	22,748	168.40	3,830,763.20	
	TURK HAVA YOLLARI AO	13,129	272.75	3,580,934.75	
	FORD OTOMOTIV SANAYI AS	12,900	94.60	1,220,340.00	
	BIM BIRLESIK MAGAZALAR AS	11,819	537.00	6,346,803.00	
	AKBANK T.A.S.	77,624	64.75	5,026,154.00	
	HACI OMER SABANCI HOLDING	23,332	81.90	1,910,890.80	
	TURKIYE IS BANKASI-C	183,675	13.57	2,492,469.75	
	YAPI VE KREDI BANKASI	70,383	35.30	2,484,519.90	
	TURKCELL ILETISIM HIZMET AS	32,626	93.55	3,052,162.30	
トルコ・リラ小計		584,139		42,416,722.72 (155,906,905)	
ユーロ	OPAP SA	4,348	17.62	76,611.76	
	JUMBO SA	3,281	27.36	89,768.16	
	ALPHA BANK SA	54,593	3.51	191,839.80	
	EUROBANK ERGASIAS SERVICES A	58,611	3.41	199,687.67	
	NATIONAL BANK OF GREECE	21,497	13.50	290,209.50	
	PIRAEUS FINANCIAL HOLDINGS S	25,471	7.07	180,079.97	
	HELLENIC TELECOMMUN ORGANIZA	3,671	17.11	62,810.81	
	PUBLIC POWER CORP	4,026	17.40	70,052.40	
ユーロ小計		175,498		1,161,060.07 (210,000,935)	
カタール・リアル	QATAR FUEL QSC	13,511	14.82	200,233.02	
	QATAR GAS TRANSPORT(NAKILAT)	75,695	4.47	338,053.87	
	MESAIEED PETROCHEMICAL HOLDI	116,533	1.17	136,926.27	
	INDUSTRIES QATAR QSC	40,290	12.15	489,523.50	
	DUKHAN BANK	34,630	3.48	120,443.14	
	MASRAF AL RAYAN	164,419	2.18	358,597.83	
	QATAR INTERNATIONAL ISLAMIC	20,981	11.03	231,420.43	
	QATAR ISLAMIC BANK	42,973	23.30	1,001,270.90	
	QATAR NATIONAL BANK	107,760	17.91	1,929,981.60	
	THE COMMERCIAL BANK QSC	87,975	4.01	353,219.62	
	OOEDOO QSC	26,449	12.87	340,398.63	
	QATAR ELECTRICITY & WATER COMPANY	9,687	14.88	144,142.56	
	BARWA REAL ESTATE CO	53,292	2.48	132,377.32	
カタール・リアル小計		794,195		5,776,588.69 (247,584,590)	

ロシア・ルーブル	GAZPROM PJSC	181,278			
	LUKOIL PJSC	6,461			
	NOVATEK PJSC	13,420			
	ROSNEFT OIL CO PJSC	16,076			
	SURGUTNEFTEGAS PJSC	80,010			
	SURGUTNEFTEGAS-PREFERENCE	126,500			
	TATNEFT PJSC	17,490			
	ALROSA PJSC	44,070			
	MMC NORILSK NICKEL PJSC	92,800			
	NOVOLIPETSK STEEL PJSC	29,810			
	PHOSAGRO PJSC	697			
	POLYUS PJSC	5,060			
	UNITED CO RUSAL INTERNATIONA	49,100			
	SBERBANK OF RUSSIA PJSC	163,217			
	VTB BANK PJSC	6,698			
	MOSCOW EXCHANGE MICEX-RTS PJ	22,970			
	MOBILE TELESYSTEMS PUBLIC JO	17,200			
INTER RAO UES PJSC	589,00				
ロシア・ルーブル小計		1,461,857			
合計		94,291,693		37,223,662,710 (37,223,662,710)	

(注) 1. 通貨種類毎の小計欄の()内は、邦貨換算額であります。

2. 合計金額欄の()内は、外貨建有価証券に係わるもので、内書であります。

株式以外の有価証券

種類	通貨	銘柄	券面総額	評価額	備考
投資証券	メキシコ・ペソ	FIBRA UNO ADMINISTRACION SA	61,561.00	1,638,753.82	
		PROLOGIS PROPERTY MEXICO SA	27,763.00	2,167,457.41	
	メキシコ・ペソ小計		89,324.00	3,806,211.23 (32,435,009)	
投資証券合計				32,435,009 (32,435,009)	
合計				32,435,009 (32,435,009)	

(注) 1. 通貨種類毎の小計欄の()内は、邦貨換算額であります。

2. 合計金額欄の()内は、外貨建有価証券に係わるもので、内書であります。

3. 投資証券における券面総額は、証券数です。

外貨建有価証券の内訳

通貨	銘柄数	組入株式 時価比率	組入投資証券 時価比率	有価証券の合計 額に対する比率
アメリカ・ドル	株式 34銘柄	100.0%		3.4%
香港・ドル	株式 165銘柄	100.0%		23.6%
マレーシア・リンギット	株式 27銘柄	100.0%		1.2%
タイ・バーツ	株式 19銘柄	100.0%		1.0%
フィリピン・ペソ	株式 11銘柄	100.0%		0.4%
インドネシア・ルピア	株式 18銘柄	100.0%		1.2%

メキシコ・ペソ	株式	20銘柄	95.5%		1.9%
	投資証券	2銘柄		4.5%	
ブラジル・リアル	株式	41銘柄	100.0%		2.9%
チリ・ペソ	株式	12銘柄	100.0%		0.5%
韓国・ウォン	株式	82銘柄	100.0%		12.2%
台湾・ドル	株式	86銘柄	100.0%		20.0%
インド・ルピー	株式	164銘柄	100.0%		15.9%
チェコ・コルナ	株式	3銘柄	100.0%		0.2%
エジプト・ポンド	株式	3銘柄	100.0%		0.1%
クウェート・ディナール	株式	7銘柄	100.0%		0.7%
コロンビア・ペソ	株式	2銘柄	100.0%		0.1%
ハンガリー・フォリント	株式	3銘柄	100.0%		0.3%
アラブ首長国連邦・ディルハム	株式	18銘柄	100.0%		1.4%
ポーランド・ズロチ	株式	16銘柄	100.0%		1.0%
南アフリカ・ランド	株式	27銘柄	100.0%		3.6%
中国・人民元	株式	299銘柄	100.0%		3.8%
サウジアラビア・リアル	株式	36銘柄	100.0%		2.9%
トルコ・リラ	株式	12銘柄	100.0%		0.4%
ユーロ	株式	8銘柄	100.0%		0.6%
カタール・リアル	株式	13銘柄	100.0%		0.7%
ロシア・ルーブル	株式	18銘柄			

（注）組入株式時価比率及び組入投資証券時価比率は時価の合計額に対する通貨毎の比率であります。

第2 信用取引契約残高明細表

該当する事項はありません。

第3 デリバティブ取引及び為替予約取引の契約額等及び時価の状況表

「注記表（デリバティブ取引等関係に関する注記）」に記載しております。

2【ファンドの現況】

【純資産額計算書】

(2025年12月30日現在)

資産総額	145,208,646円
負債総額	291,769円
純資産総額(-)	144,916,877円
発行済口数	93,070,872口
1口当たり純資産額(/)	1.5571円

< 参考情報 >

親投資信託受益証券（外国株式インデックス・オープン・マザーファンド）

(2025年12月30日現在)

資産総額	443,187,779,213円
負債総額	28,235,333円
純資産総額(-)	443,159,543,880円
発行済口数	48,233,750,272口
1口当たり純資産額(/)	9.1877円

< 参考情報 >

親投資信託受益証券（エマージング株式インデックス・マザーファンド）

(2025年12月30日現在)

資産総額	40,697,762,595円
負債総額	1,163,712,977円
純資産総額(-)	39,534,049,618円
発行済口数	6,764,641,409口
1口当たり純資産額(/)	5.8442円

< 参考情報 >

親投資信託受益証券（ジャパンエクイティ・インデックス・マザーファンド）

(2025年12月30日現在)

資産総額	25,171,345,611円
負債総額	659,166,670円
純資産総額(-)	24,512,178,941円
発行済口数	4,778,580,364口
1口当たり純資産額(/)	5.1296円

第4【内国投資信託受益証券事務の概要】

受益者が委託会社に対して行う下記の手続きは、販売会社を通じて、委託会社に請求することにより行うことができます。詳しくは販売会社にお問い合わせください。

(1) 受益証券の名義書換等

ファンドの受益権の帰属は、振替機関等の振替口座簿に記載または記録されることにより定まります。委託会社は、この信託の受益権を取り扱う振替機関が社振法の規定により主務大臣の指定を取り消された場合または当該指定が効力を失った場合であって、当該振替機関の振替業を承継する者が存在しない場合その他やむを得ない事情がある場合を除き、当該振替受益権を表示する受益証券を発行しません。したがって該当事項はありません。

なお、受益者は、委託会社がやむを得ない事情等により受益証券を発行する場合を除き、無記名式受益証券から記名式受益証券への変更の請求、記名式受益証券から無記名式受益証券への変更の請求、受益証券の再発行の請求を行わないものとします。

(2) 受益者等名簿の閉鎖の時期

該当事項はありません。

(3) 受益者等に対する特典

該当事項はありません。

(4) 内国投資信託受益証券の譲渡制限の内容

< 受益権の譲渡 >

受益者は、その保有する受益権を譲渡する場合には、当該受益者の譲渡の対象とする受益権が記載または記録されている振替口座簿に係る振替機関等に振替の申請をするものとします。

上記の申請のある場合には、上記の振替機関等は、当該譲渡に係る譲渡人の保有する受益権の口数の減少および譲受人の保有する受益権の口数の増加につき、その備える振替口座簿に記載または記録するものとします。ただし、上記の振替機関等が振替先口座を開設したものでない場合には、譲受人の振替先口座を開設した他の振替機関等（当該他の振替機関等の上位機関を含みます。）に社振法の規定にしたがい、譲受人の振替先口座に受益権の口数の増加の記載または記録が行われるよう通知するものとします。

上記の振替について、委託会社は、当該受益者の譲渡の対象とする受益権が記載または記録されている振替口座簿に係る振替機関等と譲受人の振替先口座を開設した振替機関等が異なる場合等において、委託会社が必要と認めるときまたはやむをえない事情があると判断したときは、振替停止日や振替停止期間を設けることができます。

< 受益権の譲渡の対抗要件 >

受益権の譲渡は、振替口座簿への記載または記録によらなければ、委託会社および受託会社に対抗することができません。

(5) その他内国投資信託受益証券事務に関し投資者に示すことが必要な事項

< 受益権の再分割 >

委託会社は、受託会社と協議のうえ、一定日現在の受益権を均等に再分割できるものとします。

< 償還金 >

償還金は、償還日において振替機関等の振替口座簿に記載または記録されている受益者（償還日以前において一部解約が行われた受益権にかかる受益者を除きます。また、当該償還日以前に設定された

受益権で取得申込代金支払前のため販売会社の名義で記載または記録されている受益権については原則として取得申込者としてします。)に支払います。

<質権口記載又は記録の受益権の取り扱いについて>

振替機関等の振替口座簿の質権口に記載または記録されている受益権にかかる収益分配金の支払い、一部解約の実行の請求の受付け、一部解約金および償還金の支払い等については、信託約款の規定によるほか、民法その他の法令等にしたがって取り扱われます。

第三部【委託会社等の情報】

第1【委託会社等の概況】

1【委託会社等の概況】

(1) 資本金の額（本書提出日現在）

資本金の額

委託会社の資本金の額は金3億1千万円です。

発行する株式の総数

委託会社の発行する株式の総数は6,200株です。

発行済株式の総数

委託会社の発行済株式総数は6,200株です。

最近5年間における主な資本金の額の増減

該当事項はありません。

(2) 委託会社の機構

会社の意思決定機構

取締役会は、委託会社の業務執行の基本方針を決定します。代表取締役社長は、委託会社を代表し、全般の業務執行について指揮統括します。取締役は、委嘱された業務の執行にあたり、また、代表取締役社長に事故があるときにその職務を代行します。監査役は、委託会社の会計監査を行います。各部には、部長をおき、部長は、代表取締役社長または取締役の命を受け、所属員を指揮監督し、部の業務を統括します。

投資運用の意思決定機構

1) 運用基本方針の決定

投資政策委員会で、投資対象地域経済、産業、政治について更に精緻に分析を行い、投資対象企業、債券を様々な面より分析しつつ、基本的な運用方針を決定します。

2) 運用実施計画の作成

ファンド・マネージャーは決定された運用基本方針に基づいて、具体的な銘柄選択と運用実施計画を作成します。

3) 運用の実行

ファンド・マネージャーは運用計画に基づいて、組入有価証券の売買等を指図します。

2【事業の内容及び営業の概況】

「投資信託及び投資法人に関する法律」に定める投資信託委託会社である委託会社は、証券投資信託の設定を行うとともに金融商品取引法に定める金融商品取引業者としてその運用（投資運用業）を行っています。また金融商品取引法に定める投資助言業、第一種金融商品取引業及び第二種金融商品取引業を行っています。

2025年12月末現在、委託会社の運用する証券投資信託は、合計128本であり、その純資産総額は4,442,481百万円です（親投資信託を除く、公募投資信託および私募投資信託の合計値です。）。

3【委託会社等の経理状況】

1. 委託会社であるステート・ストリート・グローバル・アドバイザーズ株式会社（以下「委託会社」といいます）の財務諸表は、「財務諸表等の用語、様式及び作成方法に関する規則」（昭和38年大蔵省令第59号）ならびに同規則第2条の規定に基づき、「金融商品取引業等に関する内閣府令」（平成19年8月6日内閣府令第52号）により作成しております。
また、委託会社の中間財務諸表は、「財務諸表等の用語、様式及び作成方法に関する規則」（昭和38年大蔵省令第59号）、ならびに同規則第282条第1項及び第306条第1項の規定に基づき、「金融商品取引業等に関する内閣府令」（平成19年8月6日内閣府令第52号）により作成しております。
2. 財務諸表及び中間財務諸表の記載金額は、千円未満の端数を切り捨てて表示しております。
3. 委託会社は、金融商品取引法第193条の2第1項の規定に基づき、第28期事業年度（2024年4月1日から2025年3月31日まで）の財務諸表ならびに第29期事業年度の中間会計期間（2025年4月1日から2025年9月30日まで）の中間財務諸表について、EY新日本有限責任監査法人により監査および中間監査を受けております。

1. 財務諸表

(1) 【貸借対照表】

(単位：千円)

期 別 科 目	前事業年度 (2024年3月31日現在)		当事業年度 (2025年3月31日現在)	
	金 額	構成比	金 額	構成比
(資産の部)		%		%
流動資産				
預金	4,234,566		5,255,086	
前払金	102,444		192,385	
前払費用	41,233		41,160	
未収入金	1,032,848		651,420	
未収委託者報酬	749,873		828,796	
未収収益	27,066		1,301	
流動資産計	6,188,032	81.2	6,970,151	85.3
固定資産				
有形固定資産	0		10,584	
建物附属設備	1 0		-	
器具備品	1 0		10,584	
無形固定資産	0		0	
ソフトウェア	0		0	
投資その他の資産	1,432,737		1,189,419	
投資有価証券	39,012		40,048	
長期差入保証金	48,833		43,216	
繰延税金資産	1,338,616		1,099,879	
その他投資	6,275		6,275	
固定資産計	1,432,737	18.8	1,200,003	14.7
資産合計	7,620,770	100.0	8,170,154	100.0

(単位：千円)

期 別 科 目	前事業年度 (2024年3月31日現在)		当事業年度 (2025年3月31日現在)	
	金 額	構成比	金 額	構成比
(負債の部)		%		%
流動負債				
預り金	188,612		207,627	
未払金	339,082		404,642	
未払手数料	221,226		254,991	
その他未払金	117,856		149,650	
未払費用	13,751		15,158	
未払法人税等	45,960		193,713	
未払消費税等	59,410		55,908	
賞与引当金	125,008		103,473	
流動負債計	771,826	10.1	980,524	12.0
固定負債				
退職給付引当金	62,307		79,516	
固定負債計	62,307	0.8	79,516	1.0
負債合計	834,133	10.9	1,060,041	13.0
(純資産の部)		%		%
株主資本	6,778,287	88.9	7,101,046	86.9

資本金	310,000			310,000		
利益剰余金						
利益準備金	77,500			77,500		
その他利益剰余金						
別途積立金	31,620			31,620		
繰越利益剰余金	6,359,167			6,681,926		
評価・換算差額等		8,348	0.1		9,066	0.1
その他有価証券評価差額金	8,348			9,066		
純資産合計		6,786,636	89.1		7,110,113	87.0
負債・純資産合計		7,620,770	100.0		8,170,154	100.0

(2) 【損益計算書】

(単位：千円)

期 別 科 目	前事業年度 自 2023年4月 1日 至 2024年3月31日		当事業年度 自 2024年4月 1日 至 2025年3月31日	
	金 額	構成比	金 額	構成比
営業収益		%		%
委託者報酬	2,891,198		3,159,384	
投資顧問収入	2,862,987		2,869,671	
その他営業収益	102,972		74,525	
営業収益計	5,857,158	100.0	6,103,581	100.0
営業費用				
支払手数料	906,480		1,024,590	
広告宣伝費	21,264		84,625	
公告費	-		1,140	
調査費	720,300		723,759	
調査費	396,650		389,188	
委託調査費	323,202		334,212	
図書費	446		358	
委託計算費	207,395		232,269	
営業雑経費	55,720		50,286	
通信費	8,017		7,612	
印刷費	26,511		15,708	
協会費	15,992		21,171	
諸会費	83		1	
その他	5,114		5,792	
営業費用計	1,911,160	32.6	2,116,670	34.7
一般管理費				
給料	1,332,279		1,418,542	
役員報酬	154,418		130,477	
給料・手当	805,664		905,955	
賞与	289,236		298,672	
賞与引当金繰入額	82,960		83,436	
交際費	2,358		2,917	
旅費交通費	11,678		13,965	
租税公課	29,533		43,879	
不動産賃借料	72,193		69,771	
退職給付費用	61,309		96,268	
固定資産減価償却費	428		932	

福利厚生費		144,113			148,872	
諸経費		161,722			206,939	
一般管理費計		1,815,616	31.0		2,002,089	32.8
営業利益		2,130,381	36.4		1,984,820	32.5
営業外収益						
為替差益		1,186			-	
有価証券運用益		1,258			-	
有価証券分配金		-			40	
雑収入		61			115	
営業外収益計		2,505	0.0		155	0.0
営業外費用						
移転価格調整金	1、2	996,646			416,568	
為替差損		2,193			839	
雑損失		3,349			20	
営業外費用計		1,002,189	17.1		417,428	6.8
経常利益		1,130,697	19.3		1,567,547	25.7
特別損失						
事務処理損失		814			654	
特別損失計		814	0.0		654	0.0
税引前当期純利益		1,129,883	19.3		1,566,893	25.7
法人税,住民税及び事業税		189,140	3.2		260,714	4.3
法人税等調整額		195,041	3.3		238,420	3.9
当期純利益		745,701	12.7		1,067,758	17.5

(3) 【株主資本等変動計算書】

前事業年度（自 2023年4月1日 至 2024年3月31日）

（単位：千円）

	株 主 資 本					株主資本 合計	評価・換算差額等		純資産 合計
	資本金	利益 準備金	利益剰余金		利益剰余金 合計		その他 有価証券 評価差額金	評価・ 換算差額等 合計	
			その他利益 剰余金	繰越利益 剰余金					
当期首残高	310,000	77,500	31,620	6,784,466	6,893,586	7,203,586	-	-	7,203,586
当期変動額									
剰余金の配当	-	-	-	(1,171,000)	(1,171,000)	(1,171,000)	-	-	(1,171,000)
当期純利益	-	-	-	745,701	745,701	745,701	-	-	745,701
株主資本以外 の項目の当期 変動額（純額）	-	-	-	-	-	-	8,348	8,348	8,348
当期変動額合計	-	-	-	(425,298)	(425,298)	(425,298)	8,348	8,348	(416,950)
当期末残高	310,000	77,500	31,620	6,359,167	6,468,287	6,778,287	8,348	8,348	6,786,636

当事業年度（自 2024年4月1日 至 2025年3月31日）

（単位：千円）

	株 主 資 本					株主資本 合計	評価・換算差額等		純資産 合計
	資本金	利益 準備金	利益剰余金		利益剰余金 合計		その他 有価証券 評価差額金	評価・ 換算差額等 合計	
			その他利益 剰余金	繰越利益 剰余金					
当期首残高	310,000	77,500	31,620	6,359,167	6,468,287	6,778,287	8,348	8,348	6,786,636
当期変動額									
剰余金の配当	-	-	-	(745,000)	(745,000)	(745,000)	-	-	(745,000)
当期純利益	-	-	-	1,067,758	1,067,758	1,067,758	-	-	1,067,758
株主資本以外 の項目の当期 変動額（純額）	-	-	-	-	-	-	718	718	718

当期変動額合計	-	-	-	322,758	322,758	322,758	718	718	323,477
当期末残高	310,000	77,500	31,620	6,681,926	6,791,046	7,101,046	9,066	9,066	7,110,113

[重要な会計方針]

1. 有価証券の評価基準及び評価方法	<p>その他有価証券</p> <p>市場価格のない株式等以外のもの</p> <p>時価法（評価差額は全部純資産直入法により処理し、売却原価は移動平均法により算定）を採用しております。</p> <p>市場価格のない株式等</p> <p>移動平均法による原価法を採用しております。</p>
2. 固定資産の減価償却方法	<p>有形固定資産</p> <p>リース資産以外の有形固定資産</p> <p>定額法により償却しております。なお、主な耐用年数は以下の通りであります。</p> <p>器具備品 3～7年</p>
3. 外貨建の資産及び負債の本邦通貨への換算基準	<p>外貨建金銭債権債務は、決算日の直物為替相場により円貨に換算し、換算差額は損益として処理しております。</p>
4. 引当金の計上基準	<p>(1) 賞与引当金</p> <p>従業員等に対する賞与の支給に備えるため、支給見込額のうち当期に負担すべき金額を計上しております。</p> <p>(2) 退職給付引当金</p> <p>退職給付引当金は、従業員等の退職給付に備えるため、当事業年度末における退職給付債務及び年金資産の見込額に基づき、必要額を計上しております。</p> <p>退職給付見込額の期間帰属方法</p> <p>退職給付債務の算定にあたり、退職給付見込額を当事業年度末までの期間に帰属させる方法については、期間定額基準によっております。</p> <p>数理計算上の差異及び過去勤務費用の費用処理方法</p> <p>過去勤務費用</p> <p>その発生年度の従業員の平均残存勤務期間内の一定の年数（11年）による定額法により費用処理しております。</p> <p>数理計算上の差異</p> <p>発生の翌事業年度に一括損益処理しております。</p>
5. 収益の計上方法	<p>(1) 委託者報酬</p> <p>委託者報酬は、投資信託約款に定められた履行義務の充足状況に基づき、投資信託約款毎に、日々の純資産総額に信託報酬率を乗じた金額で収益を認識しております。</p> <p>(2) 投資顧問収入</p> <p>投資顧問収入は、投資顧問契約に定められた履行義務の充足状況に基づき、投資顧問契約毎に計算基礎額に投資顧問料率を乗じた金額で収益を認識しております。</p>

会計上の見積りに関する注記

会計上の見積りにより、当事業年度に係る財務諸表にその額を計上した項目であって、翌事業年度に係る財務諸表に重要な影響を及ぼす可能性があるものは、次のとおりです。

繰延税金資産 1,099,879千円

繰延税金資産の認識は、将来の事業計画に基づく課税所得の発生および金額によって見積もっております。

当該見積りは、将来の不確実な経済条件の変動などによって影響を受ける可能性があり、実際に発生した課税所得の時期および金額が見積りと異なった場合や将来の税法の改正等により、翌事業年度の財務諸表において、繰延税金資産の金額に重要な影響を与える可能性があります。

（未適用の会計基準等）

- ・「リースに関する会計基準」（企業会計基準第34号 2024年9月13日）
- ・「リースに関する会計基準の適用指針」（企業会計基準適用指針第33号 2024年9月13日）

ほか、関連する企業会計基準、企業会計基準適用指針、実務対応報告及び移管指針の改正

(1) 概要

国際的な会計基準と同様に、借手のすべてのリースについて資産・負債を計上する等の取扱いを定めるものであります。

(2) 適用予定日

2028年3月期の期首より適用予定であります。

(3) 当該会計基準等の適用による影響

「リースに関する会計基準」等の適用による財務諸表に与える影響額については、現時点で評価中であります。

注記事項

（貸借対照表関係）

前事業年度 (2024年3月31日現在)	当事業年度 (2025年3月31日現在)
1. 有形固定資産の減価償却累計額 器具備品 29,386千円	1. 有形固定資産の減価償却累計額 器具備品 28,435千円
関係会社に係る注記 該当事項はありません。	関係会社に係る注記 同左

（損益計算書関係）

前事業年度 自 2023年4月 1日 至 2024年3月31日	当事業年度 自 2024年4月 1日 至 2025年3月31日
1. 移転価格調整金の取り扱いに係る注記 当社とステート・ストリート・バンク・アンド・トラスト・カンパニーはグループ間移転価格調整の方針に従って調整額を精算することとしております。当事業年度にステート・ストリート・バンク・アンド・トラスト・カンパニーから当社に支払われた事務手数料調整額102,739千円は、損益計算書のその他営業収益に、また、当社がステート・ストリート・バンク・アンド・トラスト・カンパニーに支払った調整額996,646千円は、損益計算書の営業外費用である移転価格調整金に含まれております。	1. 移転価格調整金の取り扱いに係る注記 当社とステート・ストリート・バンク・アンド・トラスト・カンパニーはグループ間移転価格調整の方針に従って調整額を精算することとしております。当事業年度にステート・ストリート・バンク・アンド・トラスト・カンパニーから当社に支払われた事務手数料調整額74,278千円は、損益計算書のその他営業収益に、また、当社がステート・ストリート・バンク・アンド・トラスト・カンパニーに支払った調整額416,568千円は、損益計算書の営業外費用である移転価格調整金に含まれております。
2. 関係会社に係る注記 関係会社との取引高 営業外費用 996,646千円	2. 関係会社に係る注記 関係会社との取引高 営業費用および一般管理費 880,997千円 営業外費用 416,568千円

（株主資本等変動計算書関係）

前事業年度（自 2023年4月1日 至 2024年3月31日）

1. 発行済株式の総数に関する事項

	当事業年度期首	当期増加株式数	当期減少株式数	当事業年度末
普通株式	6,200株	-	-	6,200株

2. 当事業年度中に行った剰余金の配当に関する事項

（決議）	株式の種類	配当金の総額	1株当たりの配当額	基準日	効力発生日
2023年6月27日 定時株主総会	普通株式	1,171,000千円	188,870.96円	2023年3月31日	2023年6月28日

3. 基準日が当事業年度に属する配当のうち、配当の効力発生日が当事業年度の末日後となるもの

（決議）	株式の種類	配当金の総額	配当の原資	1株当たりの配当額	基準日	効力発生日
2024年6月27日 定時株主総会	普通株式	745,000千円	利益剰余金	120,161.29円	2024年3月31日	2024年6月28日

当事業年度（自 2024年4月1日 至 2025年3月31日）

1. 発行済株式の総数に関する事項

	当事業年度期首	当期増加株式数	当期減少株式数	当事業年度末
普通株式	6,200株	-	-	6,200株

2. 当事業年度中に行った剰余金の配当に関する事項

（決議）	株式の種類	配当金の総額	1株当たりの配当額	基準日	効力発生日
2024年6月27日 定時株主総会	普通株式	745,000千円	120,161.29円	2024年3月31日	2024年6月28日

3. 基準日が当事業年度に属する配当のうち、配当の効力発生日が当事業年度の末日後となるもの

（決議）	株式の種類	配当金の総額	配当の原資	1株当たりの配当額	基準日	効力発生日
2025年6月26日 定時株主総会	普通株式	1,067,000千円	利益剰余金	172,096.77円	2025年3月31日	2025年6月27日

（金融商品関係）

1. 金融商品の状況に関する事項

（1）金融商品に対する取組方針

当社は、投資運用業、投資助言業、第二種金融商品取引業及び第一種金融商品取引業を行っております。これらの事業を行うための資金運用については、短期的な預金等に限定し、資金調達については、現状必要性を想定しておりません。

（2）金融商品の内容及びそのリスク並びにリスク管理体制

当社の営業債権である未収委託者報酬は、投資信託及び投資法人に関する法律により、信託銀行において分別管理される信託財産のため、当該報酬は、計理上日々の未払委託者報酬として投資信託財産の負債項目に計上されております。このため、顧客の信用リスクは限定されております。

同じく営業債権である未収投資顧問料は、概ね6か月以内に回収される債権であり、また顧客の業種等も多岐にわたり分散されていることから、顧客の信用リスクは限定されております。

2. 金融商品の時価等に関する事項

2024年3月31日現在

	貸借対照表計上額（千円）	時価（千円）	差額（千円）
投資有価証券	39,012	39,012	-
資産計	39,012	39,012	-

預金、未収入金、未収委託者報酬、未収収益、未払手数料及びその他未払金は、短期間で決済されるため、時価が帳簿価額に近似することから、注記を省略しております。

2025年3月31日現在

	貸借対照表計上額（千円）	時価（千円）	差額（千円）
投資有価証券	40,048	40,048	-
資産計	40,048	40,048	-

預金、未収入金、未収委託者報酬、未収収益、未払手数料及びその他未払金は、短期間で決済されるため、時価が帳簿価額に近似することから、注記を省略しております。

3. 金融商品の時価のレベルごとの内訳等に関する事項

2024年3月31日現在

金融商品の時価を、時価の算定に係るインプットの観察可能性及び重要性に応じて、以下の3つのレベルに分類しております。

レベル1の時価：観察可能な時価の算定に係るインプットのうち、活発な市場において形成される当該時価の算定の対象となる資産又は負債に関する相場価格により算定した時価

レベル2の時価：観察可能な時価の算定に係るインプットのうち、レベル1のインプット以外の時価算定に係るインプットを用いて算定した時価

レベル3の時価：観察できない時価の算定に係るインプットを使用して算定した時価

時価の算定に重要な影響を与えるインプットを複数使用している場合には、それらのインプットがそれぞれ属するレベルのうち、時価の算定における優先順位が最も低いレベルに時価を分類しております。

時価で貸借対照表に計上している金融商品

区分	時価（千円）			
	レベル1	レベル2	レベル3	合計
投資有価証券	-	39,012	-	39,012
その他有価証券		39,012		39,012
資産計	-	39,012	-	39,012

（注）時価の算定に用いた評価技法及び時価の算定に係るインプットの説明

投資有価証券は投資信託であり基準価額を用いて評価しており、当該基準価額は活発な市場における相場価格とは認められないため、その時価をレベル2に分類しております。

2025年3月31日現在

金融商品の時価を、時価の算定に係るインプットの観察可能性及び重要性に応じて、以下の3つのレベルに分類しております。

レベル1の時価：観察可能な時価の算定に係るインプットのうち、活発な市場において形成される当該時価の算定の対象となる資産又は負債に関する相場価格により算定した時価

レベル2の時価：観察可能な時価の算定に係るインプットのうち、レベル1のインプット以外の時価算定に係るインプットを用いて算定した時価

レベル3の時価：観察できない時価の算定に係るインプットを使用して算定した時価

時価の算定に重要な影響を与えるインプットを複数使用している場合には、それらのインプットがそれぞれ属するレベルのうち、時価の算定における優先順位が最も低いレベルに時価を分類しております。

時価で貸借対照表に計上している金融商品

区分	時価（千円）			
	レベル1	レベル2	レベル3	合計

投資有価証券	-	40,048	-	40,048
その他有価証券		40,048		40,048
資産計	-	40,048	-	40,048

（注）時価の算定に用いた評価技法及び時価の算定に係るインプットの説明

投資有価証券は投資信託であり基準価額を用いて評価しており、当該基準価額は活発な市場における相場価格とは認められないため、その時価をレベル2に分類しております。

（有価証券関係）

2024年3月31日現在

その他有価証券

区分	貸借対照表計上額	取得原価	差額
貸借対照表計上額が取得原価を超えるもの 投資信託	39,012千円	26,980千円	12,032千円
小計	39,012千円	26,980千円	12,032千円
貸借対照表計上額が取得原価を超えないもの 投資信託			
小計			
合計	39,012千円	26,980千円	12,032千円

2025年3月31日現在

その他有価証券

区分	貸借対照表計上額	取得原価	差額
貸借対照表計上額が取得原価を超えるもの 投資信託	39,113千円	25,980千円	13,133千円
小計	39,113千円	25,980千円	13,133千円
貸借対照表計上額が取得原価を超えないもの 投資信託	934千円	1,000千円	65千円
小計	934千円	1,000千円	65千円
合計	40,048千円	26,980千円	13,068千円

（デリバティブ取引関係）

前事業年度 自 2023年4月 1日 至 2024年3月31日	当事業年度 自 2024年4月 1日 至 2025年3月31日
該当事項はありません。	同左

（退職給付関係）

1．採用している退職給付制度の概要

前事業年度 自 2023年4月 1日 至 2024年3月31日	当事業年度 自 2024年4月 1日 至 2025年3月31日

2011年4月1日に複数事業主制度の確定給付企業年金制度（キャッシュ・バランス・プラン）、確定拠出年金制度を導入いたしました。 また、2000年9月29日より退職給付信託を設定しております。 なお、複数事業主制度の確定給付企業年金制度は自社の拠出に対応する年金資産の額を合理的に算定できることから、確定給付制度の注記に含めて記載しております。	同左
---	----

2．退職給付債務の期首残高と期末残高の調整表

(単位：千円)

	前事業年度 自 2023年4月 1日 至 2024年3月31日
退職給付債務の期首残高	483,396
勤務費用	51,371
利息費用	-
数理計算上の差異の発生額	20,319
退職給付の支払額	66,566
退職給付債務の期末残高	488,520

(単位：千円)

	当事業年度 自 2024年4月 1日 至 2025年3月31日
退職給付債務の期首残高	488,520
勤務費用	54,894
利息費用	-
数理計算上の差異の発生額	15,628
退職給付の支払額	62,700
退職給付債務の期末残高	496,343

3．年金資産の期首残高と期末残高の調整表

(単位：千円)

	前事業年度 自 2023年4月 1日 至 2024年3月31日
年金資産の期首残高	416,191
期待運用収益	3,083
数理計算上の差異の発生額	3,224
事業主からの拠出額	53,186
退職給付の支払額	66,566
年金資産の期末残高	402,670

(単位：千円)

	当事業年度 自 2024年4月 1日 至 2025年3月31日
年金資産の期首残高	402,670
期待運用収益	2,981
数理計算上の差異の発生額	5,196
事業主からの拠出額	58,246
退職給付の支払額	62,700
年金資産の期末残高	406,394

4. 退職給付債務及び年金資産の期末残高と貸借対照表に計上された退職給付引当金の調整表

(単位：千円)

	前事業年度 自 2023年4月 1日 至 2024年3月31日
積立型制度の退職給付債務	488,520
年金資産	402,670
	85,850
非積立型制度の退職給付債務	-
未積立退職給付債務	85,850
未認識数理計算上の差異	23,543
貸借対照表に計上された負債と資産の純額	62,307

(単位：千円)

	当事業年度 自 2024年4月 1日 至 2025年3月31日
積立型制度の退職給付債務	496,343
年金資産	406,394
	89,948
非積立型制度の退職給付債務	-
未積立退職給付債務	89,948
未認識数理計算上の差異	10,431
貸借対照表に計上された負債と資産の純額	79,516

5. 退職給付費用の内訳

(単位：千円)

	前事業年度 自 2023年4月 1日 至 2024年3月31日
確定給付制度に係る退職給付費用	39,232
(1)勤務費用	51,371
(2)利息費用	-
(3)期待運用収益	3,083

(4) 数理計算上の差異の費用処理額	9,055
--------------------	-------

(単位：千円)

	当事業年度 自 2024年4月 1日 至 2025年3月31日
確定給付制度に係る退職給付費用	75,456
(1) 勤務費用	54,894
(2) 利息費用	-
(3) 期待運用収益	2,981
(4) 数理計算上の差異の費用処理額	23,543

6．年金資産に関する事項

前事業年度（2024年3月31日現在）

年金資産の内訳

保険資産（一般勘定）	98.1%
その他	1.9%
合計	100.0%

長期期待運用収益率の設定方法

年金資産の長期期待運用収益率を決定するため、現在及び予想される年金資産の配分と、年金資産を構成する多様な資産からの現在及び将来期待される長期の収益率を考慮しております。

当事業年度（2025年3月31日現在）

年金資産の内訳

保険資産（一般勘定）	98.1%
その他	1.9%
合計	100.0%

長期期待運用収益率の設定方法

年金資産の長期期待運用収益率を決定するため、現在及び予想される年金資産の配分と、年金資産を構成する多様な資産からの現在及び将来期待される長期の収益率を考慮しております。

7．退職給付債務等の計算基礎に関する事項

	前事業年度 (2024年3月31日現在)
(1) 割引率	0.00%
(2) 長期期待運用収益率	0.75%
(3) 予想昇給率	5.80%
(4) 退職給付見込額の期間配分方法	期間定額基準
(5) 過去勤務費用の処理年数	発生時より 11年
(6) 数理計算上の差異の処理年数	1年

	当事業年度 (2025年3月31日現在)
(1) 割引率	0.00%
(2) 長期期待運用収益率	0.75%
(3) 予想昇給率	5.80%
(4) 退職給付見込額の期間配分方法	期間定額基準

(5) 過去勤務費用の処理年数	発生時より 11年
(6) 数理計算上の差異の処理年数	1年

8. 確定拠出制度

前事業年度（自 2023年4月1日 至 2024年3月31日）

当社の確定拠出制度への要拠出額は22,077千円であります。

当事業年度（自 2024年4月1日 至 2025年3月31日）

当社の確定拠出制度への要拠出額は20,811千円であります。

（税効果会計関係）

前事業年度 自 2023年4月 1日 至 2024年3月31日	当事業年度 自 2024年4月 1日 至 2025年3月31日
繰延税金資産及び繰延税金負債の発生の主な原因別の内訳 (単位：千円)	繰延税金資産及び繰延税金負債の発生の主な原因別の内訳 (単位：千円)
繰延税金資産	繰延税金資産
賞与引当金繰入超過額 27,942	賞与引当金繰入超過額 24,152
退職給付引当金 20,778	退職給付引当金 26,815
(注)繰越欠損金 1,267,265	(注)税務上の繰越欠損金 1,039,855
その他 26,314	その他 46,429
繰延税金資産 合計 1,342,300	繰延税金資産 小計 1,137,251
繰延税金負債	税務上の繰越欠損金に係る評価性引当額 -
その他有価証券評価差額金 3,684	将来減算一時差異の合計に係る評価性引当額 33,371
繰延税金資産の純額 1,338,616	評価性引当額 小計 33,371
	繰延税金資産 合計 1,103,881
	繰延税金負債
	その他有価証券評価差額金 4,001
	繰延税金資産の純額 1,099,879

（注）税務上の繰越欠損金及びその繰延税金資産の繰越期限別の金額

前事業年度（2024年3月31日現在）

	1年以内 (千円)	1年超 2年以内 (千円)	2年超 3年以内 (千円)	3年超 4年以内 (千円)	4年超 5年以内 (千円)	5年超 (千円)	合計 (千円)
税務上の繰越欠損金 (*1)	-	137,227	157,331	-	366,561	606,144	1,267,265
繰延税金資産	-	137,227	157,331	-	366,561	606,144	(*2)1,267,265

(*1) 税務上の繰越欠損金は、法定実効税率を乗じた額であります。

(*2) 税務上の繰越欠損金1,267,265千円（法定実効税率を乗じた金額）について、繰延税金資産1,267,265千円を計上しております。当該税務上の繰越欠損金に係る繰延税金資産については、将来の課税所得の見込等により回収可能と判断しております。

当事業年度（2025年3月31日現在）

	1年以内 (千円)	1年超 2年以内 (千円)	2年超 3年以内 (千円)	3年超 4年以内 (千円)	4年超 5年以内 (千円)	5年超 (千円)	合計 (千円)
税務上の繰越欠損金 (*1)	-	43,867	-	372,027	287,713	336,248	1,039,855
繰延税金資産	-	43,867	-	372,027	287,713	336,248	(*2)1,039,855

(*1) 税務上の繰越欠損金は、法定実効税率を乗じた額であります。

(*2) 税務上の繰越欠損金1,039,855千円（法定実効税率を乗じた金額、1年以内のものは30.62%、1年を超えるものは31.52%）について、繰延税金資産1,039,855千円を計上しております。当該税務上の繰越欠損金に係る繰延税金資産については、将来の課税所得の見込等により回収可能と判断しております。

前事業年度（2024年3月31日現在）	当事業年度（2025年3月31日現在）
法定実効税率と税効果会計適用後の法人税等の負担率との間の差異の原因となった主要な項目別内訳	法定実効税率と税効果会計適用後の法人税等の負担率との間の差異が法定実効税率の100分の5以下であるため注記を省略しております。
法定実効税率	30.6%
交際費等永久に損金に 算入されない項目	2.8%
その他	0.6%
税効果会計適用後の 法人税等の負担率	34.0%
	=====

法人税等の税率の変更により繰延税金資産及び繰延税金負債の金額の修正

「所得税法等の一部を改正する法律（令和7年法律第13号）」が2025年3月31日に国会で成立したことに伴い、2026年4月1日以後開始する事業年度より防衛特別法人税が新設されることとなりました。これに伴い、繰延税金資産及び繰延税金負債を計算する法定実効税率は30.62%から31.52%に変更されます。この変更により、当事業年度の繰延税金資産（繰延税金負債の金額を控除した金額）が23,465千円、法人税等調整額が23,465千円それぞれ増加しております。

（資産除去債務関係）

前事業年度（自 2023年4月1日 至 2024年3月31日）

(1) 資産除去債務の概要

当社は、本社オフィス及びバックアップセンターの不動産賃貸借契約に基づき、退去時における原状回復に係る債務を資産除去債務として認識しておりますが、当該資産除去債務に関しては、資産除去債務の負債計上に代えて、不動産賃貸借契約に関する長期差入保証金の回収が最終的に見込めないと認められる金額を合理的に見積り、そのうち当事業年度の負担に属する金額を費用に計上する方法によっております。

(2) 資産除去債務の金額の算定方法

使用見込期間を賃貸借契約期間と見積り、資産除去債務の金額を計算しております。

(3) 当事業年度における資産除去債務の総額の増減

当事業年度において、長期差入保証金の回収が最終的に見込めないと認められる金額として算定した金額は15,059千円であります。資産除去債務の総額は当事業年度において、変動は有りません。

当事業年度（自 2024年4月1日 至 2025年3月31日）

(1) 資産除去債務の概要

当社は、本社オフィスの不動産賃貸借契約に基づき、退去時における原状回復に係る債務を資産除去債務として認識しておりますが、当該資産除去債務に関しては、資産除去債務の負債計上に代えて、不動産賃貸借契約に関する長期差入保証金の回収が最終的に見込めないと認められる金額を合理的に見積り、そのうち当事業年度の負担に属する金額を費用に計上する方法によっております。

(2) 資産除去債務の金額の算定方法

使用見込期間を賃貸借契約期間と見積り、資産除去債務の金額を計算しております。

(3) 当事業年度における資産除去債務の総額の増減

当事業年度において、長期差入保証金の回収が最終的に見込めないと認められる金額として算定した金額は19,219千円であります。当事業年度において、原状回復費用の見直しが行われたことから、資産除去債務の総額は、4,160千円増加しました。

(収益認識関係)

前事業年度（自 2023年4月1日 至 2024年3月31日）

当社は、「（セグメント情報）」に記載のとおり、投資運用業の単一セグメントであり、営業収益のうち委託者報酬と投資顧問収入は、顧客との契約から生じる収益であります。

(1) 収益の分解情報

当会計期間の収益の構成は次のとおりです。

委託者報酬	2,891,198千円
投資顧問収入	2,862,987千円
その他営業収益	102,972千円
合計	5,857,158千円

(2) 収益を理解するための基礎となる情報

重要な会計方針「5.収益の計上方法」に記載のとおりです。

(3) 当期及び翌期以降の収益の金額を理解するための情報

重要性が乏しいため、注記を省略しております。

当事業年度（自 2024年4月1日 至 2025年3月31日）

当社は、「（セグメント情報）」に記載のとおり、投資運用業の単一セグメントであり、営業収益のうち委託者報酬と投資顧問収入は、顧客との契約から生じる収益であります。

(1) 収益の分解情報

当会計期間の収益の構成は次のとおりです。

委託者報酬	3,159,384千円
投資顧問収入	2,869,671千円
その他営業収益	74,525千円
合計	6,103,581千円

(2) 収益を理解するための基礎となる情報

重要な会計方針「5.収益の計上方法」に記載のとおりです。

- (3) 当期及び翌期以降の収益の金額を理解するための情報
重要性が乏しいため、注記を省略しております。

(セグメント情報)

1. セグメント情報

当社は、投資運用業の単一セグメントのため、記載を省略しております。

2. セグメント関連情報

1. 商品及びサービスに関する情報

単一の商品・サービスの区分の外部顧客への営業収益が損益計算書の営業収益の90%を超えるため、記載を省略しております。

2. 地域に関する情報

営業収益

本邦に所在している顧客への収益が損益計算書の営業収益の90%を超えるため、記載を省略しております。なお、委託者報酬については、制度上、顧客情報を知り得ないため、集計対象より除外しております。

有形固定資産

本邦に所在している有形固定資産の金額が貸借対照表の有形固定資産の金額の90%を超えるため、記載を省略しております。

3. 主要な顧客に関する情報

委託者報酬については、制度上、顧客情報を知り得ないため、記載を省略しております。

また、投資顧問収入については、損益計算書の営業収益の10%以上を占める相手先がないため、記載を省略しております。

(報告セグメントごとの固定資産の減損損失に関する情報)

該当事項はありません。

(報告セグメントごとののれんの償却額及び未償却残高に関する情報)

該当事項はありません。

(報告セグメントごとの負ののれん発生益に関する情報)

該当事項はありません。

(関連当事者情報)

関連当事者との取引

(1) 親会社及び法人主要株主等

該当事項はありません。

(2) 同一の親会社を持つ会社

前事業年度（自 2023年4月1日 至 2024年3月31日）

前事業年度 自 2023年4月 1日 至 2024年3月31日											
種 類	会社等 の名称	所在地	資本金 又は 出資金	事業の 内容 又は 職業	議決権 の所有 (被所 有)割合	関連当事者との 関係		取引の内容	取引 金額 (千円)	科目	期末 残高 (千円)
						役員 の 兼任等	事業上 の 関係				

同一の親会社を持つ会社	ステート・ストリート・バンク・アンド・トラスト・カンパニー	米国 マサチューセッツ州ボストン市	29百万 米ドル	銀行、投資顧問、投資信託委託業務、及びそれらの関連業務	なし	なし	助言などの投資顧問サービスの提供並びに受入れ ソフトウェアの使用契約 人件費等及び事務手数料の支払	ソフトウェア使用料の支払 投資顧問料の支払 人件費等の支払 事務手数料の受取 移転価格調整金の支払	349,158 233,443 112,526 102,739 996,646	前払金 未払金	3,388 33,312
	ステート・ストリート信託銀行株式会社	東京都 港区	25億円	銀行業	なし	なし	投資信託計理の事務サービスの受入れ 兼職社員の人件費支払等	投資信託計理業務委託 人件費等の支払	39,191 45,719	前払金	99,056
	ステート・ストリート・グローバル・アドバイザーズ・ユナイテッド・キングダム	英国 ロンドン	62百万 ポンド	投資顧問、投資信託委託業務	なし	なし	投資顧問サービスの受入れ	投資顧問料の支払	23,532	-	-
	ステート・ストリート・グローバル・アドバイザーズ・シンガポール	シンガポール シンガポール市	136万 シンガポールドル	投資顧問業	なし	なし	投資顧問サービスの受入れ及びETF商品の紹介	紹介料の受取 投資顧問料の支払	233 22,463	-	-

(注) 上記の金額のうち、ステート・ストリート信託銀行株式会社に関しましては、取引金額には消費税等が含まれておらず、期末残高には、消費税等が含まれております。

取引条件及び取引条件の決定方針等

- ソフトウェア使用料及び事務手数料については、グループ全体の費用を一定の基準で配分した金額に基づき決定しております。
- 人件費及び事務所賃借料については、実際支払額を基として支払いを行っております。
- 役員料については、当社との間で締結された役員提供契約に基づいて支払われております。
- 投資顧問料については、当社との間で締結された投資顧問契約に記載された料率に基づいて計算されております。

取引条件及び取引条件の決定方針等

1. ソフトウェア使用料及び事務手数料については、グループ全体の費用を一定の基準で配分した金額に基づき決定しております。
2. 人件費及び事務所賃借料については、実際支払額を基として支払いを行っております。
3. 役員料については、当社との間で締結された役員提供契約に基づいて支払われております。
4. 投資顧問料については、当社との間で締結された投資顧問契約に記載された料率に基づいて計算されております。
5. ETF商品の紹介料については、当社との間で締結された役員提供契約に基づいて計算されております。

親会社又は重要な関連会社に関する注記

(1) 親会社情報

ステート・ストリート・コーポレーション（ニューヨーク証券取引所に上場）

ステート・ストリート・グローバル・アドバイザーズ・インク（非上場）

ステート・ストリート・グローバル・アドバイザーズ・インターナショナル・ホールディングス（非上場）

ステート・ストリート・グローバル・アドバイザーズ・ジャパン・ホールディングス合同会社（非上場）

(2) 重要な関連会社の要約財務情報

該当事項はありません。

(1株当たり情報)

前事業年度 自 2023年4月 1日 至 2024年3月31日	当事業年度 自 2024年4月 1日 至 2025年3月31日
1株当たり純資産 1,094,618円75銭	1株当たり純資産 1,146,792円47銭
1株当たり当期純利益 120,274円44銭	1株当たり当期純利益 172,219円14銭
なお、潜在株式調整後1株当たり当期純利益金額については、潜在株式が存在しないため、記載していません。	なお、潜在株式調整後1株当たり当期純利益金額については、潜在株式が存在しないため、記載していません。

(注) 1株当たり当期純利益の算定基礎は、以下のとおりであります。

	前事業年度 自 2023年4月 1日 至 2024年3月31日	当事業年度 自 2024年4月 1日 至 2025年3月31日
当期純利益（千円）	745,701	1,067,758
普通株主に帰属しない金額	-	-
普通株式にかかる当期純利益（千円）	745,701	1,067,758
期中平均株式数（株）	6,200	6,200

(重要な後発事象)

前事業年度 自 2023年4月 1日 至 2024年3月31日
該当事項はありません。

当事業年度

自 2024年4月 1日

至 2025年3月31日

該当事項はありません。

(1) 中間貸借対照表

(単位：千円)

科 目	期 別	第29期中間会計期間末 (2025年9月30日現在)	
		金 額	構成比
(資産の部)			%
流動資産			
預金			5,028,355
前払金			106,761
前払費用			37,329
未収入金			718,540
未収委託者報酬			869,678
未収収益			299,582
流動資産計			7,060,247
87.0			
固定資産			
有形固定資産			9,699
器具備品	1	9,699	
無形固定資産			0
ソフトウェア		0	
投資その他の資産			1,047,046
投資有価証券		49,708	
長期差入保証金		43,265	
繰延税金資産		947,798	
その他投資		6,275	
固定資産計			1,056,746
13.0			
資産合計			8,116,993
100			
(負債の部)			%
流動負債			
預り金			39,426
未払金			444,602
未払手数料		271,551	
その他未払金		173,050	
未払費用			15,433
未払法人税等			253,991
未払消費税等	2		80,002
賞与引当金			336,954
流動負債計			1,170,411
14.4			
固定負債			
退職給付引当金			84,992
固定負債計			84,992
1.0			
負債合計			1,255,404
15.5			
(純資産の部)			%
株主資本			
資本金		310,000	
利益剰余金		6,538,596	
利益準備金		77,500	
84.4			
株主資本計			6,848,596

その他利益剰余金			
別途積立金	31,620		
繰越利益剰余金	6,429,476		
評価・換算差額等		12,993	0.2
その他有価証券評価差額金	12,993		
純資産合計		6,861,589	84.5
負債・純資産合計		8,116,993	100

(2) 中間損益計算書

(単位：千円)

科 目	期 別	第29期中間会計期間	
		自 2025年4月 1日 至 2025年9月30日	
		金 額	構成比
			%
営業収益			
委託者報酬		1,653,634	
投資顧問収入		1,437,595	
その他営業収益	1	33,042	
営業収益計		3,124,271	100
営業費用・一般管理費			
営業費用		1,130,909	
支払手数料		561,962	
その他営業費用	1	568,946	
一般管理費	2	1,085,183	
営業費用・一般管理費計		2,216,092	70.9
営業利益		908,179	29.1
営業外収益	1	301,002	9.6
営業外費用		6,051	0.2
経常利益		1,203,130	38.5
特別損失		86	0.0
税引前中間純利益		1,203,043	38.5
法人税,住民税及び事業税		238,146	7.6
法人税等調整額		150,347	4.8
中間純利益		814,549	26.1

(3) 中間株主資本等変動計算書

当中間会計期間（自 2025年4月1日 至 2025年9月30日）

(単位：千円)

	株 主 資 本					株主資本 合計	評価・換算差額等		純資産 合計
	資本金	利益 準備金	利益剰余金		利益剰余金 合計		その他 有価証券 評価差額金	評価・ 換算差額等 合計	
			その他利益 剰余金	繰越利益 剰余金					
		別途 積立金							
当期首残高	310,000	77,500	31,620	6,681,926	6,791,046	7,101,046	9,066	9,066	7,110,113
当中間期変動額	-	-	-	-	-	-	-	-	-
剰余金の配当	-	-	-	1,067,000	1,067,000	1,067,000	-	-	1,067,000
中間純利益	-	-	-	814,549	814,549	814,549	-	-	814,549
株主資本以外の項目の 当期変動額（純額）	-	-	-	-	-	-	3,926	3,926	3,926
当中間期変動額合計	-	-	-	252,450	252,450	252,450	3,926	3,926	248,524
当中間期末残高	310,000	77,500	31,620	6,429,476	6,538,596	6,848,596	12,993	12,993	6,861,589

[重要な会計方針]

	<p>第29期中間会計期間 自 2025年4月 1日 至 2025年9月30日</p>
1. 資産の評価基準及び評価方法	<p>有価証券 其他有価証券 市場価格のない株式等以外のもの 時価法（評価差額は全部純資産直入法により処理し、売却原価は移動平均法により算定）を採用しております。 市場価格のない株式等 移動平均法による原価法を採用しております。</p>
2. 固定資産の減価償却方法	<p>有形固定資産 定額法により償却しております。なお、主な耐用年数は以下のとおりであります。 器具備品 3～7年</p>
3. 外貨建の資産及び負債の本邦通貨への換算基準	<p>外貨建金銭債権債務は、中間決算日の直物為替相場により円貨に換算し、換算差額は損益として処理しております。</p>
4. 引当金の計上基準	<p>(1) 賞与引当金 従業員等に対する賞与の支給に備えるため、支給見込額のうち当中間会計期間に負担すべき金額を計上しております。</p> <p>(2) 退職給付引当金 退職給付引当金は、従業員等の退職給付に備えるため、当事業年度末における退職給付債務及び年金資産の見込額に基づき、当中間会計期間末において発生していると認められる額を計上しております。 退職給付見込額の期間帰属方法 退職給付債務の算定にあたり、退職給付見込額を当中間会計期間末までの期間に帰属させる方法については、期間定額基準によっております。 数理計算上の差異及び過去勤務費用の費用処理方法 過去勤務費用 その発生年度の従業員の平均残存勤務期間内の一定の年数（11年）による定額法により費用処理しております。 数理計算上の差異 発生の翌事業年度に一括費用処理しております。</p>
5. 収益の計上方法	<p>(1) 委託者報酬 委託者報酬は、投資信託約款に定められた履行義務の充足状況に基づき、投資信託約款毎に、日々の純資産総額に信託報酬率を乗じた金額で収益を認識しております。</p> <p>(2) 投資顧問収入 投資顧問収入は、投資顧問契約に定められた履行義務の充足状況に基づき、投資顧問契約毎に、計算基礎額に投資顧問料率を乗じた金額で収益を認識しております。</p>

注 記 事 項

(中間貸借対照表関係)

第29期中間会計期間末
(2025年9月30日現在)

1. 有形固定資産の減価償却累計額 器具備品	29,320千円
2. 消費税等の取扱い	仮払消費税等及び仮受消費税等は相殺のうえ、未払消費税等として表示しております。

（中間損益計算書関係）

第29期中間会計期間 自 2025年4月 1日 至 2025年9月30日	
1. 当社とステート・ストリート・バンク・アンド・トラスト・カンパニーはグループ間移転価格調整の方針に従って調整額を精算することとしております。当中間会計期間に、ステート・ストリート・バンク・アンド・トラスト・カンパニーから当社に支払われた調整額32,921千円は中間損益計算書のその他営業収益、300,961千円は営業外収益にそれぞれ含まれております。 また、当社がステート・ストリート・バンク・アンド・トラスト・カンパニーに支払った調整額199,655千円は中間損益計算書のその他営業費用に含まれております。	
2. 減価償却実施額	有形固定資産 1,186千円

（中間株主資本等変動計算書関係）

第29期中間会計期間 自 2025年4月 1日 至 2025年9月30日					
1. 発行済株式の種類及び総数に関する事項					
株式の種類	当事業年度期首 株式数（株）	当中間会計期間 増加株式数（株）	当中間会計期間 減少株式数（株）	当中間会計期間末 株式数（株）	
普通株式	6,200			6,200	
2. 当中間会計期間中に行った剰余金の配当に関する事項					
決議	株式の種類	配当金の総額	1株あたりの 配当額	基準日	効力発生日
2025年6月26日 定時株主総会	普通株式	1,067,000千円	172,096.77円	2025年3月31日	2025年6月27日

（金融商品関係）

第29期中間会計期間末 (2025年9月30日現在)			
1. 金融商品の時価等に関する事項			
	中間貸借対照表計上額（千円）	時価（千円）	差額（千円）
投資有価証券	49,708	49,708	-
資産計	49,708	49,708	-

預金、未収入金、未収委託者報酬、未収収益、未払手数料及びその他未払金は、短期間で決済されるため、時価が帳簿価額に近似することから、注記を省略しております。

2. 金融商品の時価のレベルごとの内訳等に関する事項

金融商品の時価を、時価の算定に係るインプットの観察可能性及び重要性に応じて、以下の3つのレベルに分類しております。

レベル1の時価：観察可能な時価の算定に係るインプットのうち、活発な市場において形成される当該時価の算定の対象となる資産又は負債に関する相場価格により算定した時価

レベル2の時価：観察可能な時価の算定に係るインプットのうち、レベル1のインプット以外の時価算定に係るインプットを用いて算定した時価

レベル3の時価：観察できない時価の算定に係るインプットを使用して算定した時価

時価の算定に重要な影響を与えるインプットを複数使用している場合には、それらのインプットがそれぞれ属するレベルのうち、時価の算定における優先順位が最も低いレベルに時価を分類しております。

時価で中間貸借対照表に計上している金融商品

区分	時価（千円）			
	レベル1	レベル2	レベル3	合計
投資有価証券	-	49,708	-	49,708
その他有価証券	-	49,708	-	49,708
資産計	-	49,708	-	49,708

（注）時価の算定に用いた評価技法及び時価の算定に係るインプットの説明

投資有価証券は投資信託であり基準価額を用いて評価しており、当該基準価額は活発な市場における相場価格とは認められないため、その時価をレベル2に分類しております。

（有価証券関係）

第29期中間会計期間末

（2025年9月30日現在）

その他有価証券

区分	中間貸借対照表計上額	取得原価	差額
中間貸借対照表計上額が取得原価を超えるもの			
投資信託	48,791千円	29,980千円	18,811千円
小計	48,791千円	29,980千円	18,811千円
中間貸借対照表計上額が取得原価を超えないもの			
投資信託	916千円	1,000千円	83千円
小計	916千円	1,000千円	83千円
合計	49,708千円	30,980千円	18,728千円

（資産除去債務関係）

第29期中間会計期間末

（2025年9月30日現在）

当社は建物所有者との間で建物賃貸借契約を締結しており、貸借期間終了時に原状回復する義務を有しているため、契約及び法令上の資産除去債務を認識しております。なお、当該賃貸借契約に関連する長期差入保証金（敷金）が計上されているため、資産除去債務の負債計上に代えて、当該敷金の回収が最終的に見込めないと認められる金額を合理的に見積り、そのうち当期の負担に属する金額を費用計上し、直接減額しております。

（デリバティブ取引関係）

第29期中間会計期間末
(2025年9月30日現在)

当社はデリバティブ取引を行っていないため、該当事項はありません。

(セグメント情報等)

第29期中間会計期間末
(2025年9月30日現在)

(セグメント情報)

当社は、投資運用業の単一セグメントのため、記載を省略しております。

(セグメント関連情報)

1. 商品およびサービスごとの情報

単一の商品・サービスの区分の外部顧客への営業収益が中間損益計算書の営業収益の90%を超えるため、記載を省略しております。

2. 地域ごとの情報

(1) 営業収益

本邦に所在している顧客への収益が中間損益計算書の営業収益の90%を超えるため、記載を省略しています。なお、委託者報酬については、制度上、顧客情報を知り得ないため、集計対象より除いております。

(2) 有形固定資産

本邦に所在している有形固定資産の金額が中間貸借対照表の有形固定資産の金額の90%を超えるため、記載を省略しております。

3. 主要な顧客ごとの情報

委託者報酬については、制度上、顧客情報を知り得ないため、記載を省略しております。

また、投資顧問収入については、中間損益計算書の営業収益の10%以上を占める相手先がないため、記載を省略しております。

(報告セグメントごとの固定資産の減損損失に関する情報)

該当事項はありません。

(報告セグメントごとののれんの償却額及び未償却残高に関する情報)

該当事項はありません。

(報告セグメントごとの負ののれん発生益に関する情報)

該当事項はありません。

(収益認識関係)

第29期中間会計期間

自 2025年4月 1日

至 2025年9月30日

(1) 収益の分解情報

当中間会計期間の収益の構成は次のとおりです。

委託者報酬	1,653,634千円
投資顧問収入	1,437,595千円
その他営業収益	33,042千円
合計	3,124,271千円

(2) 収益を理解するための基礎となる情報

委託者報酬および投資顧問収入は、重要な会計方針「5.収益の計上方法」に記載のとおりです。
 その他営業収益は重要性が乏しいため、省略いたします。

(3) 当期及び翌期以降の収益の金額を理解するための情報

重要性が乏しいため、注記を省略しております。

(1株当たり情報)

第29期中間会計期間	
自 2025年4月 1日	
至 2025年9月30日	
1株当たり純資産額	1,106,707円99銭
1株当たり中間純利益	131,378円95銭
なお、潜在株式調整後1株当たり中間純利益金額については、潜在株式が存在しないため、記載しておりません。	
注) 1株当たり中間純利益の算定上の基礎は、以下のとおりであります。	
第29期中間会計期間	
自 2025年4月 1日	
至 2025年9月30日	
中間純利益(千円)	814,549
普通株主に帰属しない金額	-
普通株式にかかる中間純利益(千円)	814,549
期中平均株式数(株)	6,200

(重要な後発事象)

第29期中間会計期間	
自 2025年4月 1日	
至 2025年9月30日	
該当事項はありません。	

4【利害関係人との取引制限】

委託会社は、「金融商品取引法」の定めるところにより、利害関係人との取引について、次に掲げる行為が禁止されています。

自己又はその取締役若しくは執行役との間における取引を行うことを内容とした運用を行うこと(投資者の保護に欠け、若しくは取引の公正を害し、又は金融商品取引業の信用を失墜させるおそれがないものとして内閣府令で定めるものを除きます。)。

運用財産相互間において取引を行うことを内容とした運用を行うこと(投資者の保護に欠け、若しくは取引の公正を害し、又は金融商品取引業の信用を失墜させるおそれがないものとして内閣府令で定めるものを除きます。)。

通常の取引の条件と異なる条件であって取引の公正を害するおそれのある条件で、委託会社の親法人等（委託会社の総株主等の議決権の過半数を保有していることその他の当該金融商品取引業者と密接な関係を有する法人その他の団体として政令で定める要件に該当する者をいいます。以下において同じ。)又は子法人等（委託会社が総株主等の議決権の過半数を保有していることその他の当該金融商品取引業者と密接な関係を有する法人その他の団体として政令で定める要件に該当する者をいいます。以下同じ。)と有価証券の売買その他の取引又は金融デリバティブ取引を行うこと。

委託会社の親法人等又は子法人等の利益を図るため、その行う投資運用業に関して運用の方針、運用財産の額若しくは市場の状況に照らして不必要な取引を行うことを内容とした運用を行うこと。

上記 に掲げるもののほか、委託会社の親法人等又は子法人等が関与する行為であって、投資者の保護に欠け、若しくは取引の公正を害し、又は金融商品取引業の信用を失墜させるおそれのあるものとして内閣府令で定める行為

5【その他】

(1) 定款の変更

委託会社の定款変更に関しては、株主総会の決議が必要です。

その他、営業譲渡および営業譲受、出資の状況その他の重要な事項は予定されておりません。

(2) 訴訟事件その他の重要事項

訴訟事件その他会社に重要な影響を与えることが予想される事実は存在しておりません。

第2【その他の関係法人の概況】

1【名称、資本金の額及び事業の内容】

(1) 受託会社

名 称

三井住友信託銀行株式会社

資本金の額

342,037百万円（2025年3月末現在）

事業の内容

銀行法に基づき銀行業を営むとともに、金融機関の信託業務の兼営等に関する法律（兼営法）に基づき信託業務を営んでいます。

（参考）再信託受託会社

名 称：株式会社日本カストディ銀行

資本金の額：51,000百万円（2025年3月末現在）

事業の内容：銀行法に基づき銀行業を営むとともに、金融機関の信託業務の兼営等に関する法律（兼営法）に基づき信託業務を営んでいます。

(2) 販売会社

名 称	資本金の額 (2025年3月末現在)	事業の内容
あかつき証券株式会社	3,067百万円	金融商品取引法に定める第一種金融商品取引業を営んでいます。
今村証券株式会社	857百万円	
株式会社SBI証券	54,323百万円	
北洋証券株式会社	3,000百万円	
松井証券株式会社	11,945百万円	
マネックス証券株式会社	13,195百万円	
三菱UFJ eスマート証券株式会社	7,196百万円	
moomoo証券株式会社	1,000百万円	
楽天証券株式会社	19,495百万円	

2024年12月末現在

2【関係業務の概要】

(1) 受託会社

当ファンドの受託会社として、信託財産の保管・管理・計算、受益権の設定に係る振替機関への通知、外国証券を保管・管理する外国の保管銀行への指図・連絡等を行います。

(2) 販売会社

当ファンドの販売会社として受益権の募集の取扱い等を行います。

3【資本関係】

(1) 受託会社

該当事項はありません。

(2) 販売会社

該当事項はありません。

第3【その他】

- (1) 目論見書は電子媒体等として使用される他、インターネット等に掲載されることがあります。
- (2) 目論見書の表紙および裏表紙に、委託会社の名称および本店の所在地、当ファンドの基本的形態等を記載すること、委託会社および当ファンドのロゴマークを表示し、図案を採用することがあります。
- (3) 目論見書の表紙等に、以下のような別称を使用することがあります。
交付目論見書 「投資信託説明書（交付目論見書）」
請求目論見書 「投資信託説明書（請求目論見書）」
- (4) 目論見書の表紙裏に、以下の事項を記載することがあります。
「当ファンドは、有価証券などの値動きのある証券に投資します（また、外国証券にはこの他に為替変動もあります。）ので、基準価額は変動します。従って、元本が保証されているものではありません。」
- (5) 請求目論見書に当ファンドの投資信託約款の全文を記載します。
- (6) 目論見書に当該委託会社の金融商品取引業者登録番号、当該委託会社が運用する投資信託財産の合計純資産総額および目論見書の使用を開始する日を記載することがあります。
- (7) 目論見書に投資信託財産は受託会社において信託法に基づき分別管理されている旨を記載することがあります。

独立監査人の監査報告書

2025年6月10日

ステート・ストリート・グローバル・アドバイザーズ株式会社
取締役会 御中

EY新日本有限責任監査法人

東京事務所

指定有限責任社員

公認会計士 稲葉 宏和

業務執行社員

監査意見

当監査法人は、金融商品取引法第193条の2第1項の規定に基づく監査証明を行うため、「委託会社等の経理状況」に掲げられているステート・ストリート・グローバル・アドバイザーズ株式会社の2024年4月1日から2025年3月31日までの第28期事業年度の財務諸表、すなわち、貸借対照表、損益計算書、株主資本等変動計算書、重要な会計方針及びその他の注記について監査を行った。

当監査法人は、上記の財務諸表が、我が国において一般に公正妥当と認められる企業会計の基準に準拠して、ステート・ストリート・グローバル・アドバイザーズ株式会社の2025年3月31日現在の財政状態及び同日をもって終了する事業年度の経営成績を、全ての重要な点において適正に表示しているものと認める。

監査意見の根拠

当監査法人は、我が国において一般に公正妥当と認められる監査の基準に準拠して監査を行った。監査の基準における当監査法人の責任は、「財務諸表監査における監査人の責任」に記載されている。当監査法人は、我が国における職業倫理に関する規定に従って、会社から独立しており、また、監査人としてのその他の倫理上の責任を果たしている。当監査法人は、意見表明の基礎となる十分かつ適切な監査証拠を入手したと判断している。

その他の記載内容

その他の記載内容は、監査した財務諸表を含む開示書類に含まれる情報のうち、財務諸表及びその監査報告書以外の情報である。

当監査法人は、その他の記載内容が存在しないと判断したため、その他の記載内容に対するいかなる作業も実施していない。

財務諸表に対する経営者及び監査役の実務責任

経営者の責任は、我が国において一般に公正妥当と認められる企業会計の基準に準拠して財務諸表を作成し適正に表示することにある。これには、不正又は誤謬による重要な虚偽表示のない財務諸表を作成し適正に表示するために経営者が必要と判断した内部統制を整備及び運用することが含まれる。

財務諸表を作成するに当たり、経営者は、継続企業の前提に基づき財務諸表を作成することが適切であるかどうかを評価し、我が国において一般に公正妥当と認められる企業会計の基準に基づいて継続企業に関する事項を開示する必要がある場合には当該事項を開示する責任がある。

監査役の実務責任は、財務報告プロセスの整備及び運用における取締役の職務の執行を監視することにある。

財務諸表監査における監査人の責任

監査人の責任は、監査人が実施した監査に基づいて、全体としての財務諸表に不正又は誤謬による重要な虚偽表示がないかどうかについて合理的な保証を得て、監査報告書において独立の立場から財務諸表に対する意見を表明することにある。虚偽表示は、不正又は誤謬により発生する可能性があり、個別に又は集計すると、財務諸表の利用者の意思決定に影響を与えると合理的に見込まれる場合に、重要性があると判断される。

監査人は、我が国において一般に公正妥当と認められる監査の基準に従って、監査の過程を通じて、職業的専門家としての判断を行い、職業的懐疑心を保持して以下を実施する。

- ・不正又は誤謬による重要な虚偽表示リスクを識別し、評価する。また、重要な虚偽表示リスクに対応した監査手続を立案し、実施する。監査手続の選択及び適用は監査人の判断による。さらに、意見表明の基礎となる十分かつ適切な監査証拠を入手する。
- ・財務諸表監査の目的は、内部統制の有効性について意見表明するためのものではないが、監査人は、リスク評価の実施に際して、状況に応じた適切な監査手続を立案するために、監査に関連する内部統制を検討する。
- ・経営者が採用した会計方針及びその適用方法の適切性、並びに経営者によって行われた会計上の見積りの合理性及び関連する注記事項の妥当性を評価する。
- ・経営者が継続企業を前提として財務諸表を作成することが適切であるかどうか、また、入手した監査証拠に基づき、継続企業の前提に重要な疑義を生じさせるような事象又は状況に関して重要な不確実性が認められるかどうか結論付ける。継続企業の前提に関する重要な不確実性が認められる場合は、監査報告書において財務諸表の注記事項に注意を喚起すること、又は重要な不確実性に関する財務諸表の注記事項が適切でない場合は、財務諸表に対して除外事項付意見を表明することが求められている。監査人の結論は、監査報告書日までに入手した監査証拠に基づいているが、将来の事象や状況により、企業は継続企業として存続できなくなる可能性がある。
- ・財務諸表の表示及び注記事項が、我が国において一般に公正妥当と認められる企業会計の基準に準拠しているかどうかとともに、関連する注記事項を含めた財務諸表の表示、構成及び内容、並びに財務諸表が基礎となる取引や会計事象を適正に表示しているかどうかを評価する。
- ・財務諸表に対する意見を表明するために、財務諸表に含まれる構成単位の財務情報に関する十分かつ適切な監査証拠を入手する。監査人は、構成単位の財務情報に関する監査の指示、監督及び実施に関して責任がある。監査人は、単独で監査意見に対して責任を負う。

監査人は、監査役に対して、計画した監査の範囲とその実施時期、監査の実施過程で識別した内部統制の重要な不備を含む監査上の重要な発見事項、及び監査の基準で求められているその他の事項について報告を行う。

監査人は、監査役に対して、独立性についての我が国における職業倫理に関する規定を遵守したこと、並びに監査人の独立性に影響を与えると合理的に考えられる事項、及び阻害要因を除去するための対応策を講じている場合又は阻害要因を許容可能な水準にまで軽減するためのセーフガードを適用している場合はその内容について報告を行う。

利害関係

会社と当監査法人又は業務執行社員との間には、公認会計士法の規定により記載すべき利害関係はない。

以 上

(注) 上記は監査報告書の原本に記載された事項を電子化したものであり、その原本は当社が別途保管しております。

独立監査人の監査報告書

2026年2月6日

ステート・ストリート・グローバル・アドバイザーズ株式会社
取締役会 御中

PwC Japan有限責任監査法人

東京事務所

指定有限責任社員 公認会計士 榊原 康太
業務執行社員

監査意見

当監査法人は、金融商品取引法第193条の2第1項の規定に基づく監査証明を行うため、「ファンドの経理状況」に掲げられているステート・ストリート全世界株式インデックス・オープンの2024年12月3日から2025年12月1日までの計算期間の財務諸表、すなわち、貸借対照表、損益及び剰余金計算書、注記表並びに附属明細表について監査を行った。

当監査法人は、上記の財務諸表が、我が国において一般に公正妥当と認められる企業会計の基準に準拠して、ステート・ストリート全世界株式インデックス・オープンの2025年12月1日現在の信託財産の状態及び同日をもって終了する計算期間の損益の状況を、全ての重要な点において適正に表示しているものと認める。

監査意見の根拠

当監査法人は、我が国において一般に公正妥当と認められる監査の基準に準拠して監査を行った。監査の基準における当監査法人の責任は、「財務諸表監査における監査人の責任」に記載されている。当監査法人は、我が国における職業倫理に関する規定に従って、ステート・ストリート・グローバル・アドバイザーズ株式会社及びファンドから独立しており、また、監査人としてのその他の倫理上の責任を果たしている。当監査法人は、意見表明の基礎となる十分かつ適切な監査証拠を入手したと判断している。

その他の記載内容

その他の記載内容は、有価証券報告書及び有価証券届出書（訂正有価証券届出書を含む。）に含まれる情報のうち、財務諸表及びその監査報告書以外の情報である。経営者の責任は、その他の記載内容を作成し開示することにある。

当監査法人の財務諸表に対する監査意見の対象にはその他の記載内容は含まれておらず、当監査法人はその他の記載内容に対して意見を表明するものではない。

財務諸表監査における当監査法人の責任は、その他の記載内容を通読し、通読の過程において、その他の記載内容と財務諸表又は当監査法人が監査の過程で得た知識との間に重要な相違があるかどうか検討すること、また、そのような重要な相違以外にその他の記載内容に重要な誤りの兆候があるかどうか注意を払うことにある。

当監査法人は、実施した作業に基づき、その他の記載内容に重要な誤りがあると判断した場合には、その事実を報告することが求められている。

その他の記載内容に関して、当監査法人が報告すべき事項はない。

財務諸表に対する経営者の責任

経営者の責任は、我が国において一般に公正妥当と認められる企業会計の基準に準拠して財務諸表を作成し適正に表示することにある。これには、不正又は誤謬による重要な虚偽表示のない財務諸表を作成し適正に表示するために経営者が必要と判断した内部統制を整備及び運用することが含まれる。

財務諸表を作成するに当たり、経営者は、継続企業の前提に基づき財務諸表を作成することが適切であるかどうかを評価し、我が国において一般に公正妥当と認められる企業会計の基準に基づいて継続企業に関する事項を開示する必要がある場合には当該事項を開示する責任がある。

財務諸表監査における監査人の責任

監査人の責任は、監査人が実施した監査に基づいて、全体としての財務諸表に不正又は誤謬による重要な虚偽表示がないかどうかについて合理的な保証を得て、監査報告書において独立の立場から財務諸表に対する意見を表明することにある。虚偽表示は、不正又は誤謬により発生する可能性があり、個別に又は集計すると、財務諸表の利用者の意思決定に影響を与えると合理的に見込まれる場合に、重要性があると判断される。

監査人は、我が国において一般に公正妥当と認められる監査の基準に従って、監査の過程を通じて、職業的専門家としての判断を行い、職業的懐疑心を保持して以下を実施する。

- 不正又は誤謬による重要な虚偽表示リスクを識別し、評価する。また、重要な虚偽表示リスクに対応した監査手続を立案し、実施する。監査手続の選択及び適用は監査人の判断による。さらに、意見表明の基礎となる十分かつ適切な監査証拠を入手する。

- ・ 財務諸表監査の目的は、内部統制の有効性について意見表明するためのものではないが、監査人は、リスク評価の実施に際して、状況に応じた適切な監査手続を立案するために、監査に関連する内部統制を検討する。
- ・ 経営者が採用した会計方針及びその適用方法の適切性、並びに経営者によって行われた会計上の見積りの合理性及び関連する注記事項の妥当性を評価する。
- ・ 経営者が継続企業を前提として財務諸表を作成することが適切であるかどうか、また、入手した監査証拠に基づき、継続企業の前提に重要な疑義を生じさせるような事象又は状況に関して重要な不確実性が認められるかどうか結論付ける。継続企業の前提に関する重要な不確実性が認められる場合は、監査報告書において財務諸表の注記事項に注意を喚起すること、又は重要な不確実性に関する財務諸表の注記事項が適切でない場合は、財務諸表に対して除外事項付意見を表明することが求められている。監査人の結論は、監査報告書日までに入手した監査証拠に基づいているが、将来の事象や状況により、ファンドは継続企業として存続できなくなる可能性がある。
- ・ 財務諸表の表示及び注記事項が、我が国において一般に公正妥当と認められる企業会計の基準に準拠しているかどうかとともに、関連する注記事項を含めた財務諸表の表示、構成及び内容、並びに財務諸表が基礎となる取引や会計事象を適正に表示しているかどうかを評価する。

監査人は、経営者に対して、計画した監査の範囲とその実施時期、監査の実施過程で識別した内部統制の重要な不備を含む監査上の重要な発見事項、及び監査の基準で求められているその他の事項について報告を行う。

利害関係

ステート・ストリート・グローバル・アドバイザーズ株式会社及びファンドと当監査法人又は業務執行社員との間には、公認会計士法の規定により記載すべき利害関係はない。

以 上

-
- (注) 1 . 上記の監査報告書の原本は当社が別途保管しております。
2 . XBRLデータは監査の対象には含まれていません。

独立監査人の中間監査報告書

2025年12月10日

ステート・ストリート・グローバル・アドバイザーズ株式会社
取締役会 御中

EY新日本有限責任監査法人

東京事務所

指定有限責任社員
業務執行社員 公認会計士 稲葉 宏 和

中間監査意見

当監査法人は、金融商品取引法第193条の2第1項の規定に基づく監査証明を行うため、「委託会社等の経理状況」に掲げられているステート・ストリート・グローバル・アドバイザーズ株式会社の2025年4月1日から2026年3月31日までの第29期事業年度の中間会計期間（2025年4月1日から2025年9月30日まで）に係る中間財務諸表、すなわち、中間貸借対照表、中間損益計算書、中間株主資本等変動計算書、重要な会計方針及びその他の注記について中間監査を行った。

当監査法人は、上記の中間財務諸表が、我が国において一般に公正妥当と認められる中間財務諸表の作成基準に準拠して、ステート・ストリート・グローバル・アドバイザーズ株式会社の2025年9月30日現在の財政状態及び同日をもって終了する中間会計期間（2025年4月1日から2025年9月30日まで）の経営成績に関する有用な情報を表示しているものと認める。

中間監査意見の根拠

当監査法人は、我が国において一般に公正妥当と認められる中間監査の基準に準拠して中間監査を行った。中間監査の基準における当監査法人の責任は、「中間財務諸表監査における監査人の責任」に記載されている。当監査法人は、我が国における職業倫理に関する規定に従って、会社から独立しており、また、監査人としてのその他の倫理上の責任を果たしている。当監査法人は、中間監査の意見表明の基礎となる十分かつ適切な監査証拠を入手したと判断している。

中間財務諸表に対する経営者及び監査役の責任

経営者の責任は、我が国において一般に公正妥当と認められる中間財務諸表の作成基準に準拠して中間財務諸表を作成し有用な情報を表示することにある。これには、不正又は誤謬による重要な虚偽表示のない中間財務諸表を作成し有用な情報を表示するために経営者が必要と判断した内部統制を整備及び運用することが含まれる。

中間財務諸表を作成するに当たり、経営者は、継続企業の前提に基づき中間財務諸表を作成することが適切であるかどうかを評価し、我が国において一般に公正妥当と認められる中間財務諸表の作成基準に基づいて継続企業に関する事項を開示する必要がある場合には当該事項を開示する責任がある。

監査役の責任は、財務報告プロセスの整備及び運用における取締役の職務の執行を監視することにある。

中間財務諸表監査における監査人の責任

監査人の責任は、監査人が実施した中間監査に基づいて、全体として中間財務諸表の有用な情報の表示に関して投資者の判断を損なうような重要な虚偽表示がないかどうかの合理的な保証を得て、中間監査報告書において独立の立場から中間財務諸表に対する意見を表明することにある。虚偽表示は、不正又は誤謬により発生する可能性があり、個別に又は集計すると、中間財務諸表の利用者の意思決定に影響を与えると合理的に見込まれる場合に、重要性があると判断される。

監査人は、我が国において一般に公正妥当と認められる中間監査の基準に従って、中間監査の過程を通じて、職業的専門家としての判断を行い、職業的懐疑心を保持して以下を実施する。

- 不正又は誤謬による中間財務諸表の重要な虚偽表示リスクを識別し、評価する。また、重要な虚偽表示リスクに対応する中間監査手続を立案し、実施する。中間監査手続の選択及び適用は監査人の判断による。さらに、中間監査の意見表明の基礎となる十分かつ適切な監査証拠を入手する。なお、中間監査手続は、年度監査と比べて監査手続の一部が省略され、監査人の判断により、不正又は誤謬による中間財務諸表の重要な虚偽表示リスクの評価に基づいて、分析的手続等を中心とした監査手続に必要な応じて追加の監査手続が選択及び適用される。
- 中間財務諸表監査の目的は、内部統制の有効性について意見表明するためのものではないが、監査人は、リスク評価の実施に際して、状況に応じた適切な中間監査手続を立案するために、中間財務諸表の作成と有用な情報の表示に関連する内部統制を検討する。
- 経営者が採用した会計方針及びその適用方法並びに経営者によって行われた会計上の見積りの合理性及び関連する注記事項の妥当性を評価する。
- 経営者が継続企業を前提として中間財務諸表を作成することが適切であるかどうか、また、入手した監査証拠に基づき、継続企業の前提に重要な疑義を生じさせるような事象又は状況に関して重要な不確実性が認められるかどうか結論付ける。継続企業の前提に関する重要な不確実性が認められる場合は、中間監査報告書において中間財務諸表の注記事項に注意を喚起すること、又は重要な不確実性に関する中間財務諸表の注記事項が適切でない場合は、中間財務諸表に対して除外事項付意見を表明することが求められている。監査人の結論は、中間監査報告書日までに入手した監査証拠に基づいているが、将来の事象や状況により、企業は継続企業として存続できなくなる可能性がある。
- 中間財務諸表の表示及び注記事項が、我が国において一般に公正妥当と認められる中間財務諸表の作成基準に準拠しているかどうかとともに、関連する注記事項を含めた中間財務諸表の表示、構成及び内容、並びに中間財務諸表が基礎となる取引や会計事象に関して有用な情報を表示しているかどうかを評価する。
- 中間財務諸表に対する意見表明の基礎となる、中間財務諸表に含まれる構成単位の財務情報に関する十分かつ適切な監査証拠を入手するために、中間財務諸表の中間監査を計画し実施する。監査人は、構成単位の財務情報の中間監査に関する指揮、監督及び査閲に関して責任がある。監査人は、単独で中間監査意見に対して責任を負う。

監査人は、監査役に対して、計画した中間監査の範囲とその実施時期、中間監査の実施過程で識別した内部統制の重要な不備を含む中間監査上の重要な発見事項、及び中間監査の基準で求められているその他の事項について報告を行う。

監査人は、監査役に対して、独立性についての我が国における職業倫理に関する規定を遵守したこと、並びに監査人の独立性に影響を与えると合理的に考えられる事項、及び阻害要因を除去するための対応策を講じている場合又は阻害要因を許容可能な水準にまで軽減するためのセーフガードを適用している場合はその内容について報告を行う。

利害関係

会社と当監査法人又は業務執行社員との間には、公認会計士法の規定により記載すべき利害関係はない。

以 上

(注) 1. 上記の中間監査報告書の原本は当社（有価証券報告書提出会社）が別途保管しております。

2. XBRLデータは監査の対象には含まれていません。