

**【表紙】**

|            |                                   |
|------------|-----------------------------------|
| 【提出書類】     | 有価証券報告書                           |
| 【提出先】      | 関東財務局長殿                           |
| 【提出日】      | 2026年4月10日提出                      |
| 【計算期間】     | 第36特定期間(自 2025年7月18日至 2026年1月19日) |
| 【ファンド名】    | 野村日本債券インデックス（野村投資一任口座向け）          |
| 【発行者名】     | 野村アセットマネジメント株式会社                  |
| 【代表者の役職氏名】 | C E O兼代表取締役社長 大越 昇一               |
| 【本店の所在の場所】 | 東京都江東区豊洲二丁目 2 番 1 号               |
| 【事務連絡者氏名】  | 松井 秀仁                             |
| 【連絡場所】     | 東京都江東区豊洲二丁目 2 番 1 号               |
| 【電話番号】     | 03-6387-5000                      |
| 【縦覧に供する場所】 | 該当事項はありません。                       |

## 第一部【ファンド情報】

## 第1【ファンドの状況】

## 1【ファンドの性格】

## (1)【ファンドの目的及び基本的性格】

当ファンドは、野村投資一任口座の資金を運用するためのファンドです。

わが国の公社債を実質的な主要投資対象とし、NOMURA-BPI総合（NOMURA-ボンド・パフォーマンス・インデックス総合）の動きに連動する投資成果を目指して運用を行ないます。

ファンドは、「国内債券NOMURA-BPI総合 マザーファンド」を親投資信託（「マザーファンド」といいます。）とするファミリーファンド方式で運用します。「実質的な主要投資対象」とは、マザーファンドを通じて投資する、主要な投資対象という意味です。なお、マザーファンドに代えて、マザーファンドの対象指数に連動する投資成果を目指して運用を行なう上場投資信託証券（ETF）に投資する場合があります。

## 信託金の限度額

受益権の信託金限度額は1兆円です。ただし、受託者と合意のうえ、当該信託金限度額を変更することができます。

## &lt;商品分類&gt;

一般社団法人資産運用業協会が定める「商品分類に関する指針」に基づくファンドの商品分類は以下の通りです。

なお、ファンドに該当する商品分類及び属性区分は下記の表中に網掛け表示しております。

（野村日本債券インデックス（野村投資一任口座向け））

## 《商品分類表》

| 単位型・追加型 | 投資対象地域 | 投資対象資産<br>(収益の源泉) | 補足分類    |
|---------|--------|-------------------|---------|
| 単位型     | 国内     | 株式                | インデックス型 |
| 追加型     | 海外     | 債券                |         |
|         | 内外     | 不動産投信             | 特殊型     |
|         |        | その他資産<br>( )      |         |
|         |        | 資産複合              |         |

## 《属性区分表》

| 投資対象資産 | 決算頻度 | 投資対象地域 | 投資形態 | 対象インデックス |
|--------|------|--------|------|----------|
|--------|------|--------|------|----------|

|   |                      |             |                  |                        |
|---|----------------------|-------------|------------------|------------------------|
| 株式<br>一般<br>大型株<br>中小型株                         | 年1回                  | グローバル       |                  |                        |
|   | 年2回                  | <b>日本</b>   |                  | 日経225                  |
|   | 年4回                  |             | <b>ファミリーファンド</b> |                        |
| 債券<br>一般<br>公債<br>社債<br>その他債券<br>クレジット属性<br>( ) | 年6回<br>(隔月)          | 北米          |                  | TOPIX                  |
|   | <b>年12回<br/>(毎月)</b> | 欧州          |                  | <b>その他</b>             |
|   |                      | アジア         |                  | <b>(NOMURA- BPI総合)</b> |
| 不動産投信   | 日々                   | オセアニア       |                  |                        |
| <b>その他資産<br/>(投資信託証券(債券<br/>一般))</b>            | その他<br>( )           | 中南米         | ファンド・オブ・ファン<br>ズ |                        |
| 資産複合<br>( )                                     |                      | アフリカ        |                  |                        |
| 資産配分固定型<br>資産配分変更型                              |                      | 中近東<br>(中東) |                  |                        |
|   |                      | エマージング      |                  |                        |

当ファンドは、ファミリーファンド方式で運用されます。このため、組入れている資産を示す属性区分上の投資対象資産（その他資産(投資信託証券)）と収益の源泉となる資産を示す商品分類上の投資対象資産(債券)とが異なります。

上記、商品分類及び属性区分の定義については、下記をご覧ください。

なお、下記一般社団法人資産運用業協会のホームページでもご覧頂けます。

《一般社団法人資産運用業協会インターネットホームページアドレス》 <https://www.imaj.or.jp/>

一般社団法人資産運用業協会が定める「商品分類に関する指針」に基づくファンドの商品分類及び属性区分は以下の通りです。（2023年1月19日現在）

#### < 商品分類表定義 >

##### [ 単位型投信・追加型投信の区分 ]

- (1) 単位型投信...当初、募集された資金が一つの単位として信託され、その後の追加設定は一切行われないファンドをいう。
- (2) 追加型投信...一度設定されたファンドであってもその後追加設定が行われ従来の信託財産とともに運用されるファンドをいう。

##### [ 投資対象地域による区分 ]

- (1) 国内...目論見書又は投資信託約款において、組入資産による主たる投資収益が実質的に国内の資産を源泉とする旨の記載があるものをいう。
- (2) 海外...目論見書又は投資信託約款において、組入資産による主たる投資収益が実質的に海外の資産を源泉とする旨の記載があるものをいう。
- (3) 内外...目論見書又は投資信託約款において、国内及び海外の資産による投資収益を実質的に源泉とする旨の記載があるものをいう。

##### [ 投資対象資産による区分 ]

- (1) 株式...目論見書又は投資信託約款において、組入資産による主たる投資収益が実質的に株式を源泉とする旨の記載があるものをいう。
- (2) 債券...目論見書又は投資信託約款において、組入資産による主たる投資収益が実質的に債券を源泉とする旨の記載があるものをいう。
- (3) 不動産投信(リート)...目論見書又は投資信託約款において、組入資産による主たる投資収益が実質的に不動産投資信託の受益証券及び不動産投資法人の投資証券を源泉とする旨の記載があるものをいう。
- (4) その他資産...目論見書又は投資信託約款において、組入資産による主たる投資収益が実質的に上記(1)から(3)に掲

げる資産以外の資産を源泉とする旨の記載があるものをいう。なお、その他資産と併記して具体的な収益の源泉となる資産の名称記載も可とする。

(5)資産複合...目論見書又は投資信託約款において、上記(1)から(4)に掲げる資産のうち複数の資産による投資収益を実質的に源泉とする旨の記載があるものをいう。

#### [ 独立した区分 ]

(1)MMF(マネー・マネージメント・ファンド)...MRF及びMMFの運営に関する規則(以下「MRF等規則」という。)に定めるMMFをいう。

(2)MRF(マネー・リザーブ・ファンド)...MRF等規則に定めるMRFをいう。

(3)ETF...投資信託及び投資法人に関する法律施行令(平成12年政令480号)第12条第1号及び第2号に規定する証券投資信託並びに租税特別措置法(昭和32年法律第26号)第9条の4の2に規定する上場証券投資信託をいう。

#### [ 補足分類 ]

(1)インデックス型...目論見書又は投資信託約款において、各種指数に連動する運用成果を目指す旨の記載があるものをいう。

(2)特殊型...目論見書又は投資信託約款において、投資者に対して注意を喚起することが必要と思われる特殊な仕組みあるいは運用手法の記載があるものをいう。なお、下記の属性区分で特殊型の小分類において「条件付運用型」に該当する場合には当該小分類を括弧書きで付記するものとし、それ以外の小分類に該当する場合には当該小分類を括弧書きで付記できるものとする。

#### < 属性区分表定義 >

##### [ 投資対象資産による属性区分 ]

###### 株式

(1)一般...次の大型株、中小型株属性にあてはまらないすべてのものをいう。

(2)大型株...目論見書又は投資信託約款において、主として大型株に投資する旨の記載があるものをいう。

(3)中小型株...目論見書又は投資信託約款において、主として中小型株に投資する旨の記載があるものをいう。

###### 債券

(1)一般...次の公債、社債、その他債券属性にあてはまらないすべてのものをいう。

(2)公債...目論見書又は投資信託約款において、日本国又は各国の政府の発行する国債(地方債、政府保証債、政府機関債、国際機関債を含む。以下同じ。)に主として投資する旨の記載があるものをいう。

(3)社債...目論見書又は投資信託約款において、企業等が発行する社債に主として投資する旨の記載があるものをいう。

(4)その他債券...目論見書又は投資信託約款において、公債又は社債以外の債券に主として投資する旨の記載があるものをいう。

(5)格付等クレジットによる属性...目論見書又は投資信託約款において、上記(1)から(4)の「発行体」による区分のほか、特にクレジットに対して明確な記載があるものについては、上記(1)から(4)に掲げる区分に加え「高格付債」「低格付債」等を併記することも可とする。

不動産投信...これ以上の詳細な分類は行わないものとする。

その他資産...組入れている資産を記載するものとする。

資産複合...以下の小分類に該当する場合には当該小分類を併記することができる。

(1)資産配分固定型...目論見書又は投資信託約款において、複数資産を投資対象とし、組入比率については固定的とする旨の記載があるものをいう。なお、組み合わせている資産を列挙するものとする。

(2)資産配分変更型...目論見書又は投資信託約款において、複数資産を投資対象とし、組入比率については、機動的な変更を行なう旨の記載があるもの若しくは固定的とする旨の記載がないものをいう。なお、組み合わせている資産を列挙するものとする。

##### [ 決算頻度による属性区分 ]

(1)年1回...目論見書又は投資信託約款において、年1回決算する旨の記載があるものをいう。

(2)年2回...目論見書又は投資信託約款において、年2回決算する旨の記載があるものをいう。

(3)年4回...目論見書又は投資信託約款において、年4回決算する旨の記載があるものをいう。

(4)年6回(隔月)...目論見書又は投資信託約款において、年6回決算する旨の記載があるものをいう。

(5)年12回(毎月)...目論見書又は投資信託約款において、年12回(毎月)決算する旨の記載があるものをいう。

(6)日々...目論見書又は投資信託約款において、日々決算する旨の記載があるものをいう。

(7)その他...上記属性にあてはまらないすべてのものをいう。

##### [ 投資対象地域による属性区分(重複使用可能) ]

(1)グローバル...目論見書又は投資信託約款において、組入資産による投資収益が世界の資産を源泉とする旨の記載があるものをいう。なお、「世界の資産」の中に「日本」を含むか含まないかを明確に記載するものとする。

(2)日本...目論見書又は投資信託約款において、組入資産による投資収益が日本の資産を源泉とする旨の記載があるものをいう。

(3)北米...目論見書又は投資信託約款において、組入資産による投資収益が北米地域の資産を源泉とする旨の記載があ

るものをいう。

- (4) 欧州...目論見書又は投資信託約款において、組入資産による投資収益が欧州地域の資産を源泉とする旨の記載があるものをいう。
- (5) アジア...目論見書又は投資信託約款において、組入資産による投資収益が日本を除くアジア地域の資産を源泉とする旨の記載があるものをいう。
- (6) オセアニア...目論見書又は投資信託約款において、組入資産による投資収益がオセアニア地域の資産を源泉とする旨の記載があるものをいう。
- (7) 中南米...目論見書又は投資信託約款において、組入資産による投資収益が中南米地域の資産を源泉とする旨の記載があるものをいう。
- (8) アフリカ...目論見書又は投資信託約款において、組入資産による投資収益がアフリカ地域の資産を源泉とする旨の記載があるものをいう。
- (9) 中近東(中東)...目論見書又は投資信託約款において、組入資産による投資収益が中近東地域の資産を源泉とする旨の記載があるものをいう。
- (10) エマージング...目論見書又は投資信託約款において、組入資産による投資収益がエマージング地域(新興成長国(地域))の資産を源泉とする旨の記載があるものをいう。

#### [ 投資形態による属性区分 ]

- (1) ファミリーファンド...目論見書又は投資信託約款において、親投資信託(ファンド・オブ・ファンズにのみ投資されるものを除く。)を投資対象として投資するものをいう。
- (2) ファンド・オブ・ファンズ...「投資信託等の運用に関する規則」第2条に規定するファンド・オブ・ファンズをいう。

#### [ 為替ヘッジによる属性区分 ]

- (1) 為替ヘッジあり...目論見書又は投資信託約款において、為替のフルヘッジ又は一部の資産に為替のヘッジを行う旨の記載があるものをいう。
- (2) 為替ヘッジなし...目論見書又は投資信託約款において、為替のヘッジを行わない旨の記載があるもの又は為替のヘッジを行う旨の記載がないものをいう。

#### [ インデックスファンドにおける対象インデックスによる属性区分 ]

- (1) 日経225
- (2) TOPIX
- (3) その他の指数...上記指数にあてはまらないすべてのものをいう。

#### [ 特殊型 ]

- (1) ブル・ベア型...目論見書又は投資信託約款において、派生商品をヘッジ目的以外に用い、積極的に投資を行うとともに各種指数・資産等への連動若しくは逆連動(一定倍の連動若しくは逆連動を含む。)を目指す旨の記載があるものをいう。
- (2) 条件付運用型...目論見書又は投資信託約款において、仕組債への投資又はその他特殊な仕組みを用いることにより、目標とする投資成果(基準価額、償還価額、収益分配金等)や信託終了日等が、明示的な指標等の値により定められる一定の条件によって決定される旨の記載があるものをいう。
- (3) ロング・ショート型 / 絶対収益追求型...目論見書又は投資信託約款において、特定の市場に左右されにくい収益の追求を目指す旨若しくはロング・ショート戦略により収益の追求を目指す旨の記載があるものをいう。
- (4) その他型...目論見書又は投資信託約款において、上記(1)から(3)に掲げる属性のいずれにも該当しない特殊な仕組みあるいは運用手法の記載があるものをいう。

## ( 2 ) 【ファンドの沿革】

2008年2月27日

信託契約締結、ファンドの設定日、運用開始

## ( 3 ) 【ファンドの仕組み】

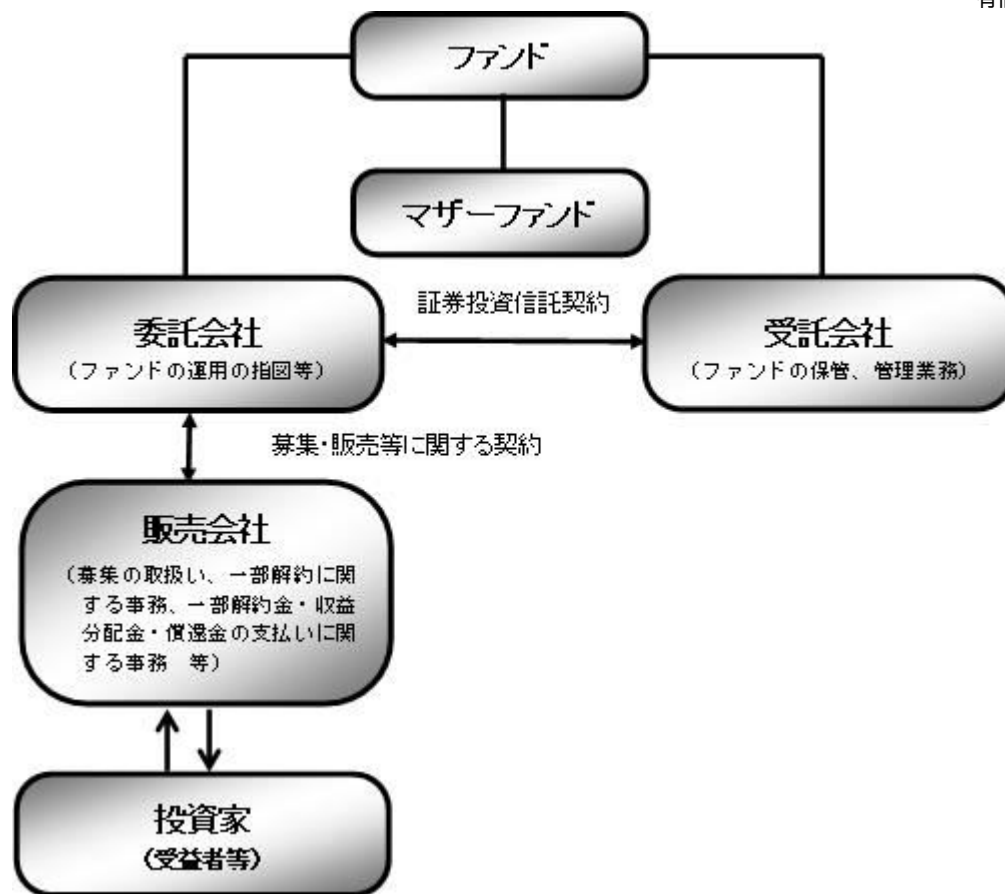

|                    |                          |
|--------------------|--------------------------|
| ファンド               | 野村日本債券インデックス（野村投資一任口座向け） |
| マザーファンド<br>（親投資信託） | 国内債券NOMURA-BPI総合 マザーファンド |
| 委託会社（委託者）          | 野村アセットマネジメント株式会社         |
| 受託会社（受託者）          | 野村信託銀行株式会社               |

●ファンドはマザーファンドを通じて投資するファミリーファンド方式で運用します。

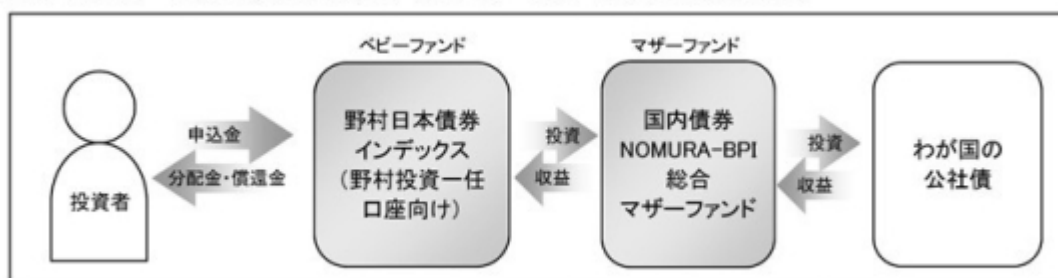

※マザーファンドに代えて、ETFに直接投資する場合があります。

委託会社の概況(2026年2月末現在)

- ・名称  
野村アセットマネジメント株式会社
- ・資本金の額  
17,180百万円
- ・会社の沿革  
1959年12月1日 野村證券投資信託委託株式会社として設立  
1997年10月1日 投資顧問会社である野村投資顧問株式会社と合併して野村アセット・マネジメント投信株式会社に商号を変更

2000年11月1日

野村アセットマネジメント株式会社に商号を変更

## ・大株主の状況

| 名称             | 住所              | 所有株式数      | 比率   |
|----------------|-----------------|------------|------|
| 野村ホールディングス株式会社 | 東京都中央区日本橋1-13-1 | 5,150,693株 | 100% |

## 2【投資方針】

## (1)【投資方針】

NOMURA-BPI総合の動きに連動する投資成果を目指します。

## 投資プロセス

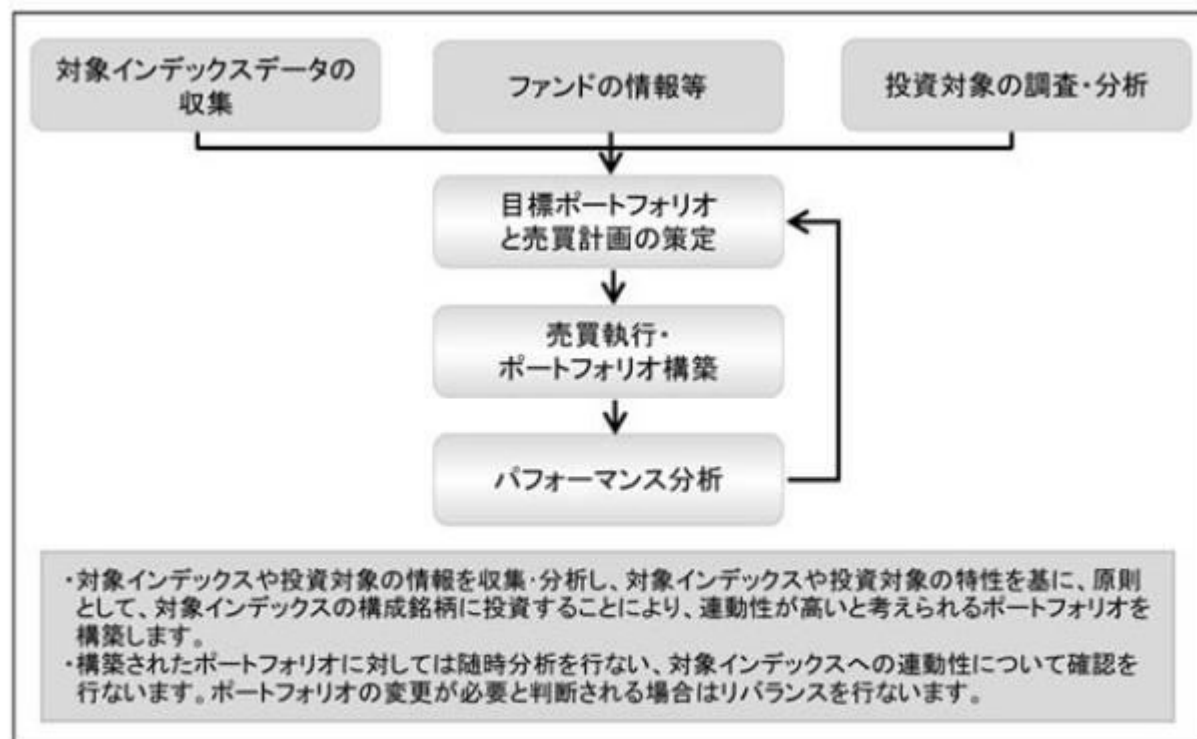

\*上記の投資プロセスは、今後変更となる場合があります。

NOMURA-BPI総合とは

NOMURA-BPI総合は、野村フィデューシャリー・リサーチ&コンサルティング株式会社が公表する、国内で発行された公募利付債券の市場全体の動向を表す投資収益指数で、一定の組み入れ基準に基づいて構成された債券ポートフォリオのパフォーマンスをもとに算出されます。

NOMURA-BPI総合は、野村フィデューシャリー・リサーチ&コンサルティング株式会社が作成している指数で、当該指数に関する一切の知的財産権とその他一切の権利は野村フィデューシャリー・リサーチ&コンサルティング株式会社に帰属しております。また、野村フィデューシャリー・リサーチ&コンサルティング株式会社は、当該インデックスの正確性、完全性、信頼性、有用性を保証するものではなく、ファンドの運用成果等に関して一切責任を負うものではありません。

資金動向、市況動向等によっては上記のような運用ができない場合があります。

## （２）【投資対象】

わが国の公社債を実質的な主要投資対象とします。

ファンドは、親投資信託である「国内債券NOMURA-BPI総合 マザーファンド」受益証券を主要投資対象とします。なお、公社債等に直接投資する場合があります。また、マザーファンドに代えて、マザーファンドの対象指数に連動する投資成果を目指して運用を行なう上場投資信託証券（ETF）に投資する場合があります。

### 投資の対象とする資産の種類(約款第15条)

この信託において投資の対象とする資産（本邦通貨表示のものに限ります。）の種類は、次に掲げるものとします。

1. 次に掲げる特定資産（「特定資産」とは、投資信託及び投資法人に関する法律第2条第1項で定めるものをいいます。以下同じ。）
  - イ．有価証券
  - ロ．デリバティブ取引（金融商品取引法第2条第20項に規定するものをいい、下記「(5)投資制限 および 」に定めるものに限ります。）に係る権利
  - ハ．約束手形（イに掲げるものに該当するものを除きます。）
  - ニ．金銭債権（イ及びハに掲げるものに該当するものを除きます。）
2. 次に掲げる特定資産以外の資産
  - イ．為替手形

### 有価証券の指図範囲(約款第16条第1項)

委託者は、信託金を、主として、野村アセットマネジメント株式会社を委託者とし、野村信託銀行株式会社を受託者として締結された親投資信託である国内債券NOMURA - BPI総合 マザーファンド（以下「マザーファンド」といいます。）の受益証券のほか、次の有価証券（金融商品取引法第2条第21項の規定により有価証券とみなされる同項各号に掲げる権利を除くものとし、本邦通貨表示のものに限ります。）に投資することを指図します。

1. 国債証券
2. 地方債証券
3. 特別の法律により法人の発行する債券
4. 社債券（新株引受権証券と社債券とが一体となった新株引受権付社債券を除きます。新株予約権付社債券については、転換社債型新株予約権付社債 に限ります。）

転換社債型新株予約権付社債とは、新株予約権付社債のうち会社法第236条第1項第3号の財産が当該新株予約権付社債についての社債であって当該社債と当該新株予約権がそれぞれ単独で存在し得ないことをあらかじめ明確にしているもの（会社法施行前の旧商法第341条ノ3第1項第7号および第8号の定めがある新株予約権付社債を含みます。）をいいます。
5. 特定目的会社に係る特定社債券（金融商品取引法第2条第1項第4号で定めるものをいいます。）
6. 投資法人債券（金融商品取引法第2条第1項第11号で定めるものをいいます。）
7. 転換社債の転換および新株予約権（転換社債型新株予約権付社債の新株予約権に限ります。）の行使により取得した株券

## 8. コマーシャル・ペーパー

9. 外国または外国の者の発行する証券または証書で、前各号の証券または証書の性質を有するもの

10. 投資信託または外国投資信託の受益証券（金融商品取引法第2条第1項第10号で定めるものをいいます。）

11. 投資証券、新投資口予約権証券または外国投資証券（金融商品取引法第2条第1項第11号で定めるものをいいます。）

12. 外国貸付債権信託受益証券（金融商品取引法第2条第1項第18号で定めるものをいいます。）

13. 受益証券発行信託の受益証券（金融商品取引法第2条第1項第14号で定めるものをいいます。）

14. 貸付債権信託受益権であって金融商品取引法第2条第1項第14号で定める受益証券発行信託の受益証券に表示されるべきもの

15. 外国の者に対する権利で前号の有価証券に表示されるべき権利の性質を有するもの

16. 指定金銭信託の受益証券（金融商品取引法第2条第1項第14号で定める受益証券発行信託の受益証券に限ります。）

17. 抵当証券（金融商品取引法第2条第1項第16号で定めるものをいいます。）

なお、第7号の証券または証書および第9号の証券または証書のうち第7号の証券または証書の性質を有するものを以下「株式」といい、第1号から第6号までの証券および第9号の証券のうち第1号から第6号までの証券の性質を有するものを以下「公社債」といい、第10号および第11号の証券ならびに第13号の証券または証書のうち第10号および第11号の証券の性質を有するものを以下「投資信託証券」といいます。

## 金融商品の指図範囲(約款第16条第2項)

委託者は、信託金を、次に掲げる金融商品（金融商品取引法第2条第2項の規定により有価証券とみなされる同項各号に掲げる権利を含みます。）により運用することを指図することができます。

1. 預金
2. 指定金銭信託（上記「(2)投資対象 有価証券の指図範囲」に掲げるものを除く。）
3. コール・ローン
4. 手形割引市場において売買される手形
5. 貸付債権信託受益権であって、金融商品取引法第2条第2項第1号で定めるもの
6. 外国の者に対する権利で前号の権利の性質を有するもの

## その他の投資対象

1. 先物取引等
2. スワップ取引

## (参考)マザーファンドの概要

（国内債券NOMURA-BPI総合 マザーファンド）

## 運用の基本方針

約款第13条に基づき委託者の定める方針は、次のものとします。

## 1. 基本方針

この投資信託は、NOMURA-BPI総合（NOMURA-ボンド・パフォーマンス・インデックス総合）の動きに連動する投資成果を目指して運用を行ないます。

## 2. 運用方法

### (1) 投資対象

わが国の公社債を主要投資対象とします。

### (2) 投資態度

主としてわが国の公社債に投資することにより、NOMURA-BPI総合の動きに連動する投資成果を目指します。

資金動向、市況動向等によっては、上記のような運用ができない場合があります。

### (3) 投資制限

株式への投資は行ないません。

外貨建資産への投資は行ないません。

有価証券先物取引等は約款第14条の範囲で行ないます。

スワップ取引は約款第15条の範囲で行ないます。

一般社団法人資産運用業協会規則に定める合理的な方法により算出した額が、信託財産の純資産総額を超えることとなるデリバティブ取引等（同規則に定めるデリバティブ取引等をいいます。）の利用は行ないません。

一般社団法人資産運用業協会規則に定める一の者に対する株式等エクスポージャー、債券等エクスポージャーおよびデリバティブ等エクスポージャーの信託財産の純資産総額に対する比率は、原則としてそれぞれ10%、合計で20%以内とすることとし、当該比率を超えることとなった場合には、同規則に従い当該比率以内となるよう調整を行なうこととします。

### (3) 【運用体制】

ファンドの運用体制は以下の通りです。

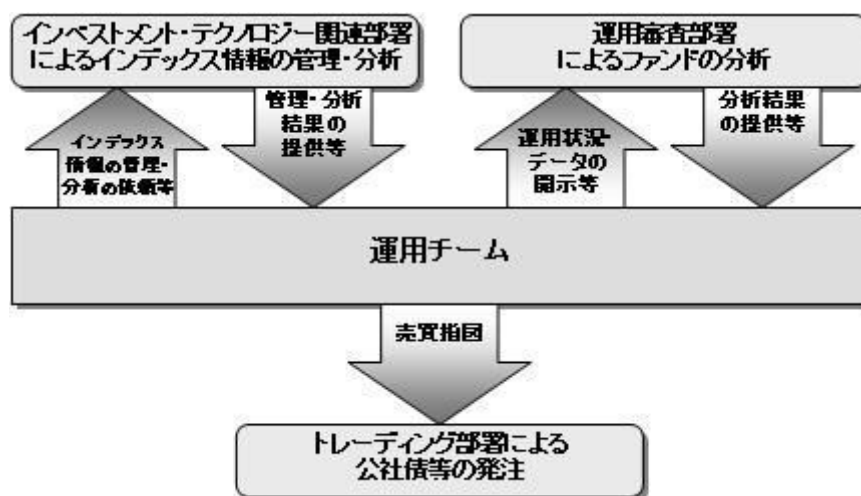

運用体制はマザーファンドを含め記載されております。

当社では、ファンドの運用に関する社内規程として、運用担当者に関する規程並びにスワップ取引、信用リスク管理、資金の借入、外国為替の予約取引等、信用取引等に関して各々、取扱い基準を設けております。

ファンドを含む委託会社における投資信託の内部管理及び意思決定を監督する組織等は以下の通りです。

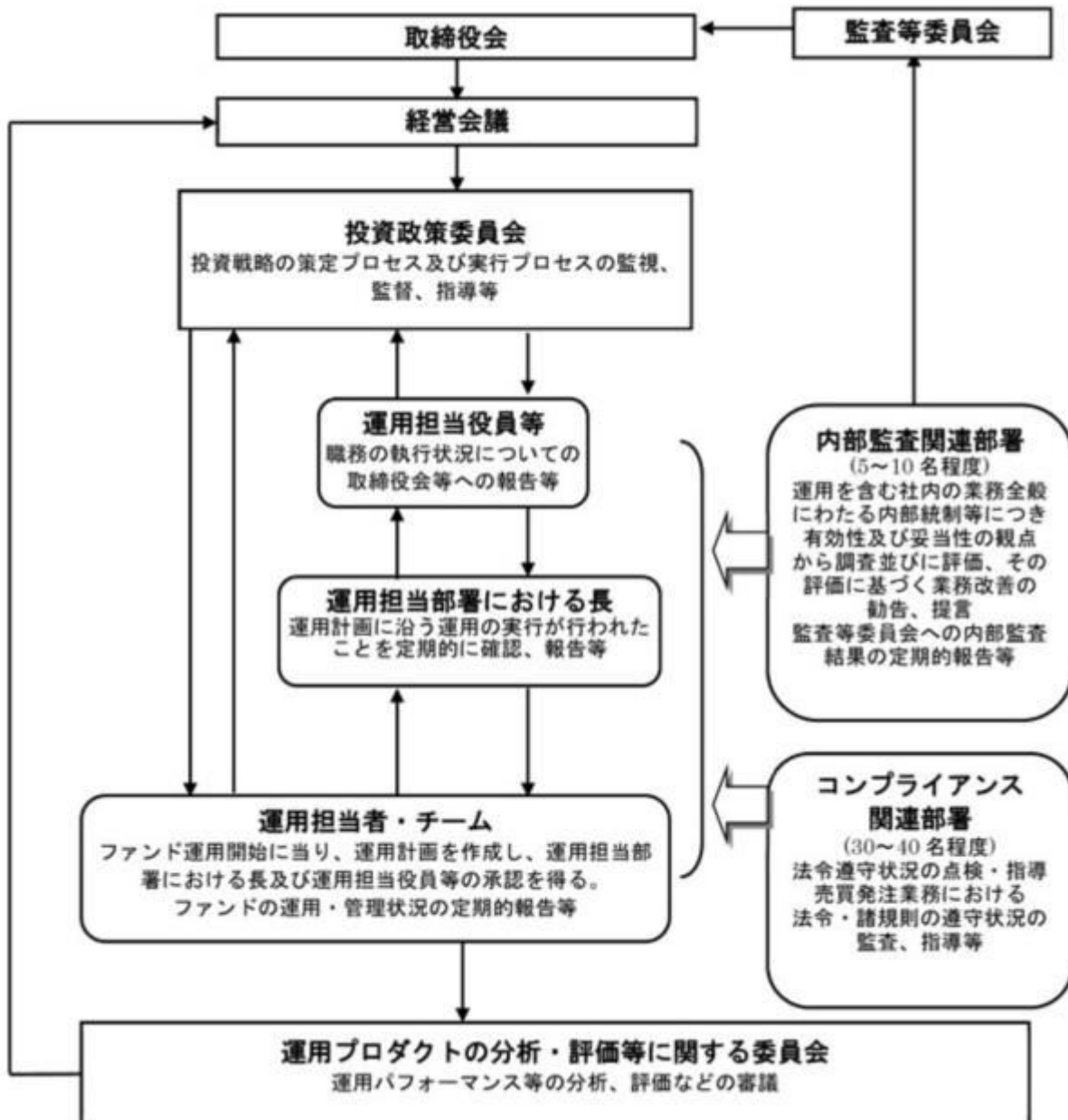

#### 委託会社によるファンドの関係法人（販売会社を除く）に対する管理体制等

当社では、「受託会社」または受託会社の再信託先に対しては、日々の純資産照合、月次の勘定残高照合などを行っております。また、受託業務の内部統制の有効性についての監査人による報告書を、受託会社より受け取っております。

運用の外部委託を行う場合、「運用の外部委託先」に対しては、外部委託先が行った日々の約定について、投資ガイドラインに沿ったものであるかを確認しています。また、コンプライアンスレポートの提出を義務付け、定期的に管理状況に関する報告を受けています。さらに、外部委託先の管理体制、コンプライアンス体制等について調査ならびに評価を行い、定期的に商品に関する委員会に報告しています。

ファンドの運用体制等は今後変更となる場合があります。

#### （４）【分配方針】

毎月の毎決算時に、原則として以下の方針に基づき分配を行いません。

分配対象額の範囲は、経費控除後の繰越分を含めた利子・配当等収益と売買益（評価益を含みません。）等の全額とします。

収益分配金額は、利子・配当等収益等の水準及び基準価額水準等を勘案し、委託者が決定します。

留保益の運用については、特に制限を設けず、委託者の判断に基づき、元本部分と同一の運用を行いません。

\* 委託会社の判断により分配を行わない場合もあります。また、将来の分配金の支払いおよびその金額について示唆、保証するものではありません。

ファンドの決算日

原則として毎月17日（休業日の場合は翌営業日）を決算日とします。

## ◆分配金に関する留意点

- 分配金は、預貯金の利息とは異なりファンドの純資産から支払われますので、分配金支払い後の純資産はその相当額が減少することとなり、基準価額が下落する要因となります。
- ファンドは、計算期間中に発生した運用収益（経費控除後の配当等収益および評価益を含む売買益）を超えて分配を行なう場合があります。したがって、ファンドの分配金の水準は必ずしも計算期間におけるファンドの収益率を示唆するものではありません。



- ・計算期間中に運用収益があった場合においても、当該運用収益を超えて分配を行なった場合、当期決算日の基準価額は前期決算日の基準価額と比べて下落することになります。

※分配金は、分配方針に基づき、分配対象額から支払われます。

分配対象額とは、①経費控除後の配当等収益②経費控除後の評価益を含む売買益③分配準備積立金④収益調整金です。

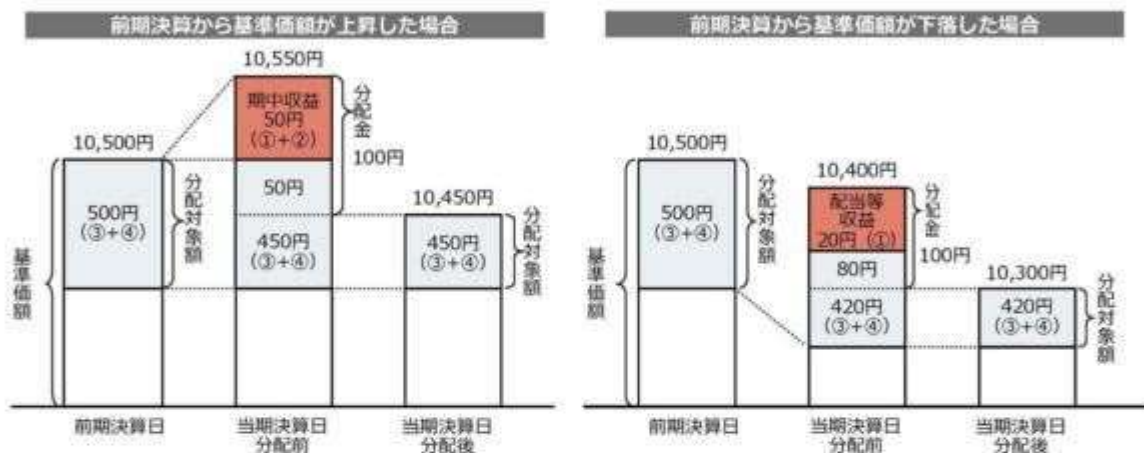

- 投資者の個別元本（追加型投資信託を保有する投資者毎の取得元本）の状況によっては、分配金額の一部または全部が、実質的に元本の一部払戻しに相当する場合があります。ファンド購入後の運用状況により、分配金額より基準価額の値上がり小さかった場合も同様です。

|              |  |
|--------------|--|
| 普通分配金        | 分配金落ち後の基準価額が投資者の個別元本と同額の場合または投資者の個別元本を上回っている場合には分配金の全額が普通分配金となります。 |
| 元本払戻金（特別分配金） | 分配金落ち後の基準価額が投資者の個別元本を下回っている場合には、下回る部分の分配金の額が元本払戻金（特別分配金）となります。     |

- 投資者が元本払戻金（特別分配金）を受け取った場合、分配金発生時にその個別元本から元本払戻金（特別分配金）を控除した額が、その後の投資者の個別元本となります。



分配金に関する留意点に記載の図はイメージ図であり、全ての状況について説明したものではありません。また、実際の分配金額や基準価額について示唆、保証するものではありません。

## 株式への投資割合(運用の基本方針 2 運用方法 (3)投資制限)

株式への直接投資は行ないません。株式への投資は、転換社債を転換および新株予約権（転換社債型新株予約権付社債の新株予約権に限り、）を行使したものに限り、株式への投資割合は信託財産の純資産総額の5%以内とします。

## 外貨建資産への投資割合(運用の基本方針 2 運用方法 (3)投資制限)

外貨建資産への投資は行ないません。

デリバティブの利用はヘッジ目的に限定します。

一般社団法人資産運用業協会規則に定める合理的な方法により算出した額が、信託財産の純資産総額を超えることとなるデリバティブ取引等（同規則に定めるデリバティブ取引等をいいます。）の利用は行ないません。

(運用の基本方針 2 運用方法 (3)投資制限)

## 先物取引等の運用指図・目的・範囲(約款第21条)

( )委託者は、信託財産が運用対象とする有価証券の価格変動リスクを回避するため、わが国の金融商品取引所における有価証券先物取引（金融商品取引法第28条第8項第3号イに掲げるものをいいます。以下同じ。）、有価証券指数等先物取引（金融商品取引法第28条第8項第3号ロに掲げるものをいいます。以下同じ。）、有価証券オプション取引（金融商品取引法第28条第8項第3号ハに掲げるものをいいます。以下同じ。）および外国の金融商品取引所におけるこれらの取引と類似の取引を次の範囲で行なうことの指図をすることができます。なお、選択権取引はオプション取引に含めるものとします（以下同じ。）。

1. 先物取引の売建およびコール・オプションの売付の指図は、建玉の合計額が、ヘッジの対象とする有価証券（以下「ヘッジ対象有価証券」といいます。）の時価総額の範囲内とします。
2. 先物取引の買建およびプット・オプションの売付の指図は、建玉の合計額が、ヘッジ対象有価証券の組入可能額（組入ヘッジ対象有価証券を差し引いた額）に信託財産が限月までに受取る組入公社債、組入外国貸付債権信託受益証券、組入貸付債権信託受益権、組入抵当証券および組入指定金銭信託の受益証券の利払金および償還金を加えた額を限度とし、且つ信託財産が限月までに受取る組入有価証券に係る利払金および償還金等ならびに上記「(2)投資対象 金融商品の指図範囲」第1号から第4号に掲げる金融商品で運用している額の範囲内とします。
3. コール・オプションおよびプット・オプションの買付の指図は、本条で規定する全オプション取引に係る支払いプレミアム額の合計額が取引時点の信託財産の純資産総額の5%を上回らない範囲内とします。

( )委託者は、信託財産に属する資産の価格変動リスクを回避するため、わが国の金融商品取引所における金利に係る先物取引およびオプション取引ならびに外国の金融商品取引所におけるこれらの取引と類似の取引を次の範囲で行なうことの指図をすることができます。

1. 先物取引の売建およびコール・オプションの売付の指図は、建玉の合計額がヘッジ対象とする金利商品（信託財産が1年以内に受け取る組入有価証券の利払金および償還金等ならびに上記「(2)投資対象 金融商品の指図範囲」第1号から第4号に掲げる金融商品で運用されているものをいい、以下「ヘッジ対象金利商品」といいます。）の時価総額の範囲内とします。
2. 先物取引の買建およびプット・オプションの売付の指図は、建玉の合計額が、信託財産が限月までに受取る組入有価証券に係る利払金および償還金等ならびに上記「(2)投資対

象 金融商品の指図範囲」第1号から第4号に掲げる金融商品で運用している額の範囲内とします。

3. コール・オプションおよびプット・オプションの買付の指図は、支払いプレミアム額の合計額が取引時点のヘッジ対象金利商品の時価総額の5%を上回らない範囲内とし、且つ本条で規定する全オプション取引に係る支払いプレミアム額の合計額が取引時点の信託財産の純資産総額の5%を上回らない範囲内とします。

#### スワップ取引の運用指図・目的・範囲(約款第22条)

- ( )委託者は、信託財産に属する資産の効率的な運用ならびに価格変動リスクを回避するため、異なった受取り金利または異なった受取り金利とその元本を一定の条件のもとに交換する取引(これらを総称して以下「スワップ取引」といいます。)を行なうことの指図をすることができます。
- ( )スワップ取引の指図にあたっては、当該取引の契約期限が、原則として信託期間を超えないものとします。ただし、当該取引が当該信託期間内で全部解約が可能なものについてはこの限りではありません。
- ( )スワップ取引の指図にあたっては、当該信託財産にかかるスワップ取引の想定元本の総額とマザーファンドの信託財産にかかるスワップ取引の想定元本の総額のうち信託財産に属するとみなした額との合計額(以下「スワップ取引の想定元本の合計額」といいます。以下本項において同じ。)が、信託財産の純資産総額を超えないものとします。なお、信託財産の一部解約等の事由により、上記純資産総額が減少して、スワップ取引の想定元本の合計額が信託財産の純資産総額を超えることとなった場合には、委託者は速やかに、その超える額に相当するスワップ取引の一部の解約を指図するものとします。
- ( )上記( )においてマザーファンドの信託財産にかかるスワップ取引の想定元本の総額のうち信託財産に属するとみなした額とは、マザーファンドの信託財産にかかるスワップ取引の想定元本の総額にマザーファンドの信託財産の純資産総額に占める信託財産に属するマザーファンドの時価総額の割合を乗じて得た額をいいます。
- ( )スワップ取引の評価は、当該取引契約の相手方が提示する価額、価格情報会社が提供する価額等、法令および一般社団法人資産運用業協会規則に従って評価するものとします。
- ( )委託者は、スワップ取引を行なうにあたり担保の提供あるいは受入れが必要と認めるときは、担保の提供あるいは受入れの指図を行なうものとします。

#### 同一銘柄の株式への投資割合(運用の基本方針 2 運用方法 (3)投資制限)

同一銘柄の株式への投資割合は、信託財産の純資産総額の5%以内とします。

#### 同一銘柄の転換社債等への投資割合(運用の基本方針 2 運用方法 (3)投資制限)

同一銘柄の転換社債ならびに転換社債型新株予約権付社債への投資割合は、信託財産の純資産総額の10%以内とします。

#### 投資信託証券への投資割合(運用の基本方針 2 運用方法 (3)投資制限)

投資信託証券(上場投資信託証券を除きます。)への投資割合は、信託財産の純資産総額の5%以内とします。

#### 投資する株式の範囲(約款第19条)

- ( )委託者が投資することを指図する株式は、金融商品取引所に上場されている株式の発行会社の発行するものおよび金融商品取引所に準ずる市場において取引されている株式の発行会社の発行するものとします。ただし、株主割当または社債権者割当により取得する株式については、この限りではありません。

- ( )上記( )の規定にかかわらず、上場予定または登録予定の株式で目論見書等において上場または登録されることが確認できるものについては委託者が投資することを指図することができるものとします。

#### 有価証券の貸付の指図および範囲(約款第24条)

- ( )委託者は、信託財産の効率的な運用に資するため、信託財産に属する株式および公社債を次の各号の範囲内で貸付の指図をすることができます。
1. 株式の貸付は、貸付時点において、貸付株式の時価合計額が、信託財産で保有する株式の時価合計額の50%を超えないものとします。
  2. 公社債の貸付は、貸付時点において、貸付公社債の額面金額の合計額が、信託財産で保有する公社債の額面金額の合計額の50%を超えないものとします。
- ( )上記( )に定める限度額を超えることとなった場合には、委託者は速やかに、その超える額に相当する契約の一部の解約を指図するものとします。
- ( )委託者は、有価証券の貸付にあたって必要と認めるときは、担保の受入れの指図を行なうものとします。

#### 公社債の借入れ(約款第25条)

- ( )委託者は、信託財産の効率的な運用に資するため、公社債の借入れの指図をすることができます。なお、当該公社債の借入れを行なうにあたり担保の提供が必要と認めるときは、担保の提供の指図を行なうものとします。
- ( )上記( )の指図は、当該借入れにかかる公社債の時価総額が信託財産の純資産総額の範囲内とします。
- ( )信託財産の一部解約等の事由により、上記( )の借入れにかかる公社債の時価総額が信託財産の純資産総額を超えることとなった場合には、委託者は速やかに、その超える額に相当する借入れた公社債の一部を返還するための指図をするものとします。
- ( )上記( )の借入れにかかる品貸料は信託財産中から支弁します。

#### 資金の借入れ(約款第31条)

- ( )委託者は、信託財産の効率的な運用ならびに運用の安定性をはかるため、一部解約に伴う支払資金の手当て(一部解約に伴う支払資金の手当てのために借入れた資金の返済を含みます。)を目的として、または再投資にかかる収益分配金の支払資金の手当てを目的として、資金借入れ(コール市場を通じる場合を含みます。)の指図をすることができます。なお、当該借入金をもって有価証券等の運用は行なわないものとします。
- ( )一部解約に伴う支払資金の手当てにかかる借入期間は、受益者への解約代金支払開始日から信託財産で保有する有価証券等の売却代金の受渡日までの間または受益者への解約代金支払開始日から信託財産で保有する有価証券等の解約代金入金日までの間もしくは受益者への解約代金支払開始日から信託財産で保有する有価証券等の償還金の入金日までの期間が5営業日以内である場合の当該期間とし、資金借入額は当該有価証券等の売却代金、有価証券等の解約代金および有価証券等の償還金の合計額を限度とします。ただし、資金の借入額は、借入れ指図を行なう日における信託財産の純資産総額の10%を超えないこととします。
- ( )収益分配金の再投資にかかる借入期間は信託財産から収益分配金が支弁される日からその翌営業日までとし、資金借入額は収益分配金の再投資額を限度とします。
- ( )借入金の利息は信託財産中より支弁します。

一般社団法人資産運用業協会規則に定める一の者に対する株式等エクスポージャー、債券等エクスポージャーおよびデリバティブ等エクスポージャーの信託財産の純資産総額に対する比率は、原則としてそ

れぞれ10%、合計で20%以内とすることとし、当該比率を超えることとなった場合には、同規則に従い当該比率以内となるよう調整を行なうこととします。(運用の基本方針 2 運用方法 (3)投資制限)

### 3【投資リスク】

#### 基準価額の変動要因

ファンドの基準価額は、投資を行なっている有価証券等の値動きによる影響を受けますが、これらの運用による損益はすべて投資者の皆様に帰属します。

したがって、ファンドにおいて、投資者の皆様の投資元金は保証されているものではなく、基準価額の下落により、損失を被り、投資元金が割り込むことがあります。なお、投資信託は預貯金と異なります。

#### [ 債券価格変動リスク ]

債券（公社債等）は、市場金利や信用度の変動により価格が変動します。ファンドは実質的に債券に投資を行ないますので、これらの影響を受けます。

基準価額の変動要因は上記に限定されるものではありません。

#### その他の留意点

ファンドのお取引に関しては、金融商品取引法第37条の6の規定（いわゆるクーリング・オフ）の適用はありません。

ファンドは、大量の解約が発生し短時間で解約資金を手当てする必要がある場合や主たる取引市場において市場環境が急変した場合等に、一時的に組入資産の流動性が低下し、市場実勢から期待できる価格で取引できないリスク、取引量が限られてしまうリスクがあります。これにより、基準価額にマイナスの影響を及ぼす可能性や、換金の申込みの受け付けが中止等となる可能性、換金代金の支払いが遅延する可能性等があります。

資金動向、市況動向等によっては、また、不慮の出来事等が起きた場合には、投資方針に沿った運用ができない場合があります。

ファンドが実質的に組み入れる有価証券の発行体において、利払いや償還金の支払いが遅延する可能性があります。

有価証券への投資等ファンドにかかる取引にあたっては、取引の相手方の倒産等により契約が不履行になる可能性があります。

ファンドの基準価額と対象インデックスは、費用等の要因により、完全に一致するものではありません。

また、ファンドの投資成果が対象インデックスとの連動または上回ることを保証するものではありません。

投資対象とするマザーファンドにおいて、他のベビーファンドの資金変動等に伴う売買等が生じた場合などには、ファンドの基準価額に影響を及ぼす場合があります。

#### 委託会社におけるリスクマネジメント体制

##### リスク管理関連の委員会

##### パフォーマンスの考査

投資信託の信託財産についてパフォーマンスに基づいた定期的な考査（分析、評価）の結果の報告、

審議を行ないます。

#### 運用リスクの管理

投資信託の信託財産の運用リスクを把握、管理し、その結果に基づき運用部門その他関連部署への是正勧告を行なうことにより、適切な管理を行ないます。

##### 流動性リスク管理について

流動性リスク管理に関する規程を定め、ファンドの組入資産の流動性リスクのモニタリングなどを実施するとともに、緊急時対応策の策定・検証などを行ないます。リスク管理関連の委員会が、流動性リスク管理の適切な実施の確保や流動性リスク管理態勢について監督します。

#### リスク管理体制図

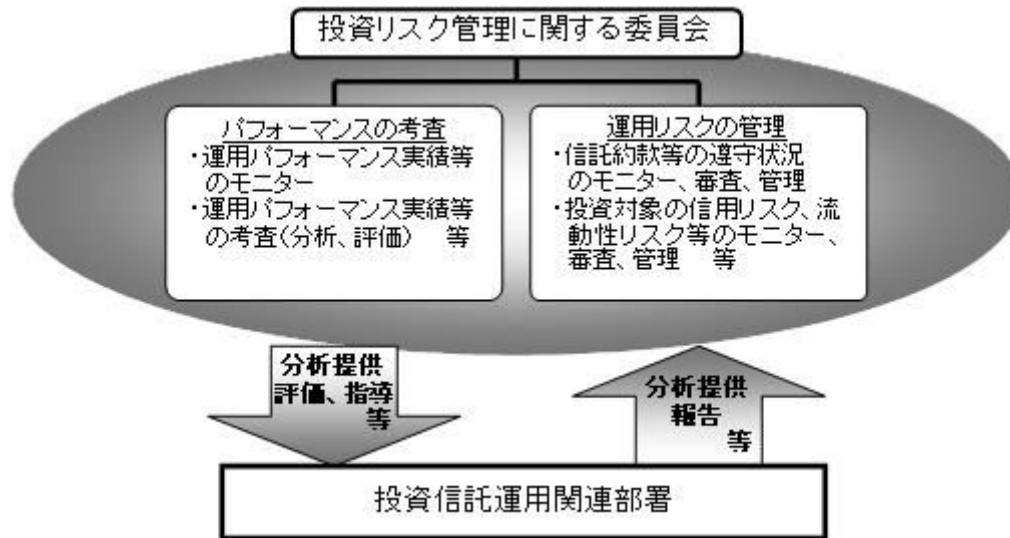

投資リスクに関する管理体制等は今後変更となる場合があります。

## リスクの定量的比較 (2021年3月末～2026年2月末:月次)

〈ファンドの年間騰落率および分配金再投資基準価額の推移〉

〈ファンドと代表的な資産クラスとの騰落率の比較〉

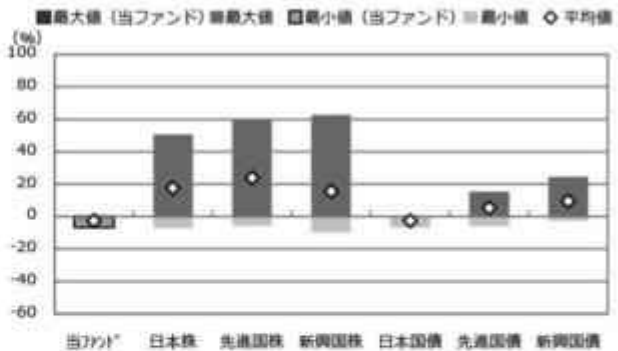
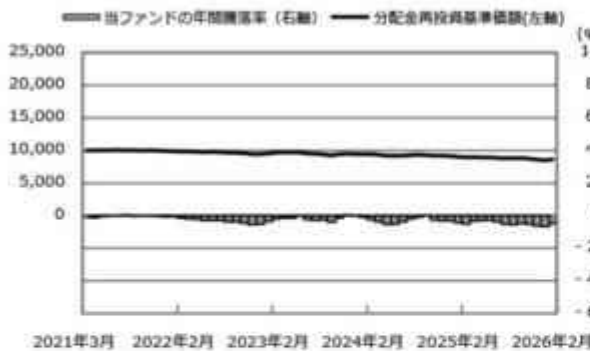

|         | 当ファンド | 日本株   | 先進国株  | 新興国株  | 日本国債  | 先進国債  | 新興国債  |
|---------|-------|-------|-------|-------|-------|-------|-------|
| 最大値 (%) | 0.4   | 50.5  | 59.8  | 62.7  | 0.6   | 15.3  | 24.5  |
| 最小値 (%) | △ 6.8 | △ 7.1 | △ 5.8 | △ 9.7 | △ 6.9 | △ 6.1 | △ 2.7 |
| 平均値 (%) | △ 2.6 | 17.5  | 23.9  | 15.5  | △ 2.5 | 5.3   | 9.5   |

- 分配金再投資基準価額は、税引前の分配金を再投資したものとみなして計算したものです。2021年3月末を10,000として指数化しております。
- 年間騰落率は、2021年3月から2026年2月の5年間の各月末における1年間の騰落率を表示したものです。

- 全ての資産クラスが当ファンドの投資対象とは限りません。
- 2021年3月から2026年2月の5年間の各月末における1年間の騰落率の最大値・最小値・平均値を表示したものです。
- 決算日に対応した数値とは異なります。
- 当ファンドは分配金再投資基準価額の騰落率です。

※分配金再投資基準価額は、税引前の分配金を再投資したものとみなして計算しており、実際の基準価額と異なる場合があります。

### ＜代表的な資産クラスの指数＞

- 日本株：東証株価指数 (TOPIX) (配当込み)
- 先進国株：MSCI-KOKUSAI指数 (配当込み、円ベース)
- 新興国株：MSCIエマージング・マーケット・インデックス (配当込み、円ベース)
- 日本国債：NOMURA-BPI国債
- 先進国債：FTSE世界国債インデックス (除く日本、ヘッジなし・円ベース)
- 新興国債：JPモルガン・ガバメント・ボンド・インデックスーエマージング・マーケット・グローバル・ディバースファイド (円ベース)

### ■代表的な資産クラスの指数の著作権等について■

- 東証株価指数 (TOPIX) (配当込み)・・・配当込みTOPIX (「東証株価指数 (TOPIX) (配当込み)」) といいますが、)の指数値及び東証株価指数 (TOPIX) (配当込み)に係る標章又は商標は、株式会社JPX総研又は株式会社JPX総研の関連会社 (以下「JPX」といいます。)の知的財産であり、指数の算出、指数値の公表、利用など東証株価指数 (TOPIX) (配当込み)に関するすべての権利・ノウハウ及び東証株価指数 (TOPIX) (配当込み)に係る標章又は商標に関するすべての権利はJPXが有します。JPXは、東証株価指数 (TOPIX) (配当込み)の指数値の算出又は公表の誤謬、遅延又は中断に対し、責任を負いません。本商品は、JPXにより提供、保証又は販売されるものではなく、本商品の設定、販売及び販売促進活動に起因するいかなる損害に対してもJPXは責任を負いません。
- MSCI-KOKUSAI指数 (配当込み、円ベース)、MSCIエマージング・マーケット・インデックス (配当込み、円ベース)・・・MSCI-KOKUSAI指数 (配当込み、円ベース)、MSCIエマージング・マーケット・インデックス (配当込み、円ベース)は、MSCIが開発した指数です。同指数に対する著作権、知的財産権その他一切の権利はMSCIに帰属します。またMSCIは、同指数の内容を変更する権利および公表を停止する権利を有しています。
- NOMURA-BPI国債・・・NOMURA-BPI国債の知的財産権は、野村フィデューシャリー・リサーチ&コンサルティング株式会社に帰属します。なお、野村フィデューシャリー・リサーチ&コンサルティング株式会社は、NOMURA-BPI国債の正確性、完全性、信頼性、有用性を保証するものではなく、NOMURA-BPI国債を用いて行われる野村アセットマネジメント株式会社の事業活動、サービスに関し一切責任を負いません。
- FTSE世界国債インデックス (除く日本、ヘッジなし・円ベース)・・・FTSE世界国債インデックス (除く日本、ヘッジなし・円ベース)は、FTSE Fixed Income LLCにより運営され、世界主要国の国債の総合収益率を各市場の時価総額で加重平均した債券インデックスです。同指数はFTSE Fixed Income LLCの知的財産であり、指数に関するすべての権利はFTSE Fixed Income LLCが有しています。
- JPモルガン・ガバメント・ボンド・インデックスーエマージング・マーケット・グローバル・ディバースファイド (円ベース)・・・「JPモルガン・ガバメント・ボンド・インデックスーエマージング・マーケット・グローバル・ディバースファイド (円ベース)」(ここでは「指数」とよびます)についてここに提供された情報は、指数のレベルも含め、但しそれに限定することなく、情報としてのみ使用されるものであり、金融商品の売買を勧誘、何らかの売買の公式なコンファIRMーション、或いは指数に関連する何らかの商品の価値や価格を決めるものでもありません。また、投資戦略や税金における会計アドバイスを法的に推奨するものでもありません。ここに含まれる市場価格、データ、その他の情報は確かなものと考えられますが、JPMorgan Chase & Co. 及びその子会社 (以下、JPM) がその完全性や正確性を保証するものではありません。含まれる情報は通知なしに変更されることがあります。過去のパフォーマンスは将来のリターンを示唆するものではありません。本資料に含まれる発行体の金融商品について、JPMやその従業員がロング・ショート両方を含めてポジションを持ったり、売買を行ったり、またはマーケットメイクを行ったりすることがあり、また、発行体の引受人、プレースメント・エージェント、アドバイザー、または貸主になっている可能性もあります。米国のJP Morgan Securities LLC (ここでは「JPMSLLC」と呼びます) (「指数スポンサー」)は、指数に関する証券、金融商品または取引 (ここでは「プロダクト」と呼びます) についての勧誘、保障または販売促進を行いません。証券或いは金融商品全般、或いは特にプロダクトへの投資の推奨について、また金融市場における投資機会を指数に連動させる或いはそれを目的とする推奨の可否について、指数スポンサーは一切の表明または保証、或いは伝達または示唆を行なうものではありません。指数スポンサーはプロダクトについての管理、マーケティング、トレーディングに関する義務または法的責任を負いません。指数は信用できると考えられる情報によって算出されていますが、その完全性や正確性、また指数に付随する情報について保証するものではありません。指数は指数スポンサーが保有する財産であり、その財産権はすべて指数スポンサーに帰属します。JPMSLLCはNASDAQ, NYSE, SIPCの会員です。JPMorganはJP Morgan Chase Bank, NA, JPML J.P. Morgan Securities PLC、またはその関係会社が投資銀行業務を行う際に使用する名称です。

(出所：株式会社野村総合研究所、FTSE Fixed Income LLC 他)

## 4 【手数料等及び税金】

### (1) 【申込手数料】

申込手数料はありません。

(2) 【換金（解約）手数料】

換金手数料はありません。

(3) 【信託報酬等】

信託報酬の総額は、日々のファンドの純資産総額に信託報酬率を乗じて得た額とします。

ファンドの信託報酬は、日々計上され、ファンドの基準価額に反映されます。なお、毎計算期末または信託終了のときファンドから支払われます。

|       |  |
|-------|--|
| 信託報酬率 | 年0.253%（税抜年0.23%）以内<br>（2026年3月末現在<br>年0.253%（税抜年0.23%）） |
|-------|--|

信託報酬率の配分は下記の通りとします。

| 支払先の配分（税抜）および役務の内容  |   |
|---|---|
| <p>&lt; 委託会社 &gt;<br/>           ファンドの運用とそれに伴う調査、<br/>           受託会社への指図、<br/>           法定書面等の作成、<br/>           基準価額の算出等</p>   | <p>年0.15%以内<br/>           （2026年3月末現在年0.15%）</p> |
| <p>&lt; 販売会社 &gt;<br/>           購入後の情報提供、<br/>           運用報告書等各種書類の送付、<br/>           口座内でのファンドの管理<br/>           および事務手続き等</p> | <p>年0.05%</p>                                     |
| <p>&lt; 受託会社 &gt;<br/>           ファンドの財産の保管・管理、<br/>           委託会社からの指図の実行等</p>  | <p>年0.03%</p>                                     |

\* ファンドがETFに投資する場合は、上記の信託報酬に加え、投資するETFに関連する費用がかかりますが投資するETFとその比率があらかじめ定まっていないため記載することができません。

なお、当該費用のうち委託会社が収受する分に関しては、信託報酬の調整を行いません。

信託報酬率の調整について

信託報酬率の調整は以下の計算方法をもって行ないます。信託報酬率は毎月1回計算し、当月の第5営業日目を以降で前日が営業日となる最初の営業日（「適用開始営業日」といいます。）から翌月の適用開始営業日の前日まで適用することとします。

信託報酬率=年0.23%（税抜）- 対象ETFの委託会社報酬率（税抜）×対象ETFの投資割合

なお、信託報酬率は、信託報酬率のうち委託会社が受取る部分がゼロとなる水準を下限値とし、年0.23%（税抜）以内の範囲で委託会社が定めるものとします。

- ・対象ETFは、ファンドが投資するETFのうち、ファンドの委託会社が設定したETFとし、マザーファンドに代えて投資するものをいいます。

- ・対象ETFの委託会社報酬率は、原則として、目論見書その他公表資料で開示されている当該各月の前月最終営業日時点の対象ETFの信託報酬率(税抜の年率値)のうち、純資産総額に応じて一定の率で委託会社が受取る部分(税抜の年率値)をいいます。
- ・対象ETFの投資割合は、当該各月の前月における対象ETFの投資割合の平均値とします。
- ・複数の対象ETFに投資する場合の「対象ETFの委託会社報酬率(税抜)×対象ETFの投資割合」は、各対象ETFについて算出した「当該各対象ETFの委託会社報酬率(税抜)×当該各対象ETFの投資割合」を合計した値とします。

#### (4) 【その他の手数料等】

ファンドにおいて一部解約に伴う支払資金の手当て等を目的として資金借入れの指図を行なった場合、当該借入金の利息はファンドから支払われます。

ファンドに関する租税、信託事務の処理に要する諸費用および受託者の立替えた立替金の利息は、受益者の負担とし、ファンドから支払われます。

ファンドに関する組入る有価証券の売買の際に発生する売買委託手数料、売買委託手数料に係る消費税等に相当する金額、先物取引・オプション取引等に要する費用はファンドから支払われます。

監査法人等に支払うファンドの監査に係る費用および当該監査費用に係る消費税等に相当する金額は、信託報酬支払いのときにファンドから支払われます。

ファンドにおいて一部解約の実行に伴い、信託財産留保額 をご負担いただきます。信託財産留保額は、基準価額に0.1%の率を乗じて得た額を1口当たり等に換算して、換金する口数に応じてご負担いただきます。

「信託財産留保額」とは、償還時まで投資を続ける投資家との公平性の確保やファンド残高の安定的な推移を図るため、クローズド期間の有無に関係なく、信託期間満了前の解約に対し解約者から徴収する一定の金額をいい、信託財産に繰り入れられます。

\* これらの費用等の中には、運用状況等により変動するものがあり、事前に料率、上限額等を表示することができないものがあります。

#### (5) 【課税上の取扱い】

課税上は、株式投資信託として取扱われます。

個人、法人別の課税について

個人の投資家に対する課税

< 収益分配金に対する課税 >

分配金のうち課税扱いとなる普通分配金については、20.315%(国税(所得税及び復興特別所得税)15.315%および地方税5%)の税率による源泉徴収が行なわれます。なお、確定申告により、申告分離課税もしくは総合課税のいずれかを選択することもできます。

なお、配当控除は適用されません。

< 換金(解約)時および償還時の差益(譲渡益)に対する課税 >

換金(解約)時および償還時の差益(譲渡益)については、申告分離課税により20.315%(国税15.315%および地方税5%)の税率が適用され、源泉徴収口座を選択した場合は20.315%の税率により源泉徴収が行なわれます。

損益通算について

以下の所得間で損益通算が可能です。上場株式等の配当所得については申告分離課税を選択したものに限りです。

| 《利子所得》   | 《上場株式等に係る譲渡所得等》 <sup>(注2)</sup>                  | 《配当所得》                              |
|--|--|-------------------------------------|
| ・ 特定公社債 <sup>(注1)</sup> の利子<br>・ 公募公社債投資信託の収益<br>・ 分配金 | 特定公社債、公募公社債投資信託、上場株式、公募株式投資信託の<br>・ 譲渡益<br>・ 譲渡損 | ・ 上場株式の配当<br>・ 公募株式投資信託の収益<br>・ 分配金 |

(注1) 「特定公社債」とは、国債、地方債、外国国債、公募公社債、上場公社債、2015年12月31日以前に発行された公社債（同族会社が発行した社債を除きます。）などの一定の公社債をいいます。

(注2) 株式等に係る譲渡所得等について、上場株式等に係る譲渡所得等とそれ以外の株式等に係る譲渡所得等に区分し、別々の分離課税制度とすることとされ、原則として、これら相互の通算等ができないこととされました。

#### 法人の投資家に対する課税

分配金のうち課税扱いとなる普通分配金ならびに換金(解約)時および償還時の個別元本超過額については、15.315%(国税15.315%)の税率で源泉徴収が行なわれます。なお、地方税の源泉徴収はありません。

源泉税は所有期間に応じて法人税額から控除

税金の取扱いの詳細については税務専門家等にご確認されることをお勧めします。

#### 換金(解約)時および償還時の課税について

##### [個人の投資家の場合]

換金(解約)時および償還時の差益については、譲渡所得とみなして課税が行われます。

換金(解約)時および償還時の価額から取得費(申込手数料(税込)を含む)を控除した利益を譲渡益として課税対象となります。

##### [法人の投資家の場合]

換金(解約)時および償還時の個別元本超過額が源泉徴収の対象(配当所得)となります。

なお、買取りによるご換金について、詳しくは販売会社にお問い合わせください。

#### 個別元本について

追加型投資信託を保有する受益者毎の取得元本をいいます。

受益者が同一ファンドの受益権を複数回取得した場合や受益者が元本払戻金(特別分配金)を受け取った場合などには、当該受益者の個別元本が変わりますので、詳しくは販売会社へお問い合わせください。

#### 分配金の課税について

分配金には、課税扱いとなる「普通分配金」と、非課税扱いとなる「元本払戻金(特別分配金)」(受

益者毎の元本の一部払戻しに相当する部分）があります。

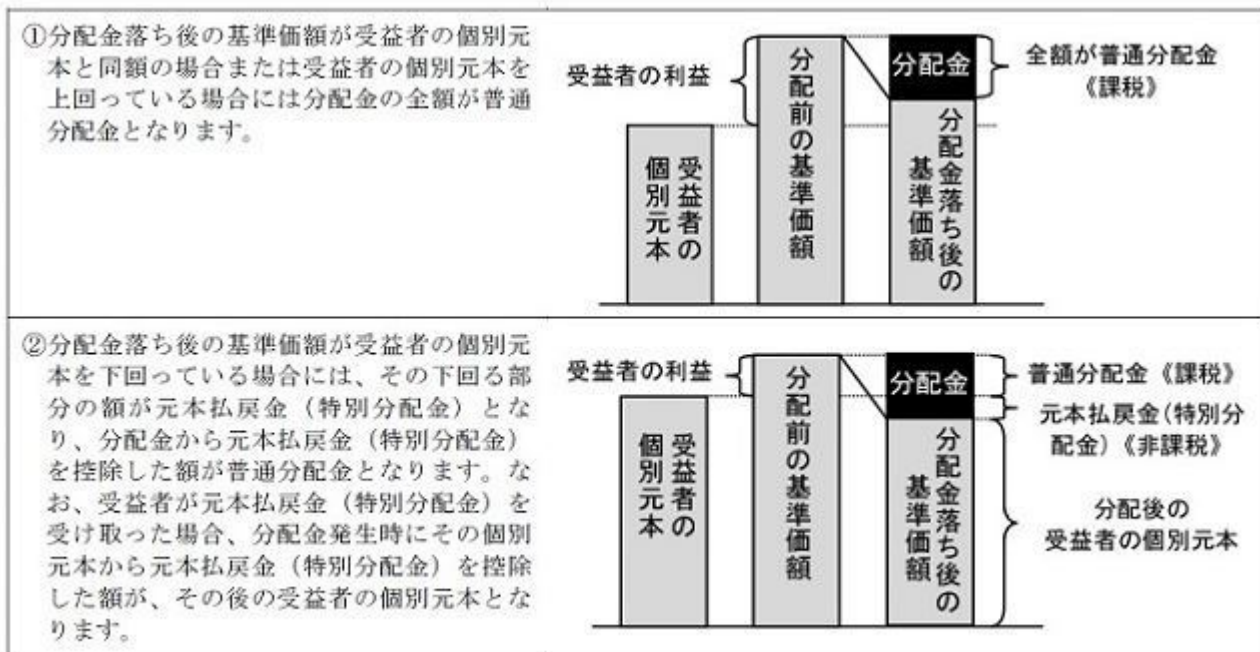

上図はあくまでもイメージ図であり、個別元本や基準価額、分配金の各水準等を示唆するものではありません。

上記は2026年2月末現在の情報に基づくものですので、税法が改正された場合等には、内容が変更される場合があります。

## ■（参考情報）ファンドの総経費率

（単位：％）

|      | 総経費率(①+②) | ①運用管理費用の比率 | ②その他費用の比率 |
|------|-----------|------------|-----------|
| ファンド | 0.24      | 0.24       | 0.00      |

（2025年7月18日～2026年1月19日）

- \* 総経費率の算出にあたっては、作成中の運用・管理にかかった費用の総額（原則として、募集手数料、売買委託手数料及び有価証券取引税を除く。消費税等のかかるものは消費税等を含む。）を作成中の平均受益権口数に作成中の平均基準価額（1口当たり）を乗じた数で除しています。
- \* 交付運用報告書に記載している1万口当たりの費用明細において用いた簡便法により算出したものです。
- \* 各費用は、原則として、募集手数料、売買委託手数料および有価証券取引税を含みません。
- \* 各比率は、年率換算した値です。
- \* マザーファンドが支払った費用を含みます。
- \* その他費用には、監査法人等に支払うファンドの監査に係る費用が含まれます。
- \* 上記の前提条件で算出したものです。このため、これらの値はあくまでも参考であり、実際に発生した費用の比率とは異なります。
- \* 最新の詳細費用につきましては、委託会社ホームページに掲載している交付運用報告書をご覧ください。

## 5【運用状況】

以下は2026年2月27日現在の運用状況であります。  
また、投資比率とはファンドの純資産総額に対する当該資産の時価比率をいいます。

### （1）【投資状況】

野村日本債券インデックス（野村投資一任口座向け）

| 資産の種類              | 国/地域 | 時価合計（円）         | 投資比率（％） |
|--------------------|------|-----------------|---------|
| 親投資信託受益証券          | 日本   | 140,551,029,706 | 99.99   |
| 現金・預金・その他資産（負債控除後） |      | 14,006,826      | 0.00    |
| 合計（純資産総額）          |      | 140,565,036,532 | 100.00  |

## （参考）国内債券NOMURA - B P I総合 マザーファンド

| 資産の種類              | 国/地域 | 時価合計（円）           | 投資比率（％） |
|--------------------|------|-------------------|---------|
| 国債証券               | 日本   | 1,097,721,026,800 | 84.43   |
| 地方債証券              | 日本   | 66,586,584,230    | 5.12    |
| 特殊債券               | 日本   | 72,022,446,765    | 5.53    |
| 社債券                | 日本   | 64,481,385,800    | 4.95    |
| 現金・預金・その他資産（負債控除後） |      | 687,906,559       | 0.05    |
| 合計（純資産総額）          |      | 1,300,123,537,036 | 100.00  |

## （２）【投資資産】

## 【投資有価証券の主要銘柄】

## 野村日本債券インデックス（野村投資一任口座向け）

| 順位 | 国/地域 | 種類        | 銘柄名                          | 数量              | 簿価単価（円） | 簿価金額（円）         | 評価単価（円） | 評価金額（円）         | 投資比率（％） |
|----|------|-----------|------------------------------|-----------------|---------|-----------------|---------|-----------------|---------|
| 1  | 日本   | 親投資信託受益証券 | 国内債券NOMURA - B P I総合 マザーファンド | 121,499,852,789 | 1.1532  | 140,113,630,237 | 1.1568  | 140,551,029,706 | 99.99   |

## 種類別及び業種別投資比率

| 種類        | 投資比率（％） |
|-----------|---------|
| 親投資信託受益証券 | 99.99   |
| 合計        | 99.99   |

## （参考）国内債券NOMURA - B P I総合 マザーファンド

| 順位 | 国/地域 | 種類   | 銘柄名               | 数量             | 簿価単価（円） | 簿価金額（円）        | 評価単価（円） | 評価金額（円）        | 利率（％） | 償還期限       | 投資比率（％） |
|----|------|------|-------------------|----------------|---------|----------------|---------|----------------|-------|------------|---------|
| 1  | 日本   | 国債証券 | 国庫債券 利付（10年）第371回 | 23,000,000,000 | 92.93   | 21,373,900,000 | 90.38   | 20,787,860,000 | 0.4   | 2033/6/20  | 1.59    |
| 2  | 日本   | 国債証券 | 国庫債券 利付（5年）第157回  | 19,000,000,000 | 98.00   | 18,620,950,000 | 97.94   | 18,608,790,000 | 0.2   | 2028/3/20  | 1.43    |
| 3  | 日本   | 国債証券 | 国庫債券 利付（5年）第177回  | 17,000,000,000 | 99.80   | 16,967,530,000 | 98.72   | 16,782,400,000 | 1.1   | 2029/12/20 | 1.29    |
| 4  | 日本   | 国債証券 | 国庫債券 利付（5年）第174回  | 16,500,000,000 | 98.24   | 16,210,620,000 | 97.51   | 16,089,810,000 | 0.7   | 2029/9/20  | 1.23    |
| 5  | 日本   | 国債証券 | 国庫債券 利付（10年）第362回 | 17,100,000,000 | 93.01   | 15,906,362,000 | 92.79   | 15,868,287,000 | 0.1   | 2031/3/20  | 1.22    |
| 6  | 日本   | 国債証券 | 国庫債券 利付（10年）第360回 | 16,000,000,000 | 94.71   | 15,154,680,000 | 93.71   | 14,994,080,000 | 0.1   | 2030/9/20  | 1.15    |
| 7  | 日本   | 国債証券 | 国庫債券 利付（5年）第162回  | 14,500,000,000 | 97.78   | 14,178,390,000 | 97.56   | 14,146,780,000 | 0.3   | 2028/9/20  | 1.08    |
| 8  | 日本   | 国債証券 | 国庫債券 利付（10年）第370回 | 15,200,000,000 | 94.08   | 14,300,160,000 | 91.55   | 13,915,904,000 | 0.5   | 2033/3/20  | 1.07    |
| 9  | 日本   | 国債証券 | 国庫債券 利付（10年）第356回 | 14,000,000,000 | 95.75   | 13,406,120,000 | 95.45   | 13,363,560,000 | 0.1   | 2029/9/20  | 1.02    |
| 10 | 日本   | 国債証券 | 国庫債券 利付（5年）第181回  | 13,500,000,000 | 99.96   | 13,495,820,000 | 98.93   | 13,356,360,000 | 1.3   | 2030/9/20  | 1.02    |

|    |    |      |                           |                |        |                |       |                |     |            |      |
|----|----|------|---------------------------|----------------|--------|----------------|-------|----------------|-----|------------|------|
| 11 | 日本 | 国債証券 | 国庫債券 利付<br>(10年)第3<br>77回 | 13,500,000,000 | 96.11  | 12,975,510,000 | 93.59 | 12,634,785,000 | 1.2 | 2034/12/20 | 0.97 |
| 12 | 日本 | 国債証券 | 国庫債券 利付<br>(10年)第3<br>69回 | 13,600,000,000 | 93.92  | 12,773,234,000 | 91.95 | 12,505,744,000 | 0.5 | 2032/12/20 | 0.96 |
| 13 | 日本 | 国債証券 | 国庫債券 利付<br>(10年)第3<br>72回 | 13,000,000,000 | 95.74  | 12,446,980,000 | 92.67 | 12,047,360,000 | 0.8 | 2033/9/20  | 0.92 |
| 14 | 日本 | 国債証券 | 国庫債券 利付<br>(10年)第3<br>59回 | 12,300,000,000 | 95.36  | 11,729,291,000 | 94.15 | 11,580,696,000 | 0.1 | 2030/6/20  | 0.89 |
| 15 | 日本 | 国債証券 | 国庫債券 利付<br>(10年)第3<br>50回 | 11,650,000,000 | 97.73  | 11,385,545,000 | 97.74 | 11,386,826,500 | 0.1 | 2028/3/20  | 0.87 |
| 16 | 日本 | 国債証券 | 国庫債券 利付<br>(10年)第3<br>75回 | 11,500,000,000 | 96.65  | 11,115,145,000 | 93.59 | 10,763,080,000 | 1.1 | 2034/6/20  | 0.82 |
| 17 | 日本 | 国債証券 | 国庫債券 利付<br>(10年)第3<br>78回 | 11,200,000,000 | 96.55  | 10,813,603,000 | 94.85 | 10,623,984,000 | 1.4 | 2035/3/20  | 0.81 |
| 18 | 日本 | 国債証券 | 国庫債券 利付<br>(5年)第16<br>3回  | 10,500,000,000 | 98.11  | 10,301,550,000 | 97.81 | 10,270,260,000 | 0.4 | 2028/9/20  | 0.78 |
| 19 | 日本 | 国債証券 | 国庫債券 利付<br>(5年)第16<br>8回  | 10,500,000,000 | 98.39  | 10,330,950,000 | 97.78 | 10,267,845,000 | 0.6 | 2029/3/20  | 0.78 |
| 20 | 日本 | 国債証券 | 国庫債券 利付<br>(10年)第3<br>76回 | 11,200,000,000 | 94.25  | 10,556,031,000 | 91.63 | 10,262,672,000 | 0.9 | 2034/9/20  | 0.78 |
| 21 | 日本 | 国債証券 | 国庫債券 利付<br>(5年)第17<br>0回  | 10,500,000,000 | 98.06  | 10,296,770,000 | 97.49 | 10,236,450,000 | 0.6 | 2029/6/20  | 0.78 |
| 22 | 日本 | 国債証券 | 国庫債券 利付<br>(10年)第3<br>68回 | 11,300,000,000 | 92.15  | 10,413,850,000 | 90.51 | 10,228,082,000 | 0.2 | 2032/9/20  | 0.78 |
| 23 | 日本 | 国債証券 | 国庫債券 利付<br>(5年)第15<br>4回  | 10,000,000,000 | 98.16  | 9,816,000,000  | 98.37 | 9,837,500,000  | 0.1 | 2027/9/20  | 0.75 |
| 24 | 日本 | 国債証券 | 国庫債券 利付<br>(10年)第3<br>48回 | 10,000,000,000 | 98.16  | 9,816,000,000  | 98.37 | 9,837,500,000  | 0.1 | 2027/9/20  | 0.75 |
| 25 | 日本 | 国債証券 | 国庫債券 利付<br>(5年)第17<br>3回  | 10,000,000,000 | 97.99  | 9,799,750,000  | 97.17 | 9,717,600,000  | 0.6 | 2029/9/20  | 0.74 |
| 26 | 日本 | 国債証券 | 国庫債券 利付<br>(10年)第3<br>61回 | 10,300,000,000 | 94.14  | 9,696,890,000  | 93.24 | 9,604,441,000  | 0.1 | 2030/12/20 | 0.73 |
| 27 | 日本 | 国債証券 | 国庫債券 利付<br>(5年)第17<br>8回  | 9,500,000,000  | 100.38 | 9,536,820,000  | 98.12 | 9,322,160,000  | 1   | 2030/3/20  | 0.71 |
| 28 | 日本 | 国債証券 | 国庫債券 利付<br>(10年)第3<br>74回 | 10,000,000,000 | 95.06  | 9,506,800,000  | 91.77 | 9,177,500,000  | 0.8 | 2034/3/20  | 0.70 |
| 29 | 日本 | 国債証券 | 国庫債券 利付<br>(10年)第3<br>73回 | 10,000,000,000 | 93.78  | 9,378,200,000  | 90.76 | 9,076,500,000  | 0.6 | 2033/12/20 | 0.69 |
| 30 | 日本 | 国債証券 | 国庫債券 利付<br>(10年)第3<br>47回 | 9,000,000,000  | 98.38  | 8,854,830,000  | 98.72 | 8,885,070,000  | 0.1 | 2027/6/20  | 0.68 |

## 種類別及び業種別投資比率

| 種類    | 投資比率(%) |
|-------|---------|
| 国債証券  | 84.43   |
| 地方債証券 | 5.12    |
| 特殊債券  | 5.53    |
| 社債券   | 4.95    |
| 合計    | 100.05  |

## 【投資不動産物件】

野村日本債券インデックス（野村投資一任口座向け）

該当事項はありません。

（参考）国内債券NOMURA - B P I総合 マザーファンド

該当事項はありません。

## 【その他投資資産の主要なもの】

野村日本債券インデックス（野村投資一任口座向け）

該当事項はありません。

（参考）国内債券NOMURA - B P I総合 マザーファンド

該当事項はありません。

## （3）【運用実績】

## 【純資産の推移】

野村日本債券インデックス（野村投資一任口座向け）

2026年2月末日及び同日前1年以内における各月末並びに下記特定期間末の純資産の推移は次の通りです。

|         |               | 純資産総額（百万円） |         | 1口当たり純資産額(円) |        |
|---------|---------------|------------|---------|--------------|--------|
|         |               | （分配落）      | （分配付）   | （分配落）        | （分配付）  |
| 第17特定期間 | (2016年 7月19日) | 357,642    | 358,125 | 1.1085       | 1.1100 |
| 第18特定期間 | (2017年 1月17日) | 356,907    | 357,308 | 1.0663       | 1.0675 |
| 第19特定期間 | (2017年 7月18日) | 353,039    | 353,407 | 1.0556       | 1.0567 |
| 第20特定期間 | (2018年 1月17日) | 346,751    | 347,081 | 1.0505       | 1.0515 |
| 第21特定期間 | (2018年 7月17日) | 308,200    | 308,522 | 1.0534       | 1.0545 |
| 第22特定期間 | (2019年 1月17日) | 282,265    | 282,507 | 1.0508       | 1.0517 |
| 第23特定期間 | (2019年 7月17日) | 258,960    | 259,203 | 1.0639       | 1.0649 |
| 第24特定期間 | (2020年 1月17日) | 225,889    | 226,104 | 1.0491       | 1.0501 |
| 第25特定期間 | (2020年 7月17日) | 203,106    | 203,262 | 1.0367       | 1.0375 |
| 第26特定期間 | (2021年 1月18日) | 203,449    | 203,607 | 1.0289       | 1.0297 |
| 第27特定期間 | (2021年 7月19日) | 220,948    | 221,120 | 1.0285       | 1.0293 |
| 第28特定期間 | (2022年 1月17日) | 214,697    | 214,803 | 1.0154       | 1.0159 |
| 第29特定期間 | (2022年 7月19日) | 206,753    | 206,837 | 0.9874       | 0.9878 |
| 第30特定期間 | (2023年 1月17日) | 196,894    | 196,977 | 0.9547       | 0.9551 |
| 第31特定期間 | (2023年 7月18日) | 186,337    | 186,414 | 0.9713       | 0.9717 |
| 第32特定期間 | (2024年 1月17日) | 170,475    | 170,546 | 0.9617       | 0.9621 |
| 第33特定期間 | (2024年 7月17日) | 167,463    | 167,463 | 0.9279       | 0.9279 |
| 第34特定期間 | (2025年 1月17日) | 153,211    | 153,211 | 0.9212       | 0.9212 |
| 第35特定期間 | (2025年 7月17日) | 133,109    | 133,109 | 0.8914       | 0.8914 |
| 第36特定期間 | (2026年 1月19日) | 134,842    | 134,842 | 0.8565       | 0.8565 |
|         | 2025年 2月末日    | 152,746    |         | 0.9132       |        |

|            |         |  |        |
|------------|---------|--|--------|
| 3月末日       | 149,572 |  | 0.9039 |
| 4月末日       | 148,397 |  | 0.9090 |
| 5月末日       | 136,140 |  | 0.8972 |
| 6月末日       | 135,442 |  | 0.9018 |
| 7月末日       | 132,641 |  | 0.8924 |
| 8月末日       | 140,171 |  | 0.8896 |
| 9月末日       | 138,647 |  | 0.8886 |
| 10月末日      | 137,535 |  | 0.8899 |
| 11月末日      | 141,067 |  | 0.8796 |
| 12月末日      | 137,302 |  | 0.8684 |
| 2026年 1月末日 | 134,269 |  | 0.8573 |
| 2月末日       | 140,565 |  | 0.8695 |

## 【分配の推移】

## 野村日本債券インデックス（野村投資一任口座向け）

|         | 計算期間                    | 1口当たりの分配金 |
|---------|-------------------------|-----------|
| 第17特定期間 | 2016年 1月21日～2016年 7月19日 | 0.0089円   |
| 第18特定期間 | 2016年 7月20日～2017年 1月17日 | 0.0085円   |
| 第19特定期間 | 2017年 1月18日～2017年 7月18日 | 0.0071円   |
| 第20特定期間 | 2017年 7月19日～2018年 1月17日 | 0.0065円   |
| 第21特定期間 | 2018年 1月18日～2018年 7月17日 | 0.0064円   |
| 第22特定期間 | 2018年 7月18日～2019年 1月17日 | 0.0054円   |
| 第23特定期間 | 2019年 1月18日～2019年 7月17日 | 0.0055円   |
| 第24特定期間 | 2019年 7月18日～2020年 1月17日 | 0.0060円   |
| 第25特定期間 | 2020年 1月18日～2020年 7月17日 | 0.0058円   |
| 第26特定期間 | 2020年 7月18日～2021年 1月18日 | 0.0048円   |
| 第27特定期間 | 2021年 1月19日～2021年 7月19日 | 0.0048円   |
| 第28特定期間 | 2021年 7月20日～2022年 1月17日 | 0.0036円   |
| 第29特定期間 | 2022年 1月18日～2022年 7月19日 | 0.0024円   |
| 第30特定期間 | 2022年 7月20日～2023年 1月17日 | 0.0024円   |
| 第31特定期間 | 2023年 1月18日～2023年 7月18日 | 0.0024円   |
| 第32特定期間 | 2023年 7月19日～2024年 1月17日 | 0.0024円   |
| 第33特定期間 | 2024年 1月18日～2024年 7月17日 | 0.0008円   |
| 第34特定期間 | 2024年 7月18日～2025年 1月17日 | 0.0000円   |
| 第35特定期間 | 2025年 1月18日～2025年 7月17日 | 0.0000円   |
| 第36特定期間 | 2025年 7月18日～2026年 1月19日 | 0.0000円   |

各特定期間中の分配金単価の合計を表示しております。

## 【収益率の推移】

## 野村日本債券インデックス（野村投資一任口座向け）

|         | 計算期間                    | 収益率  |
|---------|-------------------------|------|
| 第17特定期間 | 2016年 1月21日～2016年 7月19日 | 5.5% |

|         |                         |      |
|---------|-------------------------|------|
| 第18特定期間 | 2016年 7月20日～2017年 1月17日 | 3.0% |
| 第19特定期間 | 2017年 1月18日～2017年 7月18日 | 0.3% |
| 第20特定期間 | 2017年 7月19日～2018年 1月17日 | 0.1% |
| 第21特定期間 | 2018年 1月18日～2018年 7月17日 | 0.9% |
| 第22特定期間 | 2018年 7月18日～2019年 1月17日 | 0.3% |
| 第23特定期間 | 2019年 1月18日～2019年 7月17日 | 1.8% |
| 第24特定期間 | 2019年 7月18日～2020年 1月17日 | 0.8% |
| 第25特定期間 | 2020年 1月18日～2020年 7月17日 | 0.6% |
| 第26特定期間 | 2020年 7月18日～2021年 1月18日 | 0.3% |
| 第27特定期間 | 2021年 1月19日～2021年 7月19日 | 0.4% |
| 第28特定期間 | 2021年 7月20日～2022年 1月17日 | 0.9% |
| 第29特定期間 | 2022年 1月18日～2022年 7月19日 | 2.5% |
| 第30特定期間 | 2022年 7月20日～2023年 1月17日 | 3.1% |
| 第31特定期間 | 2023年 1月18日～2023年 7月18日 | 2.0% |
| 第32特定期間 | 2023年 7月19日～2024年 1月17日 | 0.7% |
| 第33特定期間 | 2024年 1月18日～2024年 7月17日 | 3.4% |
| 第34特定期間 | 2024年 7月18日～2025年 1月17日 | 0.7% |
| 第35特定期間 | 2025年 1月18日～2025年 7月17日 | 3.2% |
| 第36特定期間 | 2025年 7月18日～2026年 1月19日 | 3.9% |

各特定期間中の分配金単価の合計を加算して算出しております。

各特定期間の収益率は、特定期間末の基準価額（期間中の分配金を加算した額）から当該特定期間の直前の特定期間末の基準価額（分配落の額。以下「前期末基準価額」といいます。）を控除した額を前期末基準価額で除して得た数に100を乗じて得た数を記載しております。なお、小数点以下2桁目を四捨五入し、小数点以下1桁目まで表示しております。

#### （４）【設定及び解約の実績】

##### 野村日本債券インデックス（野村投資一任口座向け）

|         | 計算期間                    | 設定口数           | 解約口数           | 発行済み口数          |
|---------|-------------------------|----------------|----------------|-----------------|
| 第17特定期間 | 2016年 1月21日～2016年 7月19日 | 44,450,019,159 | 33,576,586,948 | 322,629,641,346 |
| 第18特定期間 | 2016年 7月20日～2017年 1月17日 | 39,551,155,212 | 27,465,092,255 | 334,715,704,303 |
| 第19特定期間 | 2017年 1月18日～2017年 7月18日 | 38,291,644,929 | 38,567,293,781 | 334,440,055,451 |
| 第20特定期間 | 2017年 7月19日～2018年 1月17日 | 38,369,881,110 | 42,733,961,325 | 330,075,975,236 |
| 第21特定期間 | 2018年 1月18日～2018年 7月17日 | 15,449,426,137 | 52,934,969,688 | 292,590,431,685 |
| 第22特定期間 | 2018年 7月18日～2019年 1月17日 | 13,925,801,959 | 37,892,297,857 | 268,623,935,787 |
| 第23特定期間 | 2019年 1月18日～2019年 7月17日 | 8,868,329,909  | 34,091,739,910 | 243,400,525,786 |
| 第24特定期間 | 2019年 7月18日～2020年 1月17日 | 6,183,516,251  | 34,268,955,552 | 215,315,086,485 |
| 第25特定期間 | 2020年 1月18日～2020年 7月17日 | 6,515,833,973  | 25,918,514,740 | 195,912,405,718 |
| 第26特定期間 | 2020年 7月18日～2021年 1月18日 | 19,288,764,858 | 17,464,478,331 | 197,736,692,245 |
| 第27特定期間 | 2021年 1月19日～2021年 7月19日 | 37,466,883,721 | 20,379,638,452 | 214,823,937,514 |
| 第28特定期間 | 2021年 7月20日～2022年 1月17日 | 14,458,304,031 | 17,839,871,353 | 211,442,370,192 |
| 第29特定期間 | 2022年 1月18日～2022年 7月19日 | 14,644,932,498 | 16,702,570,952 | 209,384,731,738 |
| 第30特定期間 | 2022年 7月20日～2023年 1月17日 | 12,746,396,078 | 15,903,068,057 | 206,228,059,759 |
| 第31特定期間 | 2023年 1月18日～2023年 7月18日 | 8,314,985,623  | 22,701,793,447 | 191,841,251,935 |
| 第32特定期間 | 2023年 7月19日～2024年 1月17日 | 15,545,195,060 | 30,116,556,374 | 177,269,890,621 |

|         |                         |                |                |                 |
|---------|-------------------------|----------------|----------------|-----------------|
| 第33特定期間 | 2024年 1月18日～2024年 7月17日 | 20,962,396,885 | 17,756,843,714 | 180,475,443,792 |
| 第34特定期間 | 2024年 7月18日～2025年 1月17日 | 8,295,666,640  | 22,450,264,122 | 166,320,846,310 |
| 第35特定期間 | 2025年 1月18日～2025年 7月17日 | 5,064,401,674  | 22,056,576,326 | 149,328,671,658 |
| 第36特定期間 | 2025年 7月18日～2026年 1月19日 | 18,934,060,416 | 10,833,458,499 | 157,429,273,575 |

本邦外における設定及び解約の実績はありません。

#### 参考情報

## 運用実績 (2026年2月27日現在)

### 基準価額・純資産の推移

(日次)

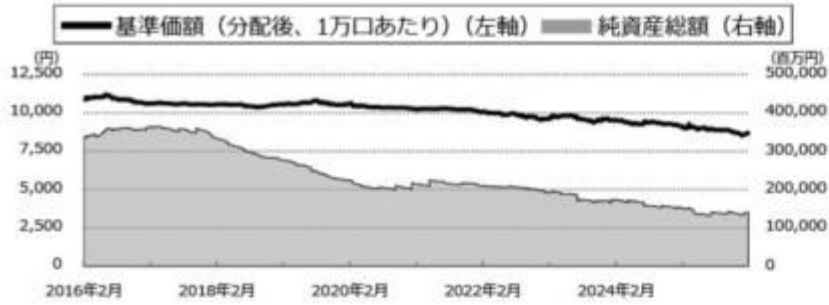

### 分配の推移

(1万口あたり、課税前)

|          |         |
|----------|---------|
| 2026年2月  | 0 円     |
| 2026年1月  | 0 円     |
| 2025年12月 | 0 円     |
| 2025年11月 | 0 円     |
| 2025年10月 | 0 円     |
| 直近1年間累計  | 0 円     |
| 設定来累計    | 1,930 円 |

### 主要な資産の状況

実質的な銘柄別投資比率(上位)

| 順位 | 銘柄                | 種類   | 投資比率(%) |
|----|-------------------|------|---------|
| 1  | 国庫債券 利付(10年)第371回 | 国債証券 | 1.6     |
| 2  | 国庫債券 利付(5年)第157回  | 国債証券 | 1.4     |
| 3  | 国庫債券 利付(5年)第177回  | 国債証券 | 1.3     |
| 4  | 国庫債券 利付(5年)第174回  | 国債証券 | 1.2     |
| 5  | 国庫債券 利付(10年)第362回 | 国債証券 | 1.2     |
| 6  | 国庫債券 利付(10年)第360回 | 国債証券 | 1.1     |
| 7  | 国庫債券 利付(5年)第162回  | 国債証券 | 1.1     |
| 8  | 国庫債券 利付(10年)第370回 | 国債証券 | 1.1     |
| 9  | 国庫債券 利付(10年)第356回 | 国債証券 | 1.0     |
| 10 | 国庫債券 利付(5年)第181回  | 国債証券 | 1.0     |

### 年間収益率の推移

(暦年ベース)

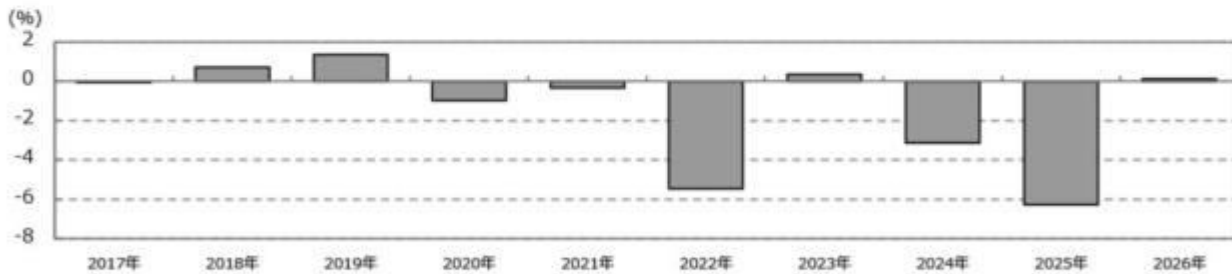

- ・ファンドの年間収益率は税引前分配金を再投資して算出。
- ・2026年は年分から運用実績作成基準日までの収益率。

●ファンドの運用実績はあくまで過去の実績であり、将来の運用成果を約束するものではありません。●ファンドの運用状況は、別途、委託会社ホームページで開示している場合があります。

## 第2【管理及び運営】

### 1【申込（販売）手続等】

ファンドは、野村投資一任口座の資金を運用するためのファンドです。ファンドの買付けの申込みを行なう投資家は、販売会社に野村投資一任口座を開設した者等に限るものとします。

(1) 受益権の募集

申込期間中の各営業日に受益権の募集が行なわれます。

(2) 申込締切時間

午後3時まで取得申込みが行なわれかつ当該取得申込みの受け付けにかかる販売会社所定の事務手続きが完了したものを当日の申込み分とします。

(3) 販売単位

1円以上1円単位（当初元本1口＝1円）とします。

(4) 販売価額

取得申込日の基準価額とします。

(5) 申込代金の支払い

取得申込日から起算して5営業日目までに申込代金を販売会社に支払うものとします。なお、販売会社が別に定める所定の方法により、上記の期日以前に申込代金をお支払いいただく場合があります。

(6) 申込受け付けの中止および取り消し

金融商品取引所（金融商品取引法第2条第16項に規定する金融商品取引所および金融商品取引法第2条第8項第3号口に規定する外国金融商品市場をいいます。以下同じ。なお、金融商品取引所を単に「取引所」という場合があり、取引所のうち、有価証券の売買または金融商品取引法第28条第8項第3号もしくは同項第5号の取引を行なう市場ないしは当該市場を開設するものを「証券取引所」という場合があります。）等における取引の停止、決済機能の停止その他やむを得ない事情があるときは、信託約款の規定に従い、委託者の判断でファンドの受益権の取得申込みの受け付けを中止すること、および既に受け付けた取得申込みの受け付けを取り消す場合があります。

(7) 申込手続等に関する照会先

ファンドの申込（販売）手続等についてご不明な点がある場合には、下記の照会先までお問い合わせ下さい。

野村アセットマネジメント株式会社

サポートダイヤル 0120-753104(フリーダイヤル)

<受付時間> 営業日の午前9時～午後5時

インターネットホームページ <https://www.nomura-am.co.jp/>

購入のお申込みの方法ならびに単位等については販売会社によっては上記と異なる場合があります。詳しくは販売会社にお問い合わせください。

## 2 【換金（解約）手続等】

**(1) 解約の請求**

受益者が一部解約の実行の請求をするときは、販売会社に対し、振替受益権をもって行なうものとします。

**(2) 解約請求の締切時間**

一部解約の実行の請求の受け付けについては、午後3時までには解約請求の申込みが行われ、かつ、その解約請求の申込みの受け付けにかかる販売会社所定の事務手続が完了したものを当日の申込み分とします。

**(3) 換金単位**

1口単位で一部解約の実行を請求することができます。

**(4) 換金価額**

一部解約申込日の基準価額から信託財産留保額を差し引いた価額となります。

**(5) 換金制限**

信託財産の資金管理を円滑に行なうため、大口換金には制限を設ける場合があります。

**(6) 換金代金の支払い**

原則として一部解約の実行の請求日から起算して5営業日目から販売会社において支払います。

**(7) 解約請求の受け付けの中止および取り消し**

金融商品取引所等における取引の停止、決済機能の停止その他やむを得ない事情があるときは、信託約款の規定に従い、委託者の判断で一部解約の実行の請求の受け付けを中止すること、および既に受け付けた一部解約の実行の請求の受け付けを取り消す場合があります。

また、一部解約の実行の請求の受け付けが中止された場合には、受益者は当該受け付け中止以前に行なった当日の一部解約の実行の請求を撤回できます。ただし、受益者がその一部解約の実行の請求を撤回しない場合には、当該受け付け中止を解除した後の最初の基準価額の計算日に一部解約の実行の請求を受け付けたものとします。

**(8) 換金手続等に関する照会先**

ファンドの換金（解約）手続等についてご不明な点がある場合には、下記の照会先までお問い合わせ下さい。

野村アセットマネジメント株式会社

サポートダイヤル 0120-753104(フリーダイヤル)

< 受付時間 > 営業日の午前9時～午後5時

インターネットホームページ <https://www.nomura-am.co.jp/>

換金のお申込みの方法ならびに単位等について、販売会社によっては上記と異なる場合があります。詳しくは販売会社にお問い合わせください。

**3 【資産管理等の概要】**

**（１）【資産の評価】****< 基準価額の計算方法 >**

基準価額とは、計算日において、信託財産に属する資産(受入担保金代用有価証券および借入有価証券を除きます。)を法令および一般社団法人資産運用業協会規則にしたがって時価または一部償却原価法により評価して得た信託財産の資産総額から負債総額を控除した金額(「純資産総額」といいます。)を、計算日における受益権口数で除して得た額をいいます。なお、ファンドにおいては1万口当りの価額で表示されます。

一部償却原価法とは、残存期間1年以内の公社債等について適用するアキュムレーションまたはアモチゼーションによる評価をいいます。

ファンドの主な投資対象の評価方法は以下の通りです。

| 対象   | 評価方法   |
|------|--|
| 公社債等 | 原則として、基準価額計算日における以下のいずれかの価額で評価します。<br>日本証券業協会が発表する売買参考統計値（平均値）<br>金融商品取引業者、銀行等の提示する価額（売気配相場を除く）<br>価格情報会社の提供する価額 |

残存期間1年以内の公社債等については、一部償却原価法（アキュムレーションまたはアモチゼーション）による評価を適用することができます。

ファンドの基準価額については下記の照会先までお問い合わせ下さい。

野村アセットマネジメント株式会社

サポートダイヤル 0120-753104(フリーダイヤル)

< 受付時間 > 営業日の午前9時～午後5時

インターネットホームページ <https://www.nomura-am.co.jp/>

**（２）【保管】**

ファンドの受益権の帰属は、振替機関等の振替口座簿に記載または記録されることにより定まり、受益証券を発行しませんので、受益証券の保管に関する該当事項はありません。

**（３）【信託期間】**

無期限とします(2008年2月27日設定)。

**（４）【計算期間】**

当初の計算期間は、原則として、毎月21日から翌月20日までとします。

また、2016年6月21日に開始する計算期間は2016年7月19日に終了するものとし、それ以降の計算期間は、原則として、毎月18日から翌月17日までとします。

また、各計算期間終了日に該当する日(以下「該当日」といいます。)が休業日のとき、各計算期間終了日は該当日の翌営業日とし、その翌日より次の計算期間が開始されるものとします。なお、最終計算期間の終了日は、信託期間の終了日とします。

## (5)【その他】

## (a)ファンドの繰上償還条項

委託者は、信託期間中において、信託契約の一部を解約することにより受益権の口数が30億口を下回った場合またはこの信託契約を解約することが受益者のため有利であると認めるとき、もしくはやむを得ない事情が発生したときは、受託者と合意のうえ、この信託契約を解約し、信託を終了させることができます。この場合において、委託者は、あらかじめ、解約しようとする旨を監督官庁に届け出ます。

## (b)信託期間の終了

( )委託者は、上記「(a)ファンドの繰上償還条項」に従い信託期間を終了させるには、書面による決議（以下「書面決議」といいます。）を行いません。この場合において、あらかじめ、書面決議の日ならびに信託契約の解約の理由などの事項を定め、当該決議の日の2週間前までに、この信託契約に係る知っている受益者に対し、書面をもってこれらの事項を記載した書面決議の通知を發します。

( )上記( )の書面決議において、受益者（委託者およびこの信託の信託財産にこの信託の受益権が属するときの当該受益権に係る受益者としての受託者を除きます。）は受益権の口数に応じて、議決権を有し、これを行行使することができます。なお、知っている受益者が議決権を行行使しないときは、当該知っている受益者は書面決議について賛成するものとみなします。

( )上記( )の書面決議は議決権を行行使することができる受益者の議決権の3分の2以上に当たる多数をもって行ないます。

( )上記( )から( )までの規定は、委託者が信託契約の解約について提案をした場合において、当該提案につき、この信託契約に係るすべての受益者が書面又は電磁的記録により同意の意思表示をしたときには適用しません。また、信託財産の状態に照らし、真にやむを得ない事情が生じている場合であって、上記( )から( )までに規定するこの信託契約の解約の手続を行うことが困難な場合には適用しません。

( )委託者は、監督官庁よりこの信託契約の解約の命令を受けたときは、その命令にしたがい、信託契約を解約し信託を終了させます。

( )委託者が監督官庁より登録の取消を受けたとき、解散したときまたは業務を廃止したときは、委託者は、この信託契約を解約し、信託を終了させます。ただし、監督官庁がこの信託契約に関する委託者の業務を他の委託者に引き継ぐことを命じたときは、この信託は、下記「(e)信託約款の変更等( )」の書面決議が否決となる場合を除き、その委託者と受託者との間において存続します。

## (c)運用報告書

毎年1月、7月に終了する計算期間の末日および償還時に交付運用報告書を作成し、知っている受益者に対して交付します。

## (d)有価証券報告書

委託者は、有価証券報告書を原則毎年1月、7月の決算日を基準に作成し3ヵ月以内に関東財務局長に提出します。

## (e)信託約款の変更等

( )委託者は、受益者の利益のため必要と認めるときまたはやむを得ない事情が発生したときは、受託者と合意のうえ、この信託約款を変更することまたはこの信託と他の信託との併合（投資信託及び投資法人に関する法律第16条第2号に規定する「委託者指図型投資信託の併合」をいいま

す。)を行なうことができるものとし、あらかじめ、変更または併合しようとする旨およびその内容を監督官庁に届け出ます。なお、この信託約款は本条に定める以外の方法によって変更することができないものとし、

- ( )委託者は、上記( )の事項(上記( )の変更事項にあつてはその変更の内容が重大なものに該当する場合に限り、併合事項にあつてはその併合が受益者の利益に及ぼす影響が軽微なものに該当する場合を除き、以下、合わせて「重大な約款の変更等」といいます。)について、書面決議を行ないます。この場合において、あらかじめ、書面決議の日ならびに重大な約款の変更等の内容およびその理由などの事項を定め、当該決議の日の2週間前までに、この信託約款に係る知っている受益者に対し、書面をもってこれらの事項を記載した書面決議の通知を發します。
- ( )上記( )の書面決議において、受益者(委託者およびこの信託の信託財産にこの信託の受益権が属するときの当該受益権に係る受益者としての受託者を除きます。)は受益権の口数に応じて、議決権を有し、これを行使することができます。なお、知っている受益者が議決権を行使しないときは、当該知っている受益者は書面決議について賛成するものとみなします。
- ( )上記( )の書面決議は議決権を行使することができる受益者の議決権の3分の2以上に当たる多数をもって行ないます。
- ( )書面決議の効力は、この信託のすべての受益者に対してその効力を生じます。
- ( )上記( )から( )までの規定は、委託者が重大な約款の変更等について提案をした場合において、当該提案につき、この信託約款に係るすべての受益者が書面又は電磁的記録により同意の意思表示をしたときには適用しません。
- ( )上記( )から( )の規定にかかわらず、この投資信託において併合の書面決議が可決された場合にあつても、当該併合にかかる一又は複数の他の投資信託において当該併合の書面決議が否決された場合は、当該他の投資信託との併合を行なうことはできません。

#### (f)公告

委託者が受益者に対してする公告は、電子公告の方法により行ない、次のアドレスに掲載します。

<https://www.nomura-am.co.jp/>

なお、電子公告による公告をすることができない事故その他やむを得ない事由が生じた場合の公告は、日本経済新聞に掲載します。

#### (g)受託者の辞任および解任に伴う取扱い

- ( )受託者は、委託者の承諾を受けてその任務を辞任することができます。受託者がその任務に違反して信託財産に著しい損害を与えたことその他重要な事由があるときは、委託者または受益者は、裁判所に受託者の解任を申立てることができます。受託者が辞任した場合、または裁判所が受託者を解任した場合、委託者は、上記「(e)信託約款の変更等」に従い、新受託者を選任します。なお、受益者は、上記によって行う場合を除き、受託者を解任することはできないものとし、
- ( )委託者が新受託者を選任できないときは、委託者はこの信託契約を解約し、信託を終了させます。

#### (h)反対受益者の受益権買取請求の不適用

この信託は、受益者が一部解約の実行の請求を行なったときは、委託者が信託契約の一部の解約をすることにより当該請求に応じ、当該受益権の公正な価格が当該受益者に一部解約金として支払われることとなる委託者指図型投資信託に該当するため、信託契約の解約または重大な約款の変更等を行なう場合において、投資信託及び投資法人に関する法律第18条第1項に定める反対受益者による受益権の買取請求の規定の適用を受けません。

## (i)他の受益者の氏名等の開示の請求の制限

受益者は、委託者または受託者に対し、次に掲げる事項の開示請求を行うことはできません。

- 1.他の受益者の氏名または名称および住所
- 2.他の受益者が有する受益権の内容

## (j)関係法人との契約の更新に関する手続

委託者と販売会社との間で締結する「募集・販売等に関する契約」は、契約終了の3ヵ月前までに当事者の一方から別段の意思表示のないときは、原則1年毎に自動的に更新されるものとします。

## 4【受益者の権利等】

受益者の有する主な権利は次の通りです。

## 収益分配金に対する請求権

## 収益分配金の支払い開始日

収益分配金は、税金を差引いた後、自動的に無手数料で再投資されます。この場合の受益権の価額は、各計算期間終了日(決算日)の基準価額とします。

なお、再投資により増加した受益権は、振替口座簿に記載または記録されます。

\*なお、お客様と販売会社とのご契約によっては、再投資が行なわれない場合があります。

## 償還金に対する請求権

## 償還金の支払い開始日

償還金は、償還日において振替機関等の振替口座簿に記載または記録されている受益者（償還日以前において一部解約が行なわれた受益権にかかる受益者を除きます。また、当該償還日以前に設定された受益権で取得申込代金支払前のため販売会社の名義で記載または記録されている受益権については原則として取得申込者とします。）に、原則として償還日(償還日が休業日の場合は翌営業日)から起算して5営業日までに支払いを開始します。

## 償還金請求権の失効

受益者は、償還金を支払開始日から10年間支払請求しないと権利を失います。

## 換金(解約)請求権

受益者は、一部解約の実行を請求することができます。詳しくは、前述の「2 換金(解約)手続等」をご参照下さい。

### 第3【ファンドの経理状況】

(1)当ファンドの財務諸表は、「財務諸表等の用語、様式及び作成方法に関する規則」(昭和38年大蔵省令第59号)(以下「財務諸表等規則」という。)ならびに同規則第2条の2の規定により、「投資信託財産の計算に関する規則」(平成12年総理府令第133号)(以下「投資信託財産計算規則」という。)に基づいて作成しております。なお、財務諸表に記載している金額は、円単位で表示しております。

(2)当ファンドの計算期間は6ヶ月未満であるため、財務諸表は原則として6ヶ月毎に作成しております。

(3)当ファンドは、金融商品取引法第193条の2第1項の規定に基づき、当期(2025年7月18日から2026年1月19日まで)の財務諸表について、EY新日本有限責任監査法人による監査を受けております。

#### 1【財務諸表】

## 【野村日本債券インデックス（野村投資一任口座向け）】

## （１）【貸借対照表】

（単位：円）

|                 | 前期<br>(2025年 7月17日現在) | 当期<br>(2026年 1月19日現在) |
|-----------------|-----------------------|-----------------------|
| <b>資産の部</b>     |                       |                       |
| 流動資産            |                       |                       |
| コール・ローン         | 54,297,694            | 50,262,709            |
| 親投資信託受益証券       | 133,096,345,774       | 134,829,101,944       |
| 未収入金            | 226,178,378           | 227,697,867           |
| 未収利息            | 726                   | 1,018                 |
| 流動資産合計          | 133,376,822,572       | 135,107,063,538       |
| 資産合計            | 133,376,822,572       | 135,107,063,538       |
| <b>負債の部</b>     |                       |                       |
| 流動負債            |                       |                       |
| 未払解約金           | 238,853,497           | 232,669,290           |
| 未払受託者報酬         | 3,662,605             | 4,089,413             |
| 未払委託者報酬         | 24,417,360            | 27,262,744            |
| その他未払費用         | 244,162               | 408,933               |
| 流動負債合計          | 267,177,624           | 264,430,380           |
| 負債合計            | 267,177,624           | 264,430,380           |
| <b>純資産の部</b>    |                       |                       |
| 元本等             |                       |                       |
| 元本              | 149,328,671,658       | 157,429,273,575       |
| 剰余金             |                       |                       |
| 期末剰余金又は期末欠損金（ ） | 16,219,026,710        | 22,586,640,417        |
| （分配準備積立金）       | 1,876,865,456         | 2,210,343,708         |
| 元本等合計           | 133,109,644,948       | 134,842,633,158       |
| 純資産合計           | 133,109,644,948       | 134,842,633,158       |
| 負債純資産合計         | 133,376,822,572       | 135,107,063,538       |

## （２）【損益及び剰余金計算書】

（単位：円）

|   | 前期     |                            | 当期     |                            |
|---|--------|----------------------------|--------|----------------------------|
|   | 自<br>至 | 2025年 1月18日<br>2025年 7月17日 | 自<br>至 | 2025年 7月18日<br>2026年 1月19日 |
| <b>営業収益</b>                               |        |                            |        |                            |
| 受取利息                                      |        | 128,842                    |        | 137,052                    |
| 有価証券売買等損益                                 |        | 4,525,244,240              |        | 5,425,021,896              |
| 営業収益合計                                    |        | 4,525,115,398              |        | 5,424,884,844              |
| <b>営業費用</b>                               |        |                            |        |                            |
| 受託者報酬                                     |        | 23,699,395                 |        | 23,295,196                 |
| 委託者報酬                                     |        | 157,995,883                |        | 155,301,276                |
| その他費用                                     |        | 1,579,896                  |        | 1,871,545                  |
| 営業費用合計                                    |        | 183,275,174                |        | 180,468,017                |
| 営業利益又は営業損失（ ）                             |        | 4,708,390,572              |        | 5,605,352,861              |
| 経常利益又は経常損失（ ）                             |        | 4,708,390,572              |        | 5,605,352,861              |
| 当期純利益又は当期純損失（ ）                           |        | 4,708,390,572              |        | 5,605,352,861              |
| 一部解約に伴う当期純利益金額の分配額又は一部解約に伴う当期純損失金額の分配額（ ） |        | 8,185,917                  |        | 35,329,004                 |
| 期首剰余金又は期首欠損金（ ）                           |        | 13,109,718,679             |        | 16,219,026,710             |
| 剰余金増加額又は欠損金減少額                            |        | 2,041,809,344              |        | 1,239,162,635              |
| 当期一部解約に伴う剰余金増加額又は欠損金減少額                   |        | 2,041,809,344              |        | 1,239,162,635              |
| 剰余金減少額又は欠損金増加額                            |        | 434,540,886                |        | 2,036,752,485              |
| 当期追加信託に伴う剰余金減少額又は欠損金増加額                   |        | 434,540,886                |        | 2,036,752,485              |
| 分配金                                       |        | -                          |        | -                          |
| 期末剰余金又は期末欠損金（ ）                           |        | 16,219,026,710             |        | 22,586,640,417             |

## (3)【注記表】

## (重要な会計方針に係る事項に関する注記)

|                            |  |
|----------------------------|--|
| 1. 運用資産の評価基準及び評価方法         | 親投資信託受益証券<br>基準価額で評価しております。  |
| 2. 費用・収益の計上基準              | 有価証券売買等損益<br>約定日基準で計上しております。   |
| 3. 金融商品の時価等に関する事項の補<br>足説明 | 金融商品の時価の算定においては一定の前提条件等を採用しているため、異なる前<br>提条件等によった場合、当該価額が異なることもあります。 |
| 4. その他                     | 当該財務諸表の特定期間は、2025年7月18日から2026年1月19日までとなっております。                       |

## (重要な会計上の見積りに関する注記)

該当事項はありません。

## (貸借対照表に関する注記)

| 前期<br>2025年7月17日現在                       | 当期<br>2026年1月19日現在                       |
|--|--|
| 1. 特定期間の末日における受益権の総数<br>149,328,671,658口 | 1. 特定期間の末日における受益権の総数<br>157,429,273,575口 |
| 2. 投資信託財産計算規則第55条の6第1項第10号に規定する額         | 2. 投資信託財産計算規則第55条の6第1項第10号に規定する額         |
| 元本の欠損 16,219,026,710円                    | 元本の欠損 22,586,640,417円                    |
| 3. 特定期間の末日における1単位当たりの純資産の額               | 3. 特定期間の末日における1単位当たりの純資産の額               |
| 1口当たり純資産額 0.8914円                        | 1口当たり純資産額 0.8565円                        |
| (10,000口当たり純資産額) (8,914円)                | (10,000口当たり純資産額) (8,565円)                |

## (損益及び剰余金計算書に関する注記)

| 前期<br>自 2025年1月18日<br>至 2025年7月17日   | 当期<br>自 2025年7月18日<br>至 2026年1月19日      |                  |  |              |   |              |   |    |    |        |              |                 |             |   |                |               |           |                 |              |   |                  |                   |              |        |                |   |    |         |              |    |   |    |  |  |              |   |             |                           |   |    |        |   |                 |          |   |                |               |           |                 |              |   |                  |                   |              |        |                |   |    |         |              |    |
|--|---|------------------|--|--------------|---|--------------|---|----|----|--------|--------------|-----------------|-------------|---|----------------|---------------|-----------|-----------------|--------------|---|------------------|-------------------|--------------|--------|----------------|---|----|---------|--------------|----|---|----|--|--|--------------|---|-------------|---------------------------|---|----|--------|---|-----------------|----------|---|----------------|---------------|-----------|-----------------|--------------|---|------------------|-------------------|--------------|--------|----------------|---|----|---------|--------------|----|
| 1. 分配金の計算過程<br>2025年1月18日から2025年2月17日まで  | 1. 分配金の計算過程<br>2025年7月18日から2025年8月18日まで |                  |  |              |   |              |   |    |    |        |              |                 |             |   |                |               |           |                 |              |   |                  |                   |              |        |                |   |    |         |              |    |   |    |  |  |              |   |             |                           |   |    |        |   |                 |          |   |                |               |           |                 |              |   |                  |                   |              |        |                |   |    |         |              |    |
| <table border="1"> <thead> <tr> <th>項目</th> <th></th> <th></th> </tr> </thead> <tbody> <tr> <td>費用控除後の配当等収益額</td> <td>A</td> <td>77,908,463円</td> </tr> <tr> <td>費用控除後・繰越欠損金補填後の有価証券売買等損益額</td> <td>B</td> <td>0円</td> </tr> <tr> <td>収益調整金額</td> <td>C</td> <td>21,223,942,305円</td> </tr> <tr> <td>分配準備積立金額</td> <td>D</td> <td>1,579,365,005円</td> </tr> <tr> <td>当ファンドの分配対象収益額</td> <td>E=A+B+C+D</td> <td>22,881,215,773円</td> </tr> <tr> <td>当ファンドの期末残存口数</td> <td>F</td> <td>167,923,597,740口</td> </tr> <tr> <td>10,000口当たり収益分配対象額</td> <td>G=E/F×10,000</td> <td>1,362円</td> </tr> <tr> <td>10,000口当たり分配金額</td> <td>H</td> <td>0円</td> </tr> <tr> <td>収益分配金金額</td> <td>I=F×H/10,000</td> <td>0円</td> </tr> </tbody> </table>  | 項目                                      |                  |  | 費用控除後の配当等収益額 | A | 77,908,463円  | 費用控除後・繰越欠損金補填後の有価証券売買等損益額   | B  | 0円 | 収益調整金額 | C            | 21,223,942,305円 | 分配準備積立金額    | D | 1,579,365,005円 | 当ファンドの分配対象収益額 | E=A+B+C+D | 22,881,215,773円 | 当ファンドの期末残存口数 | F | 167,923,597,740口 | 10,000口当たり収益分配対象額 | G=E/F×10,000 | 1,362円 | 10,000口当たり分配金額 | H | 0円 | 収益分配金金額 | I=F×H/10,000 | 0円 | <table border="1"> <thead> <tr> <th>項目</th> <th></th> <th></th> </tr> </thead> <tbody> <tr> <td>費用控除後の配当等収益額</td> <td>A</td> <td>73,274,185円</td> </tr> <tr> <td>費用控除後・繰越欠損金補填後の有価証券売買等損益額</td> <td>B</td> <td>0円</td> </tr> <tr> <td>収益調整金額</td> <td>C</td> <td>20,161,449,983円</td> </tr> <tr> <td>分配準備積立金額</td> <td>D</td> <td>1,856,304,083円</td> </tr> <tr> <td>当ファンドの分配対象収益額</td> <td>E=A+B+C+D</td> <td>22,091,028,251円</td> </tr> <tr> <td>当ファンドの期末残存口数</td> <td>F</td> <td>158,340,697,262口</td> </tr> <tr> <td>10,000口当たり収益分配対象額</td> <td>G=E/F×10,000</td> <td>1,395円</td> </tr> <tr> <td>10,000口当たり分配金額</td> <td>H</td> <td>0円</td> </tr> <tr> <td>収益分配金金額</td> <td>I=F×H/10,000</td> <td>0円</td> </tr> </tbody> </table> | 項目 |  |  | 費用控除後の配当等収益額 | A | 73,274,185円 | 費用控除後・繰越欠損金補填後の有価証券売買等損益額 | B | 0円 | 収益調整金額 | C | 20,161,449,983円 | 分配準備積立金額 | D | 1,856,304,083円 | 当ファンドの分配対象収益額 | E=A+B+C+D | 22,091,028,251円 | 当ファンドの期末残存口数 | F | 158,340,697,262口 | 10,000口当たり収益分配対象額 | G=E/F×10,000 | 1,395円 | 10,000口当たり分配金額 | H | 0円 | 収益分配金金額 | I=F×H/10,000 | 0円 |
| 項目   |   |                  |  |              |   |              |   |    |    |        |              |                 |             |   |                |               |           |                 |              |   |                  |                   |              |        |                |   |    |         |              |    |   |    |  |  |              |   |             |                           |   |    |        |   |                 |          |   |                |               |           |                 |              |   |                  |                   |              |        |                |   |    |         |              |    |
| 費用控除後の配当等収益額   | A                                       | 77,908,463円      |  |              |   |              |   |    |    |        |              |                 |             |   |                |               |           |                 |              |   |                  |                   |              |        |                |   |    |         |              |    |   |    |  |  |              |   |             |                           |   |    |        |   |                 |          |   |                |               |           |                 |              |   |                  |                   |              |        |                |   |    |         |              |    |
| 費用控除後・繰越欠損金補填後の有価証券売買等損益額  | B                                       | 0円               |  |              |   |              |   |    |    |        |              |                 |             |   |                |               |           |                 |              |   |                  |                   |              |        |                |   |    |         |              |    |   |    |  |  |              |   |             |                           |   |    |        |   |                 |          |   |                |               |           |                 |              |   |                  |                   |              |        |                |   |    |         |              |    |
| 収益調整金額   | C                                       | 21,223,942,305円  |  |              |   |              |   |    |    |        |              |                 |             |   |                |               |           |                 |              |   |                  |                   |              |        |                |   |    |         |              |    |   |    |  |  |              |   |             |                           |   |    |        |   |                 |          |   |                |               |           |                 |              |   |                  |                   |              |        |                |   |    |         |              |    |
| 分配準備積立金額   | D                                       | 1,579,365,005円   |  |              |   |              |   |    |    |        |              |                 |             |   |                |               |           |                 |              |   |                  |                   |              |        |                |   |    |         |              |    |   |    |  |  |              |   |             |                           |   |    |        |   |                 |          |   |                |               |           |                 |              |   |                  |                   |              |        |                |   |    |         |              |    |
| 当ファンドの分配対象収益額  | E=A+B+C+D                               | 22,881,215,773円  |  |              |   |              |   |    |    |        |              |                 |             |   |                |               |           |                 |              |   |                  |                   |              |        |                |   |    |         |              |    |   |    |  |  |              |   |             |                           |   |    |        |   |                 |          |   |                |               |           |                 |              |   |                  |                   |              |        |                |   |    |         |              |    |
| 当ファンドの期末残存口数   | F                                       | 167,923,597,740口 |  |              |   |              |   |    |    |        |              |                 |             |   |                |               |           |                 |              |   |                  |                   |              |        |                |   |    |         |              |    |   |    |  |  |              |   |             |                           |   |    |        |   |                 |          |   |                |               |           |                 |              |   |                  |                   |              |        |                |   |    |         |              |    |
| 10,000口当たり収益分配対象額  | G=E/F×10,000                            | 1,362円           |  |              |   |              |   |    |    |        |              |                 |             |   |                |               |           |                 |              |   |                  |                   |              |        |                |   |    |         |              |    |   |    |  |  |              |   |             |                           |   |    |        |   |                 |          |   |                |               |           |                 |              |   |                  |                   |              |        |                |   |    |         |              |    |
| 10,000口当たり分配金額   | H                                       | 0円               |  |              |   |              |   |    |    |        |              |                 |             |   |                |               |           |                 |              |   |                  |                   |              |        |                |   |    |         |              |    |   |    |  |  |              |   |             |                           |   |    |        |   |                 |          |   |                |               |           |                 |              |   |                  |                   |              |        |                |   |    |         |              |    |
| 収益分配金金額  | I=F×H/10,000                            | 0円               |  |              |   |              |   |    |    |        |              |                 |             |   |                |               |           |                 |              |   |                  |                   |              |        |                |   |    |         |              |    |   |    |  |  |              |   |             |                           |   |    |        |   |                 |          |   |                |               |           |                 |              |   |                  |                   |              |        |                |   |    |         |              |    |
| 項目   |   |                  |  |              |   |              |   |    |    |        |              |                 |             |   |                |               |           |                 |              |   |                  |                   |              |        |                |   |    |         |              |    |   |    |  |  |              |   |             |                           |   |    |        |   |                 |          |   |                |               |           |                 |              |   |                  |                   |              |        |                |   |    |         |              |    |
| 費用控除後の配当等収益額   | A                                       | 73,274,185円      |  |              |   |              |   |    |    |        |              |                 |             |   |                |               |           |                 |              |   |                  |                   |              |        |                |   |    |         |              |    |   |    |  |  |              |   |             |                           |   |    |        |   |                 |          |   |                |               |           |                 |              |   |                  |                   |              |        |                |   |    |         |              |    |
| 費用控除後・繰越欠損金補填後の有価証券売買等損益額  | B                                       | 0円               |  |              |   |              |   |    |    |        |              |                 |             |   |                |               |           |                 |              |   |                  |                   |              |        |                |   |    |         |              |    |   |    |  |  |              |   |             |                           |   |    |        |   |                 |          |   |                |               |           |                 |              |   |                  |                   |              |        |                |   |    |         |              |    |
| 収益調整金額   | C                                       | 20,161,449,983円  |  |              |   |              |   |    |    |        |              |                 |             |   |                |               |           |                 |              |   |                  |                   |              |        |                |   |    |         |              |    |   |    |  |  |              |   |             |                           |   |    |        |   |                 |          |   |                |               |           |                 |              |   |                  |                   |              |        |                |   |    |         |              |    |
| 分配準備積立金額   | D                                       | 1,856,304,083円   |  |              |   |              |   |    |    |        |              |                 |             |   |                |               |           |                 |              |   |                  |                   |              |        |                |   |    |         |              |    |   |    |  |  |              |   |             |                           |   |    |        |   |                 |          |   |                |               |           |                 |              |   |                  |                   |              |        |                |   |    |         |              |    |
| 当ファンドの分配対象収益額  | E=A+B+C+D                               | 22,091,028,251円  |  |              |   |              |   |    |    |        |              |                 |             |   |                |               |           |                 |              |   |                  |                   |              |        |                |   |    |         |              |    |   |    |  |  |              |   |             |                           |   |    |        |   |                 |          |   |                |               |           |                 |              |   |                  |                   |              |        |                |   |    |         |              |    |
| 当ファンドの期末残存口数   | F                                       | 158,340,697,262口 |  |              |   |              |   |    |    |        |              |                 |             |   |                |               |           |                 |              |   |                  |                   |              |        |                |   |    |         |              |    |   |    |  |  |              |   |             |                           |   |    |        |   |                 |          |   |                |               |           |                 |              |   |                  |                   |              |        |                |   |    |         |              |    |
| 10,000口当たり収益分配対象額  | G=E/F×10,000                            | 1,395円           |  |              |   |              |   |    |    |        |              |                 |             |   |                |               |           |                 |              |   |                  |                   |              |        |                |   |    |         |              |    |   |    |  |  |              |   |             |                           |   |    |        |   |                 |          |   |                |               |           |                 |              |   |                  |                   |              |        |                |   |    |         |              |    |
| 10,000口当たり分配金額   | H                                       | 0円               |  |              |   |              |   |    |    |        |              |                 |             |   |                |               |           |                 |              |   |                  |                   |              |        |                |   |    |         |              |    |   |    |  |  |              |   |             |                           |   |    |        |   |                 |          |   |                |               |           |                 |              |   |                  |                   |              |        |                |   |    |         |              |    |
| 収益分配金金額  | I=F×H/10,000                            | 0円               |  |              |   |              |   |    |    |        |              |                 |             |   |                |               |           |                 |              |   |                  |                   |              |        |                |   |    |         |              |    |   |    |  |  |              |   |             |                           |   |    |        |   |                 |          |   |                |               |           |                 |              |   |                  |                   |              |        |                |   |    |         |              |    |
| 2025年2月18日から2025年3月17日まで   | 2025年8月19日から2025年9月17日まで                |                  |  |              |   |              |   |    |    |        |              |                 |             |   |                |               |           |                 |              |   |                  |                   |              |        |                |   |    |         |              |    |   |    |  |  |              |   |             |                           |   |    |        |   |                 |          |   |                |               |           |                 |              |   |                  |                   |              |        |                |   |    |         |              |    |
| <table border="1"> <thead> <tr> <th>項目</th> <th></th> <th></th> </tr> </thead> <tbody> <tr> <td>費用控除後の配当等収益額</td> <td>A</td> <td>73,293,460円</td> </tr> <tr> <td>費用控除後・繰越欠損金補填後の有価証券売買等損益額</td> <td>B</td> <td>0円</td> </tr> <tr> <td>収益調整金額</td> <td>C</td> <td>21,021,320,211円</td> </tr> <tr> <td>分配準備積立金額</td> <td>D</td> <td>1,641,258,683円</td> </tr> <tr> <td>当ファンドの分配対象収益額</td> <td>E=A+B+C+D</td> <td>22,735,872,354円</td> </tr> <tr> <td>当ファンドの期末残存口数</td> <td>F</td> <td>166,288,839,617口</td> </tr> <tr> <td>10,000口当たり収益分配対象額</td> <td>G=E/F×10,000</td> <td>1,367円</td> </tr> <tr> <td>10,000口当たり分配金額</td> <td>H</td> <td>0円</td> </tr> <tr> <td>収益分配金金額</td> <td>I=F×H/10,000</td> <td>0円</td> </tr> </tbody> </table>  | 項目                                      |                  |  | 費用控除後の配当等収益額 | A | 73,293,460円  | 費用控除後・繰越欠損金補填後の有価証券売買等損益額   | B  | 0円 | 収益調整金額 | C            | 21,021,320,211円 | 分配準備積立金額    | D | 1,641,258,683円 | 当ファンドの分配対象収益額 | E=A+B+C+D | 22,735,872,354円 | 当ファンドの期末残存口数 | F | 166,288,839,617口 | 10,000口当たり収益分配対象額 | G=E/F×10,000 | 1,367円 | 10,000口当たり分配金額 | H | 0円 | 収益分配金金額 | I=F×H/10,000 | 0円 | <table border="1"> <thead> <tr> <th>項目</th> <th></th> <th></th> </tr> </thead> <tbody> <tr> <td>費用控除後の配当等収益額</td> <td>A</td> <td>73,873,094円</td> </tr> <tr> <td>費用控除後・繰越欠損金補填後の有価証券売買等損益額</td> <td>B</td> <td>0円</td> </tr> <tr> <td>収益調整金額</td> <td>C</td> <td>19,967,359,075円</td> </tr> <tr> <td>分配準備積立金額</td> <td>D</td> <td>1,910,268,572円</td> </tr> <tr> <td>当ファンドの分配対象収益額</td> <td>E=A+B+C+D</td> <td>21,951,500,741円</td> </tr> <tr> <td>当ファンドの期末残存口数</td> <td>F</td> <td>156,750,670,450口</td> </tr> <tr> <td>10,000口当たり収益分配対象額</td> <td>G=E/F×10,000</td> <td>1,400円</td> </tr> <tr> <td>10,000口当たり分配金額</td> <td>H</td> <td>0円</td> </tr> <tr> <td>収益分配金金額</td> <td>I=F×H/10,000</td> <td>0円</td> </tr> </tbody> </table> | 項目 |  |  | 費用控除後の配当等収益額 | A | 73,873,094円 | 費用控除後・繰越欠損金補填後の有価証券売買等損益額 | B | 0円 | 収益調整金額 | C | 19,967,359,075円 | 分配準備積立金額 | D | 1,910,268,572円 | 当ファンドの分配対象収益額 | E=A+B+C+D | 21,951,500,741円 | 当ファンドの期末残存口数 | F | 156,750,670,450口 | 10,000口当たり収益分配対象額 | G=E/F×10,000 | 1,400円 | 10,000口当たり分配金額 | H | 0円 | 収益分配金金額 | I=F×H/10,000 | 0円 |
| 項目   |   |                  |  |              |   |              |   |    |    |        |              |                 |             |   |                |               |           |                 |              |   |                  |                   |              |        |                |   |    |         |              |    |   |    |  |  |              |   |             |                           |   |    |        |   |                 |          |   |                |               |           |                 |              |   |                  |                   |              |        |                |   |    |         |              |    |
| 費用控除後の配当等収益額   | A                                       | 73,293,460円      |  |              |   |              |   |    |    |        |              |                 |             |   |                |               |           |                 |              |   |                  |                   |              |        |                |   |    |         |              |    |   |    |  |  |              |   |             |                           |   |    |        |   |                 |          |   |                |               |           |                 |              |   |                  |                   |              |        |                |   |    |         |              |    |
| 費用控除後・繰越欠損金補填後の有価証券売買等損益額  | B                                       | 0円               |  |              |   |              |   |    |    |        |              |                 |             |   |                |               |           |                 |              |   |                  |                   |              |        |                |   |    |         |              |    |   |    |  |  |              |   |             |                           |   |    |        |   |                 |          |   |                |               |           |                 |              |   |                  |                   |              |        |                |   |    |         |              |    |
| 収益調整金額   | C                                       | 21,021,320,211円  |  |              |   |              |   |    |    |        |              |                 |             |   |                |               |           |                 |              |   |                  |                   |              |        |                |   |    |         |              |    |   |    |  |  |              |   |             |                           |   |    |        |   |                 |          |   |                |               |           |                 |              |   |                  |                   |              |        |                |   |    |         |              |    |
| 分配準備積立金額   | D                                       | 1,641,258,683円   |  |              |   |              |   |    |    |        |              |                 |             |   |                |               |           |                 |              |   |                  |                   |              |        |                |   |    |         |              |    |   |    |  |  |              |   |             |                           |   |    |        |   |                 |          |   |                |               |           |                 |              |   |                  |                   |              |        |                |   |    |         |              |    |
| 当ファンドの分配対象収益額  | E=A+B+C+D                               | 22,735,872,354円  |  |              |   |              |   |    |    |        |              |                 |             |   |                |               |           |                 |              |   |                  |                   |              |        |                |   |    |         |              |    |   |    |  |  |              |   |             |                           |   |    |        |   |                 |          |   |                |               |           |                 |              |   |                  |                   |              |        |                |   |    |         |              |    |
| 当ファンドの期末残存口数   | F                                       | 166,288,839,617口 |  |              |   |              |   |    |    |        |              |                 |             |   |                |               |           |                 |              |   |                  |                   |              |        |                |   |    |         |              |    |   |    |  |  |              |   |             |                           |   |    |        |   |                 |          |   |                |               |           |                 |              |   |                  |                   |              |        |                |   |    |         |              |    |
| 10,000口当たり収益分配対象額  | G=E/F×10,000                            | 1,367円           |  |              |   |              |   |    |    |        |              |                 |             |   |                |               |           |                 |              |   |                  |                   |              |        |                |   |    |         |              |    |   |    |  |  |              |   |             |                           |   |    |        |   |                 |          |   |                |               |           |                 |              |   |                  |                   |              |        |                |   |    |         |              |    |
| 10,000口当たり分配金額   | H                                       | 0円               |  |              |   |              |   |    |    |        |              |                 |             |   |                |               |           |                 |              |   |                  |                   |              |        |                |   |    |         |              |    |   |    |  |  |              |   |             |                           |   |    |        |   |                 |          |   |                |               |           |                 |              |   |                  |                   |              |        |                |   |    |         |              |    |
| 収益分配金金額  | I=F×H/10,000                            | 0円               |  |              |   |              |   |    |    |        |              |                 |             |   |                |               |           |                 |              |   |                  |                   |              |        |                |   |    |         |              |    |   |    |  |  |              |   |             |                           |   |    |        |   |                 |          |   |                |               |           |                 |              |   |                  |                   |              |        |                |   |    |         |              |    |
| 項目   |   |                  |  |              |   |              |   |    |    |        |              |                 |             |   |                |               |           |                 |              |   |                  |                   |              |        |                |   |    |         |              |    |   |    |  |  |              |   |             |                           |   |    |        |   |                 |          |   |                |               |           |                 |              |   |                  |                   |              |        |                |   |    |         |              |    |
| 費用控除後の配当等収益額   | A                                       | 73,873,094円      |  |              |   |              |   |    |    |        |              |                 |             |   |                |               |           |                 |              |   |                  |                   |              |        |                |   |    |         |              |    |   |    |  |  |              |   |             |                           |   |    |        |   |                 |          |   |                |               |           |                 |              |   |                  |                   |              |        |                |   |    |         |              |    |
| 費用控除後・繰越欠損金補填後の有価証券売買等損益額  | B                                       | 0円               |  |              |   |              |   |    |    |        |              |                 |             |   |                |               |           |                 |              |   |                  |                   |              |        |                |   |    |         |              |    |   |    |  |  |              |   |             |                           |   |    |        |   |                 |          |   |                |               |           |                 |              |   |                  |                   |              |        |                |   |    |         |              |    |
| 収益調整金額   | C                                       | 19,967,359,075円  |  |              |   |              |   |    |    |        |              |                 |             |   |                |               |           |                 |              |   |                  |                   |              |        |                |   |    |         |              |    |   |    |  |  |              |   |             |                           |   |    |        |   |                 |          |   |                |               |           |                 |              |   |                  |                   |              |        |                |   |    |         |              |    |
| 分配準備積立金額   | D                                       | 1,910,268,572円   |  |              |   |              |   |    |    |        |              |                 |             |   |                |               |           |                 |              |   |                  |                   |              |        |                |   |    |         |              |    |   |    |  |  |              |   |             |                           |   |    |        |   |                 |          |   |                |               |           |                 |              |   |                  |                   |              |        |                |   |    |         |              |    |
| 当ファンドの分配対象収益額  | E=A+B+C+D                               | 21,951,500,741円  |  |              |   |              |   |    |    |        |              |                 |             |   |                |               |           |                 |              |   |                  |                   |              |        |                |   |    |         |              |    |   |    |  |  |              |   |             |                           |   |    |        |   |                 |          |   |                |               |           |                 |              |   |                  |                   |              |        |                |   |    |         |              |    |
| 当ファンドの期末残存口数   | F                                       | 156,750,670,450口 |  |              |   |              |   |    |    |        |              |                 |             |   |                |               |           |                 |              |   |                  |                   |              |        |                |   |    |         |              |    |   |    |  |  |              |   |             |                           |   |    |        |   |                 |          |   |                |               |           |                 |              |   |                  |                   |              |        |                |   |    |         |              |    |
| 10,000口当たり収益分配対象額  | G=E/F×10,000                            | 1,400円           |  |              |   |              |   |    |    |        |              |                 |             |   |                |               |           |                 |              |   |                  |                   |              |        |                |   |    |         |              |    |   |    |  |  |              |   |             |                           |   |    |        |   |                 |          |   |                |               |           |                 |              |   |                  |                   |              |        |                |   |    |         |              |    |
| 10,000口当たり分配金額   | H                                       | 0円               |  |              |   |              |   |    |    |        |              |                 |             |   |                |               |           |                 |              |   |                  |                   |              |        |                |   |    |         |              |    |   |    |  |  |              |   |             |                           |   |    |        |   |                 |          |   |                |               |           |                 |              |   |                  |                   |              |        |                |   |    |         |              |    |
| 収益分配金金額  | I=F×H/10,000                            | 0円               |  |              |   |              |   |    |    |        |              |                 |             |   |                |               |           |                 |              |   |                  |                   |              |        |                |   |    |         |              |    |   |    |  |  |              |   |             |                           |   |    |        |   |                 |          |   |                |               |           |                 |              |   |                  |                   |              |        |                |   |    |         |              |    |
| 2025年3月18日から2025年4月17日まで   | 2025年9月18日から2025年10月17日まで               |                  |  |              |   |              |   |    |    |        |              |                 |             |   |                |               |           |                 |              |   |                  |                   |              |        |                |   |    |         |              |    |   |    |  |  |              |   |             |                           |   |    |        |   |                 |          |   |                |               |           |                 |              |   |                  |                   |              |        |                |   |    |         |              |    |
| <table border="1"> <thead> <tr> <th>項目</th> <th></th> <th></th> </tr> </thead> <tbody> <tr> <td>費用控除後の配当等収益額</td> <td>A</td> <td>112,080,112円</td> </tr> <tr> <td>費用控除後・繰越欠損金補填後の有価証券売買等損益額</td> <td>B</td> <td>0円</td> </tr> <tr> <td>収益調整金額</td> <td>C</td> <td>20,800,037,391円</td> </tr> <tr> <td>分配準備積立金額</td> <td>D</td> <td>1,695,771,694円</td> </tr> <tr> <td>当ファンドの分配対象収益額</td> <td>E=A+B+C+D</td> <td>22,607,889,197円</td> </tr> <tr> <td>当ファンドの期末残存口数</td> <td>F</td> <td>164,522,789,587口</td> </tr> <tr> <td>10,000口当たり収益分配対象額</td> <td>G=E/F×10,000</td> <td>1,374円</td> </tr> <tr> <td>10,000口当たり分配金額</td> <td>H</td> <td>0円</td> </tr> <tr> <td>収益分配金金額</td> <td>I=F×H/10,000</td> <td>0円</td> </tr> </tbody> </table> | 項目                                      |                  |  | 費用控除後の配当等収益額 | A | 112,080,112円 | 費用控除後・繰越欠損金補填後の有価証券売買等損益額   | B  | 0円 | 収益調整金額 | C            | 20,800,037,391円 | 分配準備積立金額    | D | 1,695,771,694円 | 当ファンドの分配対象収益額 | E=A+B+C+D | 22,607,889,197円 | 当ファンドの期末残存口数 | F | 164,522,789,587口 | 10,000口当たり収益分配対象額 | G=E/F×10,000 | 1,374円 | 10,000口当たり分配金額 | H | 0円 | 収益分配金金額 | I=F×H/10,000 | 0円 | <table border="1"> <thead> <tr> <th>項目</th> <th></th> <th></th> </tr> </thead> <tbody> <tr> <td>費用控除後の配当等収益額</td> <td>A</td> <td>82,154,069円</td> </tr> <tr> <td>費用控除後・繰越欠損金補填後の有価証券売買等損益額</td> <td>B</td> <td>0円</td> </tr> <tr> <td>収益調整金額</td> <td>C</td> <td>19,797,989,771円</td> </tr> <tr> <td>分配準備積立金額</td> <td>D</td> <td>1,965,360,922円</td> </tr> <tr> <td>当ファンドの分配対象収益額</td> <td>E=A+B+C+D</td> <td>21,845,504,762円</td> </tr> <tr> <td>当ファンドの期末残存口数</td> <td>F</td> <td>155,397,418,893口</td> </tr> <tr> <td>10,000口当たり収益分配対象額</td> <td>G=E/F×10,000</td> <td>1,405円</td> </tr> <tr> <td>10,000口当たり分配金額</td> <td>H</td> <td>0円</td> </tr> <tr> <td>収益分配金金額</td> <td>I=F×H/10,000</td> <td>0円</td> </tr> </tbody> </table> | 項目 |  |  | 費用控除後の配当等収益額 | A | 82,154,069円 | 費用控除後・繰越欠損金補填後の有価証券売買等損益額 | B | 0円 | 収益調整金額 | C | 19,797,989,771円 | 分配準備積立金額 | D | 1,965,360,922円 | 当ファンドの分配対象収益額 | E=A+B+C+D | 21,845,504,762円 | 当ファンドの期末残存口数 | F | 155,397,418,893口 | 10,000口当たり収益分配対象額 | G=E/F×10,000 | 1,405円 | 10,000口当たり分配金額 | H | 0円 | 収益分配金金額 | I=F×H/10,000 | 0円 |
| 項目   |   |                  |  |              |   |              |   |    |    |        |              |                 |             |   |                |               |           |                 |              |   |                  |                   |              |        |                |   |    |         |              |    |   |    |  |  |              |   |             |                           |   |    |        |   |                 |          |   |                |               |           |                 |              |   |                  |                   |              |        |                |   |    |         |              |    |
| 費用控除後の配当等収益額   | A                                       | 112,080,112円     |  |              |   |              |   |    |    |        |              |                 |             |   |                |               |           |                 |              |   |                  |                   |              |        |                |   |    |         |              |    |   |    |  |  |              |   |             |                           |   |    |        |   |                 |          |   |                |               |           |                 |              |   |                  |                   |              |        |                |   |    |         |              |    |
| 費用控除後・繰越欠損金補填後の有価証券売買等損益額  | B                                       | 0円               |  |              |   |              |   |    |    |        |              |                 |             |   |                |               |           |                 |              |   |                  |                   |              |        |                |   |    |         |              |    |   |    |  |  |              |   |             |                           |   |    |        |   |                 |          |   |                |               |           |                 |              |   |                  |                   |              |        |                |   |    |         |              |    |
| 収益調整金額   | C                                       | 20,800,037,391円  |  |              |   |              |   |    |    |        |              |                 |             |   |                |               |           |                 |              |   |                  |                   |              |        |                |   |    |         |              |    |   |    |  |  |              |   |             |                           |   |    |        |   |                 |          |   |                |               |           |                 |              |   |                  |                   |              |        |                |   |    |         |              |    |
| 分配準備積立金額   | D                                       | 1,695,771,694円   |  |              |   |              |   |    |    |        |              |                 |             |   |                |               |           |                 |              |   |                  |                   |              |        |                |   |    |         |              |    |   |    |  |  |              |   |             |                           |   |    |        |   |                 |          |   |                |               |           |                 |              |   |                  |                   |              |        |                |   |    |         |              |    |
| 当ファンドの分配対象収益額  | E=A+B+C+D                               | 22,607,889,197円  |  |              |   |              |   |    |    |        |              |                 |             |   |                |               |           |                 |              |   |                  |                   |              |        |                |   |    |         |              |    |   |    |  |  |              |   |             |                           |   |    |        |   |                 |          |   |                |               |           |                 |              |   |                  |                   |              |        |                |   |    |         |              |    |
| 当ファンドの期末残存口数   | F                                       | 164,522,789,587口 |  |              |   |              |   |    |    |        |              |                 |             |   |                |               |           |                 |              |   |                  |                   |              |        |                |   |    |         |              |    |   |    |  |  |              |   |             |                           |   |    |        |   |                 |          |   |                |               |           |                 |              |   |                  |                   |              |        |                |   |    |         |              |    |
| 10,000口当たり収益分配対象額  | G=E/F×10,000                            | 1,374円           |  |              |   |              |   |    |    |        |              |                 |             |   |                |               |           |                 |              |   |                  |                   |              |        |                |   |    |         |              |    |   |    |  |  |              |   |             |                           |   |    |        |   |                 |          |   |                |               |           |                 |              |   |                  |                   |              |        |                |   |    |         |              |    |
| 10,000口当たり分配金額   | H                                       | 0円               |  |              |   |              |   |    |    |        |              |                 |             |   |                |               |           |                 |              |   |                  |                   |              |        |                |   |    |         |              |    |   |    |  |  |              |   |             |                           |   |    |        |   |                 |          |   |                |               |           |                 |              |   |                  |                   |              |        |                |   |    |         |              |    |
| 収益分配金金額  | I=F×H/10,000                            | 0円               |  |              |   |              |   |    |    |        |              |                 |             |   |                |               |           |                 |              |   |                  |                   |              |        |                |   |    |         |              |    |   |    |  |  |              |   |             |                           |   |    |        |   |                 |          |   |                |               |           |                 |              |   |                  |                   |              |        |                |   |    |         |              |    |
| 項目   |   |                  |  |              |   |              |   |    |    |        |              |                 |             |   |                |               |           |                 |              |   |                  |                   |              |        |                |   |    |         |              |    |   |    |  |  |              |   |             |                           |   |    |        |   |                 |          |   |                |               |           |                 |              |   |                  |                   |              |        |                |   |    |         |              |    |
| 費用控除後の配当等収益額   | A                                       | 82,154,069円      |  |              |   |              |   |    |    |        |              |                 |             |   |                |               |           |                 |              |   |                  |                   |              |        |                |   |    |         |              |    |   |    |  |  |              |   |             |                           |   |    |        |   |                 |          |   |                |               |           |                 |              |   |                  |                   |              |        |                |   |    |         |              |    |
| 費用控除後・繰越欠損金補填後の有価証券売買等損益額  | B                                       | 0円               |  |              |   |              |   |    |    |        |              |                 |             |   |                |               |           |                 |              |   |                  |                   |              |        |                |   |    |         |              |    |   |    |  |  |              |   |             |                           |   |    |        |   |                 |          |   |                |               |           |                 |              |   |                  |                   |              |        |                |   |    |         |              |    |
| 収益調整金額   | C                                       | 19,797,989,771円  |  |              |   |              |   |    |    |        |              |                 |             |   |                |               |           |                 |              |   |                  |                   |              |        |                |   |    |         |              |    |   |    |  |  |              |   |             |                           |   |    |        |   |                 |          |   |                |               |           |                 |              |   |                  |                   |              |        |                |   |    |         |              |    |
| 分配準備積立金額   | D                                       | 1,965,360,922円   |  |              |   |              |   |    |    |        |              |                 |             |   |                |               |           |                 |              |   |                  |                   |              |        |                |   |    |         |              |    |   |    |  |  |              |   |             |                           |   |    |        |   |                 |          |   |                |               |           |                 |              |   |                  |                   |              |        |                |   |    |         |              |    |
| 当ファンドの分配対象収益額  | E=A+B+C+D                               | 21,845,504,762円  |  |              |   |              |   |    |    |        |              |                 |             |   |                |               |           |                 |              |   |                  |                   |              |        |                |   |    |         |              |    |   |    |  |  |              |   |             |                           |   |    |        |   |                 |          |   |                |               |           |                 |              |   |                  |                   |              |        |                |   |    |         |              |    |
| 当ファンドの期末残存口数   | F                                       | 155,397,418,893口 |  |              |   |              |   |    |    |        |              |                 |             |   |                |               |           |                 |              |   |                  |                   |              |        |                |   |    |         |              |    |   |    |  |  |              |   |             |                           |   |    |        |   |                 |          |   |                |               |           |                 |              |   |                  |                   |              |        |                |   |    |         |              |    |
| 10,000口当たり収益分配対象額  | G=E/F×10,000                            | 1,405円           |  |              |   |              |   |    |    |        |              |                 |             |   |                |               |           |                 |              |   |                  |                   |              |        |                |   |    |         |              |    |   |    |  |  |              |   |             |                           |   |    |        |   |                 |          |   |                |               |           |                 |              |   |                  |                   |              |        |                |   |    |         |              |    |
| 10,000口当たり分配金額   | H                                       | 0円               |  |              |   |              |   |    |    |        |              |                 |             |   |                |               |           |                 |              |   |                  |                   |              |        |                |   |    |         |              |    |   |    |  |  |              |   |             |                           |   |    |        |   |                 |          |   |                |               |           |                 |              |   |                  |                   |              |        |                |   |    |         |              |    |
| 収益分配金金額  | I=F×H/10,000                            | 0円               |  |              |   |              |   |    |    |        |              |                 |             |   |                |               |           |                 |              |   |                  |                   |              |        |                |   |    |         |              |    |   |    |  |  |              |   |             |                           |   |    |        |   |                 |          |   |                |               |           |                 |              |   |                  |                   |              |        |                |   |    |         |              |    |
| 2025年4月18日から2025年5月19日まで   | 2025年10月18日から2025年11月17日まで              |                  |  |              |   |              |   |    |    |        |              |                 |             |   |                |               |           |                 |              |   |                  |                   |              |        |                |   |    |         |              |    |   |    |  |  |              |   |             |                           |   |    |        |   |                 |          |   |                |               |           |                 |              |   |                  |                   |              |        |                |   |    |         |              |    |
| <table border="1"> <thead> <tr> <th>項目</th> <th></th> <th></th> </tr> </thead> <tbody> <tr> <td>費用控除後の配当等収益額</td> <td>A</td> <td>69,625,843円</td> </tr> </tbody> </table>  | 項目                                      |                  |  | 費用控除後の配当等収益額 | A | 69,625,843円  | <table border="1"> <thead> <tr> <th>項目</th> <th></th> <th></th> </tr> </thead> <tbody> <tr> <td>費用控除後の配当等収益額</td> <td>A</td> <td>79,283,285円</td> </tr> </tbody> </table> | 項目 |    |        | 費用控除後の配当等収益額 | A               | 79,283,285円 |   |                |               |           |                 |              |   |                  |                   |              |        |                |   |    |         |              |    |   |    |  |  |              |   |             |                           |   |    |        |   |                 |          |   |                |               |           |                 |              |   |                  |                   |              |        |                |   |    |         |              |    |
| 項目   |   |                  |  |              |   |              |   |    |    |        |              |                 |             |   |                |               |           |                 |              |   |                  |                   |              |        |                |   |    |         |              |    |   |    |  |  |              |   |             |                           |   |    |        |   |                 |          |   |                |               |           |                 |              |   |                  |                   |              |        |                |   |    |         |              |    |
| 費用控除後の配当等収益額   | A                                       | 69,625,843円      |  |              |   |              |   |    |    |        |              |                 |             |   |                |               |           |                 |              |   |                  |                   |              |        |                |   |    |         |              |    |   |    |  |  |              |   |             |                           |   |    |        |   |                 |          |   |                |               |           |                 |              |   |                  |                   |              |        |                |   |    |         |              |    |
| 項目   |   |                  |  |              |   |              |   |    |    |        |              |                 |             |   |                |               |           |                 |              |   |                  |                   |              |        |                |   |    |         |              |    |   |    |  |  |              |   |             |                           |   |    |        |   |                 |          |   |                |               |           |                 |              |   |                  |                   |              |        |                |   |    |         |              |    |
| 費用控除後の配当等収益額   | A                                       | 79,283,285円      |  |              |   |              |   |    |    |        |              |                 |             |   |                |               |           |                 |              |   |                  |                   |              |        |                |   |    |         |              |    |   |    |  |  |              |   |             |                           |   |    |        |   |                 |          |   |                |               |           |                 |              |   |                  |                   |              |        |                |   |    |         |              |    |

|                           |                |                  |
|---------------------------|----------------|------------------|
| 費用控除後・繰越欠損金補填後の有価証券売買等損益額 | B              | 0円               |
| 収益調整金額                    | C              | 19,253,755,385円  |
| 分配準備積立金額                  | D              | 1,680,931,543円   |
| 当ファンドの分配対象収益額             | E=A+B+C+D      | 21,004,312,771円  |
| 当ファンドの期末残存口数              | F              | 152,275,463,936口 |
| 10,000口当たり収益分配対象額         | G=E/F × 10,000 | 1,379円           |
| 10,000口当たり分配金額            | H              | 0円               |
| 収益分配金金額                   | I=F × H/10,000 | 0円               |

2025年 5月20日から2025年 6月17日まで

|                           |                |                  |
|---------------------------|----------------|------------------|
| 項目                        |                |                  |
| 費用控除後の配当等収益額              | A              | 87,735,952円      |
| 費用控除後・繰越欠損金補填後の有価証券売買等損益額 | B              | 0円               |
| 収益調整金額                    | C              | 19,090,033,631円  |
| 分配準備積立金額                  | D              | 1,734,160,538円   |
| 当ファンドの分配対象収益額             | E=A+B+C+D      | 20,911,930,121円  |
| 当ファンドの期末残存口数              | F              | 150,960,503,774口 |
| 10,000口当たり収益分配対象額         | G=E/F × 10,000 | 1,385円           |
| 10,000口当たり分配金額            | H              | 0円               |
| 収益分配金金額                   | I=F × H/10,000 | 0円               |

2025年 6月18日から2025年 7月17日まで

|                           |                |                  |
|---------------------------|----------------|------------------|
| 項目                        |                |                  |
| 費用控除後の配当等収益額              | A              | 75,888,352円      |
| 費用控除後・繰越欠損金補填後の有価証券売買等損益額 | B              | 0円               |
| 収益調整金額                    | C              | 18,886,356,918円  |
| 分配準備積立金額                  | D              | 1,800,977,104円   |
| 当ファンドの分配対象収益額             | E=A+B+C+D      | 20,763,222,374円  |
| 当ファンドの期末残存口数              | F              | 149,328,671,658口 |
| 10,000口当たり収益分配対象額         | G=E/F × 10,000 | 1,390円           |
| 10,000口当たり分配金額            | H              | 0円               |
| 収益分配金金額                   | I=F × H/10,000 | 0円               |

|                           |                |                  |
|---------------------------|----------------|------------------|
| 費用控除後・繰越欠損金補填後の有価証券売買等損益額 | B              | 0円               |
| 収益調整金額                    | C              | 20,598,289,311円  |
| 分配準備積立金額                  | D              | 2,025,089,530円   |
| 当ファンドの分配対象収益額             | E=A+B+C+D      | 22,702,662,126円  |
| 当ファンドの期末残存口数              | F              | 160,919,215,608口 |
| 10,000口当たり収益分配対象額         | G=E/F × 10,000 | 1,410円           |
| 10,000口当たり分配金額            | H              | 0円               |
| 収益分配金金額                   | I=F × H/10,000 | 0円               |

2025年11月18日から2025年12月17日まで

|                           |                |                  |
|---------------------------|----------------|------------------|
| 項目                        |                |                  |
| 費用控除後の配当等収益額              | A              | 70,525,006円      |
| 費用控除後・繰越欠損金補填後の有価証券売買等損益額 | B              | 0円               |
| 収益調整金額                    | C              | 20,314,999,684円  |
| 分配準備積立金額                  | D              | 2,074,243,498円   |
| 当ファンドの分配対象収益額             | E=A+B+C+D      | 22,459,768,188円  |
| 当ファンドの期末残存口数              | F              | 158,651,082,573口 |
| 10,000口当たり収益分配対象額         | G=E/F × 10,000 | 1,415円           |
| 10,000口当たり分配金額            | H              | 0円               |
| 収益分配金金額                   | I=F × H/10,000 | 0円               |

2025年12月18日から2026年 1月19日まで

|                           |                |                  |
|---------------------------|----------------|------------------|
| 項目                        |                |                  |
| 費用控除後の配当等収益額              | A              | 84,372,405円      |
| 費用控除後・繰越欠損金補填後の有価証券売買等損益額 | B              | 0円               |
| 収益調整金額                    | C              | 20,162,151,585円  |
| 分配準備積立金額                  | D              | 2,125,971,303円   |
| 当ファンドの分配対象収益額             | E=A+B+C+D      | 22,372,495,293円  |
| 当ファンドの期末残存口数              | F              | 157,429,273,575口 |
| 10,000口当たり収益分配対象額         | G=E/F × 10,000 | 1,421円           |
| 10,000口当たり分配金額            | H              | 0円               |
| 収益分配金金額                   | I=F × H/10,000 | 0円               |

## (金融商品に関する注記)

## (1)金融商品の状況に関する事項

|   |   |
|---|---|
| 前期<br>自 2025年 1月18日<br>至 2025年 7月17日  | 当期<br>自 2025年 7月18日<br>至 2026年 1月19日  |
| <p>1. 金融商品に対する取組方針</p> <p>当ファンドは、投資信託及び投資法人に関する法律第2条第4項に定める証券投資信託であり、信託約款に規定する運用の基本方針に従い、有価証券等の金融商品に対して投資として運用することを目的としております。</p> <p>2. 金融商品の内容及びその金融商品に係るリスク</p> <p>当ファンドが保有する金融商品の種類は、有価証券、コール・ローン等の金銭債権及び金銭債務であります。当ファンドが保有する有価証券の詳細は、(その他の注記)の2 有価証券関係に記載しております。</p> <p>これらは、金利変動リスクなどの市場リスク、信用リスク及び流動性リスクにさらされております。</p> <p>3. 金融商品に係るリスク管理体制</p> <p>委託会社においては、独立した投資リスク管理に関する委員会を設け、パフォーマンスの考査及び運用リスクの管理を行っております。</p> <p>市場リスクの管理</p> <p>市場リスクに関しては、資産配分等の状況を常時、分析・把握し、投資方針に沿っているか等の管理を行っております。</p> <p>信用リスクの管理</p> <p>信用リスクに関しては、発行体や取引先の財務状況等に関する情報収集・分析を常時、継続し、格付等の信用度に応じた組入制限等の管理を行っております。</p> <p>流動性リスクの管理</p> <p>流動性リスクに関しては、必要に応じて市場流動性の状況を把握し、取引量や組入比率等の管理を行っております。</p> | <p>1. 金融商品に対する取組方針</p> <p>同左</p> <p>2. 金融商品の内容及びその金融商品に係るリスク</p> <p>同左</p> <p>3. 金融商品に係るリスク管理体制</p> <p>同左</p> |

## (2)金融商品の時価等に関する事項

|   |   |
|---|---|
| 前期<br>2025年 7月17日現在   | 当期<br>2026年 1月19日現在                                   |
| <p>1. 貸借対照表計上額、時価及び差額</p> <p>貸借対照表上の金融商品は原則としてすべて時価で評価しているため、貸借対照表計上額と時価との差額はありません。</p> <p>2. 時価の算定方法</p> | <p>1. 貸借対照表計上額、時価及び差額</p> <p>同左</p> <p>2. 時価の算定方法</p> |

|   |    |
|---|----|
| 親投資信託受益証券<br>（重要な会計方針に係る事項に関する注記）に記載して<br>おります。<br>コール・ローン等の金銭債権及び金銭債務<br>これらの科目は短期間で決済されるため、帳簿価額は時<br>価と近似していることから、当該帳簿価額を時価としてお<br>ります。 | 同左 |
|---|----|

## （関連当事者との取引に関する注記）

|   |                                      |
|---|--------------------------------------|
| 前期<br>自 2025年 1月18日<br>至 2025年 7月17日  | 当期<br>自 2025年 7月18日<br>至 2026年 1月19日 |
| 市場価格その他当該取引に係る公正な価格を勘案して、一般<br>の取引条件と異なる関連当事者との取引は行なわれていない<br>ため、該当事項はございません。 | 同左                                   |

## （その他の注記）

## 1 元本の移動

|                                      |                                      |
|--------------------------------------|--------------------------------------|
| 前期<br>自 2025年 1月18日<br>至 2025年 7月17日 | 当期<br>自 2025年 7月18日<br>至 2026年 1月19日 |
| 期首元本額 166,320,846,310円               | 期首元本額 149,328,671,658円               |
| 期中追加設定元本額 5,064,401,674円             | 期中追加設定元本額 18,934,060,416円            |
| 期中一部解約元本額 22,056,576,326円            | 期中一部解約元本額 10,833,458,499円            |

## 2 有価証券関係

## 売買目的有価証券

| 種類        | 前期<br>自 2025年 1月18日<br>至 2025年 7月17日 | 当期<br>自 2025年 7月18日<br>至 2026年 1月19日 |
|-----------|--------------------------------------|--------------------------------------|
|           | 損益に含まれた評価差額（円）                       | 損益に含まれた評価差額（円）                       |
| 親投資信託受益証券 | 1,056,498,608                        | 2,532,557,520                        |
| 合計        | 1,056,498,608                        | 2,532,557,520                        |

## 3 デリバティブ取引関係

該当事項はありません。

## （4）【附属明細表】

## 第1 有価証券明細表

## (1) 株式(2026年1月19日現在)

該当事項はありません。

## (2) 株式以外の有価証券(2026年1月19日現在)

(単位:円)

| 種類            | 通貨  | 銘柄                                | 券面総額            | 評価額                       | 備考 |
|---------------|-----|-----------------------------------|-----------------|---------------------------|----|
| 親投資信託受益<br>証券 | 日本円 | 国内債券NOMURA - B P I 総<br>合 マザーファンド | 118,343,809,308 | 134,829,101,944           |    |
|               | 小計  | 銘柄数：1<br>組入時価比率：100.0%            | 118,343,809,308 | 134,829,101,944<br>100.0% |    |
| 合計            |     |                                   |                 | 134,829,101,944           |    |

(注1)投資信託受益証券、投資証券及び親投資信託受益証券における券面総額の数値は、証券数を表示しております。

(注2)比率は左より組入時価の純資産に対する比率、及び各小計欄の合計金額に対する比率であります。

## 第2 デリバティブ取引及び為替予約取引の契約額等及び時価の状況表

該当事項はありません。

## （参考）

当ファンドは「国内債券NOMURA - B P I 総合 マザーファンド」受益証券を主要投資対象としており、貸借対照表の資産の部に計上された親投資信託受益証券は、すべて同親投資信託の受益証券です。  
なお、以下に記載した状況は監査の対象外となっております。

## 国内債券NOMURA - B P I 総合 マザーファンド

## 貸借対照表

(単位：円)

(2026年 1月19日現在)

|                 |                          |
|-----------------|--------------------------|
| <b>資産の部</b>     |                          |
| 流動資産            |                          |
| コール・ローン         | 10,142,598,275           |
| 国債証券            | 1,082,522,841,550        |
| 地方債証券           | 63,660,484,126           |
| 特殊債券            | 68,286,970,318           |
| 社債券             | 63,002,888,600           |
| 未収利息            | 2,809,583,912            |
| 前払費用            | 225,511,075              |
| 流動資産合計          | 1,290,650,877,856        |
| <b>資産合計</b>     | <b>1,290,650,877,856</b> |
| <b>負債の部</b>     |                          |
| 流動負債            |                          |
| 未払金             | 4,535,319,000            |
| 未払解約金           | 827,156,229              |
| 流動負債合計          | 5,362,475,229            |
| <b>負債合計</b>     | <b>5,362,475,229</b>     |
| <b>純資産の部</b>    |                          |
| 元本等             |                          |
| 元本              | 1,128,126,530,134        |
| 剰余金             |                          |
| 期末剰余金又は期末欠損金（ ） | 157,161,872,493          |
| 元本等合計           | 1,285,288,402,627        |
| 純資産合計           | 1,285,288,402,627        |
| <b>負債純資産合計</b>  | <b>1,290,650,877,856</b> |

## 注記表

## (重要な会計方針に係る事項に関する注記)

|                        |   |
|------------------------|---|
| 1. 運用資産の評価基準及び評価方法     | 国債証券、地方債証券、特殊債券、社債券<br>原則として時価で評価しております。<br>時価評価にあたっては、価格情報会社の提供する価額等で評価しております。 |
| 2. 費用・収益の計上基準          | 有価証券売買等損益<br>約定日基準で計上しております。  |
| 3. 金融商品の時価等に関する事項の補足説明 | 金融商品の時価の算定においては一定の前提条件等を採用しているため、異なる前提条件等によった場合、当該価額が異なることもあります。                |

(重要な会計上の見積りに関する注記)

該当事項はありません。

(貸借対照表に関する注記)

| 2026年 1月19日現在              |           |
|----------------------------|-----------|
| 1. 計算期間の末日における1単位当たりの純資産の額 |           |
| 1口当たり純資産額                  | 1.1393円   |
| (10,000口当たり純資産額)           | (11,393円) |

(金融商品に関する注記)

(1)金融商品の状況に関する事項

| 自 2025年 7月18日<br>至 2026年 1月19日 |  |
|--------------------------------|--|
| 1. 金融商品に対する取組方針                | 当ファンドは、投資信託及び投資法人に関する法律第2条第4項に定める証券投資信託であり、信託約款に規定する運用の基本方針に従い、有価証券等の金融商品に対して投資として運用することを目的としております。                                      |
| 2. 金融商品の内容及びその金融商品に係るリスク       | 当ファンドが保有する金融商品の種類は、有価証券、コール・ローン等の金銭債権及び金銭債務であります。<br>当ファンドが保有する有価証券の詳細は、附属明細表に記載しております。<br>これらは、金利変動リスクなどの市場リスク、信用リスク及び流動性リスクにさらされております。 |
| 3. 金融商品に係るリスク管理体制              | 委託会社においては、独立した投資リスク管理に関する委員会を設け、パフォーマンスの考査及び運用リスクの管理を行なっております。   |
| 市場リスクの管理                       | 市場リスクに関しては、資産配分等の状況を常時、分析・把握し、投資方針に沿っているか等の管理を行なっております。  |
| 信用リスクの管理                       | 信用リスクに関しては、発行体や取引先の財務状況等に関する情報収集・分析を常時、継続し、格付等の信用度に応じた組入制限等の管理を行なっております。   |
| 流動性リスクの管理                      | 流動性リスクに関しては、必要に応じて市場流動性の状況を把握し、取引量や組入比率等の管理を行なっております。  |

(2)金融商品の時価等に関する事項

2026年 1月19日現在

1. 貸借対照表計上額、時価及び差額  
貸借対照表上の金融商品は原則としてすべて時価で評価しているため、貸借対照表計上額と時価との差額はありませ  
ん。
2. 時価の算定方法  
国債証券、地方債証券、特殊債券、社債券  
(重要な会計方針に係る事項に関する注記)に記載しております。  
コール・ローン等の金銭債権及び金銭債務  
これらの科目は短期間で決済されるため、帳簿価額は時価と近似していることから、当該帳簿価額を時価としており  
ます。

(その他の注記)

元本の移動及び期末元本額の内訳

2026年 1月19日現在

| 期首                                    | 2025年 7月18日        |
|---------------------------------------|--------------------|
| 本報告書における開示対象ファンドの期首における当ファンドの元本額      | 984,930,215,285円   |
| 同期中における追加設定元本額                        | 183,009,954,631円   |
| 同期中における一部解約元本額                        | 39,813,639,782円    |
| 期末元本額                                 | 1,128,126,530,134円 |
| 期末元本額の内訳*                             |                    |
| 野村国内債券インデックスファンド                      | 177,158,154円       |
| 野村世界6資産分散投信(安定コース)                    | 46,333,028,598円    |
| 野村世界6資産分散投信(分配コース)                    | 25,668,148,236円    |
| 野村世界6資産分散投信(成長コース)                    | 13,178,844,596円    |
| 野村資産設計ファンド2015                        | 332,754,369円       |
| 野村資産設計ファンド2020                        | 353,843,204円       |
| 野村資産設計ファンド2025                        | 465,056,680円       |
| 野村資産設計ファンド2030                        | 480,227,569円       |
| 野村資産設計ファンド2035                        | 315,828,702円       |
| 野村資産設計ファンド2040                        | 377,667,402円       |
| 野村日本債券インデックスファンド                      | 456,145,668円       |
| 野村日本債券インデックス(野村投資一任口座向け)              | 118,343,809,308円   |
| のむらっぴ・ファンド(保守型)                       | 31,914,571,819円    |
| のむらっぴ・ファンド(普通型)                       | 146,964,440,054円   |
| のむらっぴ・ファンド(積極型)                       | 23,235,663,754円    |
| 野村日本債券インデックス(野村SMA向け)                 | 2,346,868,599円     |
| 野村資産設計ファンド2045                        | 62,728,793円        |
| 野村円債投資インデックスファンド                      | 237,948,748円       |
| 野村インデックスファンド・国内債券                     | 2,177,506,400円     |
| マイ・ロード                                | 55,169,830,353円    |
| 野村インデックスファンド・内外7資産バランス・為替ヘッジ型         | 1,507,309,338円     |
| 野村日本債券インデックス(野村SMA・EW向け)              | 32,217,512,513円    |
| 野村世界6資産分散投信(配分変更コース)                  | 3,479,414,764円     |
| 野村資産設計ファンド2050                        | 45,923,266円        |
| 野村ターゲットデートファンド2016 2026-2028年目標型      | 27,874,104円        |
| 野村ターゲットデートファンド2016 2029-2031年目標型      | 21,355,066円        |
| 野村ターゲットデートファンド2016 2032-2034年目標型      | 11,153,044円        |
| 野村ターゲットデートファンド2016 2035-2037年目標型      | 6,614,799円         |
| のむらっぴ・ファンド(やや保守型)                     | 9,003,174,724円     |
| のむらっぴ・ファンド(やや積極型)                     | 12,076,188,336円    |
| インデックス・ブレンド(タイプ)                      | 25,726,594円        |
| インデックス・ブレンド(タイプ)                      | 11,192,372円        |
| インデックス・ブレンド(タイプ)                      | 65,995,713円        |
| インデックス・ブレンド(タイプ)                      | 22,524,136円        |
| インデックス・ブレンド(タイプ)                      | 14,807,384円        |
| 野村6資産均等バランス                           | 20,339,235,022円    |
| 世界6資産分散ファンド                           | 319,201,492円       |
| 野村資産設計ファンド2060                        | 25,337,153円        |
| NEXT FUNDS 国内債券・NOMURA - BPI総合運動型上場投信 | 175,298,556,190円   |
| ファンドラップ(ウエルス・スクエア)債券・安定型              | 13,220,503,098円    |
| グローバル・インデックス・バランス25VA(適格機関投資家専用)      | 403,045,122円       |
| グローバル・インデックス・バランス50VA(適格機関投資家専用)      | 98,899,658円        |
| グローバル・インデックス・バランス40VA(適格機関投資家専用)      | 1,078,975,521円     |
| グローバル・インデックス・バランス60VA(適格機関投資家専用)      | 330,352,432円       |
| ワールド・インデックス・ファンドVA安定型(適格機関投資家専用)      | 5,581,343円         |
| ワールド・インデックス・ファンドVAバランス型(適格機関投資家専用)    | 8,596,830円         |
| ワールド・インデックス・ファンドVA積極型(適格機関投資家専用)      | 193,270円           |
| 野村インデックス・バランス60VA(適格機関投資家専用)          | 3,179,341,731円     |
| 野村ワールド・インデックス・バランス50VA(適格機関投資家専用)     | 7,103,446円         |
| 野村世界インデックス・バランス40VA(適格機関投資家専用)        | 40,847,427円        |
| 野村グローバル・インデックス・バランス25VA(適格機関投資家専用)    | 481,142,726円       |
| 野村グローバル・インデックス・バランス50VA(適格機関投資家専用)    | 283,237,922円       |
| 野村グローバル・インデックス・バランス75VA(適格機関投資家専用)    | 1,304,409,741円     |
| 野村世界バランス25VA(適格機関投資家専用)               | 66,698,502円        |

|  |                 |
|--|-----------------|
| ノムラ日本債券インデックスファンドVA(適格機関投資家専用)                 | 8,059,664,896円  |
| ノムラFOFs用インデックスファンド・国内債券(適格機関投資家専用)             | 767,784,922円    |
| 野村FOFs用・ターゲット・リターン・8資産バランス(2%コース向け)(適格機関投資家専用) | 9,837,271円      |
| マイバランス30(確定拠出年金向け)                             | 55,612,746,046円 |
| マイバランス50(確定拠出年金向け)                             | 87,760,214,727円 |
| マイバランス70(確定拠出年金向け)                             | 45,120,989,571円 |
| 野村国内債券インデックスファンド・NOMURA-BPI総合(確定拠出年金向け)        | 50,269,372,841円 |
| マイバランスDC30                                     | 24,860,132,274円 |
| マイバランスDC50                                     | 24,587,728,742円 |
| マイバランスDC70                                     | 11,304,231,397円 |
| 野村DC国内債券インデックスファンド・NOMURA-BPI総合                | 12,942,166,047円 |
| マイターゲット2050(確定拠出年金向け)                          | 6,295,494,257円  |
| マイターゲット2030(確定拠出年金向け)                          | 17,442,880,085円 |
| マイターゲット2040(確定拠出年金向け)                          | 8,748,020,865円  |
| 野村世界6資産分散投信(DC)安定コース                           | 755,528,759円    |
| 野村世界6資産分散投信(DC)インカムコース                         | 138,431,909円    |
| 野村世界6資産分散投信(DC)成長コース                           | 227,178,364円    |
| 野村資産設計ファンド(DC・つみたてNISA)2030                    | 612,720,667円    |
| 野村資産設計ファンド(DC・つみたてNISA)2040                    | 291,547,860円    |
| 野村資産設計ファンド(DC・つみたてNISA)2050                    | 105,627,113円    |
| マイターゲット2035(確定拠出年金向け)                          | 8,374,560,913円  |
| マイターゲット2045(確定拠出年金向け)                          | 3,769,732,526円  |
| マイターゲット2055(確定拠出年金向け)                          | 1,932,613,211円  |
| マイターゲット2060(確定拠出年金向け)                          | 2,205,343,179円  |
| 野村資産設計ファンド(DC・つみたてNISA)2060                    | 65,604,059円     |
| マイターゲット2065(確定拠出年金向け)                          | 882,934,052円    |
| 多資産分散投資ファンド(バランス10)(確定拠出年金向け)                  | 1,237,565,600円  |
| みらいバランス・株式10(富士通企業年金基金DC向け)                    | 8,904,987,680円  |
| 野村DCバランスファンド(年金運用戦略タイプ)                        | 1,108,129,710円  |
| マイターゲット2070(確定拠出年金向け)                          | 112,664,806円    |

\*は当該親投資信託受益証券を投資対象とする証券投資信託ごとの元本額

## 附属明細表

### 第1 有価証券明細表

(1) 株式(2026年1月19日現在)

該当事項はありません。

(2) 株式以外の有価証券(2026年1月19日現在)

(単位:円)

| 種類   | 通貨  | 銘柄               | 券面総額           | 評価額            | 備考 |
|------|-----|------------------|----------------|----------------|----|
| 国債証券 | 日本円 | 国庫債券 利付(2年)第469回 | 4,000,000,000  | 3,989,360,000  |    |
|      |     | 国庫債券 利付(2年)第470回 | 5,000,000,000  | 4,990,650,000  |    |
|      |     | 国庫債券 利付(2年)第471回 | 4,800,000,000  | 4,794,048,000  |    |
|      |     | 国庫債券 利付(2年)第473回 | 7,600,000,000  | 7,572,944,000  |    |
|      |     | 国庫債券 利付(2年)第474回 | 4,000,000,000  | 3,978,080,000  |    |
|      |     | 国庫債券 利付(2年)第475回 | 5,000,000,000  | 4,984,200,000  |    |
|      |     | 国庫債券 利付(2年)第478回 | 5,000,000,000  | 4,984,300,000  |    |
|      |     | 国庫債券 利付(2年)第480回 | 2,900,000,000  | 2,893,359,000  |    |
|      |     | 国庫債券 利付(5年)第153回 | 9,000,000,000  | 8,866,440,000  |    |
|      |     | 国庫債券 利付(5年)第154回 | 10,000,000,000 | 9,829,100,000  |    |
|      |     | 国庫債券 利付(5年)第155回 | 6,000,000,000  | 5,899,440,000  |    |
|      |     | 国庫債券 利付(5年)第156回 | 3,000,000,000  | 2,944,110,000  |    |
|      |     | 国庫債券 利付(5年)第157回 | 19,000,000,000 | 18,585,800,000 |    |
|      |     | 国庫債券 利付(5年)第158回 | 6,500,000,000  | 6,344,650,000  |    |
|      |     | 国庫債券 利付(5年)第160回 | 2,500,000,000  | 2,437,050,000  |    |
|      |     | 国庫債券 利付(5年)第161回 | 6,000,000,000  | 5,862,960,000  |    |

|      |              |                |                |  |
|------|--------------|----------------|----------------|--|
| 国庫債券 | 利付(5年)第162回  | 14,500,000,000 | 14,120,825,000 |  |
| 国庫債券 | 利付(5年)第163回  | 14,500,000,000 | 14,158,235,000 |  |
| 国庫債券 | 利付(5年)第164回  | 5,000,000,000  | 4,834,650,000  |  |
| 国庫債券 | 利付(5年)第165回  | 7,200,000,000  | 6,982,056,000  |  |
| 国庫債券 | 利付(5年)第166回  | 4,000,000,000  | 3,890,120,000  |  |
| 国庫債券 | 利付(5年)第167回  | 8,600,000,000  | 8,330,734,000  |  |
| 国庫債券 | 利付(5年)第168回  | 10,500,000,000 | 10,236,345,000 |  |
| 国庫債券 | 利付(5年)第169回  | 3,000,000,000  | 2,915,580,000  |  |
| 国庫債券 | 利付(5年)第170回  | 10,500,000,000 | 10,199,700,000 |  |
| 国庫債券 | 利付(5年)第171回  | 7,500,000,000  | 7,235,550,000  |  |
| 国庫債券 | 利付(5年)第172回  | 5,000,000,000  | 4,839,950,000  |  |
| 国庫債券 | 利付(5年)第173回  | 10,000,000,000 | 9,677,100,000  |  |
| 国庫債券 | 利付(5年)第174回  | 16,500,000,000 | 16,024,635,000 |  |
| 国庫債券 | 利付(5年)第175回  | 7,000,000,000  | 6,828,220,000  |  |
| 国庫債券 | 利付(5年)第176回  | 3,000,000,000  | 2,937,990,000  |  |
| 国庫債券 | 利付(5年)第177回  | 17,000,000,000 | 16,711,340,000 |  |
| 国庫債券 | 利付(5年)第178回  | 9,500,000,000  | 9,277,510,000  |  |
| 国庫債券 | 利付(5年)第179回  | 8,500,000,000  | 8,277,725,000  |  |
| 国庫債券 | 利付(5年)第180回  | 2,000,000,000  | 1,956,340,000  |  |
| 国庫債券 | 利付(5年)第181回  | 13,500,000,000 | 13,289,535,000 |  |
| 国庫債券 | 利付(5年)第182回  | 1,200,000,000  | 1,186,740,000  |  |
| 国庫債券 | 利付(5年)第183回  | 500,000,000    | 498,070,000    |  |
| 国庫債券 | 利付(40年)第1回   | 1,860,000,000  | 1,594,689,600  |  |
| 国庫債券 | 利付(40年)第2回   | 2,700,000,000  | 2,193,480,000  |  |
| 国庫債券 | 利付(40年)第3回   | 900,000,000    | 717,255,000    |  |
| 国庫債券 | 利付(40年)第4回   | 1,630,000,000  | 1,269,215,800  |  |
| 国庫債券 | 利付(40年)第5回   | 1,300,000,000  | 952,393,000    |  |
| 国庫債券 | 利付(40年)第6回   | 2,000,000,000  | 1,416,360,000  |  |
| 国庫債券 | 利付(40年)第7回   | 2,500,000,000  | 1,683,850,000  |  |
| 国庫債券 | 利付(40年)第8回   | 1,500,000,000  | 921,690,000    |  |
| 国庫債券 | 利付(40年)第9回   | 4,000,000,000  | 1,698,400,000  |  |
| 国庫債券 | 利付(40年)第10回  | 3,510,000,000  | 1,784,097,900  |  |
| 国庫債券 | 利付(40年)第11回  | 2,350,000,000  | 1,128,681,500  |  |
| 国庫債券 | 利付(40年)第12回  | 2,800,000,000  | 1,157,296,000  |  |
| 国庫債券 | 利付(40年)第13回  | 4,100,000,000  | 1,660,500,000  |  |
| 国庫債券 | 利付(40年)第14回  | 4,360,000,000  | 1,879,988,400  |  |
| 国庫債券 | 利付(40年)第15回  | 5,000,000,000  | 2,378,500,000  |  |
| 国庫債券 | 利付(40年)第16回  | 6,300,000,000  | 3,277,638,000  |  |
| 国庫債券 | 利付(40年)第17回  | 6,500,000,000  | 4,466,215,000  |  |
| 国庫債券 | 利付(40年)第18回  | 3,200,000,000  | 2,783,904,000  |  |
| 国庫債券 | C T利付(5年)第1回 | 3,500,000,000  | 3,393,565,000  |  |
| 国庫債券 | C T利付(5年)第2回 | 7,000,000,000  | 6,775,930,000  |  |

|                    |                |                |
|--------------------|----------------|----------------|
| 国庫債券 C T利付(5年)第3回  | 3,500,000,000  | 3,408,475,000  |
| 国庫債券 C T利付(10年)第1回 | 5,000,000,000  | 4,509,600,000  |
| 国庫債券 C T利付(10年)第2回 | 7,000,000,000  | 6,441,050,000  |
| 国庫債券 利付(10年)第346回  | 1,000,000,000  | 989,770,000    |
| 国庫債券 利付(10年)第347回  | 9,000,000,000  | 8,878,410,000  |
| 国庫債券 利付(10年)第348回  | 10,000,000,000 | 9,829,100,000  |
| 国庫債券 利付(10年)第349回  | 5,500,000,000  | 5,387,195,000  |
| 国庫債券 利付(10年)第350回  | 11,650,000,000 | 11,371,565,000 |
| 国庫債券 利付(10年)第351回  | 1,000,000,000  | 972,480,000    |
| 国庫債券 利付(10年)第352回  | 1,000,000,000  | 968,700,000    |
| 国庫債券 利付(10年)第353回  | 7,000,000,000  | 6,747,930,000  |
| 国庫債券 利付(10年)第354回  | 8,000,000,000  | 7,675,760,000  |
| 国庫債券 利付(10年)第355回  | 7,500,000,000  | 7,161,300,000  |
| 国庫債券 利付(10年)第356回  | 14,000,000,000 | 13,300,420,000 |
| 国庫債券 利付(10年)第357回  | 6,700,000,000  | 6,333,175,000  |
| 国庫債券 利付(10年)第358回  | 6,000,000,000  | 5,643,300,000  |
| 国庫債券 利付(10年)第359回  | 12,300,000,000 | 11,508,495,000 |
| 国庫債券 利付(10年)第360回  | 16,000,000,000 | 14,893,280,000 |
| 国庫債券 利付(10年)第361回  | 10,300,000,000 | 9,535,122,000  |
| 国庫債券 利付(10年)第362回  | 6,700,000,000  | 6,173,715,000  |
| 国庫債券 利付(10年)第363回  | 3,000,000,000  | 2,749,770,000  |
| 国庫債券 利付(10年)第364回  | 5,000,000,000  | 4,557,100,000  |
| 国庫債券 利付(10年)第365回  | 4,500,000,000  | 4,076,865,000  |
| 国庫債券 利付(10年)第366回  | 7,600,000,000  | 6,889,172,000  |
| 国庫債券 利付(10年)第367回  | 9,900,000,000  | 8,922,474,000  |
| 国庫債券 利付(10年)第368回  | 12,500,000,000 | 11,196,375,000 |
| 国庫債券 利付(10年)第369回  | 13,600,000,000 | 12,375,728,000 |

|                   |                |                |
|-------------------|----------------|----------------|
| 国庫債券 利付(10年)第370回 | 23,500,000,000 | 21,278,310,000 |
| 国庫債券 利付(10年)第371回 | 23,000,000,000 | 20,550,960,000 |
| 国庫債券 利付(10年)第372回 | 13,000,000,000 | 11,911,640,000 |
| 国庫債券 利付(10年)第373回 | 10,000,000,000 | 8,969,700,000  |
| 国庫債券 利付(10年)第374回 | 10,000,000,000 | 9,068,900,000  |
| 国庫債券 利付(10年)第375回 | 9,000,000,000  | 8,323,650,000  |
| 国庫債券 利付(10年)第376回 | 8,100,000,000  | 7,328,232,000  |
| 国庫債券 利付(10年)第377回 | 8,500,000,000  | 7,854,680,000  |
| 国庫債券 利付(10年)第378回 | 6,000,000,000  | 5,619,000,000  |
| 国庫債券 利付(10年)第379回 | 6,200,000,000  | 5,834,200,000  |
| 国庫債券 利付(10年)第380回 | 4,700,000,000  | 4,485,868,000  |
| 国庫債券 利付(10年)第381回 | 800,000,000    | 788,992,000    |
| 国庫債券 利付(30年)第1回   | 2,000,000,000  | 2,091,780,000  |
| 国庫債券 利付(30年)第2回   | 500,000,000    | 516,325,000    |
| 国庫債券 利付(30年)第3回   | 160,000,000    | 164,633,600    |
| 国庫債券 利付(30年)第4回   | 1,400,000,000  | 1,479,982,000  |
| 国庫債券 利付(30年)第5回   | 150,000,000    | 153,739,500    |
| 国庫債券 利付(30年)第6回   | 900,000,000    | 931,203,000    |
| 国庫債券 利付(30年)第7回   | 600,000,000    | 616,866,000    |
| 国庫債券 利付(30年)第8回   | 100,000,000    | 99,454,000     |
| 国庫債券 利付(30年)第9回   | 265,000,000    | 256,509,400    |
| 国庫債券 利付(30年)第10回  | 250,000,000    | 236,347,500    |
| 国庫債券 利付(30年)第11回  | 660,000,000    | 648,681,000    |
| 国庫債券 利付(30年)第12回  | 720,000,000    | 725,990,400    |
| 国庫債券 利付(30年)第13回  | 1,090,000,000  | 1,088,877,300  |
| 国庫債券 利付(30年)第14回  | 800,000,000    | 821,296,000    |
| 国庫債券 利付(30年)第15回  | 1,000,000,000  | 1,032,290,000  |
| 国庫債券 利付(30年)第16回  | 1,415,000,000  | 1,458,624,450  |
| 国庫債券 利付(30年)第17回  | 1,500,000,000  | 1,531,485,000  |
| 国庫債券 利付(30年)第18回  | 2,200,000,000  | 2,223,540,000  |
| 国庫債券 利付(30年)第19回  | 1,550,000,000  | 1,563,299,000  |
| 国庫債券 利付(30年)第20回  | 770,000,000    | 788,095,000    |
| 国庫債券 利付(30年)第21回  | 300,000,000    | 301,215,000    |
| 国庫債券 利付(30年)第22回  | 600,000,000    | 611,646,000    |
| 国庫債券 利付(30年)第23回  | 840,000,000    | 854,112,000    |

|      |             |               |               |
|------|-------------|---------------|---------------|
| 国庫債券 | 利付(30年)第24回 | 700,000,000   | 710,164,000   |
| 国庫債券 | 利付(30年)第25回 | 500,000,000   | 496,100,000   |
| 国庫債券 | 利付(30年)第26回 | 850,000,000   | 848,878,000   |
| 国庫債券 | 利付(30年)第27回 | 1,150,000,000 | 1,153,116,500 |
| 国庫債券 | 利付(30年)第28回 | 1,000,000,000 | 996,280,000   |
| 国庫債券 | 利付(30年)第29回 | 2,000,000,000 | 1,958,140,000 |
| 国庫債券 | 利付(30年)第30回 | 2,500,000,000 | 2,401,725,000 |
| 国庫債券 | 利付(30年)第31回 | 1,700,000,000 | 1,601,553,000 |
| 国庫債券 | 利付(30年)第32回 | 4,000,000,000 | 3,783,720,000 |
| 国庫債券 | 利付(30年)第33回 | 2,400,000,000 | 2,167,704,000 |
| 国庫債券 | 利付(30年)第34回 | 4,500,000,000 | 4,137,750,000 |
| 国庫債券 | 利付(30年)第35回 | 2,300,000,000 | 2,039,663,000 |
| 国庫債券 | 利付(30年)第36回 | 3,500,000,000 | 3,077,165,000 |
| 国庫債券 | 利付(30年)第37回 | 2,300,000,000 | 1,976,068,000 |
| 国庫債券 | 利付(30年)第38回 | 1,600,000,000 | 1,342,176,000 |
| 国庫債券 | 利付(30年)第39回 | 1,400,000,000 | 1,187,186,000 |
| 国庫債券 | 利付(30年)第40回 | 1,300,000,000 | 1,079,364,000 |
| 国庫債券 | 利付(30年)第41回 | 2,000,000,000 | 1,627,800,000 |
| 国庫債券 | 利付(30年)第42回 | 3,000,000,000 | 2,427,330,000 |
| 国庫債券 | 利付(30年)第43回 | 1,000,000,000 | 805,210,000   |
| 国庫債券 | 利付(30年)第44回 | 2,000,000,000 | 1,603,500,000 |
| 国庫債券 | 利付(30年)第45回 | 3,500,000,000 | 2,694,125,000 |
| 国庫債券 | 利付(30年)第46回 | 2,800,000,000 | 2,145,388,000 |
| 国庫債券 | 利付(30年)第47回 | 1,700,000,000 | 1,321,274,000 |
| 国庫債券 | 利付(30年)第48回 | 3,000,000,000 | 2,232,330,000 |
| 国庫債券 | 利付(30年)第49回 | 3,100,000,000 | 2,294,279,000 |
| 国庫債券 | 利付(30年)第50回 | 2,900,000,000 | 1,875,778,000 |
| 国庫債券 | 利付(30年)第51回 | 4,700,000,000 | 2,667,814,000 |
| 国庫債券 | 利付(30年)第52回 | 3,600,000,000 | 2,132,244,000 |
| 国庫債券 | 利付(30年)第53回 | 3,000,000,000 | 1,806,540,000 |
| 国庫債券 | 利付(30年)第54回 | 4,000,000,000 | 2,510,000,000 |
| 国庫債券 | 利付(30年)第55回 | 3,500,000,000 | 2,179,240,000 |
| 国庫債券 | 利付(30年)第56回 | 4,300,000,000 | 2,656,626,000 |
| 国庫債券 | 利付(30年)第57回 | 4,500,000,000 | 2,758,725,000 |
| 国庫債券 | 利付(30年)第58回 | 5,100,000,000 | 3,100,800,000 |
| 国庫債券 | 利付(30年)第59回 | 4,300,000,000 | 2,525,949,000 |
| 国庫債券 | 利付(30年)第60回 | 4,250,000,000 | 2,609,287,500 |
| 国庫債券 | 利付(30年)第61回 | 4,100,000,000 | 2,367,668,000 |
| 国庫債券 | 利付(30年)第62回 | 4,700,000,000 | 2,540,491,000 |
| 国庫債券 | 利付(30年)第63回 | 4,500,000,000 | 2,336,535,000 |
| 国庫債券 | 利付(30年)第64回 | 4,200,000,000 | 2,159,640,000 |
| 国庫債券 | 利付(30年)第65回 | 4,500,000,000 | 2,290,320,000 |
| 国庫債券 | 利付(30年)第66回 | 4,200,000,000 | 2,114,826,000 |

|                   |               |               |  |
|-------------------|---------------|---------------|--|
| 国庫債券 利付(30年)第67回  | 5,200,000,000 | 2,757,352,000 |  |
| 国庫債券 利付(30年)第68回  | 4,650,000,000 | 2,440,134,000 |  |
| 国庫債券 利付(30年)第69回  | 4,800,000,000 | 2,571,456,000 |  |
| 国庫債券 利付(30年)第70回  | 4,010,000,000 | 2,126,503,000 |  |
| 国庫債券 利付(30年)第71回  | 4,700,000,000 | 2,468,440,000 |  |
| 国庫債券 利付(30年)第72回  | 3,500,000,000 | 1,823,640,000 |  |
| 国庫債券 利付(30年)第73回  | 3,500,000,000 | 1,808,240,000 |  |
| 国庫債券 利付(30年)第74回  | 4,000,000,000 | 2,255,440,000 |  |
| 国庫債券 利付(30年)第75回  | 4,400,000,000 | 2,692,580,000 |  |
| 国庫債券 利付(30年)第76回  | 3,000,000,000 | 1,878,420,000 |  |
| 国庫債券 利付(30年)第77回  | 3,000,000,000 | 1,974,660,000 |  |
| 国庫債券 利付(30年)第78回  | 3,500,000,000 | 2,177,840,000 |  |
| 国庫債券 利付(30年)第79回  | 2,800,000,000 | 1,640,772,000 |  |
| 国庫債券 利付(30年)第80回  | 3,500,000,000 | 2,409,645,000 |  |
| 国庫債券 利付(30年)第81回  | 4,100,000,000 | 2,675,209,000 |  |
| 国庫債券 利付(30年)第82回  | 3,500,000,000 | 2,402,295,000 |  |
| 国庫債券 利付(30年)第83回  | 3,600,000,000 | 2,720,124,000 |  |
| 国庫債券 利付(30年)第84回  | 3,900,000,000 | 2,873,988,000 |  |
| 国庫債券 利付(30年)第85回  | 3,000,000,000 | 2,316,180,000 |  |
| 国庫債券 利付(30年)第86回  | 2,400,000,000 | 1,894,584,000 |  |
| 国庫債券 利付(30年)第87回  | 2,300,000,000 | 1,980,530,000 |  |
| 国庫債券 利付(30年)第88回  | 2,300,000,000 | 2,146,452,000 |  |
| 国庫債券 利付(20年)第93回  | 2,300,000,000 | 2,326,795,000 |  |
| 国庫債券 利付(20年)第94回  | 3,700,000,000 | 3,747,360,000 |  |
| 国庫債券 利付(20年)第95回  | 1,500,000,000 | 1,525,905,000 |  |
| 国庫債券 利付(20年)第96回  | 1,500,000,000 | 1,521,720,000 |  |
| 国庫債券 利付(20年)第97回  | 1,500,000,000 | 1,526,235,000 |  |
| 国庫債券 利付(20年)第98回  | 1,300,000,000 | 1,320,605,000 |  |
| 国庫債券 利付(20年)第99回  | 1,100,000,000 | 1,118,942,000 |  |
| 国庫債券 利付(20年)第100回 | 820,000,000   | 837,006,800   |  |
| 国庫債券 利付(20年)第101回 | 750,000,000   | 768,712,500   |  |
| 国庫債券 利付(20年)第102回 | 1,500,000,000 | 1,540,410,000 |  |
| 国庫債券 利付(20年)第103回 | 600,000,000   | 614,760,000   |  |
| 国庫債券 利付(20年)第104回 | 400,000,000   | 407,916,000   |  |
| 国庫債券 利付(20年)第105回 | 1,900,000,000 | 1,939,653,000 |  |
| 国庫債券 利付(20年)第106回 | 400,000,000   | 409,380,000   |  |
| 国庫債券 利付(20年)第107回 | 800,000,000   | 816,824,000   |  |
|                   |               |               |  |

|                   |               |               |
|-------------------|---------------|---------------|
| 国庫債券 利付(20年)第108回 | 1,000,000,000 | 1,015,280,000 |
| 国庫債券 利付(20年)第109回 | 900,000,000   | 913,482,000   |
| 国庫債券 利付(20年)第110回 | 2,600,000,000 | 2,655,094,000 |
| 国庫債券 利付(20年)第111回 | 500,000,000   | 512,195,000   |
| 国庫債券 利付(20年)第112回 | 500,000,000   | 510,570,000   |
| 国庫債券 利付(20年)第113回 | 500,000,000   | 510,510,000   |
| 国庫債券 利付(20年)第115回 | 1,000,000,000 | 1,024,740,000 |
| 国庫債券 利付(20年)第116回 | 1,100,000,000 | 1,127,291,000 |
| 国庫債券 利付(20年)第117回 | 1,400,000,000 | 1,428,980,000 |
| 国庫債券 利付(20年)第118回 | 1,100,000,000 | 1,117,908,000 |
| 国庫債券 利付(20年)第119回 | 800,000,000   | 806,256,000   |
| 国庫債券 利付(20年)第120回 | 800,000,000   | 799,504,000   |
| 国庫債券 利付(20年)第121回 | 1,900,000,000 | 1,921,394,000 |
| 国庫債券 利付(20年)第122回 | 900,000,000   | 906,039,000   |
| 国庫債券 利付(20年)第123回 | 2,000,000,000 | 2,039,520,000 |
| 国庫債券 利付(20年)第124回 | 1,400,000,000 | 1,420,972,000 |
| 国庫債券 利付(20年)第125回 | 1,800,000,000 | 1,844,442,000 |
| 国庫債券 利付(20年)第126回 | 2,000,000,000 | 2,029,900,000 |
| 国庫債券 利付(20年)第127回 | 1,200,000,000 | 1,211,952,000 |
| 国庫債券 利付(20年)第128回 | 2,800,000,000 | 2,825,648,000 |
| 国庫債券 利付(20年)第129回 | 1,300,000,000 | 1,305,148,000 |
| 国庫債券 利付(20年)第130回 | 2,200,000,000 | 2,206,226,000 |
| 国庫債券 利付(20年)第131回 | 800,000,000   | 797,936,000   |
| 国庫債券 利付(20年)第132回 | 1,300,000,000 | 1,294,085,000 |
| 国庫債券 利付(20年)第133回 | 1,900,000,000 | 1,902,033,000 |
| 国庫債券 利付(20年)第134回 | 1,900,000,000 | 1,898,404,000 |
|                   | 700,000,000   | 695,345,000   |

|                   |               |               |  |
|-------------------|---------------|---------------|--|
| 国庫債券 利付(20年)第135回 |               |               |  |
| 国庫債券 利付(20年)第136回 | 700,000,000   | 691,271,000   |  |
| 国庫債券 利付(20年)第137回 | 1,000,000,000 | 991,680,000   |  |
| 国庫債券 利付(20年)第138回 | 800,000,000   | 783,720,000   |  |
| 国庫債券 利付(20年)第139回 | 1,000,000,000 | 985,660,000   |  |
| 国庫債券 利付(20年)第140回 | 3,000,000,000 | 2,967,990,000 |  |
| 国庫債券 利付(20年)第141回 | 2,600,000,000 | 2,567,422,000 |  |
| 国庫債券 利付(20年)第142回 | 950,000,000   | 944,186,000   |  |
| 国庫債券 利付(20年)第143回 | 2,300,000,000 | 2,250,826,000 |  |
| 国庫債券 利付(20年)第144回 | 1,300,000,000 | 1,263,626,000 |  |
| 国庫債券 利付(20年)第145回 | 3,300,000,000 | 3,243,405,000 |  |
| 国庫債券 利付(20年)第146回 | 4,500,000,000 | 4,410,225,000 |  |
| 国庫債券 利付(20年)第147回 | 5,500,000,000 | 5,333,240,000 |  |
| 国庫債券 利付(20年)第148回 | 4,800,000,000 | 4,604,112,000 |  |
| 国庫債券 利付(20年)第149回 | 4,350,000,000 | 4,155,946,500 |  |
| 国庫債券 利付(20年)第150回 | 4,530,000,000 | 4,277,090,100 |  |
| 国庫債券 利付(20年)第151回 | 5,000,000,000 | 4,620,400,000 |  |
| 国庫債券 利付(20年)第152回 | 4,150,000,000 | 3,817,543,500 |  |
| 国庫債券 利付(20年)第153回 | 7,800,000,000 | 7,207,512,000 |  |
| 国庫債券 利付(20年)第154回 | 4,820,000,000 | 4,392,032,200 |  |
| 国庫債券 利付(20年)第155回 | 4,250,000,000 | 3,777,952,500 |  |
| 国庫債券 利付(20年)第156回 | 4,900,000,000 | 4,067,833,000 |  |
| 国庫債券 利付(20年)第157回 | 4,100,000,000 | 3,301,730,000 |  |
| 国庫債券 利付(20年)第158回 | 9,270,000,000 | 7,663,601,700 |  |
| 国庫債券 利付(20年)第159回 | 6,910,000,000 | 5,734,954,500 |  |
| 国庫債券 利付(20年)第160回 | 9,700,000,000 | 8,084,562,000 |  |
|                   | 8,500,000,000 | 6,948,580,000 |  |

|                   |                |               |  |
|-------------------|----------------|---------------|--|
| 国庫債券 利付(20年)第161回 |                |               |  |
| 国庫債券 利付(20年)第162回 | 8,500,000,000  | 6,895,030,000 |  |
| 国庫債券 利付(20年)第163回 | 9,500,000,000  | 7,646,360,000 |  |
| 国庫債券 利付(20年)第164回 | 11,000,000,000 | 8,669,210,000 |  |
| 国庫債券 利付(20年)第165回 | 9,500,000,000  | 7,425,580,000 |  |
| 国庫債券 利付(20年)第166回 | 10,600,000,000 | 8,443,642,000 |  |
| 国庫債券 利付(20年)第167回 | 8,600,000,000  | 6,610,906,000 |  |
| 国庫債券 利付(20年)第168回 | 6,500,000,000  | 4,882,280,000 |  |
| 国庫債券 利付(20年)第169回 | 5,900,000,000  | 4,326,647,000 |  |
| 国庫債券 利付(20年)第170回 | 4,000,000,000  | 2,905,360,000 |  |
| 国庫債券 利付(20年)第171回 | 3,500,000,000  | 2,519,125,000 |  |
| 国庫債券 利付(20年)第172回 | 3,000,000,000  | 2,173,950,000 |  |
| 国庫債券 利付(20年)第173回 | 3,500,000,000  | 2,513,490,000 |  |
| 国庫債券 利付(20年)第174回 | 3,470,000,000  | 2,470,605,300 |  |
| 国庫債券 利付(20年)第175回 | 6,800,000,000  | 4,879,748,000 |  |
| 国庫債券 利付(20年)第176回 | 7,100,000,000  | 5,052,715,000 |  |
| 国庫債券 利付(20年)第177回 | 7,670,000,000  | 5,315,923,600 |  |
| 国庫債券 利付(20年)第178回 | 6,950,000,000  | 4,859,996,000 |  |
| 国庫債券 利付(20年)第179回 | 7,600,000,000  | 5,269,460,000 |  |
| 国庫債券 利付(20年)第180回 | 6,500,000,000  | 4,720,040,000 |  |
| 国庫債券 利付(20年)第181回 | 5,000,000,000  | 3,669,600,000 |  |
| 国庫債券 利付(20年)第182回 | 4,000,000,000  | 3,019,680,000 |  |
| 国庫債券 利付(20年)第183回 | 6,400,000,000  | 5,055,232,000 |  |
| 国庫債券 利付(20年)第184回 | 2,500,000,000  | 1,864,675,000 |  |
| 国庫債券 利付(20年)第185回 | 2,500,000,000  | 1,851,825,000 |  |
| 国庫債券 利付(20年)第186回 | 7,500,000,000  | 5,923,950,000 |  |
|                   | 3,000,000,000  | 2,277,030,000 |  |

|       |                         |                   |                            |  |
|-------|-------------------------|-------------------|----------------------------|--|
|       | 国庫債券 利付(20年)第187回       |                   |                            |  |
|       | 国庫債券 利付(20年)第188回       | 6,000,000,000     | 4,771,260,000              |  |
|       | 国庫債券 利付(20年)第189回       | 6,800,000,000     | 5,664,128,000              |  |
|       | 国庫債券 利付(20年)第190回       | 2,500,000,000     | 2,039,725,000              |  |
|       | 国庫債券 利付(20年)第191回       | 3,300,000,000     | 2,774,541,000              |  |
|       | 国庫債券 利付(20年)第192回       | 3,200,000,000     | 2,863,584,000              |  |
|       | 国庫債券 利付(20年)第193回       | 3,000,000,000     | 2,720,820,000              |  |
|       | 国庫債券 利付(20年)第194回       | 3,500,000,000     | 3,267,075,000              |  |
|       | 大韓民国円貨債券(2023)第2回       | 100,000,000       | 98,063,000                 |  |
|       | 大韓民国円貨債券(2023)第3回       | 100,000,000       | 96,334,000                 |  |
|       | スロベニア共和国 第1回円貨社債(2024)  | 100,000,000       | 99,179,000                 |  |
|       | メキシコ合衆国 第6回円貨社債(2024)   | 100,000,000       | 99,117,000                 |  |
|       | メキシコ合衆国 第7回円貨社債(2024)   | 200,000,000       | 194,242,000                |  |
|       | ポーランド共和国 第17回円貨債券(2023) | 100,000,000       | 92,737,000                 |  |
|       | ポーランド共和国 第19回円貨債券(2024) | 100,000,000       | 99,081,000                 |  |
|       | ポーランド共和国 第21回円貨債券(2024) | 100,000,000       | 92,061,000                 |  |
|       | ハンガリー円貨債券(2020)第1回      | 100,000,000       | 98,160,000                 |  |
| 小計    | 銘柄数:295<br>組入時価比率:84.2% | 1,256,730,000,000 | 1,082,522,841,550<br>84.8% |  |
| 合計    |                         |                   | 1,082,522,841,550          |  |
| 地方債証券 | 日本円                     |                   |                            |  |
|       | 東京都 公募第769回             | 500,000,000       | 493,370,000                |  |
|       | 東京都 公募第778回             | 100,000,000       | 97,538,000                 |  |
|       | 東京都 公募第781回             | 140,000,000       | 136,003,000                |  |
|       | 東京都 公募第784回             | 200,000,000       | 194,026,000                |  |
|       | 東京都 公募第785回             | 190,000,000       | 184,182,200                |  |
|       | 東京都 公募第794回             | 100,000,000       | 94,995,000                 |  |
|       | 東京都 公募第800回             | 100,000,000       | 94,101,000                 |  |
|       | 東京都 公募第813回             | 200,000,000       | 185,018,000                |  |
|       | 東京都 公募第822回             | 130,000,000       | 117,603,200                |  |
|       | 東京都 公募第830回             | 400,000,000       | 359,348,000                |  |
|       | 東京都 公募第843回             | 500,000,000       | 456,120,000                |  |
|       | 東京都 公募第850回             | 100,000,000       | 90,826,000                 |  |

|      |                   |             |             |
|------|-------------------|-------------|-------------|
| 東京都  | 公募（30年）第7回        | 100,000,000 | 97,495,000  |
| 東京都  | 公募第10回            | 200,000,000 | 187,398,000 |
| 東京都  | 公募（30年）第13回       | 100,000,000 | 85,162,000  |
| 東京都  | 公募（30年）第3回        | 100,000,000 | 49,905,000  |
| 東京都  | 公募（30年）第4回        | 250,000,000 | 127,552,500 |
| 東京都  | 公募（30年）第19回       | 200,000,000 | 103,246,000 |
| 東京都  | 公募（30年）第5回        | 300,000,000 | 149,487,000 |
| 東京都  | 公募（30年）第20回       | 100,000,000 | 49,551,000  |
| 東京都  | 公募（20年）第11回       | 100,000,000 | 101,313,000 |
| 東京都  | 公募（20年）第13回       | 100,000,000 | 101,628,000 |
| 東京都  | 公募（20年）第15回       | 100,000,000 | 102,405,000 |
| 東京都  | 公募（20年）第16回       | 300,000,000 | 304,665,000 |
| 東京都  | 公募（20年）第17回       | 200,000,000 | 203,558,000 |
| 東京都  | 公募（20年）第20回       | 280,000,000 | 284,807,600 |
| 東京都  | 公募第23回            | 100,000,000 | 101,618,000 |
| 東京都  | 公募（20年）第26回       | 100,000,000 | 98,620,000  |
| 東京都  | 公募（20年）第28回       | 100,000,000 | 96,929,000  |
| 東京都  | 公募（20年）第29回       | 200,000,000 | 192,326,000 |
| 東京都  | 公募（20年）第30回       | 100,000,000 | 94,613,000  |
| 東京都  | 公募（20年）第32回       | 100,000,000 | 91,275,000  |
| 北海道  | 公募（20年）平成25年度第12回 | 100,000,000 | 96,266,000  |
| 北海道  | 公募（20年）平成28年度第3回  | 100,000,000 | 80,694,000  |
| 北海道  | 公募平成29年度第5回       | 200,000,000 | 197,172,000 |
| 北海道  | 公募平成29年度第7回       | 100,000,000 | 98,387,000  |
| 北海道  | 公募平成29年度第9回       | 100,000,000 | 98,164,000  |
| 北海道  | 公募平成29年度第11回      | 100,000,000 | 79,340,000  |
| 北海道  | 公募平成30年度第15回      | 200,160,000 | 177,203,649 |
| 北海道  | 公募平成30年度第18回      | 228,500,000 | 219,117,790 |
| 北海道  | 公募令和2年度第4回        | 300,000,000 | 280,257,000 |
| 北海道  | 公募令和4年度第5回        | 100,000,000 | 89,524,000  |
| 北海道  | 公募令和5年度第2回        | 100,000,000 | 97,425,000  |
| 北海道  | 公募令和5年度第8回        | 100,000,000 | 91,181,000  |
| 北海道  | 公募令和5年度第10回       | 300,000,000 | 271,947,000 |
| 北海道  | 公募令和7年度第10回       | 100,000,000 | 97,203,000  |
| 神奈川県 | 公募第231回           | 200,000,000 | 195,974,000 |
| 神奈川県 | 公募第243回           | 200,000,000 | 188,166,000 |
| 神奈川県 | 公募第247回           | 339,150,000 | 316,287,898 |
| 神奈川県 | 公募第254回           | 180,000,000 | 163,065,600 |
| 神奈川県 | 公募第258回           | 100,000,000 | 89,922,000  |
| 神奈川県 | 公募（30年）第1回        | 170,000,000 | 172,998,800 |
| 神奈川県 | 公募（30年）第3回        | 100,000,000 | 100,569,000 |

|                      |             |             |
|----------------------|-------------|-------------|
| 神奈川県 公募第7回           | 300,000,000 | 303,957,000 |
| 神奈川県 公募(20年)第13回     | 100,000,000 | 102,160,000 |
| 神奈川県 公募(20年)第14回     | 100,000,000 | 101,079,000 |
| 神奈川県 公募(20年)第17回     | 200,000,000 | 201,252,000 |
| 神奈川県 公募(20年)第20回     | 100,000,000 | 98,398,000  |
| 神奈川県 公募(20年)第21回     | 200,000,000 | 196,596,000 |
| 神奈川県 公募(20年)第26回     | 200,000,000 | 188,788,000 |
| 神奈川県 公募(20年)第27回     | 100,000,000 | 93,357,000  |
| 神奈川県 公募(20年)第32回     | 100,000,000 | 79,180,000  |
| 神奈川県 公募(20年)第43回     | 100,000,000 | 70,565,000  |
| 神奈川県 公募(20年)第46回     | 100,000,000 | 67,687,000  |
| 神奈川県 公募(20年)第48回     | 100,000,000 | 68,630,000  |
| 大阪府 公募第417回          | 102,000,000 | 101,089,140 |
| 大阪府 公募第421回          | 148,000,000 | 145,907,280 |
| 大阪府 公募第423回          | 100,000,000 | 98,350,000  |
| 大阪府 公募第429回          | 179,000,000 | 174,854,360 |
| 大阪府 公募第440回          | 106,000,000 | 101,968,820 |
| 大阪府 公募第451回          | 130,000,000 | 122,197,400 |
| 大阪府 公募第452回          | 100,000,000 | 93,804,000  |
| 大阪府 公募第458回          | 140,000,000 | 130,160,800 |
| 大阪府 公募第464回          | 128,000,000 | 117,386,240 |
| 大阪府 公募第465回          | 100,000,000 | 91,780,000  |
| 大阪府 公募第466回          | 107,000,000 | 98,371,520  |
| 大阪府 公募第467回          | 140,000,000 | 128,310,000 |
| 大阪府 公募第468回          | 150,000,000 | 136,963,500 |
| 大阪府 公募第469回          | 150,000,000 | 136,695,000 |
| 大阪府 公募第479回          | 200,000,000 | 180,104,000 |
| 大阪府 公募第481回          | 100,000,000 | 89,969,000  |
| 大阪府 公募第486回          | 114,000,000 | 102,915,780 |
| 大阪府 公募第489回          | 176,000,000 | 158,412,320 |
| 大阪府 公募第492回          | 156,000,000 | 142,841,400 |
| 大阪府 公募第497回          | 144,000,000 | 128,867,040 |
| 大阪府 公募(20年)第1回       | 100,000,000 | 102,072,000 |
| 大阪府 公募(20年)第2回       | 100,000,000 | 102,219,000 |
| 大阪府 公募第5回            | 100,000,000 | 101,911,000 |
| 大阪府 公募(20年)第6回       | 100,000,000 | 101,081,000 |
| 大阪府 公募(20年)第7回       | 190,000,000 | 189,582,000 |
| 大阪府 公募第8回            | 200,000,000 | 199,074,000 |
| 大阪府 公募(20年)第12回      | 230,000,000 | 215,691,700 |
| 大阪府 公募(20年)第19回      | 100,000,000 | 70,291,000  |
| 大阪府 公募(20年)第20回      | 200,000,000 | 138,414,000 |
| 京都府 公募(20年)平成20年度第2回 | 200,000,000 | 204,506,000 |

|                      |             |             |
|----------------------|-------------|-------------|
| 京都府 公募平成26年度第5回      | 100,000,000 | 93,980,000  |
| 京都府 公募(20年)平成27年度第5回 | 200,000,000 | 180,922,000 |
| 京都府 公募(15年)平成27年度第8回 | 100,000,000 | 95,647,000  |
| 京都府 公募(15年)平成28年度第2回 | 200,000,000 | 183,834,000 |
| 京都府 公募(20年)平成28年度第5回 | 200,000,000 | 160,092,000 |
| 京都府 公募平成29年度第4回      | 100,000,000 | 98,631,000  |
| 京都府 公募令和元年度第5回       | 100,000,000 | 70,351,000  |
| 京都府 公募令和元年度第8回       | 100,000,000 | 47,561,000  |
| 京都府 公募令和3年度第5回       | 100,000,000 | 67,351,000  |
| 京都府 公募令和6年度第5回       | 128,000,000 | 123,550,720 |
| 兵庫県 公募平成29年度第22回     | 100,000,000 | 97,811,000  |
| 兵庫県 公募令和3年度第5回       | 100,000,000 | 90,806,000  |
| 兵庫県 公募(10年)令和5年度第2回  | 100,000,000 | 90,652,000  |
| 兵庫県 公募(30年)第2回       | 200,000,000 | 186,870,000 |
| 兵庫県 公募(15年)第3回       | 200,000,000 | 200,492,000 |
| 兵庫県 公募(15年)第8回       | 500,000,000 | 493,120,000 |
| 兵庫県 公募(15年)第11回      | 100,000,000 | 95,947,000  |
| 兵庫県 公募第2回            | 100,000,000 | 101,846,000 |
| 兵庫県 公募第9回            | 100,000,000 | 102,296,000 |
| 兵庫県 公募(20年)第10回      | 400,000,000 | 408,992,000 |
| 兵庫県 公募(20年)第11回      | 200,000,000 | 200,998,000 |
| 兵庫県 公募(20年)第14回      | 100,000,000 | 98,547,000  |
| 兵庫県 公募(20年)第19回      | 200,000,000 | 191,696,000 |
| 兵庫県 公募(20年)第21回      | 100,000,000 | 95,037,000  |
| 兵庫県 公募(20年)第22回      | 100,000,000 | 93,429,000  |
| 兵庫県 公募(20年)第41回      | 100,000,000 | 69,944,000  |
| 兵庫県 公募(20年)第43回      | 100,000,000 | 70,143,000  |
| 静岡県 公募平成29年度第3回      | 100,000,000 | 98,950,000  |
| 静岡県 公募(31年)第1回       | 174,000,000 | 166,418,820 |
| 静岡県 公募(15年)第2回       | 300,000,000 | 301,014,000 |
| 静岡県 公募(15年)第3回       | 300,000,000 | 300,561,000 |
| 静岡県 公募(15年)第5回       | 200,000,000 | 198,032,000 |
| 静岡県 公募(15年)第9回       | 100,000,000 | 95,553,000  |
| 静岡県 公募(30年)第14回      | 400,000,000 | 205,088,000 |
| 静岡県 公募(30年)第15回      | 200,000,000 | 99,408,000  |
| 静岡県 公募(20年)第11回      | 300,000,000 | 301,281,000 |
| 静岡県 公募(20年)第14回      | 200,000,000 | 197,194,000 |
| 静岡県 公募(20年)第18回      | 200,000,000 | 188,528,000 |
| 静岡県 公募(20年)第23回      | 100,000,000 | 80,651,000  |
| 静岡県 公募(20年)第29回      | 200,000,000 | 141,468,000 |

|                       |             |             |  |
|-----------------------|-------------|-------------|--|
| 静岡県 公募(20年)第30回       | 200,000,000 | 140,348,000 |  |
| 愛知県 公募(20年)平成19年度第2回  | 100,000,000 | 101,742,000 |  |
| 愛知県 公募(20年)平成20年度第2回  | 100,000,000 | 102,597,000 |  |
| 愛知県 公募平成20年度第8回       | 100,000,000 | 101,639,000 |  |
| 愛知県 公募平成22年度第4回       | 100,000,000 | 101,527,000 |  |
| 愛知県 公募(20年)平成22年度第8回  | 200,000,000 | 201,396,000 |  |
| 愛知県 公募(20年)平成24年度第4回  | 100,000,000 | 98,322,000  |  |
| 愛知県 公募(15年)平成24年度第14回 | 400,000,000 | 400,248,000 |  |
| 愛知県 公募平成24年度第17回      | 100,000,000 | 98,621,000  |  |
| 愛知県 公募(30年)平成25年度第8回  | 120,000,000 | 101,485,200 |  |
| 愛知県 公募(20年)平成25年度第17回 | 400,000,000 | 384,368,000 |  |
| 愛知県 公募(20年)平成26年度第4回  | 100,000,000 | 95,042,000  |  |
| 愛知県 公募平成26年度第8回       | 100,000,000 | 79,958,000  |  |
| 愛知県 公募平成26年度第13回      | 200,000,000 | 185,724,000 |  |
| 愛知県 公募(15年)平成27年度第2回  | 300,000,000 | 288,318,000 |  |
| 愛知県 公募(30年)平成27年度第8回  | 100,000,000 | 75,277,000  |  |
| 愛知県 公募平成29年度第8回       | 100,000,000 | 98,371,000  |  |
| 愛知県 公募平成29年度第9回       | 100,000,000 | 98,232,000  |  |
| 愛知県 公募平成30年度第7回       | 200,000,000 | 194,060,000 |  |
| 愛知県 公募令和2年度第13回       | 200,000,000 | 139,568,000 |  |
| 愛知県 公募令和3年度第6回        | 200,000,000 | 99,808,000  |  |
| 愛知県 公募令和7年度第14回       | 100,000,000 | 95,098,000  |  |
| 広島県 公募平成29年度第2回       | 129,000,000 | 127,123,050 |  |
| 広島県 公募平成29年度第3回       | 100,000,000 | 98,181,000  |  |
| 広島県 公募平成29年度第4回       | 211,300,000 | 207,257,831 |  |
| 広島県 公募令和2年度第2回        | 100,000,000 | 93,296,000  |  |
| 広島県 公募令和2年度第7回        | 300,000,000 | 276,420,000 |  |
| 広島県 公募令和5年度第4回        | 140,000,000 | 128,335,200 |  |
| 広島県 公募(20年)平成20年度第1回  | 100,000,000 | 102,459,000 |  |
| 広島県 公募(20年)令和2年度第1回   | 100,000,000 | 69,725,000  |  |
| 広島県 公募(20年)令和2年度第2回   | 100,000,000 | 70,351,000  |  |
| 広島県 公募(20年)令和3年度第2回   | 100,000,000 | 67,441,000  |  |
| 埼玉県 公募平成29年度第5回       | 200,000,000 | 197,090,000 |  |
| 埼玉県 公募平成30年度第4回       | 200,000,000 | 194,464,000 |  |

|     |                       |             |             |  |
|-----|-----------------------|-------------|-------------|--|
| 埼玉県 | 公募令和元年度第4回            | 100,000,000 | 95,012,000  |  |
| 埼玉県 | 公募令和2年度第4回            | 300,000,000 | 280,176,000 |  |
| 埼玉県 | 公募令和2年度第6回            | 100,000,000 | 92,919,000  |  |
| 埼玉県 | 公募令和3年度第3回            | 100,000,000 | 91,395,000  |  |
| 埼玉県 | 公募令和5年度第4回            | 100,000,000 | 90,457,000  |  |
| 埼玉県 | 公募(15年)第1回            | 200,000,000 | 195,098,000 |  |
| 埼玉県 | 公募(15年)第2回            | 200,000,000 | 193,056,000 |  |
| 埼玉県 | 公募(30年)第4回            | 100,000,000 | 70,885,000  |  |
| 埼玉県 | 公募(15年)第3回            | 100,000,000 | 91,526,000  |  |
| 埼玉県 | 公募(25年)第2回            | 200,000,000 | 139,198,000 |  |
| 埼玉県 | 公募(30年)第9回            | 200,000,000 | 116,990,000 |  |
| 埼玉県 | 公募(30年)第11回           | 200,000,000 | 100,846,000 |  |
| 埼玉県 | 公募(15年)第7回            | 200,000,000 | 165,720,000 |  |
| 埼玉県 | 公募(15年)第8回            | 200,000,000 | 162,648,000 |  |
| 埼玉県 | 公募(20年)第6回            | 100,000,000 | 102,253,000 |  |
| 埼玉県 | 公募(20年)第11回           | 200,000,000 | 201,546,000 |  |
| 埼玉県 | 公募(20年)第13回           | 100,000,000 | 96,802,000  |  |
| 埼玉県 | 公募(20年)第16回           | 200,000,000 | 180,720,000 |  |
| 埼玉県 | 公募(20年)第19回           | 200,000,000 | 162,222,000 |  |
| 埼玉県 | 公募(20年)第20回           | 100,000,000 | 80,893,000  |  |
| 埼玉県 | 公募(20年)第26回           | 100,000,000 | 70,177,000  |  |
| 埼玉県 | 公募(20年)第27回           | 200,000,000 | 138,946,000 |  |
| 福岡県 | 公募平成29年度第1回           | 100,000,000 | 98,640,000  |  |
| 福岡県 | 公募平成30年度第8回           | 140,000,000 | 134,257,200 |  |
| 福岡県 | 公募令和7年度第1回            | 100,000,000 | 92,803,000  |  |
| 福岡県 | 公募(15年)平成27年度第1回      | 200,000,000 | 190,934,000 |  |
| 福岡県 | 公募(15年)令和元年度第1回       | 300,000,000 | 255,267,000 |  |
| 福岡県 | 公募(15年)令和元年度第2回       | 200,000,000 | 167,894,000 |  |
| 福岡県 | 公募(30年)平成19年度第1回      | 100,000,000 | 99,931,000  |  |
| 福岡県 | 公募(30年)平成26年度第1回      | 100,000,000 | 80,147,000  |  |
| 福岡県 | 公募(30年・定時償還)平成29年度第2回 | 100,000,000 | 60,333,000  |  |
| 福岡県 | 公募(30年・定時償還)令和元年度第3回  | 100,000,000 | 49,613,000  |  |
| 福岡県 | 公募(20年)平成19年度第1回      | 100,000,000 | 101,828,000 |  |
| 福岡県 | 公募(20年)平成20年度第1回      | 300,000,000 | 306,609,000 |  |
| 福岡県 | 公募(20年)平成20年度第2回      | 100,000,000 | 101,667,000 |  |
| 福岡県 | 公募(20年)平成22年度第1回      | 300,000,000 | 300,540,000 |  |

|                          |             |             |  |
|--------------------------|-------------|-------------|--|
| 福岡県 公募(20年)平成22年度第2回     | 300,000,000 | 304,434,000 |  |
| 福岡県 公募(20年)平成24年度第2回     | 100,000,000 | 97,820,000  |  |
| 福岡県 公募(20年)平成26年度第1回     | 100,000,000 | 94,992,000  |  |
| 福岡県 公募(20年)平成29年度第1回     | 100,000,000 | 80,803,000  |  |
| 福岡県 公募(20年・定時償還)令和3年度第1回 | 200,000,000 | 135,248,000 |  |
| 千葉県 公募平成29年度第4回          | 100,000,000 | 98,198,000  |  |
| 千葉県 公募平成29年度第8回          | 100,000,000 | 97,591,000  |  |
| 千葉県 公募令和元年度第6回           | 300,000,000 | 282,348,000 |  |
| 千葉県 公募令和4年度第4回           | 100,000,000 | 89,835,000  |  |
| 千葉県 公募令和5年度第9回           | 200,000,000 | 180,142,000 |  |
| 千葉県 公募令和6年度第4回           | 172,010,000 | 158,034,187 |  |
| 千葉県 公募令和7年度第7回           | 200,000,000 | 193,154,000 |  |
| 千葉県 公募(20年)第3回           | 190,000,000 | 193,283,200 |  |
| 千葉県 公募(20年)第8回           | 100,000,000 | 102,007,000 |  |
| 千葉県 公募(20年)第9回           | 100,000,000 | 100,426,000 |  |
| 千葉県 公募(20年)第13回          | 200,000,000 | 196,130,000 |  |
| 千葉県 公募(20年)第16回          | 300,000,000 | 285,834,000 |  |
| 千葉県 公募(20年)第17回          | 100,000,000 | 93,283,000  |  |
| 千葉県 公募(20年)第20回          | 100,000,000 | 81,830,000  |  |
| 千葉県 公募(20年)第25回          | 100,000,000 | 78,047,000  |  |
| 千葉県 公募(20年)第28回          | 300,000,000 | 209,325,000 |  |
| 新潟県 公募平成30年度第2回          | 200,000,000 | 193,378,000 |  |
| 新潟県 公募令和2年度第1回           | 100,000,000 | 70,230,000  |  |
| 新潟県 公募令和2年度第2回           | 120,000,000 | 110,937,600 |  |
| 新潟県 公募令和6年度第3回           | 100,000,000 | 94,303,000  |  |
| 新潟県 公募令和7年度第2回           | 100,000,000 | 95,098,000  |  |
| 長野県 公募令和3年度第1回           | 300,000,000 | 275,538,000 |  |
| 茨城県 公募令和5年度第1回           | 100,000,000 | 90,370,000  |  |
| 茨城県 公募令和5年度第2回           | 200,000,000 | 194,758,000 |  |
| 群馬県 公募第22回               | 100,000,000 | 93,017,000  |  |
| 群馬県 公募第33回               | 174,000,000 | 165,472,260 |  |
| 群馬県 公募(20年)第3回           | 100,000,000 | 98,284,000  |  |
| 群馬県 公募(20年)第11回          | 100,000,000 | 70,462,000  |  |
| 群馬県 公募(20年)第12回          | 100,000,000 | 68,726,000  |  |
| 大分県 公募令和2年度第2回           | 120,000,000 | 111,150,000 |  |
| 大分県 公募令和5年度第1回           | 100,000,000 | 91,181,000  |  |
| 共同発行市場地方債 公募第172回        | 600,000,000 | 591,366,000 |  |
| 共同発行市場地方債 公募第179回        | 101,000,000 | 98,759,820  |  |

|                |        |             |             |
|----------------|--------|-------------|-------------|
| 共同発行市場地方債<br>回 | 公募第184 | 100,000,000 | 97,037,000  |
| 共同発行市場地方債<br>回 | 公募第186 | 400,000,000 | 387,896,000 |
| 共同発行市場地方債<br>回 | 公募第188 | 300,000,000 | 290,163,000 |
| 共同発行市場地方債<br>回 | 公募第190 | 610,000,000 | 586,289,300 |
| 共同発行市場地方債<br>回 | 公募第191 | 100,000,000 | 95,912,000  |
| 共同発行市場地方債<br>回 | 公募第194 | 300,000,000 | 286,002,000 |
| 共同発行市場地方債<br>回 | 公募第196 | 400,000,000 | 379,324,000 |
| 共同発行市場地方債<br>回 | 公募第197 | 400,000,000 | 378,668,000 |
| 共同発行市場地方債<br>回 | 公募第198 | 110,000,000 | 103,904,900 |
| 共同発行市場地方債<br>回 | 公募第199 | 150,000,000 | 141,441,000 |
| 共同発行市場地方債<br>回 | 公募第200 | 100,000,000 | 94,224,000  |
| 共同発行市場地方債<br>回 | 公募第203 | 100,000,000 | 93,774,000  |
| 共同発行市場地方債<br>回 | 公募第204 | 200,000,000 | 186,870,000 |
| 共同発行市場地方債<br>回 | 公募第205 | 600,000,000 | 561,780,000 |
| 共同発行市場地方債<br>回 | 公募第206 | 500,000,000 | 467,230,000 |
| 共同発行市場地方債<br>回 | 公募第207 | 100,000,000 | 93,362,000  |
| 共同発行市場地方債<br>回 | 公募第213 | 300,000,000 | 276,741,000 |
| 共同発行市場地方債<br>回 | 公募第215 | 400,000,000 | 367,672,000 |
| 共同発行市場地方債<br>回 | 公募第227 | 300,000,000 | 270,969,000 |
| 共同発行市場地方債<br>回 | 公募第228 | 300,000,000 | 269,676,000 |
| 共同発行市場地方債<br>回 | 公募第229 | 250,000,000 | 225,707,500 |
| 共同発行市場地方債<br>回 | 公募第231 | 200,000,000 | 180,004,000 |
| 共同発行市場地方債<br>回 | 公募第233 | 219,000,000 | 196,359,780 |
| 共同発行市場地方債<br>回 | 公募第234 | 300,000,000 | 269,418,000 |
| 共同発行市場地方債<br>回 | 公募第239 | 100,000,000 | 91,396,000  |
| 共同発行市場地方債<br>回 | 公募第243 | 175,600,000 | 158,724,840 |
|                |        | 147,800,000 | 134,088,594 |

|                      |             |             |  |
|----------------------|-------------|-------------|--|
| 共同発行市場地方債 公募第245回    |             |             |  |
| 共同発行市場地方債 公募第248回    | 100,000,000 | 91,441,000  |  |
| 共同発行市場地方債 公募第256回    | 500,000,000 | 459,195,000 |  |
| 共同発行市場地方債 公募第257回    | 500,000,000 | 450,430,000 |  |
| 共同発行市場地方債 公募第258回    | 200,000,000 | 180,872,000 |  |
| 共同発行市場地方債 公募第259回    | 215,400,000 | 194,506,200 |  |
| 共同発行市場地方債 公募第263回    | 134,000,000 | 124,027,720 |  |
| 共同発行市場地方債 公募第265回    | 263,600,000 | 241,138,644 |  |
| 共同発行市場地方債 公募第270回    | 200,000,000 | 189,648,000 |  |
| 共同発行市場地方債 公募第272回    | 500,000,000 | 475,170,000 |  |
| 共同発行市場地方債 公募第273回    | 300,000,000 | 290,505,000 |  |
| 共同発行市場地方債 公募第274回    | 300,000,000 | 296,064,000 |  |
| 堺市 公募平成22年度第1回       | 100,000,000 | 100,966,000 |  |
| 堺市 公募平成26年度第1回       | 100,000,000 | 77,566,000  |  |
| 堺市 公募第3回             | 100,000,000 | 90,045,000  |  |
| 堺市 公募令和5年度第2回        | 200,000,000 | 182,046,000 |  |
| 長崎県 公募令和元年度第3回       | 100,000,000 | 94,995,000  |  |
| 長崎県 公募令和4年度第3回       | 100,000,000 | 90,367,000  |  |
| 島根県 公募(30年)平成29年度第1回 | 100,000,000 | 61,027,000  |  |
| 佐賀県 公募令和7年度第1回       | 100,000,000 | 95,098,000  |  |
| 福島県 公募令和3年度第2回       | 300,000,000 | 296,676,000 |  |
| 滋賀県 公募令和7年度第1回       | 100,000,000 | 95,098,000  |  |
| 熊本市 公募平成29年度第1回      | 100,000,000 | 98,007,000  |  |
| 熊本市 公募平成30年度第1回      | 100,680,000 | 97,346,485  |  |
| 熊本市 公募令和2年度第1回       | 200,000,000 | 184,914,000 |  |
| 新潟市 公募平成29年度第1回      | 100,000,000 | 97,957,000  |  |
| 新潟市 公募令和5年度第1回       | 200,000,000 | 181,322,000 |  |
| 奈良県 公募令和3年度第2回       | 100,000,000 | 69,050,000  |  |
| 静岡市 公募令和5年度第1回       | 100,000,000 | 91,668,000  |  |
| 静岡市 公募令和7年度第1回       | 100,000,000 | 94,961,000  |  |
| 大阪市 公募令和2年度第2回       | 300,000,000 | 280,419,000 |  |
| 大阪市 公募令和3年度第2回       | 300,000,000 | 274,467,000 |  |
| 大阪市 公募(15年)第2回       | 200,000,000 | 201,008,000 |  |
| 大阪市 公募(30年)第11回      | 100,000,000 | 51,845,000  |  |
| 大阪市 公募(20年)第1回       | 300,000,000 | 305,556,000 |  |

|                       |             |             |  |
|-----------------------|-------------|-------------|--|
| 大阪市 公募(20年)第5回        | 100,000,000 | 102,794,000 |  |
| 大阪市 公募(20年)第6回        | 100,000,000 | 102,129,000 |  |
| 大阪市 公募(20年)第17回       | 200,000,000 | 196,030,000 |  |
| 大阪市 公募(20年)第19回       | 100,000,000 | 90,277,000  |  |
| 大阪市 公募(20年)第26回       | 100,000,000 | 79,881,000  |  |
| 名古屋市 公募第501回          | 200,000,000 | 196,434,000 |  |
| 名古屋市 公募第503回          | 100,000,000 | 97,601,000  |  |
| 名古屋市 公募第504回          | 200,000,000 | 194,502,000 |  |
| 名古屋市 公募第507回          | 100,000,000 | 95,670,000  |  |
| 名古屋市 公募第511回          | 200,000,000 | 187,048,000 |  |
| 名古屋市 公募第512回          | 300,000,000 | 280,146,000 |  |
| 名古屋市 公募(15年)第2回       | 100,000,000 | 97,320,000  |  |
| 名古屋市 公募(30年)第13回      | 100,000,000 | 61,401,000  |  |
| 名古屋市 公募(20年)第9回       | 100,000,000 | 101,723,000 |  |
| 名古屋市 公募(20年)第15回      | 100,000,000 | 97,210,000  |  |
| 名古屋市 公募(20年)第17回      | 200,000,000 | 181,290,000 |  |
| 名古屋市 公募(20年)第18回      | 100,000,000 | 89,186,000  |  |
| 名古屋市 公募(20年)第19回      | 100,000,000 | 80,862,000  |  |
| 名古屋市 公募(20年)第21回      | 100,000,000 | 77,715,000  |  |
| 京都市 公募平成29年度第1回       | 100,000,000 | 98,411,000  |  |
| 京都市 公募平成29年度第4回       | 101,280,000 | 99,113,620  |  |
| 京都市 公募平成30年度第1回       | 101,090,000 | 98,151,313  |  |
| 京都市 公募(20年)第6回        | 100,000,000 | 101,863,000 |  |
| 京都市 公募(20年)第13回       | 100,000,000 | 92,779,000  |  |
| 京都市 公募(20年)第15回       | 200,000,000 | 161,506,000 |  |
| 京都市 公募(20年)第19回       | 100,000,000 | 69,647,000  |  |
| 神戸市 公募(20年)平成20年度第24回 | 100,000,000 | 101,751,000 |  |
| 神戸市 公募(20年)平成25年度第3回  | 100,000,000 | 98,082,000  |  |
| 神戸市 公募平成25年度第12回      | 100,000,000 | 95,216,000  |  |
| 神戸市 公募(20年)平成26年度第3回  | 300,000,000 | 282,963,000 |  |
| 神戸市 公募平成30年度第2回       | 200,000,000 | 116,990,000 |  |
| 神戸市 公募令和元年度第6回        | 100,000,000 | 70,011,000  |  |
| 神戸市 公募令和3年度第6回        | 100,000,000 | 49,822,000  |  |
| 横浜市 公募平成28年度第5回       | 300,000,000 | 297,327,000 |  |
| 横浜市 公募平成29年度第3回       | 100,000,000 | 98,475,000  |  |
| 横浜市 公募2019年度第3回       | 200,000,000 | 188,690,000 |  |
| 横浜市 公募(30年)第2回        | 200,000,000 | 203,086,000 |  |
| 横浜市 公募(20年)第14回       | 500,000,000 | 510,545,000 |  |
| 横浜市 公募(20年)第18回       | 100,000,000 | 102,156,000 |  |
| 横浜市 公募(20年)第26回       | 100,000,000 | 98,300,000  |  |
| 横浜市 公募(20年)第30回       | 100,000,000 | 93,073,000  |  |

|                       |             |             |  |
|-----------------------|-------------|-------------|--|
| 横浜市 公募(20年)第32回       | 100,000,000 | 89,330,000  |  |
| 横浜市 公募(20年)第35回       | 100,000,000 | 80,574,000  |  |
| 横浜市 公募(20年)第40回       | 200,000,000 | 155,712,000 |  |
| 横浜市 公募(5年)第64回        | 300,000,000 | 290,139,000 |  |
| 札幌市 公募(20年)平成23年度第3回  | 100,000,000 | 100,446,000 |  |
| 札幌市 公募(15年)平成23年度第9回  | 200,000,000 | 200,922,000 |  |
| 札幌市 公募(20年)平成24年度第1回  | 100,000,000 | 99,036,000  |  |
| 札幌市 公募(20年)平成24年度第11回 | 200,000,000 | 196,670,000 |  |
| 札幌市 公募(20年)平成28年度第4回  | 100,000,000 | 80,588,000  |  |
| 札幌市 公募(30年)令和元年度第9回   | 100,000,000 | 49,284,000  |  |
| 札幌市 公募(20年)令和2年度第5回   | 100,000,000 | 69,985,000  |  |
| 札幌市 公募(5年)令和3年度第8回    | 100,000,000 | 90,241,000  |  |
| 札幌市 公募(5年)令和4年度第4回    | 100,000,000 | 90,324,000  |  |
| 札幌市 公募(20年)第6回        | 200,000,000 | 204,520,000 |  |
| 川崎市 公募第95回            | 160,000,000 | 145,451,200 |  |
| 川崎市 公募(20年)第14回       | 200,000,000 | 198,258,000 |  |
| 川崎市 公募(20年)第17回       | 100,000,000 | 96,356,000  |  |
| 川崎市 公募(20年)第18回       | 100,000,000 | 95,287,000  |  |
| 川崎市 公募(20年)第19回       | 100,000,000 | 93,063,000  |  |
| 川崎市 公募(20年)第20回       | 100,000,000 | 90,406,000  |  |
| 川崎市 公募(20年)第22回       | 100,000,000 | 81,389,000  |  |
| 川崎市 公募(20年)第24回       | 100,000,000 | 81,666,000  |  |
| 川崎市 公募(30年)第11回       | 100,000,000 | 58,057,000  |  |
| 川崎市 公募(5年)第66回        | 230,000,000 | 225,864,600 |  |
| 川崎市 公募(5年)第67回        | 100,000,000 | 97,850,000  |  |
| 北九州市 公募(10年)令和2年度第2回  | 200,000,000 | 184,502,000 |  |
| 北九州市 公募(10年)令和5年度第2回  | 200,000,000 | 181,328,000 |  |
| 北九州市 公募(10年)令和7年度第3回  | 100,000,000 | 97,208,000  |  |
| 北九州市 公募(20年)第3回       | 200,000,000 | 203,584,000 |  |
| 北九州市 公募(20年)第14回      | 100,000,000 | 98,170,000  |  |
| 北九州市 公募(20年)第17回      | 100,000,000 | 94,796,000  |  |
| 福岡市 公募(20年)平成21年度第3回  | 200,000,000 | 203,810,000 |  |
| 福岡市 公募(20年)平成23年度第4回  | 200,000,000 | 200,242,000 |  |
| 福岡市 公募平成26年度第2回       | 100,000,000 | 94,486,000  |  |

|                             |             |             |  |
|-----------------------------|-------------|-------------|--|
| 福岡市 公募(5年)2019年度第11回        | 100,000,000 | 48,226,000  |  |
| 福岡市 公募(20年)2020年度第7回        | 200,000,000 | 140,094,000 |  |
| 福岡市 公募(30年)2020年度第8回        | 100,000,000 | 51,385,000  |  |
| 福岡市 公募(20年)2021年度第4回        | 200,000,000 | 134,806,000 |  |
| 福岡市 公募(20年)2021年度第6回        | 100,000,000 | 67,856,000  |  |
| 広島市 公募(10年)平成30年度第6回        | 241,000,000 | 231,191,300 |  |
| 広島市 公募(10年)令和3年度第6回         | 100,000,000 | 90,323,000  |  |
| 広島市 公募(10年)令和5年度第5回         | 100,000,000 | 90,661,000  |  |
| 広島市 公募(10年)令和7年度第4回         | 100,000,000 | 97,203,000  |  |
| さいたま市 公募第21回                | 320,100,000 | 290,205,861 |  |
| さいたま市 公募第25回                | 100,000,000 | 97,203,000  |  |
| 高知県 公募令和7年度第3回              | 100,000,000 | 95,098,000  |  |
| 宮崎県 公募(5年)令和7年度第1回          | 100,000,000 | 98,071,000  |  |
| 相模原市 公募令和2年度第1回             | 200,000,000 | 185,648,000 |  |
| 相模原市 公募令和5年度第1回             | 100,000,000 | 91,375,000  |  |
| 和歌山県 公募令和7年度第1回             | 100,000,000 | 95,096,000  |  |
| 三重県 公募令和5年度第3回              | 200,000,000 | 181,322,000 |  |
| 福井県 公募令和元年度第3回              | 200,000,000 | 188,556,000 |  |
| 福井県 公募令和3年度第4回              | 100,000,000 | 90,474,000  |  |
| 福井県 公募令和4年度第5回              | 100,000,000 | 89,816,000  |  |
| 徳島県 公募平成29年度第2回             | 200,000,000 | 196,014,000 |  |
| 徳島県 公募平成30年度第2回             | 300,000,000 | 290,085,000 |  |
| 山梨県 公募令和元年度第1回              | 100,000,000 | 94,274,000  |  |
| 岡山県 公募平成28年度第2回             | 168,900,000 | 167,126,550 |  |
| 岡山県 公募令和2年度第3回              | 300,000,000 | 276,351,000 |  |
| 岡山県 公募令和3年度第1回              | 100,000,000 | 90,178,000  |  |
| 秋田県 公募令和3年度第1回              | 116,600,000 | 105,067,094 |  |
| 神奈川県住宅供給公社債券 第4回            | 100,000,000 | 97,335,000  |  |
| 広島県・広島市折半保証広島高速道路債券 第19回    | 100,000,000 | 69,324,000  |  |
| 広島県・広島市折半保証広島高速道路債券 第22回    | 100,000,000 | 68,737,000  |  |
| 広島県・広島市折半保証広島高速道路債券 第27回    | 100,000,000 | 73,501,000  |  |
| 愛知県・名古屋市折半保証名古屋高速道路債券 第96回  | 100,000,000 | 102,065,000 |  |
| 愛知県・名古屋市折半保証名古屋高速道路債券 第102回 | 300,000,000 | 305,649,000 |  |

|      |     |                             |                |                        |
|------|-----|-----------------------------|----------------|------------------------|
|      |     | 愛知県・名古屋市折半保証名古屋高速道路債券 第128回 | 100,000,000    | 92,948,000             |
|      |     | 愛知県・名古屋市折半保証名古屋高速道路債券 第148回 | 100,000,000    | 82,697,000             |
|      |     | 福岡北九州高速道路債券 第117回           | 100,000,000    | 101,841,000            |
|      |     | 福岡北九州高速道路債券 第136回           | 100,000,000    | 95,997,000             |
|      |     | 福岡北九州高速道路債券 第145回           | 100,000,000    | 80,383,000             |
|      |     | 東京都住宅供給公社債券 第19回            | 300,000,000    | 298,848,000            |
|      |     | 東京都住宅供給公社債券 第23回            | 100,000,000    | 89,656,000             |
|      |     | 東京都住宅供給公社債券 第43回            | 100,000,000    | 51,724,000             |
|      | 小計  | 銘柄数：420<br>組入時価比率：5.0%      | 69,932,170,000 | 63,660,484,126<br>5.0% |
|      | 合計  |                             |                | 63,660,484,126         |
| 特殊債券 | 日本円 | 新関西国際空港債券 政府保証第5回           | 117,000,000    | 115,718,850            |
|      |     | 新関西国際空港社債 財投機関債第6回          | 300,000,000    | 299,307,000            |
|      |     | 新関西国際空港社債 財投機関債第9回          | 100,000,000    | 98,944,000             |
|      |     | 新関西国際空港社債 財投機関債第12回         | 100,000,000    | 97,560,000             |
|      |     | 新関西国際空港社債 財投機関債第14回         | 100,000,000    | 91,275,000             |
|      |     | 新関西国際空港社債 財投機関債第21回         | 100,000,000    | 58,383,000             |
|      |     | 新関西国際空港社債 財投機関債第28回         | 100,000,000    | 91,469,000             |
|      |     | 第2回国立大学法人東京大学               | 100,000,000    | 42,066,000             |
|      |     | 日本政策投資銀行社債 政府保証第86回         | 200,000,000    | 189,360,000            |
|      |     | 日本政策投資銀行社債 財投機関債第47回        | 300,000,000    | 292,770,000            |
|      |     | 日本政策投資銀行社債 財投機関債第78回        | 200,000,000    | 197,670,000            |
|      |     | 日本政策投資銀行社債 財投機関債第82回        | 100,000,000    | 98,552,000             |
|      |     | 日本政策投資銀行社債 財投機関債第86回        | 300,000,000    | 294,387,000            |
|      |     | 日本政策投資銀行社債 財投機関債第96回        | 200,000,000    | 193,856,000            |
|      |     | 日本政策投資銀行社債 財投機関債第101回       | 300,000,000    | 290,466,000            |
|      |     | 日本政策投資銀行社債 財投機関債第109回       | 200,000,000    | 85,262,000             |
|      |     | 日本政策投資銀行社債 財投機関債第138回       | 400,000,000    | 367,108,000            |
|      |     | 日本政策投資銀行社債 財投機関債第157回       | 200,000,000    | 92,742,000             |

|                                      |             |             |  |
|--------------------------------------|-------------|-------------|--|
| 日本政策投資銀行社債 政府保証第<br>4 2 回            | 200,000,000 | 195,852,000 |  |
| 日本政策投資銀行社債 政府保証第<br>5 5 回            | 300,000,000 | 287,193,000 |  |
| 日本政策投資銀行社債 政府保証第<br>6 4 回            | 200,000,000 | 186,448,000 |  |
| 日本政策投資銀行社債 政府保証第<br>6 7 回            | 120,000,000 | 111,370,800 |  |
| 日本高速道路保有・債務返済機構債<br>券 政府保証債第 5 3 0 回 | 400,000,000 | 386,280,000 |  |
| 日本高速道路保有・債務返済機構債<br>券 財投機関債第 1 回     | 400,000,000 | 376,688,000 |  |
| 日本高速道路保有・債務返済機構債<br>券 財投機関債第 4 回     | 100,000,000 | 101,123,000 |  |
| 日本高速道路保有・債務返済機構債<br>券 財投機関債第 2 3 回   | 700,000,000 | 711,718,000 |  |
| 日本高速道路保有・債務返済機構債<br>券 財投機関債第 2 6 回   | 100,000,000 | 99,751,000  |  |
| 日本高速道路保有・債務返済機構債<br>券 財投機関債第 2 7 回   | 100,000,000 | 101,753,000 |  |
| 日本高速道路保有・債務返済機構債<br>券 財投機関債第 3 3 回   | 200,000,000 | 177,508,000 |  |
| 日本高速道路保有・債務返済機構債<br>券 財投機関債第 3 9 回   | 300,000,000 | 306,969,000 |  |
| 日本高速道路保有・債務返済機構債<br>券 財投機関債第 4 3 回   | 300,000,000 | 226,398,000 |  |
| 日本高速道路保有・債務返済機構債<br>券 財投機関債第 4 6 回   | 400,000,000 | 342,416,000 |  |
| 日本高速道路保有・債務返済機構債<br>券 財投機関債第 4 7 回   | 100,000,000 | 102,468,000 |  |
| 日本高速道路保有・債務返済機構債<br>券 財投機関債第 5 5 回   | 100,000,000 | 101,784,000 |  |
| 日本高速道路保有・債務返済機構債<br>券 財投機関債第 6 9 回   | 400,000,000 | 405,308,000 |  |
| 日本高速道路保有・債務返済機構債<br>券 財投機関債第 7 5 回   | 200,000,000 | 200,076,000 |  |
| 日本高速道路保有・債務返済機構債<br>券 財投機関債第 8 3 回   | 130,000,000 | 129,121,200 |  |
| 日本高速道路保有・債務返済機構債<br>券 財投機関債第 8 9 回   | 290,000,000 | 284,301,500 |  |
| 日本高速道路保有・債務返済機構債<br>券 財投機関債第 9 5 回   | 300,000,000 | 294,405,000 |  |
| 日本高速道路保有・債務返済機構債<br>券 財投機関債第 1 0 5 回 | 100,000,000 | 98,202,000  |  |
| 日本高速道路保有・債務返済機構債<br>券 財投機関債第 1 2 6 回 | 100,000,000 | 98,219,000  |  |
| 日本高速道路保有・債務返済機構債<br>券 財投機関債第 1 4 5 回 | 300,000,000 | 223,863,000 |  |
| 日本高速道路保有・債務返済機構債<br>券 財投機関債第 1 4 9 回 | 100,000,000 | 75,389,000  |  |
| 日本高速道路保有・債務返済機構債<br>券 財投機関債第 1 5 1 回 | 100,000,000 | 90,545,000  |  |
|                                      | 100,000,000 | 75,718,000  |  |

|                              |             |             |  |
|------------------------------|-------------|-------------|--|
| 日本高速道路保有・債務返済機構債券 財投機関債第152回 |             |             |  |
| 日本高速道路保有・債務返済機構債券 財投機関債第154回 | 100,000,000 | 96,357,000  |  |
| 日本高速道路保有・債務返済機構債券 財投機関債第155回 | 100,000,000 | 90,769,000  |  |
| 日本高速道路保有・債務返済機構債券 財投機関債第157回 | 100,000,000 | 95,966,000  |  |
| 日本高速道路保有・債務返済機構債券 財投機関債第160回 | 200,000,000 | 180,382,000 |  |
| 日本高速道路保有・債務返済機構債券 財投機関債第163回 | 100,000,000 | 89,444,000  |  |
| 日本高速道路保有・債務返済機構債券 財投機関債第164回 | 100,000,000 | 89,001,000  |  |
| 日本高速道路保有・債務返済機構債券 財投機関債第173回 | 200,000,000 | 84,362,000  |  |
| 日本高速道路保有・債務返済機構債券 財投機関債第181回 | 100,000,000 | 59,770,000  |  |
| 日本高速道路保有・債務返済機構債券 財投機関債第188回 | 100,000,000 | 79,299,000  |  |
| 日本高速道路保有・債務返済機構債券 財投機関債第198回 | 200,000,000 | 98,754,000  |  |
| 日本高速道路保有・債務返済機構債券 財投機関債第202回 | 100,000,000 | 48,993,000  |  |
| 日本高速道路保有・債務返済機構債券 財投機関債第204回 | 200,000,000 | 95,296,000  |  |
| 日本高速道路保有・債務返済機構債券 財投機関債第218回 | 200,000,000 | 103,924,000 |  |
| 日本高速道路保有・債務返済機構債券 財投機関債第230回 | 100,000,000 | 39,234,000  |  |
| 日本高速道路保有・債務返済機構債券 財投機関債第233回 | 100,000,000 | 40,672,000  |  |
| 日本高速道路保有・債務返済機構債券 財投機関債第234回 | 200,000,000 | 92,598,000  |  |
| 日本高速道路保有・債務返済機構債券 財投機関債第260回 | 200,000,000 | 98,700,000  |  |
| 日本高速道路保有・債務返済機構債券 政府保証債第79回  | 100,000,000 | 101,866,000 |  |
| 日本高速道路保有・債務返済機構債券 政府保証債第90回  | 100,000,000 | 101,833,000 |  |
| 日本高速道路保有・債務返済機構債券 政府保証債第92回  | 200,000,000 | 203,644,000 |  |
| 日本高速道路保有・債務返済機構債券 政府保証債第97回  | 200,000,000 | 203,602,000 |  |
| 日本高速道路保有・債務返済機構債券 政府保証債第106回 | 200,000,000 | 203,524,000 |  |
| 日本高速道路保有・債務返済機構債券 政府保証債第111回 | 100,000,000 | 101,303,000 |  |
| 日本高速道路保有・債務返済機構債券 政府保証債第114回 | 200,000,000 | 201,714,000 |  |
| 日本高速道路保有・債務返済機構債券 政府保証債第123回 | 100,000,000 | 89,801,000  |  |
|                              | 200,000,000 | 203,208,000 |  |

|                              |             |             |  |
|------------------------------|-------------|-------------|--|
| 日本高速道路保有・債務返済機構債券 政府保証債第125回 |             |             |  |
| 日本高速道路保有・債務返済機構債券 政府保証債第127回 | 300,000,000 | 303,396,000 |  |
| 日本高速道路保有・債務返済機構債券 政府保証債第138回 | 100,000,000 | 100,428,000 |  |
| 日本高速道路保有・債務返済機構債券 政府保証債第143回 | 500,000,000 | 499,075,000 |  |
| 日本高速道路保有・債務返済機構債券 政府保証債第146回 | 100,000,000 | 99,753,000  |  |
| 日本高速道路保有・債務返済機構債券 政府保証債第158回 | 100,000,000 | 86,573,000  |  |
| 日本高速道路保有・債務返済機構債券 政府保証債第164回 | 100,000,000 | 98,512,000  |  |
| 日本高速道路保有・債務返済機構債券 政府保証債第165回 | 100,000,000 | 84,068,000  |  |
| 日本高速道路保有・債務返済機構債券 政府保証債第167回 | 100,000,000 | 98,408,000  |  |
| 日本高速道路保有・債務返済機構債券 政府保証債第169回 | 300,000,000 | 294,264,000 |  |
| 日本高速道路保有・債務返済機構債券 政府保証債第172回 | 300,000,000 | 254,436,000 |  |
| 日本高速道路保有・債務返済機構債券 政府保証債第176回 | 200,000,000 | 195,850,000 |  |
| 日本高速道路保有・債務返済機構債券 政府保証債第181回 | 100,000,000 | 97,848,000  |  |
| 日本高速道路保有・債務返済機構債券 政府保証債第183回 | 100,000,000 | 98,202,000  |  |
| 日本高速道路保有・債務返済機構債券 政府保証債第214回 | 100,000,000 | 94,941,000  |  |
| 日本高速道路保有・債務返済機構債券 政府保証債第216回 | 100,000,000 | 94,887,000  |  |
| 日本高速道路保有・債務返済機構債券 政府保証債第217回 | 100,000,000 | 79,482,000  |  |
| 日本高速道路保有・債務返済機構債券 政府保証債第224回 | 100,000,000 | 79,150,000  |  |
| 日本高速道路保有・債務返済機構債券 政府保証債第226回 | 100,000,000 | 93,609,000  |  |
| 日本高速道路保有・債務返済機構債券 政府保証債第228回 | 100,000,000 | 93,530,000  |  |
| 日本高速道路保有・債務返済機構債券 政府保証債第233回 | 100,000,000 | 92,615,000  |  |
| 日本高速道路保有・債務返済機構債券 政府保証債第237回 | 100,000,000 | 89,541,000  |  |
| 日本高速道路保有・債務返済機構債券 政府保証債第239回 | 500,000,000 | 454,815,000 |  |
| 日本高速道路保有・債務返済機構債券 政府保証債第245回 | 500,000,000 | 449,960,000 |  |
| 日本高速道路保有・債務返済機構債券 政府保証債第246回 | 200,000,000 | 181,308,000 |  |
| 日本高速道路保有・債務返済機構債券 政府保証債第255回 | 100,000,000 | 90,523,000  |  |
|                              | 200,000,000 | 178,724,000 |  |

|                              |             |             |  |
|------------------------------|-------------|-------------|--|
| 日本高速道路保有・債務返済機構債券 政府保証債第259回 |             |             |  |
| 日本高速道路保有・債務返済機構債券 政府保証債第278回 | 100,000,000 | 80,192,000  |  |
| 日本高速道路保有・債務返済機構債券 政府保証債第296回 | 200,000,000 | 163,052,000 |  |
| 日本高速道路保有・債務返済機構債券 政府保証債第306回 | 403,000,000 | 398,579,090 |  |
| 日本高速道路保有・債務返済機構債券 政府保証債第314回 | 300,000,000 | 242,634,000 |  |
| 日本高速道路保有・債務返済機構債券 政府保証債第315回 | 100,000,000 | 98,543,000  |  |
| 日本高速道路保有・債務返済機構債券 政府保証債第317回 | 100,000,000 | 49,546,000  |  |
| 日本高速道路保有・債務返済機構債券 政府保証債第321回 | 600,000,000 | 589,986,000 |  |
| 日本高速道路保有・債務返済機構債券 政府保証債第324回 | 100,000,000 | 98,105,000  |  |
| 日本高速道路保有・債務返済機構債券 政府保証債第335回 | 100,000,000 | 59,075,000  |  |
| 日本高速道路保有・債務返済機構債券 政府保証債第339回 | 500,000,000 | 488,555,000 |  |
| 日本高速道路保有・債務返済機構債券 政府保証債第342回 | 239,000,000 | 232,986,760 |  |
| 日本高速道路保有・債務返済機構債券 政府保証債第350回 | 100,000,000 | 57,177,000  |  |
| 日本高速道路保有・債務返済機構債券 政府保証債第351回 | 218,000,000 | 211,706,340 |  |
| 日本高速道路保有・債務返済機構債券 政府保証債第353回 | 100,000,000 | 45,813,000  |  |
| 日本高速道路保有・債務返済機構債券 政府保証債第354回 | 200,000,000 | 193,912,000 |  |
| 日本高速道路保有・債務返済機構債券 政府保証債第357回 | 100,000,000 | 97,032,000  |  |
| 日本高速道路保有・債務返済機構債券 政府保証債第358回 | 300,000,000 | 234,111,000 |  |
| 日本高速道路保有・債務返済機構債券 政府保証債第375回 | 231,000,000 | 221,228,700 |  |
| 日本高速道路保有・債務返済機構債券 政府保証債第377回 | 200,000,000 | 84,088,000  |  |
| 日本高速道路保有・債務返済機構債券 政府保証債第386回 | 300,000,000 | 111,117,000 |  |
| 日本高速道路保有・債務返済機構債券 政府保証債第388回 | 100,000,000 | 48,429,000  |  |
| 日本高速道路保有・債務返済機構債券 政府保証債第389回 | 100,000,000 | 94,487,000  |  |
| 日本高速道路保有・債務返済機構債券 政府保証債第391回 | 316,000,000 | 298,073,320 |  |
| 日本高速道路保有・債務返済機構債券 政府保証債第398回 | 100,000,000 | 48,495,000  |  |
| 日本高速道路保有・債務返済機構債券 政府保証債第400回 | 200,000,000 | 97,240,000  |  |
|                              | 200,000,000 | 71,764,000  |  |

|                              |             |             |  |
|------------------------------|-------------|-------------|--|
| 日本高速道路保有・債務返済機構債券 政府保証債第402回 |             |             |  |
| 日本高速道路保有・債務返済機構債券 政府保証債第404回 | 100,000,000 | 46,109,000  |  |
| 日本高速道路保有・債務返済機構債券 政府保証債第415回 | 300,000,000 | 205,767,000 |  |
| 日本高速道路保有・債務返済機構債券 政府保証債第418回 | 100,000,000 | 48,258,000  |  |
| 日本高速道路保有・債務返済機構債券 政府保証債第420回 | 100,000,000 | 48,755,000  |  |
| 日本高速道路保有・債務返済機構債券 政府保証債第423回 | 100,000,000 | 51,468,000  |  |
| 日本高速道路保有・債務返済機構債券 政府保証債第435回 | 100,000,000 | 76,314,000  |  |
| 日本高速道路保有・債務返済機構債券 政府保証債第436回 | 500,000,000 | 376,465,000 |  |
| 日本高速道路保有・債務返済機構債券 政府保証債第449回 | 500,000,000 | 486,105,000 |  |
| 日本高速道路保有・債務返済機構債券 政府保証債第453回 | 200,000,000 | 188,812,000 |  |
| 日本高速道路保有・債務返済機構債券 政府保証債第463回 | 500,000,000 | 388,245,000 |  |
| 日本高速道路保有・債務返済機構債券 政府保証債第473回 | 200,000,000 | 186,976,000 |  |
| 日本高速道路保有・債務返済機構債券 政府保証債第475回 | 200,000,000 | 157,982,000 |  |
| 日本高速道路保有・債務返済機構債券 政府保証債第481回 | 400,000,000 | 367,528,000 |  |
| 日本高速道路保有・債務返済機構承継 財投機関債第9回   | 100,000,000 | 105,259,000 |  |
| 日本高速道路保有・債務返済機構承継 財投機関債第33回  | 100,000,000 | 104,770,000 |  |
| 日本高速道路保有・債務返済機構承継 財投機関債第43回  | 130,000,000 | 133,305,900 |  |
| 公営企業債券 30年第4回財投機関債           | 500,000,000 | 526,340,000 |  |
| 地方公営企業等金融機構債券（20年）第1回        | 100,000,000 | 101,496,000 |  |
| 地方公共団体金融機構債券（20年）第1回         | 300,000,000 | 306,126,000 |  |
| 地方公共団体金融機構債券 20年第4回          | 100,000,000 | 101,461,000 |  |
| 地方公共団体金融機構債券 20年第6回          | 300,000,000 | 305,652,000 |  |
| 地方公共団体金融機構債券 20年第7回          | 400,000,000 | 406,872,000 |  |
| 地方公共団体金融機構債券（20年）第10回        | 300,000,000 | 299,094,000 |  |
| 地方公共団体金融機構債券（20年）第12回        | 100,000,000 | 101,061,000 |  |
| 地方公共団体金融機構債券（20年）第13回        | 100,000,000 | 101,224,000 |  |
|                              | 200,000,000 | 198,490,000 |  |

|                         |             |             |  |
|-------------------------|-------------|-------------|--|
| 地方公共団体金融機構債券(20年)第19回   |             |             |  |
| 地方公共団体金融機構債券(20年)第20回   | 200,000,000 | 197,872,000 |  |
| 地方公共団体金融機構債券(20年)第21回   | 100,000,000 | 98,798,000  |  |
| 地方公共団体金融機構債券 F12<br>2回  | 100,000,000 | 100,245,000 |  |
| 地方公共団体金融機構債券 F12<br>4回  | 100,000,000 | 100,267,000 |  |
| 地方公共団体金融機構債券(20年)第24回   | 200,000,000 | 195,474,000 |  |
| 地方公共団体金融機構債券 F14<br>3回  | 300,000,000 | 300,291,000 |  |
| 地方公共団体金融機構債券 F14<br>7回  | 100,000,000 | 100,167,000 |  |
| 地方公共団体金融機構債券 F16<br>0回  | 100,000,000 | 99,118,000  |  |
| 地方公共団体金融機構債券(20年)第29回   | 100,000,000 | 97,134,000  |  |
| 地方公共団体金融機構債券(20年)第32回   | 100,000,000 | 96,000,000  |  |
| 地方公共団体金融機構債券(15年)第2回    | 200,000,000 | 197,784,000 |  |
| 地方公共団体金融機構債券(20年)第37回   | 300,000,000 | 283,068,000 |  |
| 地方公共団体金融機構債券(20年)第38回   | 300,000,000 | 281,484,000 |  |
| 地方公共団体金融機構債券 F24<br>0回  | 300,000,000 | 291,837,000 |  |
| 地方公共団体金融機構債券 F24<br>3回  | 300,000,000 | 286,173,000 |  |
| 地方公共団体金融機構債券 F24<br>8回  | 100,000,000 | 90,649,000  |  |
| 地方公共団体金融機構債券(20年)第39回   | 200,000,000 | 186,198,000 |  |
| 地方公共団体金融機構債券(20年)第40回   | 100,000,000 | 92,622,000  |  |
| 地方公共団体金融機構債券(20年)第43回   | 100,000,000 | 90,040,000  |  |
| 地方公共団体金融機構債券(20年)第44回   | 200,000,000 | 181,604,000 |  |
| 地方公共団体金融機構債券 F30<br>8回  | 200,000,000 | 172,452,000 |  |
| 地方公共団体金融機構債券(20年)第52回   | 100,000,000 | 79,639,000  |  |
| 地方公共団体金融機構債券(20年)第53回   | 200,000,000 | 156,802,000 |  |
| 地方公共団体金融機構債券(20年)第58回   | 100,000,000 | 81,650,000  |  |
| 政保 地方公共団体金融機構債券<br>第95回 | 137,000,000 | 135,409,430 |  |
|                         | 200,000,000 | 197,518,000 |  |

|                        |             |             |  |
|------------------------|-------------|-------------|--|
| 地方公共団体金融機構債券 第95回      |             |             |  |
| 政保 地方公共団体金融機構債券 第97回   | 300,000,000 | 295,803,000 |  |
| 政保 地方公共団体金融機構債券 第98回   | 122,000,000 | 120,194,400 |  |
| 政保 地方公共団体金融機構債券 第100回  | 108,000,000 | 106,004,160 |  |
| 地方公共団体金融機構債券 第101回     | 400,000,000 | 392,376,000 |  |
| 政保 地方公共団体金融機構債券 第102回  | 100,000,000 | 98,048,000  |  |
| 地方公共団体金融機構債券 第6回       | 200,000,000 | 115,358,000 |  |
| 政保 地方公共団体金融機構債券 第108回  | 267,000,000 | 259,764,300 |  |
| 地方公共団体金融機構債券 第67回      | 100,000,000 | 76,830,000  |  |
| 政保 地方公共団体金融機構債券 第110回  | 100,000,000 | 97,009,000  |  |
| 政保 地方公共団体金融機構債券 第112回  | 200,000,000 | 193,900,000 |  |
| 政保 地方公共団体金融機構債券 第113回  | 110,000,000 | 106,538,300 |  |
| 地方公共団体金融機構債券(30年) 第7回  | 100,000,000 | 59,249,000  |  |
| 地方公共団体金融機構債券 F437回     | 200,000,000 | 102,790,000 |  |
| 地方公共団体金融機構債券 第1回       | 200,000,000 | 88,476,000  |  |
| 政保 地方公共団体金融機構債券 第118回  | 112,000,000 | 107,231,040 |  |
| 政保 地方公共団体金融機構債券 第119回  | 116,000,000 | 110,658,200 |  |
| 政保 地方公共団体金融機構債券 第120回  | 103,000,000 | 97,620,310  |  |
| 政保 地方公共団体金融機構債券 第121回  | 100,000,000 | 94,243,000  |  |
| 地方公共団体金融機構債券(30年) 第9回  | 200,000,000 | 96,370,000  |  |
| 地方公共団体金融機構債券 2回        | 100,000,000 | 39,049,000  |  |
| 地方公共団体金融機構債券 第12回      | 200,000,000 | 100,198,000 |  |
| 地方公共団体金融機構債券 第139回     | 300,000,000 | 275,469,000 |  |
| 地方公共団体金融機構債券 第89回      | 100,000,000 | 69,632,000  |  |
| 地方公共団体金融機構債券(30年) 第13回 | 200,000,000 | 98,842,000  |  |
| 地方公共団体金融機構債券 第92回      | 500,000,000 | 337,605,000 |  |
| 地方公共団体金融機構債券 第14回      | 100,000,000 | 48,374,000  |  |
| 地方公共団体金融機構債券 第152回     | 100,000,000 | 89,928,000  |  |

|                           |             |             |  |
|---------------------------|-------------|-------------|--|
| 地方公共団体金融機構債券 第10<br>1回    | 200,000,000 | 146,270,000 |  |
| 地方公共団体金融機構債券 第16<br>6回    | 200,000,000 | 181,890,000 |  |
| 地方公共団体金融機構債券 第17<br>1回    | 100,000,000 | 90,401,000  |  |
| 政保 地方公共団体金融機構債券<br>15回    | 300,000,000 | 292,647,000 |  |
| 公営企業債券(20年) 第20回<br>財投機関債 | 100,000,000 | 101,275,000 |  |
| 公営企業債券(20年) 第23回<br>財投機関債 | 350,000,000 | 355,694,500 |  |
| 公営企業債券(20年) 第24回<br>財投機関債 | 200,000,000 | 203,860,000 |  |
| 公営企業債券(20年) 第25回<br>財投機関債 | 100,000,000 | 102,499,000 |  |
| 首都高速道路 第33回               | 300,000,000 | 291,237,000 |  |
| 日本政策金融公庫債券 政府保証第<br>47回   | 100,000,000 | 98,131,000  |  |
| 日本政策金融公庫債券 政府保証第<br>55回   | 308,000,000 | 295,119,440 |  |
| 日本政策金融公庫債券 政府保証第<br>63回   | 270,000,000 | 248,202,900 |  |
| 都市再生債券 財投機関債第93回          | 100,000,000 | 98,151,000  |  |
| 都市再生債券 財投機関債第97回          | 100,000,000 | 97,556,000  |  |
| 都市再生債券 財投機関債第101<br>回     | 100,000,000 | 97,071,000  |  |
| 都市再生債券 財投機関債第109<br>回     | 100,000,000 | 96,235,000  |  |
| 都市再生債券 財投機関債第113<br>回     | 300,000,000 | 286,809,000 |  |
| 都市再生債券 財投機関債第121<br>回     | 200,000,000 | 186,400,000 |  |
| 都市再生債券 財投機関債第141<br>回     | 100,000,000 | 78,349,000  |  |
| 都市再生債券 財投機関債第147<br>回     | 100,000,000 | 51,060,000  |  |
| 都市再生債券 財投機関債第155<br>回     | 100,000,000 | 43,512,000  |  |
| 都市再生債券 財投機関債第166<br>回     | 100,000,000 | 41,620,000  |  |
| 都市再生債券 財投機関債第169<br>回     | 100,000,000 | 42,896,000  |  |
| 都市再生債券 財投機関債第170<br>回     | 100,000,000 | 68,216,000  |  |
| 都市再生債券 財投機関債第191<br>回     | 100,000,000 | 58,343,000  |  |
| 民間都市開発推進機構 政府保証第<br>20回   | 113,600,000 | 110,748,640 |  |
| 民間都市開発推進機構 政府保証第<br>22回   | 200,000,000 | 139,716,000 |  |
|                           | 300,000,000 | 295,734,000 |  |

|                       |             |             |  |
|-----------------------|-------------|-------------|--|
| 福祉医療機構債券 第50回財投機関債    |             |             |  |
| 中部国際空港債券 政府保証第29回     | 100,000,000 | 93,224,000  |  |
| 住宅金融支援機構債券 政府保証第47回   | 100,000,000 | 96,582,000  |  |
| 住宅金融支援機構債券 財投機関債第3回   | 400,000,000 | 405,136,000 |  |
| 住宅金融支援機構債券 財投機関債第6回   | 200,000,000 | 203,396,000 |  |
| 住宅金融支援機構債券 財投機関債第49回  | 100,000,000 | 101,271,000 |  |
| 住宅金融支援機構債券 財投機関債第59回  | 100,000,000 | 100,463,000 |  |
| 住宅金融支援機構債券 財投機関債第75回  | 180,000,000 | 181,305,000 |  |
| 住宅金融支援機構債券 財投機関債第78回  | 100,000,000 | 100,653,000 |  |
| 住宅金融支援機構債券 財投機関債第81回  | 100,000,000 | 99,866,000  |  |
| 住宅金融支援機構債券 財投機関債第85回  | 200,000,000 | 198,678,000 |  |
| 住宅金融支援機構債券 財投機関債第94回  | 100,000,000 | 99,319,000  |  |
| 住宅金融支援機構債券 財投機関債第109回 | 100,000,000 | 98,387,000  |  |
| 住宅金融支援機構債券 財投機関債第111回 | 100,000,000 | 100,227,000 |  |
| 住宅金融支援機構債券 財投機関債第112回 | 100,000,000 | 98,019,000  |  |
| 住宅金融支援機構債券 財投機関債第115回 | 100,000,000 | 98,388,000  |  |
| 住宅金融支援機構債券 財投機関債第119回 | 100,000,000 | 100,175,000 |  |
| 住宅金融支援機構債券 財投機関債第120回 | 100,000,000 | 98,409,000  |  |
| 住宅金融支援機構債券 財投機関債第128回 | 100,000,000 | 88,116,000  |  |
| 住宅金融支援機構債券 財投機関債第132回 | 200,000,000 | 198,670,000 |  |
| 住宅金融支援機構債券 財投機関債第134回 | 100,000,000 | 99,686,000  |  |
| 住宅金融支援機構債券 財投機関債第137回 | 200,000,000 | 199,320,000 |  |
| 住宅金融支援機構債券 財投機関債第143回 | 100,000,000 | 99,155,000  |  |
| 住宅金融支援機構債券 財投機関債第162回 | 100,000,000 | 90,761,000  |  |
| 住宅金融支援機構債券 財投機関債第195回 | 100,000,000 | 80,113,000  |  |
| 住宅金融支援機構債券 財投機関債第203回 | 100,000,000 | 98,956,000  |  |
|                       | 200,000,000 | 197,364,000 |  |

|                            |             |             |  |
|----------------------------|-------------|-------------|--|
| 住宅金融支援機構債券 財投機関債<br>第208回  |             |             |  |
| 住宅金融支援機構債券 財投機関債<br>第213回  | 100,000,000 | 98,511,000  |  |
| 住宅金融支援機構債券 財投機関債<br>第222回  | 200,000,000 | 195,884,000 |  |
| 住宅金融支援機構債券 財投機関債<br>第223回  | 100,000,000 | 89,318,000  |  |
| 住宅金融支援機構債券 財投機関債<br>第227回  | 100,000,000 | 97,798,000  |  |
| 住宅金融支援機構債券 財投機関債<br>第244回  | 130,000,000 | 126,057,100 |  |
| 住宅金融支援機構債券 財投機関債<br>第277回  | 400,000,000 | 199,596,000 |  |
| 住宅金融支援機構債券 財投機関債<br>第306回  | 300,000,000 | 244,833,000 |  |
| 住宅金融支援機構債券 財投機関債<br>第320回  | 100,000,000 | 49,785,000  |  |
| 住宅金融支援機構債券 財投機関債<br>第335回  | 200,000,000 | 98,188,000  |  |
| 住宅金融支援機構債券 政府保証第<br>27回    | 200,000,000 | 169,170,000 |  |
| 住宅金融支援機構債券 政府保証第<br>29回    | 200,000,000 | 159,874,000 |  |
| 成田国際空港 第38回                | 200,000,000 | 184,498,000 |  |
| 成田国際空港 第39回                | 300,000,000 | 245,649,000 |  |
| 成田国際空港 第41回                | 100,000,000 | 70,340,000  |  |
| 沖縄振興開発金融公庫債券 財投機<br>関債第30回 | 100,000,000 | 89,651,000  |  |
| 商工債券 利付第862回い号             | 100,000,000 | 98,708,000  |  |
| 商工債券 利付第868回い号             | 100,000,000 | 97,973,000  |  |
| 商工債券 利付第871回い号             | 100,000,000 | 97,797,000  |  |
| 商工債券 利付第872回い号             | 100,000,000 | 97,872,000  |  |
| 商工債券 利付第876回い号             | 400,000,000 | 389,676,000 |  |
| 商工債券 利付第878回い号             | 200,000,000 | 194,262,000 |  |
| 商工債券 利付第879回い号             | 400,000,000 | 388,580,000 |  |
| 商工債券 利付第883回い号             | 200,000,000 | 193,902,000 |  |
| 商工債券 利付第885回い号             | 300,000,000 | 290,241,000 |  |
| 商工債券 利付第895回い号             | 100,000,000 | 96,549,000  |  |
| 商工債券 利付第903回い号             | 100,000,000 | 97,251,000  |  |
| 商工債券 利付第905回い号             | 100,000,000 | 98,197,000  |  |
| 商工債券 利付第906回い号             | 100,000,000 | 98,189,000  |  |
| しんきん中金債券 利付第387回           | 100,000,000 | 98,870,000  |  |
| しんきん中金債券 利付第395回           | 100,000,000 | 98,019,000  |  |
| しんきん中金債券 利付第400回           | 100,000,000 | 97,798,000  |  |
| しんきん中金債券 利付第401回           | 300,000,000 | 292,914,000 |  |
| しんきん中金債券 利付第402回           | 100,000,000 | 97,388,000  |  |
| しんきん中金債券 利付第403回           | 100,000,000 | 97,164,000  |  |

|                         |             |             |  |
|-------------------------|-------------|-------------|--|
| しんきん中金債券 利付第407回        | 300,000,000 | 291,375,000 |  |
| しんきん中金債券 利付第409回        | 100,000,000 | 96,716,000  |  |
| しんきん中金債券 利付第411回        | 100,000,000 | 96,557,000  |  |
| しんきん中金債券 利付第412回        | 100,000,000 | 96,579,000  |  |
| しんきん中金債券 利付第421回        | 100,000,000 | 96,654,000  |  |
| しんきん中金債券 利付第427回        | 100,000,000 | 97,581,000  |  |
| しんきん中金債券 利付第429回        | 100,000,000 | 97,273,000  |  |
| しんきん中金債券 利付第431回        | 100,000,000 | 98,184,000  |  |
| 商工債券 利付(3年)第289回        | 100,000,000 | 99,068,000  |  |
| 商工債券 利付(10年)第36回        | 100,000,000 | 91,344,000  |  |
| 商工債券 利付(10年)第41回        | 300,000,000 | 268,194,000 |  |
| 商工債券 利付(10年)第46回        | 100,000,000 | 89,590,000  |  |
| アンデス開発公社 第21回円貨社債(2023) | 100,000,000 | 97,673,000  |  |
| 国際協力機構債券 第6回財投機関債       | 200,000,000 | 202,122,000 |  |
| 国際協力機構債券 第15回財投機関債      | 100,000,000 | 97,819,000  |  |
| 国際協力機構債券 第25回財投機関債      | 100,000,000 | 94,197,000  |  |
| 国際協力機構債券 第32回財投機関債      | 100,000,000 | 89,560,000  |  |
| 国際協力機構債券 第40回財投機関債      | 100,000,000 | 98,571,000  |  |
| 国際協力機構債券 第51回財投機関債      | 100,000,000 | 49,229,000  |  |
| 国際協力機構債券 第54回財投機関債      | 100,000,000 | 70,143,000  |  |
| 国際協力機構債券 第68回財投機関債      | 100,000,000 | 90,182,000  |  |
| 東日本高速道路 第123回           | 200,000,000 | 195,160,000 |  |
| 東日本高速道路 第61回            | 200,000,000 | 189,486,000 |  |
| 東日本高速道路 第64回            | 200,000,000 | 188,150,000 |  |
| 東日本高速道路 第67回            | 200,000,000 | 188,082,000 |  |
| 東日本高速道路 第69回            | 200,000,000 | 187,200,000 |  |
| 東日本高速道路 第88回            | 300,000,000 | 269,904,000 |  |
| 東日本高速道路 第95回            | 850,000,000 | 837,853,500 |  |
| 中日本高速道路 第114回           | 600,000,000 | 585,636,000 |  |
| 中日本高速道路 第93回            | 200,000,000 | 197,642,000 |  |
| 中日本高速道路 第96回            | 200,000,000 | 196,516,000 |  |
| 中日本高速道路 第97回            | 200,000,000 | 196,988,000 |  |
| 中日本高速道路 第98回            | 300,000,000 | 294,513,000 |  |
| 中日本高速道路 第101回           | 500,000,000 | 486,955,000 |  |
| 中日本高速道路 第112回           | 200,000,000 | 195,512,000 |  |
| 西日本高速道路 第34回            | 300,000,000 | 297,459,000 |  |
| 西日本高速道路 第69回            | 200,000,000 | 197,142,000 |  |

|                              |             |             |
|------------------------------|-------------|-------------|
| 西日本高速道路 第77回                 | 200,000,000 | 195,146,000 |
| 西日本高速道路 第88回                 | 100,000,000 | 94,567,000  |
| 西日本高速道路 第101回                | 300,000,000 | 288,873,000 |
| 鉄道建設・運輸施設整備支援機構債券 財投機関債第69回  | 200,000,000 | 186,776,000 |
| 鉄道建設・運輸施設整備支援機構債券 財投機関債第90回  | 300,000,000 | 273,870,000 |
| 鉄道建設・運輸施設整備支援機構債券 財投機関債第127回 | 200,000,000 | 170,000,000 |
| 鉄道建設・運輸施設整備支援機構債券 財投機関債第135回 | 300,000,000 | 280,341,000 |
| 鉄道建設・運輸施設整備支援機構債券 財投機関債第150回 | 100,000,000 | 89,924,000  |
| 貸付債権担保第25回住宅金融支援機構債券         | 12,079,000  | 12,187,469  |
| 貸付債権担保第28回住宅金融支援機構債券         | 42,546,000  | 42,590,247  |
| 貸付債権担保第42回住宅金融支援機構債券         | 37,756,000  | 36,985,400  |
| 貸付債権担保第45回住宅金融支援機構債券         | 44,214,000  | 44,271,036  |
| 貸付債権担保第52回住宅金融支援機構債券         | 32,568,000  | 32,222,453  |
| 貸付債権担保第24回住宅金融支援機構債券         | 21,158,000  | 21,280,927  |
| 貸付債権担保第48回住宅金融支援機構債券         | 40,920,000  | 41,153,653  |
| 貸付債権担保第40回住宅金融支援機構債券         | 47,487,000  | 46,819,332  |
| 貸付債権担保第62回住宅金融支援機構債券         | 72,978,000  | 69,652,392  |
| 貸付債権担保第60回住宅金融支援機構債券         | 63,027,000  | 61,092,071  |
| 貸付債権担保第61回住宅金融支援機構債券         | 42,400,000  | 40,896,920  |
| 貸付債権担保第51回住宅金融支援機構債券         | 15,150,000  | 15,094,702  |
| 貸付債権担保第43回住宅金融支援機構債券         | 37,144,000  | 36,652,213  |
| 貸付債権担保第79回住宅金融支援機構債券         | 25,124,000  | 23,664,798  |
| 貸付債権担保第81回住宅金融支援機構債券         | 55,386,000  | 51,865,111  |
| 貸付債権担保第72回住宅金融支援機構債券         | 118,685,000 | 112,370,958 |
| 貸付債権担保第70回住宅金融支援機構債券         | 74,844,000  | 71,565,084  |
| 貸付債権担保第33回住宅金融支援機構債券         | 15,398,000  | 15,378,906  |
| 貸付債権担保第34回住宅金融支援機構債券         | 15,790,000  | 15,763,472  |
| 貸付債権担保第35回住宅金融支援機構債券         | 14,981,000  | 15,033,283  |

|                       |             |             |  |
|-----------------------|-------------|-------------|--|
| 貸付債権担保第4 6回住宅金融支援機構債券 | 14,280,000  | 14,335,120  |  |
| 貸付債権担保第5 5回住宅金融支援機構債券 | 40,666,000  | 39,673,749  |  |
| 貸付債権担保第5 6回住宅金融支援機構債券 | 58,578,000  | 57,247,107  |  |
| 貸付債権担保第5 7回住宅金融支援機構債券 | 19,593,000  | 19,168,615  |  |
| 貸付債権担保第7 6回住宅金融支援機構債券 | 46,966,000  | 44,804,155  |  |
| 貸付債権担保第2 3回住宅金融支援機構債券 | 43,760,000  | 44,057,568  |  |
| 貸付債権担保第3 2回住宅金融支援機構債券 | 43,602,000  | 43,500,407  |  |
| 貸付債権担保第3 8回住宅金融支援機構債券 | 48,678,000  | 48,288,089  |  |
| 貸付債権担保第3 9回住宅金融支援機構債券 | 78,055,000  | 77,395,435  |  |
| 貸付債権担保第5 0回住宅金融支援機構債券 | 143,700,000 | 143,530,434 |  |
| 貸付債権担保第5 8回住宅金融支援機構債券 | 43,974,000  | 42,660,056  |  |
| 貸付債権担保第6 4回住宅金融支援機構債券 | 78,813,000  | 74,635,911  |  |
| 貸付債権担保第6 7回住宅金融支援機構債券 | 277,040,000 | 260,334,488 |  |
| 貸付債権担保第7 1回住宅金融支援機構債券 | 70,635,000  | 66,865,916  |  |
| 貸付債権担保第7 3回住宅金融支援機構債券 | 56,982,000  | 53,933,463  |  |
| 貸付債権担保第7 5回住宅金融支援機構債券 | 46,638,000  | 44,591,058  |  |
| 貸付債権担保第8 3回住宅金融支援機構債券 | 120,676,000 | 111,971,640 |  |
| 貸付債権担保第8 4回住宅金融支援機構債券 | 203,294,000 | 188,923,147 |  |
| 貸付債権担保第8 8回住宅金融支援機構債券 | 31,894,000  | 29,085,733  |  |
| 貸付債権担保第8 9回住宅金融支援機構債券 | 32,591,000  | 29,732,443  |  |
| 貸付債権担保第9 0回住宅金融支援機構債券 | 33,739,000  | 30,455,183  |  |
| 貸付債権担保第9 2回住宅金融支援機構債券 | 71,360,000  | 63,213,542  |  |
| 貸付債権担保第9 3回住宅金融支援機構債券 | 77,630,000  | 67,614,177  |  |
| 貸付債権担保第9 4回住宅金融支援機構債券 | 40,663,000  | 35,982,688  |  |
| 貸付債権担保第9 6回住宅金融支援機構債券 | 42,890,000  | 37,723,041  |  |
| 貸付債権担保第9 7回住宅金融支援機構債券 | 125,730,000 | 110,829,737 |  |
|                       | 132,969,000 | 117,105,798 |  |

|                       |             |             |  |
|-----------------------|-------------|-------------|--|
| 貸付債権担保第98回住宅金融支援機構債券  |             |             |  |
| 貸付債権担保第99回住宅金融支援機構債券  | 90,080,000  | 78,970,433  |  |
| 貸付債権担保第100回住宅金融支援機構債券 | 44,107,000  | 38,427,341  |  |
| 貸付債権担保第101回住宅金融支援機構債券 | 44,817,000  | 39,179,469  |  |
| 貸付債権担保第103回住宅金融支援機構債券 | 47,310,000  | 40,903,752  |  |
| 貸付債権担保第104回住宅金融支援機構債券 | 47,382,000  | 40,670,339  |  |
| 貸付債権担保第105回住宅金融支援機構債券 | 197,776,000 | 168,517,018 |  |
| 貸付債権担保第106回住宅金融支援機構債券 | 50,596,000  | 42,217,302  |  |
| 貸付債権担保第107回住宅金融支援機構債券 | 210,220,000 | 173,566,040 |  |
| 貸付債権担保第108回住宅金融支援機構債券 | 270,195,000 | 221,794,969 |  |
| 貸付債権担保第109回住宅金融支援機構債券 | 222,384,000 | 183,148,790 |  |
| 貸付債権担保第112回住宅金融支援機構債券 | 238,052,000 | 195,205,020 |  |
| 貸付債権担保第113回住宅金融支援機構債券 | 296,260,000 | 243,706,438 |  |
| 貸付債権担保第114回住宅金融支援機構債券 | 291,105,000 | 237,998,714 |  |
| 貸付債権担保第115回住宅金融支援機構債券 | 177,348,000 | 144,496,056 |  |
| 貸付債権担保第116回住宅金融支援機構債券 | 118,956,000 | 97,282,216  |  |
| 貸付債権担保第117回住宅金融支援機構債券 | 119,704,000 | 97,303,790  |  |
| 貸付債権担保第118回住宅金融支援機構債券 | 59,342,000  | 48,208,253  |  |
| 貸付債権担保第119回住宅金融支援機構債券 | 119,784,000 | 97,118,471  |  |
| 貸付債権担保第120回住宅金融支援機構債券 | 59,742,000  | 48,059,451  |  |
| 貸付債権担保第121回住宅金融支援機構債券 | 60,592,000  | 48,716,573  |  |
| 貸付債権担保第123回住宅金融支援機構債券 | 61,935,000  | 49,775,301  |  |
| 貸付債権担保第125回住宅金融支援機構債券 | 244,404,000 | 195,291,016 |  |
| 貸付債権担保第126回住宅金融支援機構債券 | 187,659,000 | 149,598,001 |  |
| 貸付債権担保第128回住宅金融支援機構債券 | 124,150,000 | 98,871,818  |  |
| 貸付債権担保第129回住宅金融支援機構債券 | 128,234,000 | 102,044,770 |  |
|                       | 192,282,000 | 152,608,454 |  |

|                       |             |             |  |
|-----------------------|-------------|-------------|--|
| 貸付債権担保第130回住宅金融支援機構債券 |             |             |  |
| 貸付債権担保第134回住宅金融支援機構債券 | 129,416,000 | 101,713,211 |  |
| 貸付債権担保第135回住宅金融支援機構債券 | 64,353,000  | 50,424,436  |  |
| 貸付債権担保第136回住宅金融支援機構債券 | 65,629,000  | 51,588,988  |  |
| 貸付債権担保第138回住宅金融支援機構債券 | 129,492,000 | 102,277,961 |  |
| 貸付債権担保第140回住宅金融支援機構債券 | 65,319,000  | 50,906,362  |  |
| 貸付債権担保第142回住宅金融支援機構債券 | 202,725,000 | 156,890,904 |  |
| 貸付債権担保第144回住宅金融支援機構債券 | 200,079,000 | 154,727,093 |  |
| 貸付債権担保第145回住宅金融支援機構債券 | 205,542,000 | 158,277,617 |  |
| 貸付債権担保第148回住宅金融支援機構債券 | 140,434,000 | 106,149,847 |  |
| 貸付債権担保第150回住宅金融支援機構債券 | 358,515,000 | 272,234,780 |  |
| 貸付債権担保第151回住宅金融支援機構債券 | 220,650,000 | 167,978,638 |  |
| 貸付債権担保第152回住宅金融支援機構債券 | 146,018,000 | 111,991,425 |  |
| 貸付債権担保第154回住宅金融支援機構債券 | 368,545,000 | 280,772,322 |  |
| 貸付債権担保第156回住宅金融支援機構債券 | 219,999,000 | 168,022,036 |  |
| 貸付債権担保第158回住宅金融支援機構債券 | 147,978,000 | 112,984,162 |  |
| 貸付債権担保第162回住宅金融支援機構債券 | 228,927,000 | 173,801,378 |  |
| 貸付債権担保第164回住宅金融支援機構債券 | 233,493,000 | 176,347,923 |  |
| 貸付債権担保第165回住宅金融支援機構債券 | 154,668,000 | 117,335,784 |  |
| 貸付債権担保第166回住宅金融支援機構債券 | 232,935,000 | 177,631,572 |  |
| 貸付債権担保第167回住宅金融支援機構債券 | 154,560,000 | 117,674,256 |  |
| 貸付債権担保第168回住宅金融支援機構債券 | 153,820,000 | 116,892,432 |  |
| 貸付債権担保第169回住宅金融支援機構債券 | 236,739,000 | 179,410,283 |  |
| 貸付債権担保第170回住宅金融支援機構債券 | 390,770,000 | 295,433,843 |  |
| 貸付債権担保第174回住宅金融支援機構債券 | 241,236,000 | 182,540,868 |  |
| 貸付債権担保第175回住宅金融支援機構債券 | 244,305,000 | 184,289,033 |  |
|                       | 244,233,000 | 182,869,458 |  |

|     |     |                            |                |                        |
|-----|-----|----------------------------|----------------|------------------------|
|     |     | 貸付債権担保第176回住宅金融支援機構債券      |                |                        |
|     |     | 貸付債権担保第177回住宅金融支援機構債券      | 162,892,000    | 122,998,120            |
|     |     | 貸付債権担保第178回住宅金融支援機構債券      | 243,465,000    | 185,931,785            |
|     |     | 貸付債権担保第179回住宅金融支援機構債券      | 245,565,000    | 186,388,746            |
|     |     | 貸付債権担保第180回住宅金融支援機構債券      | 163,086,000    | 124,172,049            |
|     |     | 貸付債権担保第183回住宅金融支援機構債券      | 497,874,000    | 377,662,322            |
|     |     | 貸付債権担保第185回住宅金融支援機構債券      | 253,707,000    | 193,276,529            |
|     |     | 貸付債権担保第186回住宅金融支援機構債券      | 170,134,000    | 131,561,219            |
|     |     | 貸付債権担保第195回住宅金融支援機構債券      | 175,856,000    | 138,036,408            |
|     |     | 貸付債権担保第197回住宅金融支援機構債券      | 266,667,000    | 212,312,265            |
|     |     | 貸付債権担保第198回住宅金融支援機構債券      | 176,062,000    | 141,699,979            |
|     |     | 貸付債権担保第199回住宅金融支援機構債券      | 354,452,000    | 283,916,052            |
|     |     | 貸付債権担保第200回住宅金融支援機構債券      | 449,230,000    | 357,259,142            |
|     |     | 貸付債権担保第202回住宅金融支援機構債券      | 271,263,000    | 217,265,387            |
|     |     | 貸付債権担保第203回住宅金融支援機構債券      | 453,770,000    | 363,515,147            |
|     |     | 貸付債権担保第205回住宅金融支援機構債券      | 180,992,000    | 148,283,125            |
|     |     | 貸付債権担保T種第4回住宅金融支援機構債券      | 111,315,000    | 108,959,574            |
|     |     | 貸付債権担保T種第5回住宅金融支援機構債券      | 79,584,000     | 77,201,255             |
|     | 小計  | 銘柄数：451<br>組入時価比率：5.3%     | 77,966,341,000 | 68,286,970,318<br>5.3% |
|     | 合計  |                            |                | 68,286,970,318         |
| 社債券 | 日本円 | フランス相互信用連合銀行(BFCM)第31回円貨社債 | 100,000,000    | 94,110,000             |
|     |     | フランス相互信用連合銀行(BFCM)第42回円貨社債 | 300,000,000    | 294,678,000            |
|     |     | フランス相互信用連合銀行(BFCM)第46回円貨社債 | 100,000,000    | 90,668,000             |
|     |     | 新韓銀行第2回円貨社債(2025)          | 100,000,000    | 98,932,000             |
|     |     | ピー・ピー・シー・イー・エス・エー第37回円貨社債  | 100,000,000    | 98,084,000             |
|     |     | ピー・ピー・シー・イー・エス・エー第40回円貨社債  | 100,000,000    | 92,288,000             |

|                                     |             |             |  |
|-------------------------------------|-------------|-------------|--|
| ビー・ピー・シー・イー・エス・<br>エー 第43回円貨社債      | 100,000,000 | 99,299,000  |  |
| ビー・ピー・シー・イー・エス・<br>エー 第44回円貨社債      | 100,000,000 | 98,607,000  |  |
| クレディ・アグリコル・エス・<br>エー 第16回円貨社債(2018) | 100,000,000 | 96,967,000  |  |
| クレディ・アグリコル・エス・<br>エー 第18回円貨社債(2022) | 100,000,000 | 98,757,000  |  |
| クレディ・アグリコル・エス・<br>エー 第26回円貨社債(2024) | 100,000,000 | 96,846,000  |  |
| クレディ・アグリコル・エス・<br>エー 第27回円貨社債(2025) | 100,000,000 | 99,070,000  |  |
| ザ・ホンコン・アンド・シャンハイ・<br>バンキング 第4回円貨社債  | 100,000,000 | 99,183,000  |  |
| ロイズ・バンキング・グループ・<br>ビーエルシー 第7回円貨社債   | 100,000,000 | 97,254,000  |  |
| 韓国輸出入銀行保証 大韓航空 第<br>4回円貨社債(2025)    | 100,000,000 | 99,064,000  |  |
| フランス電力 第11回円貨社債<br>(2024)           | 100,000,000 | 96,395,000  |  |
| フランス電力 第13回円貨社債<br>(2025)           | 100,000,000 | 97,097,000  |  |
| フランス電力 第14回円貨社債<br>(2025)           | 100,000,000 | 92,891,000  |  |
| ビー・エヌ・ピー・パリバ 第8回<br>円貨社債            | 200,000,000 | 195,160,000 |  |
| オーストラリア・ニュージーランド<br>銀行 第12回円貨社債     | 200,000,000 | 198,032,000 |  |
| オーストラリア・ニュージーランド<br>銀行 第13回円貨社債     | 100,000,000 | 96,850,000  |  |
| ケーティ 第12回円貨社債(2<br>025)             | 100,000,000 | 99,254,000  |  |
| 清水建設 第34回社債間限定同順<br>位特約付            | 100,000,000 | 91,255,000  |  |
| 清水建設 第37回社債間限定同順<br>位特約付            | 100,000,000 | 96,016,000  |  |
| 長谷工コーポレーション 第14回<br>社債間限定同順位特約付     | 200,000,000 | 186,156,000 |  |
| 鹿島建設 第48回社債間限定同順<br>位特約付            | 100,000,000 | 97,916,000  |  |
| 戸田建設 第5回社債間限定同順位<br>特約付             | 100,000,000 | 93,502,000  |  |
| 大和ハウス工業 第9回社債間限定<br>同順位特約付          | 100,000,000 | 80,521,000  |  |
| 大和ハウス工業 第14回特定社債<br>間限定同順位特約付       | 100,000,000 | 80,009,000  |  |
| 大和ハウス工業 第25回特定社債<br>間限定同順位特約付       | 300,000,000 | 272,337,000 |  |
| 大和ハウス工業 第26回特定社債<br>間限定同順位特約付       | 100,000,000 | 68,481,000  |  |
| 積水ハウス 第23回社債間限定同<br>順位特約付           | 100,000,000 | 99,154,000  |  |
|                                     | 100,000,000 | 97,406,000  |  |

|                                |             |             |  |
|--------------------------------|-------------|-------------|--|
| 積水ハウス 第24回社債間限定同順位特約付          |             |             |  |
| 積水ハウス 第26回社債間限定同順位特約付          | 100,000,000 | 92,375,000  |  |
| 森永乳業 第16回社債間限定同順位特約付           | 100,000,000 | 96,800,000  |  |
| 森永乳業 第20回社債間限定同順位特約付           | 100,000,000 | 91,861,000  |  |
| 日本ハム 第17回社債間限定同順位特約付           | 100,000,000 | 92,399,000  |  |
| 博報堂DYホールディングス 第2回社債間限定同順位特約付   | 100,000,000 | 96,314,000  |  |
| アサヒグループホールディングス 第20回特定社債間限定同順位 | 100,000,000 | 98,028,000  |  |
| アサヒグループホールディングス 第23回特定社債間限定同順位 | 100,000,000 | 90,626,000  |  |
| アサヒグループホールディングス 第25回特定社債間限定同順位 | 200,000,000 | 193,248,000 |  |
| キリンホールディングス 第13回社債間限定同順位特約付    | 100,000,000 | 94,440,000  |  |
| キリンホールディングス 第25回社債間限定同順位特約付    | 200,000,000 | 198,254,000 |  |
| サントリーホールディングス 第14回社債間限定同順位特約付  | 100,000,000 | 97,408,000  |  |
| コカ・コーラボトラーズジャパン 第3回社債間限定同順位特約付 | 100,000,000 | 94,294,000  |  |
| 伊藤園 第3回                        | 100,000,000 | 96,690,000  |  |
| 日清オイリオグループ 第16回社債間限定同順位特約付     | 100,000,000 | 94,862,000  |  |
| 味の素 第30回特定社債間限定同順位特約付          | 100,000,000 | 98,754,000  |  |
| 味の素 第32回特定社債間限定同順位特約付          | 100,000,000 | 90,058,000  |  |
| 味の素 第33回特定社債間限定同順位特約付          | 100,000,000 | 80,812,000  |  |
| ニチレイ 第28回社債間限定同順位特約付           | 100,000,000 | 98,138,000  |  |
| 日本たばこ産業 第13回                   | 100,000,000 | 96,739,000  |  |
| ヒューリック 第14回社債間限定同順位特約付         | 100,000,000 | 96,816,000  |  |
| 三越伊勢丹ホールディングス 第6回社債間限定同順位特約付   | 100,000,000 | 98,380,000  |  |
| 東洋紡 第44回社債間限定同順位特約付            | 100,000,000 | 97,988,000  |  |
| 野村不動産ホールディングス 第15回             | 100,000,000 | 91,182,000  |  |
| 森ビル 第23回社債間限定同順位特約付            | 100,000,000 | 77,361,000  |  |
| 森ビル 第27回社債間限定同順位特約付            | 100,000,000 | 96,815,000  |  |
| 東急不動産ホールディングス 第13回社債間限定同順位特約付  | 100,000,000 | 98,416,000  |  |
|                                | 100,000,000 | 94,830,000  |  |

|                                   |             |             |  |
|-----------------------------------|-------------|-------------|--|
| 東急不動産ホールディングス 第2<br>0回社債間限定同順位特約付 |             |             |  |
| 東急不動産ホールディングス 第2<br>1回社債間限定同順位特約付 | 100,000,000 | 73,589,000  |  |
| 東急不動産ホールディングス 第2<br>9回社債間限定同順位特約付 | 100,000,000 | 97,222,000  |  |
| セブン&アイ・ホールディングス<br>第15回社債間限定同順位特約 | 200,000,000 | 195,192,000 |  |
| セブン&アイ・ホールディングス<br>第17回社債間限定同順位特約 | 100,000,000 | 97,161,000  |  |
| セブン&アイ・ホールディングス<br>第19回社債間限定同順位特約 | 100,000,000 | 91,020,000  |  |
| 東レ 第30回社債間限定同順位特<br>約付            | 100,000,000 | 98,546,000  |  |
| 東レ 第33回社債間限定同順位特<br>約付            | 100,000,000 | 97,038,000  |  |
| クラレ 第9回社債間限定同順位特<br>約付            | 100,000,000 | 98,791,000  |  |
| 旭化成 第12回社債間限定同順位<br>特約付           | 100,000,000 | 94,370,000  |  |
| 旭化成 第25回社債間限定同順位<br>特約付           | 100,000,000 | 91,567,000  |  |
| 旭化成 第27回社債間限定同順位<br>特約付           | 100,000,000 | 96,711,000  |  |
| 日本土地建物 第4回社債間限定同<br>順位特約付         | 200,000,000 | 192,908,000 |  |
| 王子ホールディングス 第34回社<br>債間限定同順位特約付    | 100,000,000 | 97,668,000  |  |
| 日本製紙 第15回社債間限定同順<br>位特約付          | 100,000,000 | 86,815,000  |  |
| レンゴー 第27回特定社債間限定<br>同順位特約付        | 100,000,000 | 93,923,000  |  |
| レゾナックホールディングス 第3<br>回社債間限定同順位特約付  | 100,000,000 | 89,022,000  |  |
| レゾナックホールディングス 第3<br>5回社債間限定同順位特約付 | 100,000,000 | 87,567,000  |  |
| 住友化学 第52回社債間限定同順<br>位特約付          | 100,000,000 | 78,683,000  |  |
| 住友化学 第56回社債間限定同順<br>位特約付          | 100,000,000 | 98,106,000  |  |
| 住友化学 第60回社債間限定同順<br>位特約付          | 100,000,000 | 71,303,000  |  |
| 住友化学 第61回社債間限定同順<br>位特約付          | 100,000,000 | 95,274,000  |  |
| 住友化学 第65回社債間限定同順<br>位特約付          | 100,000,000 | 62,022,000  |  |
| 日本酸素ホールディングス 第4回<br>社債間限定同順位特約付   | 100,000,000 | 97,296,000  |  |
| 日本酸素ホールディングス 第5回<br>社債間限定同順位特約付   | 100,000,000 | 90,333,000  |  |
| 三菱瓦斯化学 第24回社債間限定<br>同順位特約付        | 100,000,000 | 97,173,000  |  |
|                                   | 200,000,000 | 194,052,000 |  |

|                                |             |             |  |
|--------------------------------|-------------|-------------|--|
| 三井化学 第48回社債間限定同順位特約付           |             |             |  |
| 三井化学 第58回社債間限定同順位特約付           | 100,000,000 | 96,604,000  |  |
| J S R 第9回社債間限定同順位特約付           | 100,000,000 | 97,935,000  |  |
| 三菱ケミカルホールディングス 第29回社債間限定同順位特約付 | 100,000,000 | 94,943,000  |  |
| 三菱ケミカルホールディングス 第33回社債間限定同順位特約付 | 200,000,000 | 186,104,000 |  |
| 三菱ケミカルホールディングス 第37回社債間限定同順位特約付 | 100,000,000 | 70,050,000  |  |
| 三菱ケミカルホールディングス 第42回社債間限定同順位特約付 | 100,000,000 | 66,552,000  |  |
| ダイセル 第17回社債間限定同順位特約付           | 100,000,000 | 92,278,000  |  |
| U B E 株式会社 第21回社債間限定同順位特約付     | 100,000,000 | 91,780,000  |  |
| 日本化薬 第5回社債間限定同順位特約付            | 100,000,000 | 99,327,000  |  |
| 電通 第3回社債間限定同順位特約付              | 100,000,000 | 96,642,000  |  |
| 電通 第6回社債間限定同順位特約付              | 300,000,000 | 280,902,000 |  |
| 花王 第8回特定社債間限定同順位特約付            | 100,000,000 | 97,710,000  |  |
| 武田薬品工業 第16回社債間限定同順位特約付         | 300,000,000 | 268,005,000 |  |
| アステラス製薬 第4回無担保社債間限定            | 300,000,000 | 291,909,000 |  |
| アステラス製薬 第5回無担保社債間限定            | 100,000,000 | 96,578,000  |  |
| テルモ 第10回社債間限定同順位特約付            | 100,000,000 | 99,116,000  |  |
| 第一三共 第8回社債間限定同順位特約付            | 100,000,000 | 98,174,000  |  |
| 第一三共 第9回社債間限定同順位特約付            | 100,000,000 | 97,315,000  |  |
| 大塚ホールディングス 第4回特定社債間限定同順位特約付    | 100,000,000 | 93,544,000  |  |
| 関西ペイント 第11回社債間限定同順位特約付         | 100,000,000 | 97,089,000  |  |
| D I C 第48回社債間限定同順位特約付          | 100,000,000 | 96,183,000  |  |
| D I C 第50回社債間限定同順位特約付          | 100,000,000 | 97,655,000  |  |
| オリエンタルランド 第18回社債間限定同順位特約付      | 200,000,000 | 185,480,000 |  |
| オリエンタルランド 第23回社債間限定同順位特約付      | 100,000,000 | 93,986,000  |  |
| オリエンタルランド 第24回社債間限定同順位特約付      | 100,000,000 | 90,713,000  |  |
|                                | 100,000,000 | 95,526,000  |  |

|                                    |             |             |  |
|------------------------------------|-------------|-------------|--|
| オリエンタルランド 第27回社債<br>間限定同順位特約付      |             |             |  |
| L I N E ヤフー 第25回社債間<br>限定同順位特約付    | 100,000,000 | 96,701,000  |  |
| L I N E ヤフー 第27回社債間<br>限定同順位特約付    | 100,000,000 | 97,670,000  |  |
| 楽天 第13回社債間限定同順位<br>特約付             | 100,000,000 | 91,386,000  |  |
| 富士フィルムホールディングス 第<br>20回社債間限定同順位特約付 | 200,000,000 | 197,892,000 |  |
| 富士フィルムホールディングス 第<br>21回社債間限定同順位特約付 | 100,000,000 | 96,902,000  |  |
| 富士フィルムホールディングス 第<br>22回社債間限定同順位特約付 | 100,000,000 | 94,705,000  |  |
| 富士フィルムホールディングス 第<br>23回社債間限定同順位特約付 | 100,000,000 | 91,967,000  |  |
| コニカミノルタホールディングス<br>第9回社債間限定同順位特約付  | 100,000,000 | 96,784,000  |  |
| 出光興産 第14回社債間限定同順<br>位特約付           | 100,000,000 | 90,359,000  |  |
| コスモエネルギーホールディング<br>ス 第1回社債間限定同順位特約 | 100,000,000 | 97,454,000  |  |
| T O Y O T I R E 第4回社債間<br>限定同順位特約付 | 100,000,000 | 90,411,000  |  |
| ブリヂストン 第11回社債間限定<br>同順位特約付         | 100,000,000 | 98,747,000  |  |
| A G C 第2回社債間限定同順位特<br>約付           | 100,000,000 | 89,675,000  |  |
| A G C 第4回社債間限定同順位特<br>約付           | 100,000,000 | 90,817,000  |  |
| 日本電気硝子 第12回社債間限定<br>同順位特約付         | 100,000,000 | 97,407,000  |  |
| 住友大阪セメント 第20回社債間<br>限定同順位特約付       | 100,000,000 | 97,017,000  |  |
| 太平洋セメント 第27回社債間限<br>定同順位特約付        | 100,000,000 | 96,553,000  |  |
| 日本碍子 第7回社債間限定同順位<br>特約付            | 100,000,000 | 95,525,000  |  |
| 新日鐵住金 第9回社債間限定同順<br>位特約付           | 300,000,000 | 290,628,000 |  |
| 神戸製鋼所 第68回社債間限定同<br>順位特約付          | 100,000,000 | 97,295,000  |  |
| ジェイ エフ イー ホールディン<br>グス 第29回社債間限定同順 | 100,000,000 | 95,268,000  |  |
| ジェイ エフ イー ホールディン<br>グス 第36回社債間限定同順 | 100,000,000 | 98,546,000  |  |
| 三井金属鉱業 第24回特定社債間<br>限定同順位特約付       | 100,000,000 | 96,983,000  |  |
| 三菱マテリアル 第36回社債間限<br>定同順位特約付        | 100,000,000 | 96,758,000  |  |
| 住友金属鉱山 第35回社債間限定<br>同順位特約付         | 100,000,000 | 96,983,000  |  |
|                                    | 200,000,000 | 197,838,000 |  |

|                              |             |             |  |
|------------------------------|-------------|-------------|--|
| 住友電気工業 第26回社債間限定同順位特約付       |             |             |  |
| LIXILグループ 第13回社債間限定同順位特約付    | 100,000,000 | 92,382,000  |  |
| LIXILグループ 第16回社債間限定同順位特約付    | 100,000,000 | 89,579,000  |  |
| YKK 第13回社債間限定同順位特約付          | 100,000,000 | 97,217,000  |  |
| 豊田自動織機 第37回社債間限定同順位特約付       | 200,000,000 | 192,386,000 |  |
| 小松製作所 第17回社債間限定同順位特約付        | 100,000,000 | 98,937,000  |  |
| 住友重機械工業 第8回社債間限定同順位特約付       | 100,000,000 | 97,101,000  |  |
| 日立建機 第20回社債間限定同順位特約付         | 100,000,000 | 90,818,000  |  |
| 荏原製作所 第13回社債間限定同順位特約付        | 100,000,000 | 90,442,000  |  |
| ダイキン工業 第30回社債間限定同順位特約付       | 100,000,000 | 95,437,000  |  |
| ダイキン工業 第32回社債間限定同順位特約付       | 100,000,000 | 94,590,000  |  |
| ダイキン工業 第34回社債間限定同順位特約付       | 100,000,000 | 96,378,000  |  |
| タダノ 第7回社債間限定同順位特約付           | 100,000,000 | 93,167,000  |  |
| グローリー 第3回社債間限定同順位特約付         | 100,000,000 | 96,863,000  |  |
| セガサミーホールディングス 第5回社債間限定同順位特約付 | 100,000,000 | 93,743,000  |  |
| 日本精工 第59回社債間限定同順位特約付         | 100,000,000 | 90,759,000  |  |
| 日本精工 第60回社債間限定同順位特約付         | 100,000,000 | 97,786,000  |  |
| ジェイテクト 第11回社債間限定同順位特約付       | 100,000,000 | 90,075,000  |  |
| 日立製作所 第17回社債間限定同順位特約付        | 200,000,000 | 198,378,000 |  |
| 日立製作所 第23回社債間限定同順位特約付        | 100,000,000 | 90,988,000  |  |
| 富士電機 第32回特定社債間限定同順位特約付       | 100,000,000 | 97,022,000  |  |
| オムロン 第2回社債間限定同順位特約付          | 100,000,000 | 97,281,000  |  |
| 日本電気 第63回社債間限定同順位特約付         | 100,000,000 | 88,946,000  |  |
| 日本電気 第66回社債間限定同順位特約付         | 100,000,000 | 97,456,000  |  |
| 日本電気 第67回社債間限定同順位特約付         | 100,000,000 | 94,205,000  |  |
| パナソニック 第22回社債間限定同順位特約付       | 200,000,000 | 195,166,000 |  |
|                              | 200,000,000 | 183,044,000 |  |

|                              |             |             |  |
|------------------------------|-------------|-------------|--|
| パナソニック 第23回社債間限定同順位特約付       |             |             |  |
| パナソニック 第24回社債間限定同順位特約付       | 100,000,000 | 97,351,000  |  |
| パナソニック 第26回社債間限定同順位特約付       | 100,000,000 | 91,738,000  |  |
| パナソニック 第30回社債間限定同順位特約付       | 100,000,000 | 97,738,000  |  |
| パナソニック 第33回社債間限定同順位特約付       | 100,000,000 | 99,632,000  |  |
| パナソニック 第34回社債間限定同順位特約付       | 100,000,000 | 98,465,000  |  |
| ソニー 第36回                     | 400,000,000 | 378,724,000 |  |
| ソニー 第39回                     | 100,000,000 | 99,068,000  |  |
| ソニー 第40回                     | 100,000,000 | 96,871,000  |  |
| ソニー 第41回                     | 100,000,000 | 89,926,000  |  |
| T D K 第7回社債間限定同順位特約付         | 100,000,000 | 92,954,000  |  |
| T D K 第12回社債間限定同順位特約付        | 100,000,000 | 97,445,000  |  |
| T D K 第13回社債間限定同順位特約付        | 100,000,000 | 95,838,000  |  |
| デンソー 第21回社債間限定同順位特約付         | 100,000,000 | 93,643,000  |  |
| 東海理化電機製作所 第1回社債間限定同順位特約付     | 100,000,000 | 98,445,000  |  |
| 三菱重工業 第35回社債間限定同順位特約付        | 100,000,000 | 98,378,000  |  |
| I H I 第50回社債間限定同順位特約付        | 100,000,000 | 88,806,000  |  |
| J A 三井リース 第14回社債間限定同順位特約付    | 100,000,000 | 92,241,000  |  |
| J A 三井リース 第29回社債間限定同順位特約付    | 100,000,000 | 98,493,000  |  |
| J A 三井リース 第31回社債間限定同順位特約付    | 100,000,000 | 94,385,000  |  |
| J A 三井リース 第32回社債間限定同順位特約付    | 100,000,000 | 98,002,000  |  |
| いすゞ自動車 第31回社債間限定同順位特約付       | 100,000,000 | 97,516,000  |  |
| トヨタ自動車 第27回社債間限定同順位特約付       | 300,000,000 | 274,947,000 |  |
| トヨタ自動車 第31回社債間限定同等特約付        | 100,000,000 | 90,172,000  |  |
| 本田技研工業株式会社 第14回特定社債間限定同順位特約付 | 100,000,000 | 98,748,000  |  |
| 本田技研工業株式会社 第18回特定社債間限定同順位特約付 | 100,000,000 | 99,113,000  |  |
| S U B A R U 第8回社債間限定同順位特約付   | 100,000,000 | 94,290,000  |  |
| ヤマハ発動機 第7回                   | 100,000,000 | 96,689,000  |  |
| オリックス銀行 第3回                  | 100,000,000 | 97,171,000  |  |

|                                |             |             |  |
|--------------------------------|-------------|-------------|--|
| 良品計画 第1回社債間限定同順位特約             | 100,000,000 | 97,009,000  |  |
| オリンパス 第27回社債間限定同順位特約付          | 100,000,000 | 93,127,000  |  |
| シチズン時計 第4回                     | 100,000,000 | 97,274,000  |  |
| 凸版印刷 第9回社債間限定同順位特約付            | 100,000,000 | 81,398,000  |  |
| TOPPANホールディングス 第12回社債間限定同順位特約付 | 100,000,000 | 98,485,000  |  |
| 大日本印刷 第4回社債間限定同順位特約付           | 100,000,000 | 94,877,000  |  |
| 大日本印刷 第5回社債間限定同順位特約付           | 100,000,000 | 93,459,000  |  |
| アシックス 第7回特定社債間限定同順位特約付         | 100,000,000 | 97,148,000  |  |
| 岡村製作所 第17回社債間限定同順位特約付          | 100,000,000 | 97,303,000  |  |
| 伊藤忠商事 第80回社債間限定同順位特約付          | 100,000,000 | 90,572,000  |  |
| 丸紅 第113回社債間限定同順位特約付            | 100,000,000 | 91,679,000  |  |
| 丸紅 第118回社債間限定同順位特約付            | 100,000,000 | 90,323,000  |  |
| 丸紅 第119回社債間限定同順位特約付            | 100,000,000 | 95,882,000  |  |
| 豊田通商 第31回社債間限定同順位特約付           | 200,000,000 | 194,388,000 |  |
| 豊田通商 第34回社債間限定同順位特約付           | 200,000,000 | 194,854,000 |  |
| 三井物産 第64回社債間限定同順位特約付           | 100,000,000 | 101,403,000 |  |
| 三井物産 第71回社債間限定同順位特約付           | 100,000,000 | 98,107,000  |  |
| 三井物産 第73回社債間限定同順位特約付           | 100,000,000 | 95,094,000  |  |
| 三井物産 第75回社債間限定同順位特約付           | 100,000,000 | 94,061,000  |  |
| 日本紙パルプ商事 第7回社債間限定同順位特約付        | 100,000,000 | 93,322,000  |  |
| 住友商事 第49回社債間限定同順位特約付           | 100,000,000 | 98,813,000  |  |
| 住友商事 第53回社債間限定同順位特約付           | 100,000,000 | 98,521,000  |  |
| 住友商事 第61回社債間限定同順位特約付           | 100,000,000 | 98,240,000  |  |
| 住友商事 第71回社債間限定同順位特約付           | 100,000,000 | 99,746,000  |  |
| 三菱商事 第80回担保提供制限等財務上特約無         | 200,000,000 | 199,652,000 |  |
| 三菱商事 第83回担保提供制限等財務上特約無         | 200,000,000 | 180,340,000 |  |
| クレディセゾン 第65回社債間限定同順位特約付        | 100,000,000 | 98,415,000  |  |

|                              |               |               |  |
|------------------------------|---------------|---------------|--|
| クレディセゾン 第76回社債間限定同順位特約付      | 100,000,000   | 94,645,000    |  |
| クレディセゾン 第90回社債間限定同順位特約付      | 100,000,000   | 67,556,000    |  |
| クレディセゾン 第95回社債間限定同順位特約付      | 100,000,000   | 97,207,000    |  |
| クレディセゾン 第99回社債間限定同順位特約付      | 100,000,000   | 96,636,000    |  |
| クレディセゾン 第102回社債間限定同順位特約付     | 100,000,000   | 96,928,000    |  |
| クレディセゾン 第103回社債間限定同順位特約付     | 100,000,000   | 95,842,000    |  |
| イオン 第24回社債間限定同順位特約付          | 100,000,000   | 97,384,000    |  |
| イオン 第29回社債間限定同順位特約付          | 100,000,000   | 97,841,000    |  |
| 三菱UFJフィナンシャル・グループ 第7回劣後特約付   | 100,000,000   | 96,118,000    |  |
| りそなホールディングス 第30回社債間限定同順位特約付  | 300,000,000   | 296,493,000   |  |
| みずほコーポレート銀行 第8回特定社債間限定同順位特約付 | 100,000,000   | 101,580,000   |  |
| 三菱東京UFJ銀行 第23回劣後特約付          | 100,000,000   | 102,668,000   |  |
| 三菱東京UFJ銀行 第24回劣後特約付          | 100,000,000   | 99,469,000    |  |
| 三井住友フィナンシャルグループ 第4回劣後特約付     | 100,000,000   | 96,002,000    |  |
| 三井住友信託銀行 第28回社債間限定同順位特約付     | 200,000,000   | 193,180,000   |  |
| 三井住友信託銀行 第31回社債間限定同順位特約付     | 100,000,000   | 96,372,000    |  |
| セブン銀行 第12回社債間限定同順位特約付        | 300,000,000   | 294,687,000   |  |
| 芙蓉総合リース 第30回社債間限定同順位特約付      | 200,000,000   | 181,454,000   |  |
| 芙蓉総合リース 第40回社債間限定同順位特約付      | 100,000,000   | 96,739,000    |  |
| 芙蓉総合リース 第41回社債間限定同順位特約付      | 100,000,000   | 96,887,000    |  |
| みずほリース 第24回社債間限定同順位特約付       | 100,000,000   | 94,152,000    |  |
| みずほリース 第25回社債間限定同順位特約付       | 100,000,000   | 96,950,000    |  |
| みずほリース 第7回社債間限定同順位特約付        | 200,000,000   | 195,156,000   |  |
| みずほリース 第9回社債間限定同順位特約付        | 100,000,000   | 96,332,000    |  |
| NTTファイナンス 第3回社債間限定同順位特約付     | 100,000,000   | 90,539,000    |  |
| NTTファイナンス 第17回日本電信電話保証付      | 200,000,000   | 195,266,000   |  |
|                              | 1,100,000,000 | 1,017,918,000 |  |

|                                 |             |             |  |
|---------------------------------|-------------|-------------|--|
| NTTファイナンス 第18回日本<br>電信電話保証付     |             |             |  |
| NTTファイナンス 第25回社債<br>間限定同順位特約付   | 500,000,000 | 470,655,000 |  |
| NTTファイナンス 第26回社債<br>間限定同順位特約付   | 300,000,000 | 266,976,000 |  |
| NTTファイナンス 第30回社債<br>間限定同順位特約付   | 100,000,000 | 91,073,000  |  |
| NTTファイナンス 第32回社債<br>間限定同順位特約付   | 100,000,000 | 97,074,000  |  |
| NTTファイナンス 第33回社債<br>間限定同順位特約付   | 100,000,000 | 94,692,000  |  |
| NTTファイナンス 第34回社債<br>間限定同順位特約付   | 200,000,000 | 183,844,000 |  |
| NTTファイナンス 第39回社債<br>間限定同順位特約付   | 100,000,000 | 97,774,000  |  |
| NTTファイナンス 第41回社債<br>間限定同順位特約付   | 100,000,000 | 94,837,000  |  |
| NTTファイナンス 第43回社債<br>間限定同順位特約付   | 100,000,000 | 99,800,000  |  |
| NTTファイナンス 第44回社債<br>間限定同順位特約付   | 100,000,000 | 99,552,000  |  |
| NTTファイナンス 第45回社債<br>間限定同順位特約付   | 100,000,000 | 99,207,000  |  |
| 東京センチュリー 第28回社債間<br>限定同順位特約付    | 100,000,000 | 92,487,000  |  |
| 東京センチュリー 第33回社債間<br>限定同順位特約付    | 100,000,000 | 97,078,000  |  |
| 東京センチュリー 第34回社債間<br>限定同順位特約付    | 100,000,000 | 96,547,000  |  |
| ホンダファイナンス 第83回社債<br>間限定同順位特約付   | 100,000,000 | 96,998,000  |  |
| ホンダファイナンス 第87回社債<br>間限定同順位特約付   | 100,000,000 | 96,663,000  |  |
| ホンダファイナンス 第88回社債<br>間限定同順位特約付   | 100,000,000 | 98,776,000  |  |
| ホンダファイナンス 第94回社債<br>間限定同順位特約付   | 100,000,000 | 97,679,000  |  |
| ホンダファイナンス 第96回社債<br>間限定同順位特約付   | 100,000,000 | 99,126,000  |  |
| ホンダファイナンス 第97回社債<br>間限定同順位特約付   | 100,000,000 | 98,237,000  |  |
| SBIホールディングス 第37回<br>社債間限定同順位特約付 | 200,000,000 | 198,598,000 |  |
| トヨタファイナンス 第81回社債<br>間限定同順位特約付   | 100,000,000 | 98,028,000  |  |
| トヨタファイナンス 第103回社<br>債間限定同順位特約付  | 200,000,000 | 193,312,000 |  |
| トヨタファイナンス 第109回社<br>債間限定同順位特約付  | 100,000,000 | 99,519,000  |  |
| トヨタファイナンス 第110回社<br>債間限定同順位特約付  | 600,000,000 | 593,586,000 |  |
|                                 | 100,000,000 | 97,653,000  |  |

|                                |             |             |  |
|--------------------------------|-------------|-------------|--|
| トヨタファイナンス 第111回社債間限定同順位特約付     |             |             |  |
| トヨタファイナンス 第114回社債間限定同順位特約付     | 100,000,000 | 98,085,000  |  |
| トヨタファイナンス 第112回社債間限定同順位特約付     | 100,000,000 | 99,590,000  |  |
| トヨタファイナンス 第113回社債間限定同順位特約付     | 100,000,000 | 99,164,000  |  |
| リコーリース 第28回社債間限定同順位特約付         | 100,000,000 | 98,299,000  |  |
| リコーリース 第44回社債間限定同順位特約付         | 100,000,000 | 96,791,000  |  |
| イオンフィナンシャルサービス 第21回社債間限定同順位特約付 | 200,000,000 | 196,180,000 |  |
| イオンフィナンシャルサービス 第23回社債間限定同順位特約付 | 100,000,000 | 97,069,000  |  |
| アコム 第85回特定社債間限定同順位特約付          | 100,000,000 | 96,728,000  |  |
| オリエントコーポレーション 第18回社債間限定同順位特約付  | 100,000,000 | 98,294,000  |  |
| オリエントコーポレーション 第30回社債間限定同順位特約付  | 100,000,000 | 90,428,000  |  |
| オリエントコーポレーション 第32回社債間限定同順位特約付  | 200,000,000 | 178,968,000 |  |
| 日立キャピタル 第80回社債間限定同順位特約付        | 100,000,000 | 94,009,000  |  |
| オリックス 第189回社債間限定同順位特約付         | 200,000,000 | 198,148,000 |  |
| オリックス 第202回社債間限定同順位特約付         | 100,000,000 | 91,038,000  |  |
| オリックス 第205回社債間限定同順位特約付         | 100,000,000 | 96,694,000  |  |
| オリックス 第220回社債間限定同順位特約付         | 100,000,000 | 97,238,000  |  |
| 三井住友ファイナンス&リース 第38回社債間限定同順位特約付 | 100,000,000 | 88,863,000  |  |
| 三井住友ファイナンス&リース 第42回社債間限定同順位特約付 | 100,000,000 | 99,051,000  |  |
| 三井住友ファイナンス&リース 第44回社債間限定同順位特約付 | 100,000,000 | 89,843,000  |  |
| 三井住友ファイナンス&リース 第53回社債間限定同順位特約付 | 100,000,000 | 99,770,000  |  |
| 三菱UFJリース 第52回社債間限定同順位特約付       | 400,000,000 | 393,824,000 |  |
| 三菱UFJリース 第56回社債間限定同順位特約付       | 100,000,000 | 97,855,000  |  |
| 三菱UFJリース 第76回社債間限定同順位特約付       | 300,000,000 | 281,826,000 |  |
| 大和証券グループ本社 第39回社債間限定同順位特約付     | 100,000,000 | 98,137,000  |  |
| 三井住友海上火災保険 第8回社債間限定同順位特約付      | 100,000,000 | 98,923,000  |  |
|                                | 100,000,000 | 97,649,000  |  |

|                                     |             |             |  |
|-------------------------------------|-------------|-------------|--|
| 三井住友海上火災保険 第9回社債<br>間限定同順位特約付       |             |             |  |
| 三井住友海上火災保険 第10回社<br>債間限定同順位特約付      | 100,000,000 | 96,388,000  |  |
| 三井住友海上火災保険 第11回社<br>債間限定同順位特約付      | 100,000,000 | 94,662,000  |  |
| N E Cキャピタルソリューション<br>第29回社債間限定同順位特約 | 100,000,000 | 98,189,000  |  |
| T & Dホールディングス第4回社債<br>間限定同順位特約付     | 100,000,000 | 97,862,000  |  |
| T & Dホールディングス第6回社債<br>間限定同順位特約付     | 100,000,000 | 94,915,000  |  |
| 三井不動産 第60回社債間限定同<br>順位特約付           | 100,000,000 | 97,180,000  |  |
| 三井不動産 第71回社債間限定同<br>順位特約付           | 200,000,000 | 186,620,000 |  |
| 三井不動産 第77回社債間限定同<br>順位特約付           | 100,000,000 | 93,956,000  |  |
| 三井不動産 第83回社債間限定同<br>順位特約付           | 300,000,000 | 268,188,000 |  |
| 三井不動産 第84回社債間限定同<br>順位特約付           | 100,000,000 | 90,416,000  |  |
| 三菱地所 第93回担保提供制限等<br>財務上特約無          | 200,000,000 | 204,840,000 |  |
| 三菱地所 第120回担保提供制限<br>等財務上特約無         | 100,000,000 | 98,477,000  |  |
| 三菱地所 第128回社債間限定同<br>順位特約付           | 100,000,000 | 37,093,000  |  |
| 三菱地所 第135回担保提供制限<br>等財務上特約無         | 100,000,000 | 90,740,000  |  |
| 東京建物 第25回社債間限定同順<br>位特約付            | 100,000,000 | 98,976,000  |  |
| 東京建物 第34回社債間限定同順<br>位特約付            | 100,000,000 | 88,560,000  |  |
| ダイビル 第19回特定社債間限定<br>同順位特約付          | 100,000,000 | 73,031,000  |  |
| 京阪神ビルディング 第13回社債<br>間限定同順位特約付       | 100,000,000 | 81,241,000  |  |
| 住友不動産 第109回社債間限定<br>同順位特約付          | 200,000,000 | 181,758,000 |  |
| イオンモール 第17回社債間限定<br>同順位特約付          | 100,000,000 | 96,783,000  |  |
| イオンモール 第22回社債間限定<br>同順位特約付          | 100,000,000 | 94,241,000  |  |
| イオンモール 第23回社債間限定<br>同順位特約付          | 100,000,000 | 70,857,000  |  |
| イオンモール 第29回社債間限定<br>同順位特約付          | 100,000,000 | 88,523,000  |  |
| エヌ・ティ・ティ都市開発 第15<br>回社債間限定同順位特約付    | 100,000,000 | 98,942,000  |  |
| 日本ビルファンド投資法人 第17<br>回               | 100,000,000 | 76,153,000  |  |
| 日本都市ファンド投資法人 第1回                    | 100,000,000 | 91,045,000  |  |

|                                   |             |             |  |
|-----------------------------------|-------------|-------------|--|
| 日本プライムリアルティ投資法人<br>第27回特定投資法人債間限定 | 100,000,000 | 89,063,000  |  |
| 野村不動産オフィスファンド投資法人<br>第7回特定投資法人債間限 | 100,000,000 | 102,467,000 |  |
| 大和ハウスリート投資法人 第15回                 | 100,000,000 | 89,270,000  |  |
| 東京急行電鉄 第82回社債間限定<br>同順位特約付        | 100,000,000 | 93,144,000  |  |
| 東京急行電鉄 第83回社債間限定<br>同順位特約付        | 200,000,000 | 184,308,000 |  |
| 東京急行電鉄 第85回社債間限定<br>同順位特約付        | 100,000,000 | 81,630,000  |  |
| 東京急行電鉄 第87回社債間限定<br>同順位特約付        | 100,000,000 | 97,190,000  |  |
| 小田急電鉄 第68回社債間限定同<br>順位特約付         | 200,000,000 | 193,500,000 |  |
| 小田急電鉄 第74回社債間限定同<br>順位特約付         | 100,000,000 | 79,995,000  |  |
| 京王電鉄 第38回社債間限定同順<br>位特約付          | 100,000,000 | 97,916,000  |  |
| 京成電鉄 第63回社債間限定同順<br>位特約付          | 100,000,000 | 89,197,000  |  |
| 東日本旅客鉄道 第53回社債間限<br>定同順位特約付       | 100,000,000 | 101,886,000 |  |
| 東日本旅客鉄道 第57回社債間限<br>定同順位特約付       | 200,000,000 | 204,272,000 |  |
| 東日本旅客鉄道 第71回社債間限<br>定同順位特約付       | 100,000,000 | 99,933,000  |  |
| 東日本旅客鉄道 第73回社債間限<br>定同順位特約付       | 100,000,000 | 100,673,000 |  |
| 東日本旅客鉄道 第86回社債間限<br>定同順位特約付       | 100,000,000 | 97,448,000  |  |
| 東日本旅客鉄道 第106回社債間<br>限定同順位特約付      | 100,000,000 | 88,113,000  |  |
| 東日本旅客鉄道 第107回社債間<br>限定同順位特約付      | 100,000,000 | 72,026,000  |  |
| 東日本旅客鉄道 第123回社債間<br>限定同順位特約付      | 100,000,000 | 98,419,000  |  |
| 東日本旅客鉄道 第132回社債間<br>限定同順位特約付      | 100,000,000 | 58,046,000  |  |
| 東日本旅客鉄道 第133回社債間<br>限定同順位特約付      | 100,000,000 | 50,223,000  |  |
| 東日本旅客鉄道 第137回社債間<br>限定同順位特約付      | 100,000,000 | 50,078,000  |  |
| 東日本旅客鉄道 第139回社債間<br>限定同順位特約付      | 100,000,000 | 45,306,000  |  |
| 東日本旅客鉄道 第142回社債間<br>限定同順位特約付      | 200,000,000 | 65,640,000  |  |
| 東日本旅客鉄道 第144回社債間<br>限定同順位特約付      | 200,000,000 | 98,886,000  |  |
| 東日本旅客鉄道 第145回社債間<br>限定同順位特約付      | 200,000,000 | 81,644,000  |  |
|                                   | 100,000,000 | 93,507,000  |  |

|                              |             |             |  |
|------------------------------|-------------|-------------|--|
| 東日本旅客鉄道 第147回社債間<br>限定同順位特約付 |             |             |  |
| 東日本旅客鉄道 第151回社債間<br>限定同順位特約付 | 100,000,000 | 36,089,000  |  |
| 東日本旅客鉄道 第153回社債間<br>限定同順位特約付 | 100,000,000 | 92,843,000  |  |
| 東日本旅客鉄道 第159回社債間<br>限定同順位特約付 | 100,000,000 | 50,936,000  |  |
| 東日本旅客鉄道 第164回社債間<br>限定同順位特約付 | 100,000,000 | 91,393,000  |  |
| 東日本旅客鉄道 第165回社債間<br>限定同順位特約付 | 100,000,000 | 69,130,000  |  |
| 東日本旅客鉄道 第167回社債間<br>限定同順位特約付 | 200,000,000 | 86,166,000  |  |
| 東日本旅客鉄道 第192回社債間<br>限定同順位特約付 | 100,000,000 | 55,503,000  |  |
| 西日本旅客鉄道 第13回社債間限<br>定同順位特約付  | 200,000,000 | 202,506,000 |  |
| 西日本旅客鉄道 第15回社債間限<br>定同順位特約付  | 300,000,000 | 304,674,000 |  |
| 西日本旅客鉄道 第53回社債間限<br>定同順位特約付  | 100,000,000 | 50,229,000  |  |
| 西日本旅客鉄道 第60回社債間限<br>定同順位特約付  | 200,000,000 | 186,524,000 |  |
| 西日本旅客鉄道 第65回社債間限<br>定同順位特約付  | 200,000,000 | 185,362,000 |  |
| 西日本旅客鉄道 第66回社債間限<br>定同順位特約付  | 200,000,000 | 142,352,000 |  |
| 西日本旅客鉄道 第75回社債間限<br>定同順位特約付  | 100,000,000 | 69,004,000  |  |
| 西日本旅客鉄道 第77回社債間限<br>定同順位特約付  | 100,000,000 | 42,753,000  |  |
| 東海旅客鉄道 第37回社債間限定<br>同順位特約付   | 200,000,000 | 204,042,000 |  |
| 東海旅客鉄道 第51回社債間限定<br>同順位特約付   | 200,000,000 | 202,786,000 |  |
| 東海旅客鉄道 第64回社債間限定<br>同順位特約付   | 100,000,000 | 96,777,000  |  |
| 東海旅客鉄道 第70回社債間限定<br>同順位特約付   | 100,000,000 | 94,558,000  |  |
| 東海旅客鉄道 第73回社債間限定<br>同順位特約付   | 300,000,000 | 264,993,000 |  |
| 東海旅客鉄道 第74回社債間限定<br>同順位特約付   | 100,000,000 | 75,888,000  |  |
| 東京地下鉄 第10回                   | 100,000,000 | 101,531,000 |  |
| 東京地下鉄 第22回                   | 100,000,000 | 98,474,000  |  |
| 東京地下鉄 第23回                   | 100,000,000 | 79,777,000  |  |
| 東京地下鉄 第24回                   | 100,000,000 | 61,388,000  |  |
| 東京地下鉄 第27回                   | 100,000,000 | 60,856,000  |  |
| 東京地下鉄 第28回                   | 100,000,000 | 97,126,000  |  |
| 東京地下鉄 第34回                   | 100,000,000 | 47,823,000  |  |
|                              |             |             |  |

|                                    |             |             |
|------------------------------------|-------------|-------------|
| 東京地下鉄 第44回                         | 100,000,000 | 38,251,000  |
| 東京地下鉄 第49回                         | 100,000,000 | 69,541,000  |
| 東京地下鉄 第56回                         | 100,000,000 | 52,797,000  |
| 西武ホールディングス 第1回社債<br>間限定同順位特約付      | 200,000,000 | 181,042,000 |
| 西日本鉄道 第45回社債間限定同<br>順位特約付          | 100,000,000 | 93,404,000  |
| 西日本鉄道 第50回社債間限定同<br>順位特約付          | 100,000,000 | 96,912,000  |
| 阪急阪神ホールディングス 第47<br>回              | 400,000,000 | 392,924,000 |
| 阪急阪神ホールディングス 第49<br>回              | 100,000,000 | 81,599,000  |
| 京阪ホールディングス 第31回特<br>定社債間限定同順位特約付   | 100,000,000 | 96,241,000  |
| 名古屋鉄道 第50回社債間限定同<br>順位特約付          | 100,000,000 | 99,471,000  |
| 名古屋鉄道 第56回社債間限定同<br>順位特約付          | 100,000,000 | 76,884,000  |
| 名古屋鉄道 第68回社債間限定同<br>順位特約付          | 300,000,000 | 291,321,000 |
| 日本通運 第12回社債間限定同順<br>位特約付           | 100,000,000 | 81,510,000  |
| センコー 第10回社債間限定同順<br>位特約付           | 100,000,000 | 89,534,000  |
| センコー 第11回社債間限定同順<br>位特約付           | 100,000,000 | 96,289,000  |
| 日本郵船 第32回社債間限定同順<br>位特約付           | 100,000,000 | 99,150,000  |
| 商船三井 第31回社債間限定同順<br>位特約付           | 100,000,000 | 97,801,000  |
| 横浜高速鉄道 第2回社債間限定同<br>順位特約付          | 100,000,000 | 99,044,000  |
| 横浜高速鉄道 第9回社債間限定同<br>順位特約付          | 100,000,000 | 90,607,000  |
| 九州旅客鉄道 第2回社債間限定同<br>順位特約付          | 200,000,000 | 111,240,000 |
| 九州旅客鉄道 第4回社債間限定同<br>順位特約付          | 100,000,000 | 71,115,000  |
| NIPPON EXPRESSホー<br>ルディングス 第3回社債間限 | 100,000,000 | 98,093,000  |
| 日本貨物鉄道株式会社 第1回                     | 100,000,000 | 89,792,000  |
| 日本航空 第12回社債間限定同順<br>位特約付           | 100,000,000 | 89,307,000  |
| 日本航空 第13回社債間限定同順<br>位特約付           | 100,000,000 | 89,386,000  |
| A N Aホールディングス 第32回<br>社債間限定同順位特約付  | 100,000,000 | 79,035,000  |
| K D D I 第25回社債間限定同順<br>位特約付        | 100,000,000 | 96,525,000  |
| K D D I 第32回社債間限定同順<br>位特約付        | 100,000,000 | 99,031,000  |

|                            |             |             |
|----------------------------|-------------|-------------|
| K D D I 第 3 3 回社債間限定同順位特約付 | 100,000,000 | 97,006,000  |
| K D D I 第 3 9 回社債間限定同順位特約付 | 100,000,000 | 91,369,000  |
| K D D I 第 4 2 回社債間限定同順位特約付 | 200,000,000 | 196,034,000 |
| K D D I 第 4 3 回社債間限定同順位特約付 | 100,000,000 | 96,236,000  |
| K D D I 第 4 1 回社債間限定同順位特約付 | 200,000,000 | 197,194,000 |
| K D D I 第 4 0 回社債間限定同順位特約付 | 200,000,000 | 198,622,000 |
| ソフトバンク 第 1 2 回社債間限定同順位特約付  | 200,000,000 | 193,114,000 |
| ソフトバンク 第 1 6 回社債間限定同順位特約付  | 100,000,000 | 88,753,000  |
| ソフトバンク 第 2 3 回社債間限定同順位特約付  | 100,000,000 | 89,260,000  |
| ソフトバンク 第 3 1 回社債間限定同順位特約付  | 100,000,000 | 97,334,000  |
| 東京電力 第 5 4 8 回             | 100,000,000 | 100,499,000 |
| 東京電力 第 5 6 0 回             | 100,000,000 | 99,001,000  |
| 中部電力 第 5 2 4 回             | 100,000,000 | 98,763,000  |
| 中部電力 第 5 3 0 回             | 200,000,000 | 189,956,000 |
| 中部電力 第 5 5 9 回             | 100,000,000 | 77,217,000  |
| 中部電力 第 5 6 0 回             | 100,000,000 | 72,193,000  |
| 中部電力 第 5 7 4 回             | 100,000,000 | 93,648,000  |
| 中部電力 第 5 7 8 回             | 100,000,000 | 96,720,000  |
| 関西電力 第 5 0 9 回             | 100,000,000 | 98,843,000  |
| 関西電力 第 5 1 1 回             | 300,000,000 | 294,915,000 |
| 関西電力 第 5 2 0 回             | 100,000,000 | 75,198,000  |
| 関西電力 第 5 2 2 回             | 200,000,000 | 193,940,000 |
| 関西電力 第 5 3 6 回             | 100,000,000 | 92,311,000  |
| 関西電力 第 5 5 1 回             | 100,000,000 | 90,310,000  |
| 関西電力 第 5 5 5 回             | 100,000,000 | 90,889,000  |
| 関西電力 第 5 5 6 回             | 100,000,000 | 89,074,000  |
| 関西電力 第 5 5 7 回             | 100,000,000 | 72,961,000  |
| 関西電力 第 5 6 2 回             | 100,000,000 | 89,633,000  |
| 関西電力 第 5 7 7 回             | 100,000,000 | 94,013,000  |
| 中国電力 第 3 9 4 回             | 100,000,000 | 79,318,000  |
| 中国電力 第 4 0 0 回             | 100,000,000 | 98,163,000  |
| 中国電力 第 4 0 6 回             | 100,000,000 | 75,716,000  |
| 中国電力 第 4 1 6 回             | 100,000,000 | 95,340,000  |
| 中国電力 第 4 2 2 回             | 600,000,000 | 559,674,000 |
| 中国電力 第 4 2 5 回             | 100,000,000 | 92,985,000  |
| 中国電力 第 4 4 8 回             | 100,000,000 | 89,551,000  |
| 中国電力 第 4 5 2 回             | 100,000,000 | 72,363,000  |

|                       |             |             |  |
|-----------------------|-------------|-------------|--|
| 北陸電力 第3 1 2回          | 100,000,000 | 95,733,000  |  |
| 北陸電力 第3 2 2回          | 100,000,000 | 98,589,000  |  |
| 北陸電力 第3 2 6回          | 200,000,000 | 151,434,000 |  |
| 北陸電力 第3 3 0回          | 100,000,000 | 95,292,000  |  |
| 北陸電力 第3 3 9回          | 100,000,000 | 80,839,000  |  |
| 東北電力 第4 8 4回          | 100,000,000 | 81,149,000  |  |
| 東北電力 第4 9 1回          | 100,000,000 | 99,081,000  |  |
| 東北電力 第5 0 8回          | 100,000,000 | 95,850,000  |  |
| 東北電力 第5 2 1回          | 300,000,000 | 280,743,000 |  |
| 東北電力 第5 3 4回          | 100,000,000 | 73,093,000  |  |
| 東北電力 第5 3 5回          | 100,000,000 | 96,547,000  |  |
| 東北電力 第5 4 6回          | 100,000,000 | 89,955,000  |  |
| 東北電力 第5 6 0回          | 200,000,000 | 177,716,000 |  |
| 東北電力 第5 6 3回          | 200,000,000 | 178,570,000 |  |
| 東北電力 第5 6 6回          | 100,000,000 | 92,049,000  |  |
| 四国電力 第2 9 3回          | 100,000,000 | 79,568,000  |  |
| 四国電力 第3 2 1回          | 100,000,000 | 53,100,000  |  |
| 四国電力 第3 2 8回          | 100,000,000 | 89,753,000  |  |
| 四国電力 第3 3 2回          | 100,000,000 | 94,556,000  |  |
| 九州電力 第4 4 9回          | 200,000,000 | 197,808,000 |  |
| 九州電力 第4 5 1回          | 100,000,000 | 98,817,000  |  |
| 九州電力 第4 6 8回          | 100,000,000 | 96,972,000  |  |
| 九州電力 第4 7 6回          | 100,000,000 | 95,576,000  |  |
| 九州電力 第4 7 8回          | 100,000,000 | 76,759,000  |  |
| 九州電力 第4 8 1回          | 300,000,000 | 284,616,000 |  |
| 九州電力 第4 8 4回          | 200,000,000 | 188,740,000 |  |
| 九州電力 第5 0 7回          | 200,000,000 | 180,400,000 |  |
| 九州電力 第5 2 7回          | 100,000,000 | 91,022,000  |  |
| 北海道電力 第3 2 3回         | 300,000,000 | 292,392,000 |  |
| 北海道電力 第3 2 5回         | 130,000,000 | 125,153,600 |  |
| 北海道電力 第3 3 8回         | 100,000,000 | 80,443,000  |  |
| 北海道電力 第3 4 1回         | 100,000,000 | 80,795,000  |  |
| 北海道電力 第3 5 0回         | 100,000,000 | 76,094,000  |  |
| 北海道電力 第3 8 5回         | 100,000,000 | 90,230,000  |  |
| 北海道電力 第4 0 5回         | 100,000,000 | 94,056,000  |  |
| 電源開発 第5 0回社債間限定同順位特約付 | 100,000,000 | 98,546,000  |  |
| 電源開発 第5 2回社債間限定同順位特約付 | 100,000,000 | 77,553,000  |  |
| 電源開発 第5 5回社債間限定同順位特約付 | 100,000,000 | 97,237,000  |  |
| 電源開発 第5 9回社債間限定同順位特約付 | 100,000,000 | 96,792,000  |  |
|                       | 100,000,000 | 75,582,000  |  |

|                                |             |             |  |
|--------------------------------|-------------|-------------|--|
| 電源開発 第60回社債間限定同順位特約付           |             |             |  |
| 電源開発 第68回社債間限定同順位特約付           | 100,000,000 | 69,357,000  |  |
| 電源開発 第73回社債間限定同順位特約付           | 200,000,000 | 181,574,000 |  |
| 電源開発 第75回社債間限定同順位特約付           | 100,000,000 | 89,939,000  |  |
| 電源開発 第86回社債間限定同順位特約付           | 100,000,000 | 89,669,000  |  |
| 東京電力パワーグリッド 第6回                | 100,000,000 | 98,824,000  |  |
| 東京電力パワーグリッド 第9回                | 300,000,000 | 287,298,000 |  |
| 東京電力パワーグリッド 第11回               | 300,000,000 | 294,633,000 |  |
| 東京電力パワーグリッド 第15回               | 300,000,000 | 282,819,000 |  |
| 東京電力パワーグリッド 第25回               | 200,000,000 | 194,050,000 |  |
| 東京電力パワーグリッド 第28回               | 100,000,000 | 96,679,000  |  |
| 東京電力パワーグリッド 第32回               | 300,000,000 | 261,012,000 |  |
| 東京電力パワーグリッド 第35回               | 100,000,000 | 95,944,000  |  |
| 東京電力パワーグリッド 第36回               | 100,000,000 | 87,196,000  |  |
| 東京電力パワーグリッド 第40回               | 400,000,000 | 342,608,000 |  |
| 東京電力パワーグリッド 第45回               | 300,000,000 | 276,648,000 |  |
| 東京電力パワーグリッド 第48回               | 300,000,000 | 236,868,000 |  |
| 東京電力パワーグリッド 第50回               | 100,000,000 | 90,692,000  |  |
| 東京電力パワーグリッド 第51回               | 200,000,000 | 158,424,000 |  |
| 東京電力パワーグリッド 第54回               | 100,000,000 | 91,698,000  |  |
| 東京電力パワーグリッド 第69回               | 100,000,000 | 92,658,000  |  |
| 東京電力パワーグリッド 第72回               | 100,000,000 | 90,265,000  |  |
| 東京電力パワーグリッド 第73回               | 100,000,000 | 84,478,000  |  |
| 東京電力パワーグリッド 第76回               | 200,000,000 | 176,778,000 |  |
| 東京電力パワーグリッド 第85回               | 100,000,000 | 98,696,000  |  |
| 東京電力パワーグリッド 第86回               | 100,000,000 | 95,338,000  |  |
| 東京電力パワーグリッド 第87回               | 300,000,000 | 283,434,000 |  |
| J E R A 第17回無担保社債間限定同順位特約付     | 200,000,000 | 190,396,000 |  |
| 東京電力リニューアブルパワー第5回社債間限定同順位特約付グリ | 500,000,000 | 447,085,000 |  |
| 東京瓦斯 第28回社債間限定同順位特約付           | 200,000,000 | 202,740,000 |  |
| 東京瓦斯 第37回社債間限定同順位特約付           | 100,000,000 | 96,323,000  |  |
| 東京瓦斯 第38回社債間限定同順位特約付           | 100,000,000 | 81,786,000  |  |
| 東京瓦斯 第54回社債間限定同順位特約付           | 100,000,000 | 36,773,000  |  |
| 東京瓦斯 第55回社債間限定同順位特約付           | 100,000,000 | 69,580,000  |  |
| 東京瓦斯 第57回社債間限定同順位特約付           | 100,000,000 | 41,272,000  |  |

|    |                              |                |                   |      |
|----|------------------------------|----------------|-------------------|------|
|    | 東京瓦斯 第64回社債間限定同順位特約付         | 100,000,000    | 51,233,000        |      |
|    | 大阪瓦斯 第36回社債間限定同順位特約付         | 100,000,000    | 51,375,000        |      |
|    | 大阪瓦斯 第43回社債間限定同順位特約付         | 200,000,000    | 100,804,000       |      |
|    | 大阪瓦斯 第51回社債間限定同順位特約付         | 100,000,000    | 90,143,000        |      |
|    | 大阪瓦斯 第55回社債間限定同順位特約付         | 100,000,000    | 72,457,000        |      |
|    | 東邦瓦斯 第44回社債間限定同順位特約付         | 100,000,000    | 68,760,000        |      |
|    | 北海道瓦斯 第23回社債間限定同順位特約付        | 100,000,000    | 83,226,000        |      |
|    | 広島ガス 第13回社債間限定同順位特約付         | 100,000,000    | 96,596,000        |      |
|    | 西部ガスホールディングス 第21回社債間限定同順位特約付 | 100,000,000    | 91,290,000        |      |
|    | 日本空港ビルディング 第6回社債間限定同順位特約付    | 100,000,000    | 94,965,000        |      |
|    | S C S K 第11回社債間限定同順位特約付      | 100,000,000    | 98,169,000        |      |
|    | ファーストリテイリング 第7回特定社債間限定同順位特約付 | 100,000,000    | 97,415,000        |      |
|    | ファーストリテイリング 第8回特定社債間限定同順位特約付 | 100,000,000    | 78,347,000        |      |
| 小計 | 銘柄数：531<br>組入時価比率：4.9%       | 69,030,000,000 | 63,002,888,600    | 4.9% |
| 合計 |                              |                | 63,002,888,600    |      |
| 合計 |                              |                | 1,277,473,184,594 |      |

(注1)比率は左より組入時価の純資産に対する比率、及び各小計欄の合計金額に対する比率であります。

## 第2 デリバティブ取引及び為替予約取引の契約額等及び時価の状況表

該当事項はありません。

## 2【ファンドの現況】

## 【純資産額計算書】

野村日本債券インデックス（野村投資一任口座向け）

2026年2月27日現在

|                |                  |
|----------------|------------------|
| 資産総額           | 140,758,777,240円 |
| 負債総額           | 193,740,708円     |
| 純資産総額（ - ）     | 140,565,036,532円 |
| 発行済口数          | 161,669,258,070口 |
| 1口当たり純資産額（ / ） | 0.8695円          |

（参考）国内債券NOMURA - B P I総合 マザーファンド

2026年2月27日現在

|                |                    |
|----------------|--------------------|
| 資産総額           | 1,334,044,938,028円 |
| 負債総額           | 33,921,400,992円    |
| 純資産総額（ - ）     | 1,300,123,537,036円 |
| 発行済口数          | 1,123,889,807,533口 |
| 1口当たり純資産額（ / ） | 1.1568円            |

## 第4【内国投資信託受益証券事務の概要】

## (1)受益証券の名義書換えの事務等

該当事項はありません。

ファンドの受益権の帰属は、振替機関等の振替口座簿に記載または記録されることにより定まり、この信託の受益権を取り扱う振替機関が社振法の規定により主務大臣の指定を取り消された場合または当該指定が効力を失った場合であって、当該振替機関の振替業を承継する者が存在しない場合その他やむを得ない事情がある場合を除き、当該振替受益権を表示する受益証券を発行しません。

なお、受益者は、委託者がやむを得ない事情等により受益証券を発行する場合を除き、受益証券の再発行の請求を行なわないものとします。

## (2)受益者に対する特典

該当事項はありません。

## (3)受益権の譲渡

受益者は、その保有する受益権を譲渡する場合には、当該受益者の譲渡の対象とする受益権が記載または記録されている振替口座簿に係る振替機関等に振替の申請をするものとします。

上記の申請のある場合には、上記の振替機関等は、当該譲渡に係る譲渡人の保有する受益権の口数の減少および譲受人の保有する受益権の口数の増加につき、その備える振替口座簿に記載または記録するものとします。ただし、上記の振替機関等が振替先口座を開設したものでない場合には、譲受人の振替先口座を開設した他の振替機関等（当該他の振替機関等の上位機関を含みます。）に社振法の規定にしたがい、譲受人の振替先口座に受益権の口数の増加の記載または記録が行なわれるよう通知するものとします。

上記の振替について、委託者は、当該受益者の譲渡の対象とする受益権が記載または記録されている振替口座簿に係る振替機関等と譲受人の振替先口座を開設した振替機関等が異なる場合等において、委託者が必要と認めるときまたはやむをえない事情があると判断したときは、振替停止日や振替停止期間を設け

ることができます。

(4) 受益権の譲渡の対抗要件

受益権の譲渡は、振替口座簿への記載または記録によらなければ、委託者および受託者に対抗することができません。

(5) 受益権の再分割

委託者は、受益権の再分割を行いません。ただし、社債、株式等の振替に関する法律が施行された場合には、受託者と協議のうえ、同法に定めるところにしたがい、一定日現在の受益権を均等に再分割できるものとしてします。

(6) 質権口記載又は記録の受益権の取り扱いについて

振替機関等の振替口座簿の質権口に記載または記録されている受益権にかかる一部解約の実行の請求の受け、一部解約金および償還金の支払い等については、約款の規定によるほか、民法その他の法令等にしたがって取り扱われます。

## 第二部【委託会社等の情報】

### 第1【委託会社等の概況】

#### 1【委託会社等の概況】

##### (1)資本金の額

2026年2月末現在、17,180百万円

会社が発行する株式総数 20,000,000株

発行済株式総数 5,150,693株

過去5年間における主な資本金の額の増減：該当事項はありません。

##### (2)会社の機構

###### (a)会社の意思決定機構

当社は監査等委員会設置会社であり、会社の機関として株主総会、取締役会のほか代表取締役および監査等委員会を設けております。各機関の権限は以下のとおりです。

###### 株主総会

株主により構成され、取締役・会計監査人の選任・解任、剰余金の配当の承認、定款変更・合併等の重要事項の承認等を行います。

###### 取締役会

取締役により構成され、当社の業務につき意思決定を行います。また代表取締役等を選任し、取締役の職務の執行を監督します。

###### 代表取締役・業務執行取締役

代表取締役を含む各業務執行取締役は、当社の業務の執行を行います。代表取締役は当社を代表いたします。また取締役会により委任された一定の事項について、代表取締役を含む業務執行取締役で構成される経営会議が意思決定を行います。なお、当社は執行役員制度を導入しており、経営会議の構成員には執行役員が含まれます。

###### 監査等委員会

監査等委員である取締役3名以上（但し、過半数は社外取締役）で構成され、取締役の職務執行の適法性および妥当性に関する監査を行うとともに、株主総会に提出する会計監査人の選任・解任・不再任に関する議案の内容や監査等委員である取締役以外の取締役の選任・解任・辞任および報酬等についての監査等委員会としての意見を決定します。

## (b)投資信託の運用体制

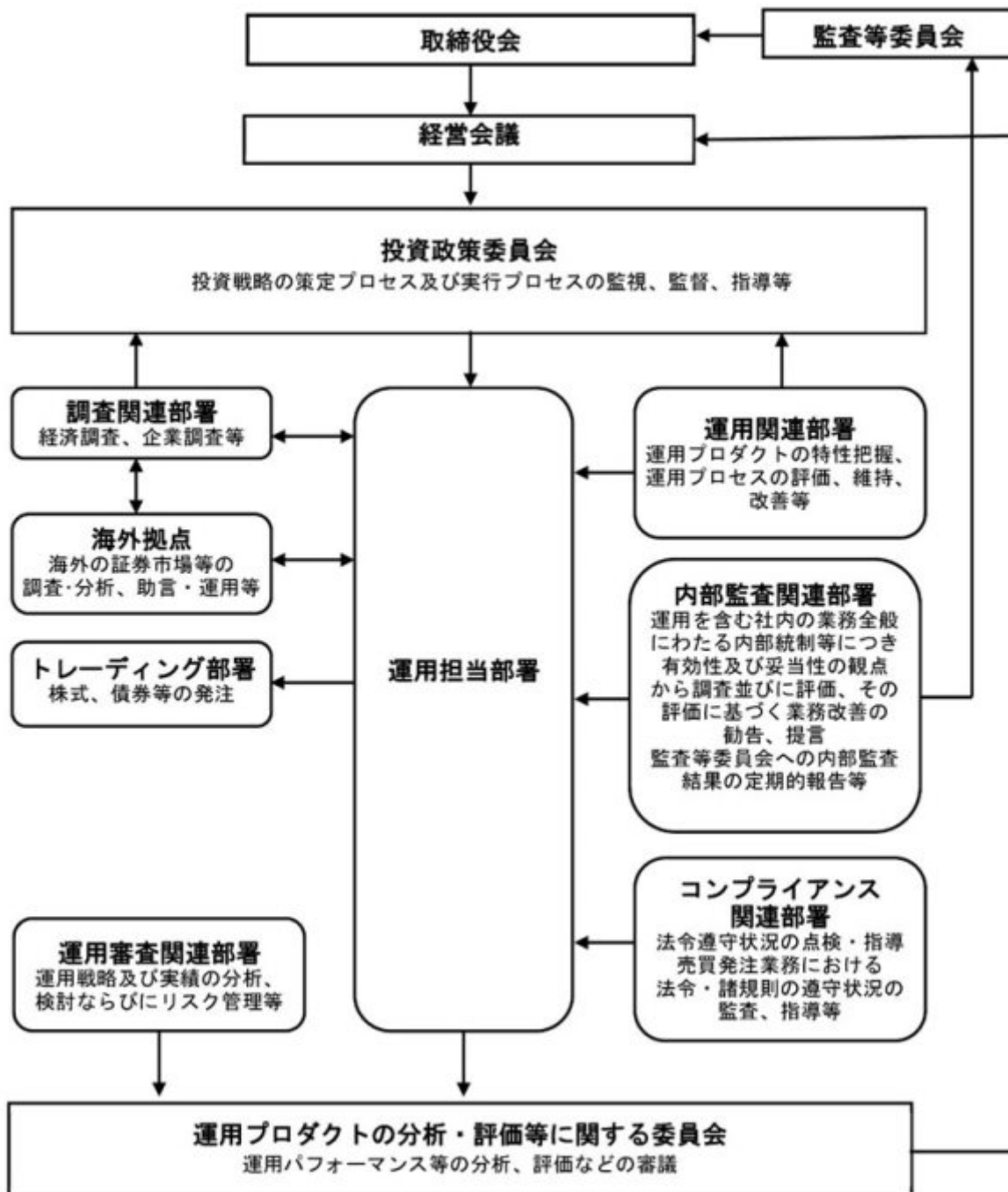

## 2【事業の内容及び営業の概況】

「投資信託及び投資法人に関する法律」に定める投資信託委託会社である委託者は、証券投資信託の設定を行うとともに「金融商品取引法」に定める金融商品取引業者としてその運用（投資運用業）を行っています。また「金融商品取引法」に定める第二種金融商品取引業に係る業務の一部及び投資助言業務を行っています。

委託者の運用する証券投資信託は2026年1月30日現在次の通りです(ただし、親投資信託を除きます。)

| 種類        | 本数  | 純資産総額(百万円) |
|-----------|-----|------------|
| 追加型株式投資信託 | 887 | 70,584,441 |

|            |       |            |
|------------|-------|------------|
| 単位型株式投資信託  | 122   | 565,388    |
| 追加型公社債投資信託 | 14    | 7,348,618  |
| 単位型公社債投資信託 | 350   | 523,260    |
| 合計         | 1,373 | 79,021,707 |

### 3【委託会社等の経理状況】

1. 委託会社である野村アセットマネジメント株式会社(以下「委託会社」という)の財務諸表は、「財務諸表等の用語、様式及び作成方法に関する規則」(昭和38年大蔵省令第59号、以下「財務諸表等規則」という)、ならびに同規則第2条の規定に基づき、「金融商品取引業等に関する内閣府令」(平成19年8月6日内閣府令第52号)により作成しております。

委託会社の中間財務諸表は、財務諸表等規則ならびに同規則第282条及び第306条の規定により、「金融商品取引業等に関する内閣府令」(平成19年8月6日内閣府令第52号)に基づいて作成しております。

2. 財務諸表及び中間財務諸表の記載金額は、百万円未満の端数を切り捨てて表示しております。

3. 委託会社は、金融商品取引法第193条の2第1項の規定に基づき、事業年度(2024年4月1日から2025年3月31日まで)の財務諸表ならびに中間会計期間(2025年4月1日から2025年9月30日まで)の中間財務諸表について、EY新日本有限責任監査法人の監査及び中間監査を受けております。

#### (1)【貸借対照表】

| 区分       | 注記<br>番号 | 前事業年度<br>(2024年3月31日) |        | 当事業年度<br>(2025年3月31日) |         |
|----------|----------|-----------------------|--------|-----------------------|---------|
|          |          | 金額(百万円)               |        | 金額(百万円)               |         |
| (資産の部)   |          |                       |        |                       |         |
| 流動資産     |          |                       |        |                       |         |
| 現金・預金    |          |                       | 7,405  |                       | 8,177   |
| 金銭の信託    |          |                       | 44,745 |                       | 46,810  |
| 前払金      |          |                       | 7      |                       | 12      |
| 前払費用     |          |                       | 852    |                       | 1,019   |
| 未収入金     |          |                       | 1,023  |                       | 666     |
| 未収委託者報酬  |          |                       | 31,788 |                       | 34,911  |
| 未収運用受託報酬 |          |                       | 5,989  |                       | 7,066   |
| 短期貸付金    |          |                       | 757    |                       | 2,242   |
| その他      |          |                       | 169    |                       | 195     |
| 貸倒引当金    |          |                       | 18     |                       | 21      |
| 流動資産計    |          |                       | 92,719 |                       | 101,080 |
| 固定資産     |          |                       |        |                       |         |
| 有形固定資産   |          |                       |        |                       |         |
| 建物       | 2        | 595                   |        | 589                   |         |
| 器具備品     | 2        | 350                   |        | 292                   |         |
| 無形固定資産   |          |                       |        |                       |         |
| ソフトウェア   |          | 5,658                 |        | 6,888                 |         |
| その他      |          | 0                     |        | 0                     |         |

|          |  |         |       |         |
|----------|--|---------|-------|---------|
| 投資その他の資産 |  | 17,314  |       | 14,923  |
| 投資有価証券   |  | 1,813   | 2,164 |         |
| 関係会社株式   |  | 9,535   | 6,584 |         |
| 長期差入保証金  |  | 519     | 521   |         |
| 長期前払費用   |  | 10      | 11    |         |
| 前払年金費用   |  | 1,875   | 2,413 |         |
| 繰延税金資産   |  | 2,651   | 3,134 |         |
| その他      |  | 908     | 92    |         |
| 固定資産計    |  | 23,918  |       | 22,694  |
| 資産合計     |  | 116,638 |       | 123,775 |

| 区分             | 注記<br>番号 | 前事業年度<br>(2024年3月31日) |         | 当事業年度<br>(2025年3月31日) |         |
|----------------|----------|-----------------------|---------|-----------------------|---------|
|                |          | 金額(百万円)               |         | 金額(百万円)               |         |
| <b>(負債の部)</b>  |          |                       |         |                       |         |
| <b>流動負債</b>    |          |                       |         |                       |         |
| 関係会社短期借入金      |          |                       | 13,700  |                       | 6,000   |
| 預り金            |          |                       | 123     |                       | 132     |
| 未払金            |          |                       | 11,404  |                       | 11,982  |
| 未払収益分配金        |          | 1                     |         | 1                     |         |
| 未払償還金          |          | 39                    |         | 65                    |         |
| 未払手数料          |          | 10,312                |         | 11,326                |         |
| 関係会社未払金        |          | 1,052                 |         | 589                   |         |
| 未払費用           | 1        |                       | 12,507  |                       | 12,594  |
| 未払法人税等         |          |                       | 8,095   |                       | 10,363  |
| 未払消費税等         |          |                       | 1,590   |                       | 2,112   |
| 前受収益           |          |                       | 15      |                       | 14      |
| 賞与引当金          |          |                       | 4,543   |                       | 5,846   |
| その他            |          |                       | 24      |                       | -       |
| 流動負債計          |          |                       | 52,005  |                       | 49,045  |
| <b>固定負債</b>    |          |                       |         |                       |         |
| 退職給付引当金        |          |                       | 2,759   |                       | 2,618   |
| 時効後支払損引当金      |          |                       | 602     |                       | 610     |
| 資産除去債務         |          |                       | 1,123   |                       | 1,431   |
| 固定負債計          |          |                       | 4,484   |                       | 4,660   |
| 負債合計           |          |                       | 56,490  |                       | 53,706  |
| <b>(純資産の部)</b> |          |                       |         |                       |         |
| <b>株主資本</b>    |          |                       |         |                       |         |
| 資本金            |          |                       | 17,180  |                       | 17,180  |
| 資本剰余金          |          |                       | 13,729  |                       | 13,729  |
| 資本準備金          |          | 11,729                |         | 11,729                |         |
| その他資本剰余金       |          | 2,000                 |         | 2,000                 |         |
| 利益剰余金          |          |                       | 28,910  |                       | 38,841  |
| 利益準備金          |          | 685                   |         | 685                   |         |
| その他利益剰余金       |          | 28,225                |         | 38,156                |         |
| 繰越利益剰余金        |          | 28,225                |         | 38,156                |         |
| 評価・換算差額等       |          |                       | 327     |                       | 317     |
| その他有価証券評価差額金   |          |                       | 327     |                       | 317     |
| 純資産合計          |          |                       | 60,147  |                       | 70,069  |
| 負債・純資産合計       |          |                       | 116,638 |                       | 123,775 |

## ( 2 ) 【損益計算書】

| 区分        | 注記<br>番号 | 前事業年度<br>(自 2023年4月1日<br>至 2024年3月31日) |         | 当事業年度<br>(自 2024年4月1日<br>至 2025年3月31日) |         |
|-----------|----------|--|---------|--|---------|
|           |          | 金額(百万円)                                |         | 金額(百万円)                                |         |
| 営業収益      |          |  |         |  |         |
| 委託者報酬     |          |  | 124,722 |  | 155,775 |
| 運用受託報酬    |          |  | 21,188  |  | 23,666  |
| その他営業収益   |          |  | 291     |  | 328     |
| 営業収益計     |          |  | 146,202 |  | 179,770 |
| 営業費用      |          |  |         |  |         |
| 支払手数料     |          |  | 43,258  |  | 56,923  |
| 広告宣伝費     |          |  | 1,054   |  | 1,115   |
| 公告費       |          |  | 0       |  | 0       |
| 調査費       |          |  | 33,107  |  | 38,115  |
| 調査費       |          | 6,797                                  |         | 6,901                                  |         |
| 委託調査費     |          | 26,310                                 |         | 31,213                                 |         |
| 委託計算費     |          |  | 1,377   |  | 1,345   |
| 営業雑経費     |          |  | 3,670   |  | 4,336   |
| 通信費       |          | 92                                     |         | 89                                     |         |
| 印刷費       |          | 820                                    |         | 780                                    |         |
| 協会費       |          | 85                                     |         | 93                                     |         |
| 諸経費       |          | 2,671                                  |         | 3,372                                  |         |
| 営業費用計     |          |  | 82,468  |  | 101,835 |
| 一般管理費     |          |  |         |  |         |
| 給料        |          |  | 13,068  |  | 14,094  |
| 役員報酬      |          | 259                                    |         | 321                                    |         |
| 給料・手当     |          | 7,985                                  |         | 7,982                                  |         |
| 賞与        |          | 4,822                                  |         | 5,790                                  |         |
| 交際費       |          |  | 87      |  | 105     |
| 寄付金       |          |  | 117     |  | 116     |
| 旅費交通費     |          |  | 323     |  | 394     |
| 租税公課      |          |  | 990     |  | 1,537   |
| 不動産賃借料    |          |  | 1,235   |  | 1,236   |
| 退職給付費用    |          |  | 893     |  | 598     |
| 固定資産減価償却費 |          |  | 2,292   |  | 2,309   |
| 諸経費       |          |  | 12,483  |  | 12,708  |
| 一般管理費計    |          |  | 31,491  |  | 33,100  |
| 営業利益      |          |  | 32,242  |  | 44,834  |

| 区分    | 注記<br>番号 | 前事業年度<br>(自 2023年4月1日<br>至 2024年3月31日) |  | 当事業年度<br>(自 2024年4月1日<br>至 2025年3月31日) |  |
|-------|----------|--|--|--|--|
|       |          | 金額(百万円)                                |  | 金額(百万円)                                |  |
| 営業外収益 |          |  |  |  |  |
| 受取配当金 | 1        | 7,054                                  |  | 6,594                                  |  |

|              |   |     |        |       |        |
|--------------|---|-----|--------|-------|--------|
| 受取利息         |   | 48  |        | 93    |        |
| 為替差益         |   | 146 |        | 1,498 |        |
| その他          |   | 625 |        | 786   |        |
| 営業外収益計       |   |     | 7,875  |       | 8,972  |
| 営業外費用        |   |     |        |       |        |
| 支払利息         |   | 123 |        | 210   |        |
| 金銭の信託運用損     |   | 782 |        | 396   |        |
| 時効後支払損引当金繰入額 |   | 14  |        | 10    |        |
| 投資事業組合運用損    |   | 28  |        | 134   |        |
| その他          |   | 18  |        | 10    |        |
| 営業外費用計       |   |     | 967    |       | 763    |
| 経常利益         |   |     | 39,149 |       | 53,043 |
| 特別利益         |   |     |        |       |        |
| 株式報酬受入益      |   | 28  |        | 56    |        |
| 特別利益計        |   |     | 28     |       | 56     |
| 特別損失         |   |     |        |       |        |
| 投資有価証券売却損    |   | 5   |        | -     |        |
| 関係会社株式評価損    |   | 490 |        | -     |        |
| 固定資産除却損      | 2 | 31  |        | 14    |        |
| 特別損失計        |   |     | 527    |       | 14     |
| 税引前当期純利益     |   |     | 38,651 |       | 53,085 |
| 法人税、住民税及び事業税 |   |     | 10,821 |       | 15,463 |
| 法人税等調整額      |   |     | 354    |       | 482    |
| 当期純利益        |   |     | 28,183 |       | 38,105 |

## (3) 【株主資本等変動計算書】

前事業年度(自 2023年4月1日 至 2024年3月31日)

(単位：百万円)

|                     | 株主資本   |        |          |         |       |          |         |         | 株主資本合計 |
|---------------------|--------|--------|----------|---------|-------|----------|---------|---------|--------|
|                     | 資本金    | 資本剰余金  |          |         | 利益準備金 | その他利益剰余金 |         | 利益剰余金合計 |        |
|                     |        | 資本準備金  | その他資本剰余金 | 資本剰余金合計 |       | 別途積立金    | 繰越利益剰余金 |         |        |
| 当期首残高               | 17,180 | 11,729 | 2,000    | 13,729  | 685   | 24,606   | 31,217  | 56,509  | 87,419 |
| 当期変動額               |        |        |          |         |       |          |         |         |        |
| 剰余金の配当              |        |        |          |         |       |          | 55,782  | 55,782  | 55,782 |
| 当期純利益               |        |        |          |         |       |          | 28,183  | 28,183  | 28,183 |
| 別途積立金の取崩            |        |        |          |         |       | 24,606   | 24,606  | -       | -      |
| 株主資本以外の項目の当期変動額(純額) |        |        |          |         |       |          |         |         |        |

|         |        |        |       |        |     |        |        |        |        |
|---------|--------|--------|-------|--------|-----|--------|--------|--------|--------|
| 当期変動額合計 | -      | -      | -     | -      | -   | 24,606 | 2,991  | 27,598 | 27,598 |
| 当期末残高   | 17,180 | 11,729 | 2,000 | 13,729 | 685 | -      | 28,225 | 28,910 | 59,820 |

(単位：百万円)

|                     | 評価・換算差額等     |            | 純資産合計  |
|---------------------|--------------|------------|--------|
|                     | その他有価証券評価差額金 | 評価・換算差額等合計 |        |
| 当期首残高               | 229          | 229        | 87,648 |
| 当期変動額               |              |            |        |
| 剰余金の配当              |              |            | 55,782 |
| 当期純利益               |              |            | 28,183 |
| 別途積立金の取崩            |              |            | -      |
| 株主資本以外の項目の当期変動額(純額) | 97           | 97         | 97     |
| 当期変動額合計             | 97           | 97         | 27,500 |
| 当期末残高               | 327          | 327        | 60,147 |

当事業年度(自 2024年4月1日 至 2025年3月31日)

(単位：百万円)

|                     | 株主資本   |        |          |         |       |          |         | 株主資本合計 |
|---------------------|--------|--------|----------|---------|-------|----------|---------|--------|
|                     | 資本金    | 資本剰余金  |          |         | 利益準備金 | 利益剰余金    |         |        |
|                     |        | 資本準備金  | その他資本剰余金 | 資本剰余金合計 |       | その他利益剰余金 | 利益剰余金合計 |        |
| 当期首残高               | 17,180 | 11,729 | 2,000    | 13,729  | 685   | 28,225   | 28,910  | 59,820 |
| 当期変動額               |        |        |          |         |       |          |         |        |
| 剰余金の配当              |        |        |          |         |       | 28,174   | 28,174  | 28,174 |
| 当期純利益               |        |        |          |         |       | 38,105   | 38,105  | 38,105 |
| 株主資本以外の項目の当期変動額(純額) |        |        |          |         |       |          |         |        |
| 当期変動額合計             | -      | -      | -        | -       | -     | 9,931    | 9,931   | 9,931  |
| 当期末残高               | 17,180 | 11,729 | 2,000    | 13,729  | 685   | 38,156   | 38,841  | 69,751 |

(単位：百万円)

|  |          |
|--|----------|
|  | 評価・換算差額等 |
|--|----------|

|                             | その他有価証券<br>評価差額金 | 評価・換算<br>差額等合計 | 純資産合計  |
|-----------------------------|------------------|----------------|--------|
| 当期首残高                       | 327              | 327            | 60,147 |
| 当期変動額                       |                  |                |        |
| 剰余金の配当                      |                  |                | 28,174 |
| 当期純利益                       |                  |                | 38,105 |
| 株主資本以外の項目<br>の当期変動額（純<br>額） | 9                | 9              | 9      |
| 当期変動額合計                     | 9                | 9              | 9,921  |
| 当期末残高                       | 317              | 317            | 70,069 |

## [重要な会計方針]

|                         |  |    |    |      |       |      |       |
|-------------------------|--|----|----|------|-------|------|-------|
| 1．有価証券の評価基準及び評価方法       | <p>(1) 子会社株式及び関連会社株式 ... 移動平均法による原価法</p> <p>(2) その他有価証券<br/>市場価格のない ... 時価法<br/>株式等以外のもの (評価差額は全部純資産直入法により処理し、売却原価は移動平均法により算定)</p> <p>市場価格のない ... 移動平均法による原価法<br/>株式等</p>  |    |    |      |       |      |       |
| 2．金銭の信託の評価基準及び評価方法      | 時価法  |    |    |      |       |      |       |
| 3．デリバティブ取引の評価基準及び評価方法   | 時価法  |    |    |      |       |      |       |
| 4．外貨建の資産又は負債の本邦通貨への換算基準 | 外貨建金銭債権債務は、決算日の直物為替相場により円貨に換算し、換算差額は損益として処理しております。   |    |    |      |       |      |       |
| 5．固定資産の減価償却の方法          | <p>(1) 有形固定資産<br/>定率法を採用しております。ただし、1998年4月1日以降に取得した建物(附属設備を除く)、並びに2016年4月1日以降に取得した建物附属設備及び構築物については、定額法を採用しております。</p> <p>主な耐用年数は以下の通りであります。</p> <table> <tr> <td>建物</td> <td>6年</td> </tr> <tr> <td>附属設備</td> <td>6～15年</td> </tr> <tr> <td>器具備品</td> <td>4～15年</td> </tr> </table> <p>(2) 無形固定資産及び投資その他の資産<br/>定額法を採用しております。なお、自社利用のソフトウェアについては、社内における利用可能期間(5年)に基づく定額法によっております。</p> | 建物 | 6年 | 附属設備 | 6～15年 | 器具備品 | 4～15年 |
| 建物                      | 6年   |    |    |      |       |      |       |
| 附属設備                    | 6～15年  |    |    |      |       |      |       |
| 器具備品                    | 4～15年  |    |    |      |       |      |       |
| 6．引当金の計上基準              | <p>(1) 貸倒引当金<br/>一般債権については貸倒実績率により、貸倒懸念債権等特定の債権については個別に回収可能性を検討し、回収不能見込額を計上しております。</p> <p>(2) 賞与引当金<br/>賞与の支払いに備えるため、支払見込額を計上しております。</p>   |    |    |      |       |      |       |

|                       |  |
|-----------------------|--|
| <p>7. 収益及び費用の計上基準</p> | <p>(3) 退職給付引当金<br/> 従業員からの退職給付に備えるため、退職一時金及び確定給付型企業年金について、当事業年度末における退職給付債務及び年金資産の見込額に基づき計上しております。<br/> 退職給付見込額の期間帰属方法<br/> 退職給付債務の算定にあたり、退職給付見込額を当事業年度末までの期間に帰属させる方法については、給付算定式基準によっております。<br/> 数理計算上の差異及び過去勤務費用の費用処理方法<br/> 確定給付型企業年金に係る数理計算上の差異は、その発生時の従業員の平均残存勤務期間以内の一定の年数による定額法により、発生した事業年度の翌期から費用処理することとしております。また、退職一時金に係る数理計算上の差異は、発生した事業年度の翌期に一括して費用処理することとしております。<br/> 退職一時金及び確定給付型企業年金に係る過去勤務費用は、その発生時の従業員の平均残存勤務期間以内の一定の年数による定額法により、発生した事業年度から費用処理することとしております。</p> <p>(4) 時効後支払損引当金<br/> 時効成立のため利益計上した収益分配金及び償還金について、受益者からの今後の支払請求に備えるため、過去の支払実績に基づく将来の支払見込額を計上しております。</p> <p>当社は、資産運用サービスから委託者報酬、運用受託報酬を稼得しております。これらには成功報酬が含まれる場合があります。</p> <p><b>委託者報酬</b><br/> 委託者報酬は、投資信託の信託約款に基づき日々の純資産総額に対する一定割合として認識され、確定した報酬を投資信託によって主に年4回、もしくは年2回受取ります。当該報酬は期間の経過とともに履行義務が充足されるという前提に基づき、投資信託の運用期間にわたり収益として認識しております。</p> <p><b>運用受託報酬</b><br/> 運用受託報酬は、投資顧問契約に基づき契約期間の純資産総額等に対する一定割合として認識され、確定した報酬を顧問口座によって主に年4回、もしくは年2回受取ります。当該報酬は期間の経過とともに履行義務が充足されるという前提に基づき、顧問口座の運用期間にわたり収益として認識しております。</p> <p><b>成功報酬</b><br/> 成功報酬は、対象となる投資信託または顧問口座の特定のベンチマークまたはその他のパフォーマンス目標を上回る超過運用益に対する一定割合として認識されます。当該報酬は成功報酬を受領する権利が確定した時点で収益として認識しております。</p> |
|-----------------------|--|

[ 会計上の見積りの変更に関する注記 ]

(1) 資産除去債務の計上額

当事業年度において、国内における近年の物価高騰を受け、本社事務所の不動産賃貸借契約に基づく退去時における原状回復義務に係る資産除去債務について、最新の物価及び人件費に基づく再見積りを行いました。この見積りの変更による増加額308百万円を変更前の資産除去債務残高に加算しております。

[ 表示方法の変更に関する注記 ]

( 損益計算書関係 )

前事業年度において、「営業外費用」の「その他」に含めていた「投資事業組合運用損」は、営業外費用の総額の100分の10を超えたため、当事業年度より独立掲記することとしております。この表示方法の変更を反映させるため、前事業年度の財務諸表の組替えを行っております。

この結果、前事業年度の損益計算書において、「営業外費用」の「その他」に表示していた47百万円は、「投資事業組合運用損」28百万円、「その他」18百万円として組み替えております。

#### [ 会計方針の変更 ]

該当事項はありません。

#### [ 未適用の会計基準等 ]

- ・「リースに関する会計基準」(企業会計基準第34号 2024年9月13日)
- ・「リースに関する会計基準の適用指針」(企業会計基準適用指針第33号 2024年9月13日)

ほか、関連する企業会計基準、企業会計基準適用指針、実務対応報告及び移管指針の改正

##### (1) 概要

国際的な会計基準と同様に、借手のすべてのリースについて資産・負債を計上する等の取扱いを定めるもの。

##### (2) 適用予定日

2028年3月期の期首より適用予定であります。

##### (3) 当該会計基準等の適用による影響

現時点において評価中であります。

#### [ 追加情報 ]

確定給付企業年金制度、退職一時金制度及び確定拠出年金制度を設けておりますが、2025年4月1日より確定給付企業年金制度の新規積立を停止し、確定拠出年金制度及び退職一時金制度による新規積立に変更しております。

この制度変更に伴う会計処理については、「退職給付制度間の移行等に関する会計処理」(企業会計基準適用指針第1号 2016年12月16日)及び「退職給付制度間の移行等の会計処理に関する実務上の取扱い」(実務対応報告第2号 2007年2月7日)を適用しております。

なお、退職給付制度変更による、当事業年度の損益計算書への影響は軽微であります。

#### [ 注記事項 ]

##### 貸借対照表関係

| 前事業年度末<br>(2024年3月31日) | 当事業年度末<br>(2025年3月31日) |
|------------------------|------------------------|
|------------------------|------------------------|

|   |   |
|---|---|
| <p>1. 関係会社に対する資産及び負債<br/>区分掲記されたもの以外で各科目に含まれているものは、次のとおりであります。</p> <p>未払費用 1,939百万円</p> | <p>1. 関係会社に対する資産及び負債<br/>区分掲記されたもの以外で各科目に含まれているものは、次のとおりであります。</p> <p>未払費用 2,204百万円</p> |
| <p>2. 有形固定資産より控除した減価償却累計額</p> <p>建物 1,214百万円</p> <p>器具備品 733</p> <hr/> <p>合計 1,948</p>  | <p>2. 有形固定資産より控除した減価償却累計額</p> <p>建物 1,528百万円</p> <p>器具備品 792</p> <hr/> <p>合計 2,320</p>  |

### 損益計算書関係

| 前事業年度<br>(自 2023年4月1日<br>至 2024年3月31日)   | 当事業年度<br>(自 2024年4月1日<br>至 2025年3月31日)   |
|--|--|
| <p>1. 関係会社に係る注記<br/>区分掲記されたもの以外で関係会社に対するものは、次のとおりであります。</p> <p>受取配当金 7,050百万円</p>  | <p>1. 関係会社に係る注記<br/>区分掲記されたもの以外で関係会社に対するものは、次のとおりであります。</p> <p>受取配当金 6,591百万円</p>  |
| <p>2. 固定資産除却損</p> <p>建物 -百万円</p> <p>器具備品 0</p> <p>ソフトウェア 30</p> <hr/> <p>合計 31</p> | <p>2. 固定資産除却損</p> <p>建物 0百万円</p> <p>器具備品 -</p> <p>ソフトウェア 14</p> <hr/> <p>合計 14</p> |

### 株主資本等変動計算書関係

前事業年度(自 2023年4月1日 至 2024年3月31日)

#### 1. 発行済株式の種類及び総数に関する事項

| 株式の種類 | 当事業年度期首株式数 | 当事業年度増加株式数 | 当事業年度減少株式数 | 当事業年度末株式数  |
|-------|------------|------------|------------|------------|
| 普通株式  | 5,150,693株 | -          | -          | 5,150,693株 |

#### 2. 剰余金の配当に関する事項

##### (1) 配当財産が金銭である場合における当該金銭の総額

2023年5月23日開催の取締役会において、次のとおり決議しております。

##### 普通株式の配当に関する事項

|          |            |
|----------|------------|
| 配当金の総額   | 55,782百万円  |
| 配当の原資    | 利益剰余金      |
| 1株当たり配当額 | 10,830円    |
| 基準日      | 2023年3月31日 |
| 効力発生日    | 2023年6月30日 |

##### (2) 基準日が当事業年度に属する配当のうち、配当の効力発生日が翌事業年度となるもの

2024年5月16日開催の取締役会において、次のとおり決議しております。

##### 普通株式の配当に関する事項

|          |           |
|----------|-----------|
| 配当金の総額   | 28,174百万円 |
| 配当の原資    | 利益剰余金     |
| 1株当たり配当額 | 5,470円    |

基準日 2024年3月31日  
効力発生日 2024年6月28日

当事業年度(自 2024年4月1日 至 2025年3月31日)

1. 発行済株式の種類及び総数に関する事項

| 株式の種類 | 当事業年度期首株式数 | 当事業年度増加株式数 | 当事業年度減少株式数 | 当事業年度末株式数  |
|-------|------------|------------|------------|------------|
| 普通株式  | 5,150,693株 | -          | -          | 5,150,693株 |

2. 剰余金の配当に関する事項

(1) 配当財産が金銭である場合における当該金銭の総額

2024年5月16日開催の取締役会において、次のとおり決議しております。

普通株式の配当に関する事項

配当金の総額 28,174百万円  
配当の原資 利益剰余金  
1株当たり配当額 5,470円  
基準日 2024年3月31日  
効力発生日 2024年6月28日

(2) 基準日が当事業年度に属する配当のうち、配当の効力発生日が翌事業年度となるもの

2025年5月14日開催の取締役会において、次のとおり決議しております。

普通株式の配当に関する事項

配当金の総額 38,115百万円  
配当の原資 利益剰余金  
1株当たり配当額 7,400円  
基準日 2025年3月31日  
効力発生日 2025年6月30日

金融商品関係

前事業年度(自 2023年4月1日 至 2024年3月31日)

1. 金融商品の状況に関する事項

(1) 金融商品に対する取組方針

当社は、投資信託の運用を業として行っており、自らが運用する投資信託の商品性維持等を目的として、当該投資信託を特定金外信託を通じ保有しております。特定金外信託を通じ行っているデリバティブ取引については、保有する投資信託にかかる将来の為替及び価格の変動によるリスクの軽減を目的としているため、投資信託保有残高の範囲内で行うこととし、投機目的のためのデリバティブ取引は行わない方針であります。

なお、余資運用に関しては、譲渡性預金等安全性の高い金融資産で運用し、資金調達に関しては、親会社である野村ホールディングス株式会社及びその他の金融機関からの短期借入による方針であります。

## (2) 金融商品の内容及びそのリスク並びにリスク管理体制

特定金外信託を通じ保有している投資信託につきましては、為替変動リスクや価格変動リスクに晒されておりますが、その大部分については為替予約、株価指数先物、債券先物などのデリバティブ取引によりヘッジしております。また、株式につきましては、政策投資として、あるいは業務上の関係維持を目的として保有しておりますが、価格変動リスクに晒されております。有価証券及び投資有価証券並びに金銭の信託については財務部が管理しており、定期的に時価や発行体の財務状況を把握し、その内容を経営に報告しております。

デリバティブ取引の実行及び管理については、財務部及び運用部で行っております。デリバティブ取引については、取引相手先として高格付を有する金融機関に限定しているため信用リスクはほとんどないと認識しております。財務部は月に一度デリバティブ取引の内容を含んだ財務報告を経営会議で行っております。

また、営業債権である未収委託者報酬は、投資信託約款に基づき、信託財産から委託者に対して支払われる信託報酬の未払金額であり、信託財産は受託銀行において分別保管されているため、信用リスクはほとんどないと認識しております。同じく営業債権である未収運用受託報酬は、投資顧問契約に基づき、運用受託者に対して支払われる報酬の未払金額であります。この未収運用受託報酬は、信託財産から運用受託者に対して支払われる場合は、信託財産が信託銀行において分別保管されているため、信用リスクはほとんどないと認識しており、顧客から直接運用受託者に対して支払われる場合は、当該顧客の信用リスクにさらされておりますが、顧客ごとに決済期日および残高を管理することにより、回収懸念の早期把握や回収リスクの軽減を図っております。

## 2. 金融商品の時価等に関する事項

2024年3月31日における貸借対照表計上額、時価、及びこれらの差額については次のとおりです。

(単位：百万円)

|                   | 貸借対照表<br>計上額 | 時価     | 差額 |
|-------------------|--------------|--------|----|
| (1) 金銭の信託         | 44,745       | 44,745 | -  |
| 資産計               | 44,745       | 44,745 | -  |
| (2) その他（デリバティブ取引） | 24           | 24     | -  |
| 負債計               | 24           | 24     | -  |

(注1) 現金・預金、未収委託者報酬、未収運用受託報酬、短期貸付金、短期借入金、未払金、未払費用、未払法人税等、未払消費税等は短期間で決済されるため時価が帳簿価額に近似するものであることから、記載を省略しております。

(注2) 投資有価証券及び関係会社株式は、市場価格のない株式等及び組合出資金等であることから、上表には含まれておりません。当該金融商品の貸借対照表計上額は以下のとおりであります。

|               | 前事業年度（百万円） |
|---------------|------------|
| 市場価格のない株式等（ ） | 9,710      |
| 組合出資金等        | 1,638      |
| 合計            | 11,348     |

( ) 1 市場価格のない株式等には非上場株式等が含まれております。

2 非上場株式等について、当事業年度において490百万円減損処理を行っております。

(注3) 金銭債権及び満期のある有価証券の決算日後の償還予定額

(単位：百万円)

|    | 1年以内  | 1年超<br>5年以内 | 5年超<br>10年以内 | 10年超 |
|----|-------|-------------|--------------|------|
| 預金 | 7,405 | -           | -            | -    |

|          |        |   |   |   |
|----------|--------|---|---|---|
| 金銭の信託    | 44,745 | - | - | - |
| 未収委託者報酬  | 31,788 | - | - | - |
| 未収運用受託報酬 | 5,989  | - | - | - |
| 短期貸付金    | 757    | - | - | - |
| 合計       | 90,685 | - | - | - |

### 3. 金融商品の時価のレベルごとの内訳等に関する事項

金融商品の時価を、時価の算定に用いたインプットの観察可能性及び重要性に応じて、以下の3つのレベルに分類しております。

レベル1の時価：同一の資産又は負債の活発な市場における（無調整の）相場価格により算定した時価

レベル2の時価：レベル1のインプット以外の直接または間接的に観察可能なインプットを用いて算定した時価

レベル3の時価：重要な観察できないインプットを使用して算定した時価

時価の算定に重要な影響を与えるインプットを複数使用している場合には、それらのインプットがそれぞれ属するレベルのうち、時価の算定における優先順位が最も低いレベルに時価を分類しております。

| 区分              | 貸借対照表計上額（単位：百万円） |        |      |        |
|-----------------|------------------|--------|------|--------|
|                 | レベル1             | レベル2   | レベル3 | 合計     |
| 金銭の信託（運用目的・その他） | -                | 44,745 | -    | 44,745 |
| 資産計             | -                | 44,745 | -    | 44,745 |
| デリバティブ取引（通貨関連）  | -                | 24     | -    | 24     |
| 負債計             | -                | 24     | -    | 24     |

（注）時価の算定に用いた評価技法及びインプットの説明

#### 金銭の信託

信託財産は、主として投資信託、デリバティブ取引、その他の資産（コールローン・委託証拠金等）で構成されております。

信託財産を構成する金融商品の時価について、投資信託は基準価額、デリバティブ取引に関しては、上場デリバティブ取引は取引所の価格、為替予約取引は先物為替相場、店頭デリバティブ取引は取引先金融機関から提示された価格等によっております。また、その他の資産については短期間で決済されるため、時価は帳簿価額とほぼ等しいことから、当該帳簿価額によっております。構成物のレベルに基づき、レベル2の時価に分類しております。

#### デリバティブ取引

時価の算定方法は、取引先金融機関から提示された価格等に基づき算出してあり、レベル2の時価に分類しております。

当事業年度（自 2024年4月1日 至 2025年3月31日）

### 1. 金融商品の状況に関する事項

#### （1）金融商品に対する取組方針

当社は、投資信託の運用を業として行っており、自社が運用する投資信託の商品性維持等を目的として、当該投資信託を特定金外信託を通じ保有しております。特定金外信託を通じ行っているデリバティブ取引については、保有する投資信託にかかる将来の為替及び価格の変動によるリスクの軽減を目的としているため、投資信託保有残高の範囲内で行うこととし、投機目的のためのデリバティブ取引は行わない方針であります。

なお、余資運用に関しては、譲渡性預金等安全性の高い金融資産で運用し、資金調達に関しては、親会社である野村ホールディングス株式会社及びその他の金融機関からの短期借入による方針であり

ます。

## （２）金融商品の内容及びそのリスク並びにリスク管理体制

特定金外信託を通じ保有している投資信託につきましては、為替変動リスクや価格変動リスクに晒されておりますが、その大部分については為替予約、株価指数先物、債券先物などのデリバティブ取引によりヘッジしております。また、株式につきましては、政策投資として、あるいは業務上の関係維持を目的として保有しておりますが、価格変動リスクに晒されております。有価証券及び投資有価証券並びに金銭の信託については財務部が管理しており、定期的に時価や発行体の財務状況を把握し、その内容を経営に報告しております。

デリバティブ取引の実行及び管理については、財務部及び運用部で行っております。デリバティブ取引については、取引相手先として高格付を有する金融機関に限定しているため信用リスクはほとんどないと認識しております。財務部は月に一度デリバティブ取引の内容を含んだ財務報告を経営会議で行っております。

また、営業債権である未収委託者報酬は、投資信託約款に基づき、信託財産から委託者に対して支払われる信託報酬の未払金額であり、信託財産は受託銀行において分別保管されているため、信用リスクはほとんどないと認識しております。同じく営業債権である未収運用受託報酬は、投資顧問契約に基づき、運用受託者に対して支払われる報酬の未払金額であります。この未収運用受託報酬は、信託財産から運用受託者に対して支払われる場合は、信託財産が信託銀行において分別保管されているため、信用リスクはほとんどないと認識しており、顧客から直接運用受託者に対して支払われる場合は、当該顧客の信用リスクにさらされておりますが、顧客ごとに決済期日および残高を管理することにより、回収懸念の早期把握や回収リスクの軽減を図っております。

## ２．金融商品の時価等に関する事項

2025年3月31日における貸借対照表計上額、時価、及びこれらの差額については次のとおりです。

(単位：百万円)

|                  | 貸借対照表<br>計上額 | 時価     | 差額 |
|------------------|--------------|--------|----|
| (1)金銭の信託         | 46,810       | 46,810 | -  |
| (2)その他（デリバティブ取引） | 70           | 70     | -  |
| 資産計              | 46,880       | 46,880 | -  |

(注1) 現金・預金、未収委託者報酬、未収運用受託報酬、短期貸付金、短期借入金、未払金、未払費用、未払法人税等、未払消費税等は短期間で決済されるため時価が帳簿価額に近似するものであることから、記載を省略しております。

(注2) 投資有価証券及び関係会社株式は、市場価格のない株式等及び組合出資金等であることから、上表には含まれておりません。当該金融商品の貸借対照表計上額は以下のとおりであります。

|               | 当事業年度（百万円） |
|---------------|------------|
| 市場価格のない株式等（ ） | 6,759      |
| 組合出資金等        | 1,989      |
| 合計            | 8,749      |

( ) 1 市場価格のない株式等には非上場株式等が含まれております。

(注3) 金銭債権及び満期のある有価証券の決算日後の償還予定額

(単位：百万円)

|  | 1年以内 | 1年超<br>5年以内 | 5年超<br>10年以内 | 10年超 |
|--|------|-------------|--------------|------|
|  |      |             |              |      |

|          |        |   |   |   |
|----------|--------|---|---|---|
| 預金       | 8,177  | - | - | - |
| 金銭の信託    | 46,810 | - | - | - |
| 未収委託者報酬  | 34,911 | - | - | - |
| 未収運用受託報酬 | 7,066  | - | - | - |
| 短期貸付金    | 2,242  | - | - | - |
| 合計       | 99,208 | - | - | - |

### 3. 金融商品の時価のレベルごとの内訳等に関する事項

金融商品の時価を、時価の算定に用いたインプットの観察可能性及び重要性に応じて、以下の3つのレベルに分類しております。

レベル1の時価：同一の資産又は負債の活発な市場における（無調整の）相場価格により算定した時価

レベル2の時価：レベル1のインプット以外の直接または間接的に観察可能なインプットを用いて算定した時価

レベル3の時価：重要な観察できないインプットを使用して算定した時価

時価の算定に重要な影響を与えるインプットを複数使用している場合には、それらのインプットがそれぞれ属するレベルのうち、時価の算定における優先順位が最も低いレベルに時価を分類しております。

| 区分              | 貸借対照表計上額（単位：百万円） |        |      |        |
|-----------------|------------------|--------|------|--------|
|                 | レベル1             | レベル2   | レベル3 | 合計     |
| 金銭の信託（運用目的・その他） | -                | 46,810 | -    | 46,810 |
| デリバティブ取引（通貨関連）  | -                | 70     | -    | 70     |
| 資産計             | -                | 46,880 | -    | 46,880 |

（注）時価の算定に用いた評価技法及びインプットの説明

#### 金銭の信託

信託財産は、主として投資信託、デリバティブ取引、その他の資産（コールローン・委託証拠金等）で構成されております。

信託財産を構成する金融商品の時価について、投資信託は基準価額、デリバティブ取引に関しては、上場デリバティブ取引は取引所の価格、為替予約取引は先物為替相場、店頭デリバティブ取引は取引先金融機関から提示された価格等によっております。また、その他の資産については短期間で決済されるため、時価は帳簿価額とほぼ等しいことから、当該帳簿価額によっております。構成物のレベルに基づき、レベル2の時価に分類しております。

#### デリバティブ取引

時価の算定方法は、取引先金融機関から提示された価格等に基づき算出してあり、レベル2の時価に分類しております。

#### 有価証券関係

前事業年度（自 2023年4月1日 至 2024年3月31日）

##### 1. 売買目的有価証券(2024年3月31日)

該当事項はありません。

##### 2. 満期保有目的の債券(2024年3月31日)

該当事項はありません。

##### 3. 子会社株式及び関連会社株式(2024年3月31日)

市場価格のない株式等の貸借対照表計上額

| 区分     | 当事業年度<br>(百万円) |
|--------|----------------|
| 子会社株式  | 9,428          |
| 関連会社株式 | 106            |

## 4．その他有価証券(2024年3月31日)

該当事項はありません。

非上場株式等（貸借対照表計上額174百万円）及び組合出資金等（貸借対照表計上額1,638百万円）については、市場価格のない株式等に該当するため、記載しておりません。

## 5．事業年度中に売却したその他有価証券（自 2023年4月1日 至 2024年3月31日）

| 区分 | 売却額(百万円) | 売却益の合計額(百万円) | 売却損の合計額(百万円) |
|----|----------|--------------|--------------|
| 株式 | 36       | -            | 5            |
| 合計 | 36       | -            | 5            |

## 当事業年度（自 2024年4月1日 至 2025年3月31日）

## 1．売買目的有価証券(2025年3月31日)

該当事項はありません。

## 2．満期保有目的の債券(2025年3月31日)

該当事項はありません。

## 3．子会社株式及び関連会社株式(2025年3月31日)

市場価格のない株式等の貸借対照表計上額

| 区分     | 当事業年度<br>(百万円) |
|--------|----------------|
| 子会社株式  | 6,478          |
| 関連会社株式 | 106            |

## 4．その他有価証券(2025年3月31日)

該当事項はありません。

非上場株式等（貸借対照表計上額174百万円）及び組合出資金等（貸借対照表計上額1,989百万円）については、市場価格のない株式等に該当するため、記載しておりません。

## 5．事業年度中に売却したその他有価証券（自 2024年4月1日 至 2025年3月31日）

該当事項はありません。

## デリバティブ取引関係

## 1．ヘッジ会計が適用されていないデリバティブ取引

## (1) 通貨関連

## 前事業年度（自 2023年4月1日 至 2024年3月31日）

| 区分        | 取引の種類               | 契約額等<br>(百万円) | 契約額等の<br>うち一年超<br>(百万円) | 時価<br>(百万円) | 評価損益<br>(百万円) |
|-----------|---------------------|---------------|-------------------------|-------------|---------------|
| 市場取引以外の取引 | 為替予約取引<br>売建<br>米ドル | 730           | -                       | 24          | 24            |

## 当事業年度（自 2024年4月1日 至 2025年3月31日）

| 区分        | 取引の種類               | 契約額等<br>(百万円) | 契約額等の<br>うち一年超<br>(百万円) | 時価<br>(百万円) | 評価損益<br>(百万円) |
|-----------|---------------------|---------------|-------------------------|-------------|---------------|
| 市場取引以外の取引 | 為替予約取引<br>売建<br>米ドル | 2,307         | -                       | 70          | 70            |

## 退職給付関係

| 前事業年度(自 2023年4月1日 至 2024年3月31日)                                     |            |
|---|------------|
| 1. 採用している退職給付制度の概要  |            |
| 当社は、確定給付型の制度として確定給付型企业年金制度及び退職一時金制度を、また確定拠出型の制度として確定拠出年金制度を設けております。 |            |
| 2. 確定給付制度   |            |
| (1) 退職給付債務の期首残高と期末残高の調整表  |            |
| 退職給付債務の期首残高   | 20,314 百万円 |
| 勤務費用  | 802        |
| 利息費用  | 275        |
| 数理計算上の差異の発生額  | 1,024      |
| 退職給付の支払額  | 1,150      |
| その他   | 11         |
| 退職給付債務の期末残高   | 19,205     |
| (2) 年金資産の期首残高と期末残高の調整表  |            |
| 年金資産の期首残高   | 19,378 百万円 |
| 期待運用収益  | 455        |
| 数理計算上の差異の発生額  | 1,415      |
| 事業主からの拠出額   | 848        |
| 退職給付の支払額  | 850        |
| 年金資産の期末残高   | 21,247     |

## (3) 退職給付債務及び年金資産の期末残高と貸借対照表に計上された退職給付引当金

## 及び前払年金費用の調整表

|                      |            |
|----------------------|------------|
| 積立型制度の退職給付債務         | 16,431 百万円 |
| 年金資産                 | 21,247     |
|                      | 4,815      |
| 非積立型制度の退職給付債務        | 2,774      |
| 未積立退職給付債務            | 2,041      |
| 未認識数理計算上の差異          | 2,923      |
| 未認識過去勤務費用            | 1          |
| 貸借対照表上に計上された負債と資産の純額 | 883        |
| 退職給付引当金              | 2,759      |
| 前払年金費用               | 1,875      |
| 貸借対照表上に計上された負債と資産の純額 | 883        |

## (4) 退職給付費用及びその内訳項目の金額

|                 |         |
|-----------------|---------|
| 勤務費用            | 802 百万円 |
| 利息費用            | 275     |
| 期待運用収益          | 455     |
| 数理計算上の差異の費用処理額  | 86      |
| 過去勤務費用の費用処理額    | 52      |
| 確定給付制度に係る退職給付費用 | 655     |

## (5) 年金資産に関する事項

## 年金資産の主な内容

年金資産合計に対する主な分類毎の比率は、次の通りです。

|        |      |
|--------|------|
| 債券     | 31%  |
| 株式     | 32%  |
| 生保一般勘定 | 9%   |
| 生保特別勘定 | 7%   |
| その他    | 21%  |
| 合計     | 100% |

## 長期期待運用収益率の設定方法

年金資産の長期期待運用収益率を決定するため、現在及び予想される年金資産の配分と、年金資産を構成する多様な資産からの現在及び将来期待される長期の収益率を考慮しております。

## (6) 数理計算上の計算基礎に関する事項

当事業年度末における主要な数理計算上の計算基礎

|                 |       |
|-----------------|-------|
| 確定給付型企业年金制度の割引率 | 1.8%  |
| 退職一時金制度の割引率     | 1.3%  |
| 長期期待運用収益率       | 2.35% |

## 3. 確定拠出制度

当社の確定拠出制度への要拠出額は、206百万円でした。

当事業年度(自 2024年4月1日 至 2025年3月31日)

## 1. 採用している退職給付制度の概要

当社は、確定給付型の制度として確定給付型企业年金制度及び退職一時金制度を、また確定拠出型の制度として確定拠出年金制度を設けております。

## 2. 確定給付制度

## (1) 退職給付債務の期首残高と期末残高の調整表

|              |            |
|--------------|------------|
| 退職給付債務の期首残高  | 19,205 百万円 |
| 勤務費用         | 754        |
| 利息費用         | 331        |
| 数理計算上の差異の発生額 | 1,665      |
| 退職給付の支払額     | 1,317      |
| 過去勤務費用の発生額   | 882        |
| その他          | 7          |
| 退職給付債務の期末残高  | 16,418     |

## (2) 年金資産の期首残高と期末残高の調整表

|              |            |
|--------------|------------|
| 年金資産の期首残高    | 21,247 百万円 |
| 期待運用収益       | 499        |
| 数理計算上の差異の発生額 | 429        |
| 事業主からの拠出額    | 748        |
| 退職給付の支払額     | 1,023      |
| 年金資産の期末残高    | 21,041     |

## (3) 退職給付債務及び年金資産の期末残高と貸借対照表に計上された退職給付引当金及び前払年金費用の調整表

|                      |            |
|----------------------|------------|
| 積立型制度の退職給付債務         | 14,234 百万円 |
| 年金資産                 | 21,041     |
|                      | 6,806      |
| 非積立型制度の退職給付債務        | 2,183      |
| 未積立退職給付債務            | 4,623      |
| 未認識数理計算上の差異          | 4,003      |
| 未認識過去勤務費用            | 825        |
| 貸借対照表上に計上された負債と資産の純額 | 205        |
| 退職給付引当金              | 2,618      |
| 前払年金費用               | 2,413      |
| 貸借対照表上に計上された負債と資産の純額 | 205        |

## (4) 退職給付費用及びその内訳項目の金額

|                 |         |
|-----------------|---------|
| 勤務費用            | 754 百万円 |
| 利息費用            | 331     |
| 期待運用収益          | 499     |
| 数理計算上の差異の費用処理額  | 157     |
| 過去勤務費用の費用処理額    | 58      |
| 確定給付制度に係る退職給付費用 | 371     |

## (5) 年金資産に関する事項

年金資産の主な内容

年金資産合計に対する主な分類毎の比率は、次の通りです。

|        |      |
|--------|------|
| 債券     | 32%  |
| 株式     | 31%  |
| 生保一般勘定 | 9%   |
| 生保特別勘定 | 7%   |
| その他    | 20%  |
| 合計     | 100% |

長期期待運用収益率の設定方法

年金資産の長期期待運用収益率を決定するため、現在及び予想される年金資産の配分と、年金資産を構成する多様な資産からの現在及び将来期待される長期の収益率を考慮しております。

## (6) 数理計算上の計算基礎に関する事項

当事業年度末における主要な数理計算上の計算基礎

|                 |       |
|-----------------|-------|
| 確定給付型企業年金制度の割引率 | 2.5%  |
| 退職一時金制度の割引率     | 1.9%  |
| 長期期待運用収益率       | 2.35% |

## 3. 確定拠出制度

当社の確定拠出制度への要拠出額は、206百万円でした。

## 税効果会計関係

## 1. 繰延税金資産及び繰延税金負債の発生の主な原因別の内訳

| 前事業年度末<br>(2024年3月31日)                         |       | 当事業年度末<br>(2025年3月31日)                         |       |
|--|-------|--|-------|
| 1. 繰延税金資産及び繰延税金負債の発生の主な原因別の内訳                  |       | 1. 繰延税金資産及び繰延税金負債の発生の主な原因別の内訳                  |       |
| 繰延税金資産   | 百万円   | 繰延税金資産   | 百万円   |
| 賞与引当金  | 1,422 | 賞与引当金  | 1,840 |
| 退職給付引当金  | 855   | 退職給付引当金  | 824   |
| 関係会社株式評価減                                      | 1,162 | 関係会社株式評価減                                      | 1,281 |
| 未払事業税  | 360   | 未払事業税  | 547   |
| 投資有価証券評価減                                      | 11    | 投資有価証券評価減                                      | 12    |
| 減価償却超過額  | 323   | 減価償却超過額  | 331   |
| 時効後支払損引当金                                      | 186   | 時効後支払損引当金                                      | 192   |
| 関係会社株式売却損                                      | 505   | 関係会社株式売却損                                      | 509   |
| ゴルフ会員権評価減                                      | 79    | ゴルフ会員権評価減                                      | 81    |
| 資産除去債務   | 348   | 資産除去債務   | 451   |
| 未払社会保険料  | 116   | 未払社会保険料  | 135   |
| その他  | 50    | その他  | 38    |
| 繰延税金資産小計                                       | 5,422 | 繰延税金資産小計                                       | 6,245 |
| 評価性引当額   | 1,848 | 評価性引当額   | 1,973 |
| 繰延税金資産合計                                       | 3,573 | 繰延税金資産合計                                       | 4,271 |
| 繰延税金負債   |       | 繰延税金負債   |       |
| 資産除去債務に対応する除去費用                                | 109   | 資産除去債務に対応する除去費用                                | 144   |
| 関係会社株式評価益                                      | 85    | 関係会社株式評価益                                      | 86    |
| その他有価証券評価差額金                                   | 146   | その他有価証券評価差額金                                   | 145   |
| 前払年金費用   | 581   | 前払年金費用   | 760   |
| 繰延税金負債合計                                       | 922   | 繰延税金負債合計                                       | 1,136 |
| 繰延税金資産の純額                                      | 2,651 | 繰延税金資産の純額                                      | 3,134 |
| 2. 法定実効税率と税効果会計適用後の法人税等の負担率との差異の原因となった主な項目別の内訳 |       | 2. 法定実効税率と税効果会計適用後の法人税等の負担率との差異の原因となった主な項目別の内訳 |       |
| 法定実効税率   | 31.0% | 法定実効税率   | 31.0% |
| (調整)   |       | (調整)   |       |
| 交際費等永久に損金に算入されない項目                             | 0.2%  | 交際費等永久に損金に算入されない項目                             | 0.2%  |
| 受取配当金等永久に益金に算入されない項目                           | 5.4%  | 受取配当金等永久に益金に算入されない項目                           | 3.9%  |
| タックスヘイブン税制                                     | 1.2%  | タックスヘイブン税制                                     | 1.3%  |
| 外国税額控除   | 0.3%  | 外国税額控除   | 0.3%  |
| 外国子会社からの受取配当に係る外国源泉税                           | 0.5%  | 外国子会社からの受取配当に係る外国源泉税                           | 0.5%  |
| その他  | 0.2%  | その他  | 0.4%  |
| 税効果会計適用後の法人税等の負担率                              | 27.0% | 税効果会計適用後の法人税等の負担率                              | 28.2% |

|  |  |
|--|--|
|  | <p>3. 法人税等の税率の変更による繰延税金資産及び繰延税金負債の金額の修正</p> <p>「所得税法等の一部を改正する法律」（令和7年法律第13号）が2025年3月31日に国会で成立したことに伴い、2026年4月1日以後開始する事業年度より、「防衛特別法人税」の課税が行われることになりました。</p> <p>これに伴い、2026年4月1日に開始する事業年度以降に解消が見込まれる一時差異に係る繰延税金資産及び繰延税金負債については、法定実効税率を31.0%から31.5%に変更し計算しております。</p> <p>この変更により、当事業年度の繰延税金資産の金額（繰延税金負債の金額を控除した金額）は9百万円増加し、法人税等調整額が11百万円、その他有価証券評価差額金が2百万円、それぞれ減少しております。</p> |
|--|--|

## 2. 法人税及び地方法人税の会計処理又はこれらに関する税効果会計の会計処理

当社は、グループ通算制度を適用しており、「グループ通算制度を適用する場合の会計処理及び開示に関する取扱い」（実務対応報告第42号 2021年8月12日）に従って、法人税及び地方法人税の会計処理又はこれらに関する税効果会計の会計処理並びに開示を行っております。

### 資産除去債務関係

資産除去債務のうち貸借対照表に計上しているもの

#### 1. 当該資産除去債務の概要

本社の不動産賃貸借契約に伴う原状回復義務等であります。

#### 2. 当該資産除去債務の金額の算定方法

当事業年度において、原状回復費用の見積変更と使用見込期間の延長により、変更前の資産除去債務残高に308百万円加算しております。使用見込期間を当該不動産賃貸借契約期間とし、割引率は0.0%を使用して資産除去債務の金額を計算しております。

#### 3. 当該資産除去債務の総額の増減

（単位：百万円）

|                | 前事業年度        |              | 当事業年度        |              |
|----------------|--------------|--------------|--------------|--------------|
|                | 自 2023年4月 1日 | 至 2024年3月31日 | 自 2024年4月 1日 | 至 2025年3月31日 |
| 期首残高           |              | 1,123        |              | 1,123        |
| 有形固定資産の取得に伴う増加 |              | -            |              | -            |
| 資産除去債務の履行による減少 |              | -            |              | -            |
| 見積もりの変更による増加   |              | -            |              | 308          |
| 期末残高           |              | 1,123        |              | 1,431        |

#### 4. 当該資産除去債務の金額の見積もりの変更

【会計上の見積りの変更に関する注記】（1）に記載の通りであります。

### 収益認識に関する注記

#### 1. 顧客との契約から生じる収益を分解した情報

前事業年度（自 2023年4月 1日 至 2024年3月31日）

| 区分      | 前事業年度<br>(自 2023年4月 1日<br>至 2024年3月31日) |
|---------|---|
| 委託者報酬   | 124,707百万円                              |
| 運用受託報酬  | 19,131百万円                               |
| 成功報酬（注） | 2,071百万円                                |

|         |            |
|---------|------------|
| その他営業収益 | 291百万円     |
| 合計      | 146,202百万円 |

（注）成功報酬は、損益計算書において委託者報酬または運用受託報酬に含めて表示しております。

当事業年度（自 2024年4月1日 至 2025年3月31日）

| 区分      | 当事業年度<br>(自 2024年4月1日<br>至 2025年3月31日) |
|---------|--|
| 委託者報酬   | 155,768百万円                             |
| 運用受託報酬  | 21,631百万円                              |
| 成功報酬（注） | 2,042百万円                               |
| その他営業収益 | 328百万円                                 |
| 合計      | 179,770百万円                             |

（注）成功報酬は、損益計算書において委託者報酬または運用受託報酬に含めて表示しております。

## 2. 顧客との契約から生じる収益を理解するための基礎となる情報

[重要な会計方針] 7. 収益及び費用の計上基準に記載のとおりであります。

## 3. 顧客との契約に基づく履行義務の充足と当該契約から生じるキャッシュ・フローとの関係並びに当事業年度末において存在する顧客との契約から当事業年度の末日後に認識すると見込まれる収益の金額及び時期に関する情報

重要性が乏しいため、記載を省略しております。

## セグメント情報等

前事業年度(自 2023年4月1日 至 2024年3月31日)

### 1. セグメント情報

当社は投資運用業の単一セグメントであるため、記載を省略しております。

### 2. 関連情報

#### (1) 製品・サービスごとの情報

当社の製品・サービス区分の決定方法は、損益計算書の営業収益の区分と同一であることから、製品・サービスごとの営業収益の記載を省略しております。

#### (2) 地域ごとの情報

##### 売上高

本邦の外部顧客からの営業収益に区分した金額が損益計算書の営業収益の90%を超えるため、地域ごとの営業収益の記載を省略しております。

##### 有形固定資産

本邦に所在している有形固定資産の金額が貸借対照表の有形固定資産の金額の90%を超えるため、地域ごとの有形固定資産の記載を省略しております。

#### (3) 主要な顧客ごとの情報

外部顧客からの営業収益のうち、損益計算書の営業収益の10%以上を占める相手先が識別されていないため、主要な顧客ごとの営業収益の記載を省略しております。

当事業年度(自 2024年4月1日 至 2025年3月31日)

### 1. セグメント情報

当社は投資運用業の単一セグメントであるため、記載を省略しております。

## 2. 関連情報

### (1) 製品・サービスごとの情報

当社の製品・サービス区分の決定方法は、損益計算書の営業収益の区分と同一であることから、製品・サービスごとの営業収益の記載を省略しております。

### (2) 地域ごとの情報

#### 売上高

本邦の外部顧客からの営業収益に区分した金額が損益計算書の営業収益の90%を超えるため、地域ごとの営業収益の記載を省略しております。

#### 有形固定資産

本邦に所在している有形固定資産の金額が貸借対照表の有形固定資産の金額の90%を超えるため、地域ごとの有形固定資産の記載を省略しております。

### (3) 主要な顧客ごとの情報

外部顧客からの営業収益のうち、損益計算書の営業収益の10%以上を占める相手先が識別されていないため、主要な顧客ごとの営業収益の記載を省略しております。

## 関連当事者情報

前事業年度(自 2023年4月1日 至 2024年3月31日)

## 1. 関連当事者との取引

### (ア) 親会社及び法人主要株主等

| 種類  | 会社等の名称         | 所在地    | 資本金              | 事業の内容   | 議決権等の所有<br>(被所有)割合 | 関連当事者との関係 | 取引の内容     | 取引金額<br>(百万円) | 科目    | 期末残高<br>(百万円) |
|-----|----------------|--------|------------------|---------|--------------------|-----------|-----------|---------------|-------|---------------|
| 親会社 | 野村ホールディングス株式会社 | 東京都中央区 | 594,493<br>(百万円) | 証券持株会社業 | 被所有100%            | 経営管理      | 資金の借入(*1) | 141,800       | 短期借入金 | 13,700        |
|     |                |        |                  |         |                    |           | 資金の返済(*1) | 128,100       |       |               |
|     |                |        |                  |         |                    |           | 借入金利息(*1) | 123           | 未払利息  |               |

### (イ) 子会社等

| 種類  | 会社等の名称              | 所在地  | 資本金            | 事業の内容 | 議決権等の所有<br>(被所有)割合 | 関連当事者との関係 | 取引の内容     | 取引金額<br>(百万円) | 科目    | 期末残高<br>(百万円) |
|-----|---------------------|------|----------------|-------|--------------------|-----------|-----------|---------------|-------|---------------|
| 子会社 | ノムラ・エーエム・ファイナンス・インク | ケイマン | 2,500<br>(米ドル) | 資金管理  | 直接100%             | 資産の賃貸借    | 資金の貸付(*1) | 2,856         | 短期貸付金 | 757           |
|     |                     |      |                |       |                    |           | 資金の返済(*1) | 3,081         |       |               |
|     |                     |      |                |       |                    |           | 貸付金利息(*1) | 48            | 未収利息  |               |

## (ウ) 兄弟会社等

| 種類      | 会社等の名称   | 所在地    | 資本金             | 事業の内容 | 議決権等の所有<br>(被所有)割合 | 関連当事者との関係                                       | 取引の内容                 | 取引金額<br>(百万円) | 科目    | 期末残高<br>(百万円) |
|---------|----------|--------|-----------------|-------|--------------------|---|-----------------------|---------------|-------|---------------|
| 親会社の子会社 | 野村証券株式会社 | 東京都中央区 | 10,000<br>(百万円) | 証券業   | -                  | 当社投資信託の募集の取扱及び売出の取扱ならびに投資信託に係る事務代行の委託等<br>役員の兼任 | 投資信託に係る事務代行手数料の支払(*2) | 30,272        | 未払手数料 | 7,148         |

## (エ) 役員及び個人主要株主等

該当はありません。

- (注) 1. 上記の金額のうち、取引金額には消費税等が含まれておらず、期末残高には消費税等が含まれております。  
2. 取引条件及び取引条件の決定方針等  
(\*1) 資金の借入及び貸付については、市場金利等を勘案し総合的に決定しております。  
(\*2) 投資信託に係る事務代行手数料については、商品性等を勘案し総合的に決定しております。

## 2. 親会社又は重要な関連会社に関する注記

## (1) 親会社情報

野村ホールディングス㈱（東京証券取引所、名古屋証券取引所、シンガポール証券取引所、ニューヨーク証券取引所に上場）

## (2) 重要な関連会社の要約財務諸表

該当はありません。

当事業年度(自 2024年4月1日 至 2025年3月31日)

## 1. 関連当事者との取引

## (ア) 親会社及び法人主要株主等

| 種類  | 会社等の名称         | 所在地    | 資本金              | 事業の内容   | 議決権等の所有<br>(被所有)割合 | 関連当事者との関係 | 取引の内容     | 取引金額<br>(百万円) | 科目    | 期末残高<br>(百万円) |
|-----|----------------|--------|------------------|---------|--------------------|-----------|-----------|---------------|-------|---------------|
| 親会社 | 野村ホールディングス株式会社 | 東京都中央区 | 594,493<br>(百万円) | 証券持株会社業 | 被所有100%            | 経営管理      | 資金の借入(*1) | 177,500       | 短期借入金 | 6,000         |
|     |                |        |                  |         |                    |           | 資金の返済(*1) | 185,200       |       |               |
|     |                |        |                  |         |                    |           | 借入金利息(*1) | 210           | 未払利息  | 3             |

## (イ) 子会社等

| 種類  | 会社等の名称              | 所在地  | 資本金            | 事業の内容 | 議決権等の所有<br>(被所有)割合 | 関連当事者との関係 | 取引の内容     | 取引金額<br>(百万円) | 科目    | 期末残高<br>(百万円) |
|-----|---------------------|------|----------------|-------|--------------------|-----------|-----------|---------------|-------|---------------|
| 子会社 | ノムラ・エーエム・ファイナンス・インク | ケイマン | 2,500<br>(米ドル) | 資金管理  | 直接100%             | 資産の賃貸借    | 資金の貸付(*1) | 6,964         | 短期貸付金 | 2,242         |
|     |                     |      |                |       |                    |           | 資金の返済(*1) | 5,368         |       |               |
|     |                     |      |                |       |                    |           | 貸付金利息(*1) | 93            | 未収利息  | 23            |

|     |  |              |                    |       |        |   |              |       |   |   |
|-----|--|--------------|--------------------|-------|--------|---|--------------|-------|---|---|
| 子会社 | ノムラ・ア<br>セット・マネ<br>ジメン<br>ト U . S .<br>A . インク | ニ ュ ー<br>ヨーク | 7,934,529<br>(米ドル) | 投資顧問業 | 直接100% | - | 有償減資<br>(*2) | 4,475 | - | - |
|-----|--|--------------|--------------------|-------|--------|---|--------------|-------|---|---|

## (ウ) 兄弟会社等

| 種類          | 会社等<br>の名称   | 所在地        | 資本金             | 事業の内容 | 議決権等<br>の所有<br>(被所有)割合 | 関連当事者との<br>関係   | 取引の内容                             | 取引<br>金額<br>(百万円) | 科目        | 期末<br>残高<br>(百万円) |
|-------------|--------------|------------|-----------------|-------|------------------------|---|-----------------------------------|-------------------|-----------|-------------------|
| 親会社<br>の子会社 | 野村証券株式<br>会社 | 東京都<br>中央区 | 10,000<br>(百万円) | 証券業   | -                      | 当社投資信託<br>の募集の取扱<br>及び売出の取<br>扱ならびに投<br>資信託に係る<br>事務代行の委<br>託等<br>役員の兼任 | 投資信託に<br>係る事務代<br>行手数料の<br>支払(*3) | 40,328            | 未払<br>手数料 | 7,644             |

## (エ) 役員及び個人主要株主等

該当はありません。

- (注) 1. 上記の金額のうち、取引金額には消費税等が含まれておらず、期末残高には消費税等が含まれております。  
2. 取引条件及び取引条件の決定方針等  
(\*1) 資金の借入及び貸付については、市場金利等を勘案し総合的に決定しております。  
(\*2) ノムラ・アセット・マネジメント U . S . A . インクが行った有償減資の金額を記載しております。  
(\*3) 投資信託に係る事務代行手数料については、商品性等を勘案し総合的に決定しております。

## 2. 親会社又は重要な関連会社に関する注記

## (1) 親会社情報

野村ホールディングス(株)(東京証券取引所、名古屋証券取引所、シンガポール証券取引所、  
ニューヨーク証券取引所に上場)

## (2) 重要な関連会社の要約財務諸表

該当はありません。

## 1 株当たり情報

| 前事業年度<br>(自 2023年4月1日<br>至 2024年3月31日)       |            | 当事業年度<br>(自 2024年4月1日<br>至 2025年3月31日)       |            |
|--|------------|--|------------|
| 1株当たり純資産額                                    | 11,677円62銭 | 1株当たり純資産額                                    | 13,603円86銭 |
| 1株当たり当期純利益                                   | 5,471円85銭  | 1株当たり当期純利益                                   | 7,398円11銭  |
| 潜在株式調整後1株当たり当期純利益については、潜在株式が存在しないため記載していません。 |            | 潜在株式調整後1株当たり当期純利益については、潜在株式が存在しないため記載していません。 |            |
| 1株当たり当期純利益の算定上の基礎                            |            | 1株当たり当期純利益の算定上の基礎                            |            |
| 損益計算書上の当期純利益                                 | 28,183百万円  | 損益計算書上の当期純利益                                 | 38,105百万円  |
| 普通株式に係る当期純利益                                 | 28,183百万円  | 普通株式に係る当期純利益                                 | 38,105百万円  |
| 普通株主に帰属しない金額の主要な内訳<br>該当事項はありません。            |            | 普通株主に帰属しない金額の主要な内訳<br>該当事項はありません。            |            |
| 普通株式の期中平均株式数                                 | 5,150,693株 | 普通株式の期中平均株式数                                 | 5,150,693株 |

## 中間財務諸表

## 中間貸借対照表

|          |          | 2025年9月30日現在 |
|----------|----------|--------------|
| 区分       | 注記<br>番号 | 金額(百万円)      |
| (資産の部)   |          |              |
| 流動資産     |          |              |
| 現金・預金    |          | 5,306        |
| 金銭の信託    |          | 61,701       |
| 未収委託者報酬  |          | 36,524       |
| 未収運用受託報酬 |          | 6,554        |
| 短期貸付金    |          | 2,977        |
| その他      |          | 1,423        |
| 貸倒引当金    |          | 21           |
| 流動資産計    |          | 114,466      |
| 固定資産     |          |              |
| 有形固定資産   | 1        | 694          |
| 無形固定資産   |          | 7,496        |
| ソフトウェア   |          | 7,496        |
| その他      |          | 0            |
| 投資その他の資産 |          | 17,252       |
| 投資有価証券   |          | 2,936        |
| 関係会社株式   |          | 6,878        |
| 長期差入保証金  |          | 522          |
| 前払年金費用   |          | 2,655        |
| 繰延税金資産   |          | 4,154        |
| その他      |          | 104          |
| 固定資産計    |          | 25,444       |
| 資産合計     |          | 139,910      |

|           |          | 2025年9月30日現在 |
|-----------|----------|--------------|
| 区分        | 注記<br>番号 | 金額(百万円)      |
| (負債の部)    |          |              |
| 流動負債      |          |              |
| 短期借入金     |          | 44,300       |
| 未払金       |          | 12,484       |
| 未払収益分配金   |          | 1            |
| 未払償還金     |          | 64           |
| 未払手数料     |          | 11,936       |
| 関係会社未払金   |          | 483          |
| 未払費用      |          | 11,850       |
| 未払法人税等    |          | 6,494        |
| 未払消費税等    |          | 970          |
| 賞与引当金     |          | 3,346        |
| その他       |          | 188          |
| 流動負債計     |          | 79,635       |
| 固定負債      |          |              |
| 退職給付引当金   |          | 2,754        |
| 時効後支払損引当金 |          | 616          |
| 資産除去債務    |          | 1,431        |
| 固定負債計     |          | 4,802        |
| 負債合計      |          | 84,438       |
| (純資産の部)   |          |              |
| 株主資本      |          |              |
| 資本金       |          | 55,149       |
| 資本剰余金     |          | 17,180       |
| 資本剰余金     |          | 13,729       |
| 資本準備金     |          | 11,729       |
| その他資本剰余金  |          | 2,000        |
| 利益剰余金     |          | 24,239       |

|              |  |         |
|--------------|--|---------|
| 利益準備金        |  | 685     |
| その他利益剰余金     |  | 23,554  |
| 繰越利益剰余金      |  | 23,554  |
| 評価・換算差額等     |  | 323     |
| その他有価証券評価差額金 |  | 323     |
| 純資産合計        |  | 55,472  |
| 負債・純資産合計     |  | 139,910 |

## 中間損益計算書

| 区分           | 注記<br>番号 | 自 2025年4月 1日<br>至 2025年9月30日 |
|--------------|----------|------------------------------|
|              |          | 金額(百万円)                      |
| 営業収益         |          |                              |
| 委託者報酬        |          | 83,255                       |
| 運用受託報酬       |          | 11,442                       |
| その他営業収益      |          | 148                          |
| 営業収益計        |          | 94,846                       |
| 営業費用         |          |                              |
| 支払手数料        |          | 31,463                       |
| 調査費          |          | 19,015                       |
| その他営業費用      |          | 3,383                        |
| 営業費用計        |          | 53,863                       |
| 一般管理費        | 1        | 18,119                       |
| 営業利益         |          | 22,863                       |
| 営業外収益        | 2        | 7,810                        |
| 営業外費用        | 3        | 900                          |
| 経常利益         |          | 29,773                       |
| 特別利益         | 4        | 50                           |
| 特別損失         | 5        | 346                          |
| 税引前中間純利益     |          | 29,477                       |
| 法人税、住民税及び事業税 |          | 6,987                        |
| 法人税等調整額      |          | 1,022                        |
| 中間純利益        |          | 23,512                       |

## 中間株主資本等変動計算書

当中間会計期間(自 2025年4月1日 至 2025年9月30日)

(単位：百万円)

|  |      |
|--|------|
|  | 株主資本 |
|--|------|

|                       | 資本金    | 資本剰余金  |          |         | 利益剰余金 |          |         | 株主資本合計 |
|-----------------------|--------|--------|----------|---------|-------|----------|---------|--------|
|                       |        | 資本準備金  | その他資本剰余金 | 資本剰余金合計 | 利益準備金 | その他利益剰余金 | 利益剰余金合計 |        |
|                       |        |        |          |         |       | 繰越利益剰余金  |         |        |
| 当期首残高                 | 17,180 | 11,729 | 2,000    | 13,729  | 685   | 38,156   | 38,841  | 69,751 |
| 当中間期変動額               |        |        |          |         |       |          |         |        |
| 剰余金の配当                |        |        |          |         |       | 38,115   | 38,115  | 38,115 |
| 中間純利益                 |        |        |          |         |       | 23,512   | 23,512  | 23,512 |
| 株主資本以外の項目の当中間期変動額（純額） |        |        |          |         |       |          |         |        |
| 当中間期変動額合計             | -      | -      | -        | -       | -     | 14,602   | 14,602  | 14,602 |
| 当中間期末残高               | 17,180 | 11,729 | 2,000    | 13,729  | 685   | 23,554   | 24,239  | 55,149 |

(単位：百万円)

|                       | 評価・換算差額等     |            | 純資産合計  |
|-----------------------|--------------|------------|--------|
|                       | その他有価証券評価差額金 | 評価・換算差額等合計 |        |
| 当期首残高                 | 317          | 317        | 70,069 |
| 当中間期変動額               |              |            |        |
| 剰余金の配当                |              |            | 38,115 |
| 中間純利益                 |              |            | 23,512 |
| 株主資本以外の項目の当中間期変動額（純額） | 5            | 5          | 5      |
| 当中間期変動額合計             | 5            | 5          | 14,596 |
| 当中間期末残高               | 323          | 323        | 55,472 |

## [重要な会計方針]

|                     |   |
|---------------------|---|
| 1. 有価証券の評価基準及び評価方法  | (1) 子会社株式及び関連会社株式 ... 移動平均法による原価法<br><br>(2) その他有価証券<br>市場価格のない ... 時価法<br>株式等以外のもの (評価差額は全部純資産直入法により処理し、売却原価は移動平均法により算定)<br><br>市場価格のない ... 移動平均法による原価法<br>株式等 |
| 2. 金銭の信託の評価基準及び評価方法 | 時価法   |

|   |   |    |    |      |       |      |       |
|---|---|----|----|------|-------|------|-------|
| <p>3. デリバティブ取引の評価基準及び評価方法</p> <p>4. 外貨建の資産又は負債の本邦通貨への換算基準</p> <p>5. 固定資産の減価償却の方法</p> <p>6. 引当金の計上基準</p> | <p>時価法</p> <p>外貨建金銭債権債務は、中間会計期間末日の直物為替相場により円貨に換算し、換算差額は損益として処理しております。</p> <p>(1) 有形固定資産<br/>定率法を採用しております。ただし、1998年4月1日以降に取得した建物(附属設備を除く)、並びに2016年4月1日以降に取得した建物附属設備及び構築物については、定額法を採用しております。<br/>主な耐用年数は以下の通りであります。</p> <table border="1" data-bbox="686 481 1037 571"> <tr> <td>建物</td> <td>6年</td> </tr> <tr> <td>附属設備</td> <td>6～15年</td> </tr> <tr> <td>器具備品</td> <td>4～15年</td> </tr> </table> <p>(2) 無形固定資産及び投資その他の資産<br/>定額法を採用しております。なお、自社利用のソフトウェアについては、社内における利用可能期間(5年)に基づく定額法によっております。</p> <p>(1) 貸倒引当金<br/>債権の貸倒損失に備えるため、一般債権については貸倒実績率により、貸倒懸念債権等特定の債権については個別に回収可能性を検討し、回収不能見込額を計上しております。</p> <p>(2) 賞与引当金<br/>賞与の支払いに備えるため、支払見込額に基づき当中間会計期間に見合う分を計上しております。</p> <p>(3) 退職給付引当金<br/>従業員の退職給付に備えるため、退職一時金及び確定給付型企業年金について、当事業年度末における退職給付債務及び年金資産の見込額に基づき、当中間会計期間末において発生していると認められる額を計上しております。<br/>退職給付見込額の期間帰属方法<br/>退職給付債務の算定にあたり、退職給付見込額を当中間会計期間末までの期間に帰属させる方法については、給付算定式基準によっております。<br/>数理計算上の差異及び過去勤務費用の費用処理方法<br/>確定給付型企業年金に係る数理計算上の差異は、その発生時の従業員の平均残存勤務期間以内の一定の年数による定額法により、発生した事業年度の翌期から費用処理することとしております。また、退職一時金に係る数理計算上の差異は、発生した事業年度の翌期に一括して費用処理することとしております。<br/>退職一時金及び確定給付型企業年金に係る過去勤務費用は、その発生時の従業員の平均残存勤務期間以内の一定の年数による定額法により、発生した事業年度から費用処理することとしております。</p> <p>(4) 時効後支払損引当金<br/>時効成立のため利益計上した収益分配金及び償還金について、受益者からの今後の支払請求に備えるため、過去の支払実績に基づく将来の支払見込額を計上しております。</p> | 建物 | 6年 | 附属設備 | 6～15年 | 器具備品 | 4～15年 |
| 建物  | 6年  |    |    |      |       |      |       |
| 附属設備  | 6～15年   |    |    |      |       |      |       |
| 器具備品  | 4～15年   |    |    |      |       |      |       |

## 7. 収益及び費用の計上基準

当社は、資産運用サービスから委託者報酬、運用受託報酬を稼得しております。これらには成功報酬が含まれる場合があります。

## 委託者報酬

委託者報酬は、投資信託の信託約款に基づき日々の純資産総額に対する一定割合として認識され、確定した報酬を投資信託によって主に年4回、もしくは年2回受取ります。当該報酬は期間の経過とともに履行義務が充足されるという前提に基づき、投資信託の運用期間にわたり収益として認識しております。

## 運用受託報酬

運用受託報酬は、投資顧問契約に基づき契約期間の純資産総額等に対する一定割合として認識され、確定した報酬を顧問口座によって主に年4回、もしくは年2回受取ります。当該報酬は期間の経過とともに履行義務が充足されるという前提に基づき、顧問口座の運用期間にわたり収益として認識しております。

## 成功報酬

成功報酬は、対象となる投資信託または顧問口座の特定のベンチマークまたはその他のパフォーマンス目標を上回る超過運用益に対する一定割合として認識されます。当該報酬は成功報酬を受領する権利が確定した時点で収益として認識しております。

## [注記事項]

## 中間貸借対照表関係

| 2025年9月30日現在     |   |
|------------------|---|
| 1 有形固定資産の減価償却累計額 | 2,510百万円                                  |
| 2 消費税等の取扱い       | 仮払消費税等及び仮受消費税等は、相殺のうえ「未払消費税等」として表示しております。 |

## 中間損益計算書関係

| 自 2025年4月 1日<br>至 2025年9月30日 |          |
|------------------------------|----------|
| 1 減価償却実施額                    |          |
| 有形固定資産                       | 189百万円   |
| 無形固定資産                       | 1,079百万円 |
| 2 営業外収益のうち主要なもの              |          |
| 受取配当金                        | 7,435百万円 |
| 3 営業外費用のうち主要なもの              |          |
| 金銭信託運用損                      | 507百万円   |
| 支払利息                         | 222百万円   |
| 雑損                           | 159百万円   |
| 4 特別利益の内訳                    |          |
| 株式報酬受入益                      | 50百万円    |
| 5 特別損失の内訳                    |          |
| 投資有価証券等評価損                   | 299百万円   |
| 固定資産除却損                      | 46百万円    |

## 中間株主資本等変動計算書関係

|                                      |              | 自 2025年4月 1日 |    |            |            |
|--------------------------------------|--------------|--------------|----|------------|------------|
|                                      |              | 至 2025年9月30日 |    |            |            |
| 1 発行済株式に関する事項                        |              |              |    |            |            |
|                                      | 株式の種類        | 当事業年度期首      | 増加 | 減少         | 当中間会計期間末   |
|                                      | 普通株式         | 5,150,693株   | -  | -          | 5,150,693株 |
| 2 配当に関する事項                           |              |              |    |            |            |
| 配当金支払額                               |              |              |    |            |            |
| 2025年5月14日開催の取締役会において、次のとおり決議しております。 |              |              |    |            |            |
| ・普通株式の配当に関する事項                       |              |              |    |            |            |
|                                      | (1) 配当金の総額   |              |    | 38,115百万円  |            |
|                                      | (2) 1株当たり配当額 |              |    | 7,400円     |            |
|                                      | (3) 基準日      |              |    | 2025年3月31日 |            |
|                                      | (4) 効力発生日    |              |    | 2025年6月30日 |            |

## 金融商品関係

## 1. 金融商品の時価等に関する事項

2025年9月30日における中間貸借対照表計上額、時価、及びこれらの差額については次のとおりです。

(単位：百万円)

|                   | 中間貸借対照表<br>計上額 | 時価     | 差額 |
|-------------------|----------------|--------|----|
| (1) 金銭の信託         | 61,701         | 61,701 | -  |
| 資産計               | 61,701         | 61,701 | -  |
| (2) その他（デリバティブ取引） | 49             | 49     | -  |
| 負債計               | 49             | 49     | -  |

(注1) 現金・預金、未収委託者報酬、未収運用受託報酬、短期貸付金、短期借入金、未払金、未払費用、未払法人税等、未払消費税等は短期間で決済されるため時価が帳簿価額に近似することから、記載を省略しております。

(注2) 投資有価証券及び関係会社株式は、市場価格のない株式等及び組合出資金等であることから、上表には含まれておりません。当該金融商品の中間貸借対照表計上額は以下のとおりであります。

|               | 中間貸借対照表計上額<br>(百万円) |
|---------------|---------------------|
| 市場価格のない株式等( ) | 7,053               |
| 組合出資金等        | 2,761               |
| 合計            | 9,815               |

( ) 1 市場価格のない株式等には非上場株式等が含まれております。

2 非上場株式等について、当事業年度において299百万円減損処理を行っております。

## 2. 金融商品の時価のレベルごとの内訳等に関する事項

金融商品の時価を、時価の算定に用いたインプットの観察可能性及び重要性に応じて、以下の3つのレベルに分類しております。

レベル1の時価：同一の資産又は負債の活発な市場における（無調整の）相場価格により算定した時価

レベル2の時価：レベル1のインプット以外の直接または間接的に観察可能なインプットを用いて算定した時価

レベル3の時価：重要な観察できないインプットを使用して算定した時価

時価の算定に重要な影響を与えるインプットを複数使用している場合には、それらのインプットがそれぞれ属するレベルのうち、時価の算定における優先順位が最も低いレベルに時価を分類しております。

## 時価で中間貸借対照表に計上している金融商品

| 区分              | 中間貸借対照表計上額（単位：百万円） |        |      |        |
|-----------------|--------------------|--------|------|--------|
|                 | レベル1               | レベル2   | レベル3 | 合計     |
| 金銭の信託（運用目的・その他） | -                  | 61,701 | -    | 61,701 |
| 資産計             | -                  | 61,701 | -    | 61,701 |
| デリバティブ取引（通貨関連）  | -                  | 49     | -    | 49     |
| 負債計             | -                  | 49     | -    | 49     |

（注）時価の算定に用いた評価技法及びインプットの説明

金銭の信託

信託財産は、主として投資信託、デリバティブ取引、その他の資産（コールローン・委託証拠金等）で構成されております。

信託財産を構成する金融商品の時価について、投資信託は基準価額、デリバティブ取引に関しては、上場デリバティブ取引は取引所の価格、為替予約取引は先物為替相場、店頭デリバティブ取引は取引先金融機関から提示された価格等によっております。また、その他の資産については短期間で決済されるため、時価は帳簿価額とほぼ等しいことから、当該帳簿価額によっております。構成物のレベルに基づき、レベル2の時価に分類してあります。

デリバティブ取引

時価の算定方法は、取引先金融機関から提示された価格等に基づき算出してあり、レベル2の時価に分類してあります。

## 有価証券関係

当中間会計期間末（2025年9月30日）

## 1．売買目的有価証券(2025年9月30日)

該当事項はありません。

## 2．満期保有目的の債券(2025年9月30日)

該当事項はありません。

## 3．子会社株式及び関連会社株式(2025年9月30日)

## 市場価格のない株式等の中間貸借対照表計上額

| 区分     | 中間貸借対照表<br>計上額（百万円） |
|--------|---------------------|
| 子会社株式  | 6,772               |
| 関連会社株式 | 106                 |

## 4．その他有価証券(2025年9月30日)

該当事項はありません。

非上場株式等（貸借対照表計上額174百万円）及び組合出資金等（貸借対照表計上額2,761百万円）については、市場価格のない株式等に該当するため、記載してありません。

## デリバティブ取引関係

ヘッジ会計が適用されていないデリバティブ取引

通貨関連

## 当中間会計期間（2025年9月30日）

| 区分        | 取引の種類               | 契約額等<br>(百万円) | 契約額等の<br>うち一年超<br>(百万円) | 時価<br>(百万円) | 評価損益<br>(百万円) |
|-----------|---------------------|---------------|-------------------------|-------------|---------------|
| 市場取引以外の取引 | 為替予約取引<br>売建<br>米ドル | 2,920         | -                       | 49          | 49            |

## 資産除去債務関係

資産除去債務のうち貸借対照表に計上しているもの

当該資産除去債務の総額の増減（単位：百万円）

|                | 自 2025年4月 1日<br>至 2025年9月30日 |
|----------------|------------------------------|
| 期首残高           | 1,431                        |
| 有形固定資産の取得に伴う増加 | -                            |
| 時の経過による調整額     | -                            |
| 中間期末残高         | 1,431                        |

## 収益認識に関する注記

## 1．顧客との契約から生じる収益を分解した情報

| 区分      | 当中間会計期間<br>(自2025年4月 1日<br>至2025年9月30日) |
|---------|---|
| 委託者報酬   | 83,248百万円                               |
| 運用受託報酬  | 11,429百万円                               |
| 成功報酬（注） | 20百万円                                   |
| その他営業収益 | 148百万円                                  |
| 合計      | 94,846百万円                               |

（注）成功報酬は、中間損益計算書において委託者報酬または運用受託報酬に含めて表示していません。

## 2．顧客との契約から生じる収益を理解するための基礎となる情報

[重要な会計方針] 7. 収益及び費用の計上基準に記載のとおりであります。

3．顧客との契約に基づく履行義務の充足と当該契約から生じるキャッシュ・フローとの関係並びに当中間会計期間末において存在する顧客との契約から当中間会計期間の末日後に認識すると見込まれる収益の金額及び時期に関する情報

重要性が乏しいため、記載を省略しております。

## セグメント情報等

当中間会計期間(自 2025年4月1日 至 2025年9月30日)

## 1．セグメント情報

当社は投資運用業の単一セグメントであるため、記載を省略しております。

## 2．関連情報

## (1) 製品・サービスごとの情報

当社の製品・サービス区分の決定方法は、中間損益計算書の営業収益の区分と同一であることから、製品・サービスごとの営業収益の記載を省略しております。

## (2) 地域ごとの情報

## 営業収益

本邦の外部顧客からの営業収益に区分した金額が中間損益計算書の営業収益の90%を超えるため、地域ごとの営業収益の記載を省略しております。

## 有形固定資産

本邦に所在している有形固定資産の金額が中間貸借対照表の有形固定資産の金額の90%を超えるため、地域ごとの有形固定資産の記載を省略しております。

## (3) 主要な顧客ごとの情報

外部顧客からの営業収益のうち、中間損益計算書の営業収益の10%以上を占める相手先が識別されていないため、主要な顧客ごとの営業収益の記載を省略しております。

## 1 株当たり情報

|   | 自 2025年4月 1日<br>至 2025年9月30日 |
|---|------------------------------|
| 1 株当たり純資産額  | 10,769円89銭                   |
| 1 株当たり中間純利益   | 4,564円89銭                    |
| (注) 1. 潜在株式調整後 1 株当たり中間純利益につきましては、潜在株式がないため、記載していません。 |                              |
| 2. 1 株当たり中間純利益の算定上の基礎は、以下のとおりであります。                   |                              |
| 中間純利益   | 23,512百万円                    |
| 普通株主に帰属しない金額  | -                            |
| 普通株式に係る中間純利益  | 23,512百万円                    |
| 期中平均株式数   | 5,150千株                      |

## 4 【利害関係人との取引制限】

委託者は、「金融商品取引法」の定めるところにより、利害関係人との取引について、次に掲げる行為が禁止されています。

自己又はその取締役若しくは執行役との間における取引を行うことを内容とした運用を行うこと(投資者の保護に欠け、若しくは取引の公正を害し、又は金融商品取引業の信用を失墜させるおそれがないものとして内閣府令で定めるものを除きます。)

運用財産相互間において取引を行うことを内容とした運用を行うこと(投資者の保護に欠け、若しくは取引の公正を害し、又は金融商品取引業の信用を失墜させるおそれがないものとして内閣府令で定めるものを除きます。)

通常取引の条件と異なる条件であって取引の公正を害するおそれのある条件で、委託者の親法人等(委託者の総株主等の議決権の過半数を保有していることその他の当該金融商品取引業者と密接な関係を有する法人その他の団体として政令で定める要件に該当する者をいいます。以下 において同じ。 )又は子法人等(委託者が総株主等の議決権の過半数を保有していることその他の当該金融商品取引業者と密接な関係を有する法人その他の団体として政令で定める要件に該当する者をいいます。以下同じ。 )と有価証券の売買その他の取引又は店頭デリバティブ取引を行うこと。

委託者の親法人等又は子法人等の利益を図るため、その行う投資運用業に関して運用の方針、運用財産の額若しくは市場の状況に照らして不必要な取引を行うことを内容とした運用を行うこと。

上記 に掲げるもののほか、委託者の親法人等又は子法人等が関与する行為であって、投資者の保護に欠け、若しくは取引の公正を害し、又は金融商品取引業の信用を失墜させるおそれのあるものとして内閣府令で定める行為

## 5【その他】

## (1) 定款の変更

委託者の定款の変更に関しては、株主総会の決議が必要です。

## (2) 訴訟事件その他の重要事項

委託者およびファンドに重要な影響を与えた事実、または与えると予想される事実はありません。

## 第2【その他の関係法人の概況】

## 1【名称、資本金の額及び事業の内容】

## (1) 受託者

| (a) 名称     | (b) 資本金の額 <sup>*</sup> | (c) 事業の内容  |
|------------|------------------------|--|
| 野村信託銀行株式会社 | 50,000百万円              | 銀行法に基づき銀行業を営むとともに、金融機関の信託業務の兼営等に関する法律（兼営法）に基づき信託業務を営んでいます。 |

\* 2026年1月末現在

## (2) 販売会社

| (a) 名称   | (b) 資本金の額 <sup>*</sup> | (c) 事業の内容                       |
|----------|------------------------|---------------------------------|
| 野村証券株式会社 | 10,000百万円              | 「金融商品取引法」に定める第一種金融商品取引業を営んでいます。 |

\* 2026年1月末現在

## 2【関係業務の概要】

## (1) 受託者

ファンドの受託会社（受託者）として、信託財産の保管・管理・計算、外国証券を保管・管理する外国の保管銀行への指図・連絡等を行いません。

## (2) 販売会社

ファンドの取扱販売会社として、募集の取扱いを行ない、信託契約の一部解約に関する事務、一部解約金・収益分配金・償還金の支払いに関する事務等を行いません。

## 3【資本関係】

(2025年9月末現在の持株比率5.0%以上を記載します。)

## (1) 受託者

該当事項はありません。

## (2) 販売会社

該当事項はありません。

## 第3【参考情報】

ファンドについては、当計算期間において以下の書類が提出されております。

| 提出年月日       | 提出書類    |
|-------------|---------|
| 2025年 8月27日 | 臨時報告書   |
| 2025年10月10日 | 有価証券届出書 |
| 2025年10月10日 | 有価証券報告書 |
| 2025年11月27日 | 臨時報告書   |

## 独立監査人の監査報告書

2025年6月6日

野村アセットマネジメント株式会社  
取締役会 御中

### EY新日本有限責任監査法人 東京事務所

指定有限責任社員 公認会計士 長谷川 敬  
業務執行社員指定有限責任社員 公認会計士 水 永 真太郎  
業務執行社員

#### 監査意見

当監査法人は、金融商品取引法第193条の2第1項の規定に基づく監査証明を行うため、「委託会社等の経理状況」に掲げられている野村アセットマネジメント株式会社の2024年4月1日から2025年3月31日までの第66期事業年度の財務諸表、すなわち、貸借対照表、損益計算書、株主資本等変動計算書、重要な会計方針及びその他の注記について監査を行った。

当監査法人は、上記の財務諸表が、我が国において一般に公正妥当と認められる企業会計の基準に準拠して、野村アセットマネジメント株式会社の2025年3月31日現在の財政状態及び同日をもって終了する事業年度の経営成績を、全ての重要な点において適正に表示しているものと認める。

#### 監査意見の根拠

当監査法人は、我が国において一般に公正妥当と認められる監査の基準に準拠して監査を行った。監査の基準における当監査法人の責任は、「財務諸表監査における監査人の責任」に記載されている。当監査法人は、我が国における職業倫理に関する規定に従って、会社から独立しており、また、監査人としてのその他の倫理上の責任を果たしている。当監査法人は、意見表明の基礎となる十分かつ適切な監査証拠を入手したと判断している。

#### その他の記載内容

その他の記載内容は、監査した財務諸表を含む開示書類に含まれる情報のうち、財務諸表及びその監査報告書以外の情報である。

当監査法人は、その他の記載内容が存在しないと判断したため、その他の記載内容に対するいかなる作業も実施していない。

#### 財務諸表に対する経営者及び監査等委員会の責任

経営者の責任は、我が国において一般に公正妥当と認められる企業会計の基準に準拠して財務諸表を作成し適正に表示することにある。これには、不正又は誤謬による重要な虚偽表示のない財務諸表を作成し適正に表示するために経営者が必要と判断した内部統制を整備及び運用

することが含まれる。

財務諸表を作成するに当たり、経営者は、継続企業的前提に基づき財務諸表を作成することが適切であるかどうかを評価し、我が国において一般に公正妥当と認められる企業会計の基準に基づいて継続企業に関する事項を開示する必要がある場合には当該事項を開示する責任がある。

監査等委員会の責任は、財務報告プロセスの整備及び運用における取締役の職務の執行を監視することにある。

## 財務諸表監査における監査人の責任

監査人の責任は、監査人が実施した監査に基づいて、全体としての財務諸表に不正又は誤謬による重要な虚偽表示がないかどうかについて合理的な保証を得て、監査報告書において独立の立場から財務諸表に対する意見を表明することにある。虚偽表示は、不正又は誤謬により発生する可能性があり、個別に又は集計すると、財務諸表の利用者の意思決定に影響を与えると合理的に見込まれる場合に、重要性があると判断される。

監査人は、我が国において一般に公正妥当と認められる監査の基準に従って、監査の過程を通じて、職業的専門家としての判断を行い、職業的懐疑心を保持して以下を実施する。

- ・不正又は誤謬による重要な虚偽表示リスクを識別し、評価する。また、重要な虚偽表示リスクに対応した監査手続を立案し、実施する。監査手続の選択及び適用は監査人の判断による。さらに、意見表明の基礎となる十分かつ適切な監査証拠を入手する。
- ・財務諸表監査の目的は、内部統制の有効性について意見表明するためのものではないが、監査人は、リスク評価の実施に際して、状況に応じた適切な監査手続を立案するために、監査に関連する内部統制を検討する。
- ・経営者が採用した会計方針及びその適用方法の適切性、並びに経営者によって行われた会計上の見積りの合理性及び関連する注記事項の妥当性を評価する。
- ・経営者が継続企業を前提として財務諸表を作成することが適切であるかどうか、また、入手した監査証拠に基づき、継続企業の前提に重要な疑義を生じさせるような事象又は状況に関して重要な不確実性が認められるかどうか結論付ける。継続企業の前提に関する重要な不確実性が認められる場合は、監査報告書において財務諸表の注記事項に注意を喚起すること、又は重要な不確実性に関する財務諸表の注記事項が適切でない場合は、財務諸表に対して除外事項付意見を表明することが求められている。監査人の結論は、監査報告書日までに入手した監査証拠に基づいているが、将来の事象や状況により、企業は継続企業として存続できなくなる可能性がある。
- ・財務諸表の表示及び注記事項が、我が国において一般に公正妥当と認められる企業会計の基準に準拠しているかどうかとともに、関連する注記事項を含めた財務諸表の表示、構成及び内容、並びに財務諸表が基礎となる取引や会計事象を適正に表示しているかどうかを評価する。

監査人は、監査等委員会に対して、計画した監査の範囲とその実施時期、監査の実施過程で識別した内部統制の重要な不備を含む監査上の重要な発見事項、及び監査の基準で求められているその他の事項について報告を行う。

監査人は、監査等委員会に対して、独立性についての我が国における職業倫理に関する規定を遵守したこと、並びに監査人の独立性に影響を与えると合理的に考えられる事項、及び阻害要因を除去するための対応策を講じている場合又は阻害要因を許容可能な水準にまで軽減するためのセーフガードを適用している場合はその内容について報告を行う。

## 利害関係

会社と当監査法人又は業務執行社員との間には、公認会計士法の規定により記載すべき利害関係はない。

以 上

- 
- (注) 1. 上記の監査報告書の原本は当社が別途保管しております。  
2. XBRLデータは監査の対象には含まれていません。

## 独立監査人の監査報告書

2026年3月24日

野村アセットマネジメント株式会社

取締役会 御中

## EY新日本有限責任監査法人

東京事務所

指定有限責任社員  
業務執行社員

公認会計士

水永 真太郎

## 監査意見

当監査法人は、金融商品取引法第193条の2第1項の規定に基づく監査証明を行うため、「ファンドの経理状況」に掲げられている野村日本債券インデックス（野村投資一任口座向け）の2025年7月18日から2026年1月19日までの特定期間の財務諸表、すなわち、貸借対照表、損益及び剰余金計算書、注記表並びに附属明細表について監査を行った。

当監査法人は、上記の財務諸表が、我が国において一般に公正妥当と認められる企業会計の基準に準拠して、野村日本債券インデックス（野村投資一任口座向け）の2026年1月19日現在の信託財産の状態及び同日をもって終了する特定期間の損益の状況を、全ての重要な点において適正に表示しているものと認める。

## 監査意見の根拠

当監査法人は、我が国において一般に公正妥当と認められる監査の基準に準拠して監査を行った。監査の基準における当監査法人の責任は、「財務諸表監査における監査人の責任」に記載されている。当監査法人は、我が国における職業倫理に関する規定に従って、野村アセットマネジメント株式会社及びファンドから独立しており、また、監査人としてのその他の倫理上の責任を果たしている。当監査法人は、意見表明の基礎となる十分かつ適切な監査証拠を入手したと判断している。

## その他の記載内容

その他の記載内容は、有価証券報告書及び有価証券届出書（訂正有価証券届出書を含む。）に含まれる情報のうち、財務諸表及びその監査報告書以外の情報である。経営者の責任は、その他の記載内容を作成し開示することにある。

当監査法人の財務諸表に対する監査意見の対象にはその他の記載内容は含まれておらず、当監査法人はその他の記載内容に対して意見を表明するものではない。

財務諸表監査における当監査法人の責任は、その他の記載内容を通読し、通読の過程において、その他の記載内容と財務諸表又は当監査法人が監査の過程で得た知識との間に重要な相違があるかどうか検討すること、また、そのような重要な相違以外にその他の記載内容に重要な誤りの兆候があるかどうか注意を払うことにある。

当監査法人は、実施した作業に基づき、その他の記載内容に重要な誤りがあると判断した場合には、その事実を報告することが求められている。

その他の記載内容に関して、当監査法人が報告すべき事項はない。

## 財務諸表に対する経営者の責任

経営者の責任は、我が国において一般に公正妥当と認められる企業会計の基準に準拠して財務諸表を作成し適正に表示することにある。これには、不正又は誤謬による重要な虚偽表示のない財務諸表を作成し適正に表示するために経営者が必要と判断した内部統制を整備及び運用することが含まれる。

財務諸表を作成するに当たり、経営者は、継続企業の前提に基づき財務諸表を作成することが適切であるかどうかを評価し、我が国において一般に公正妥当と認められる企業会計の基準に基づいて継続企業に関する事項を開示する必要がある場合には当該事項を開示する責任がある。

#### 財務諸表監査における監査人の責任

監査人の責任は、監査人が実施した監査に基づいて、全体としての財務諸表に不正又は誤謬による重要な虚偽表示がないかどうかについて合理的な保証を得て、監査報告書において独立の立場から財務諸表に対する意見を表明することにある。虚偽表示は、不正又は誤謬により発生する可能性があり、個別に又は集計すると、財務諸表の利用者の意思決定に影響を与えると合理的に見込まれる場合に、重要性があると判断される。

監査人は、我が国において一般に公正妥当と認められる監査の基準に従って、監査の過程を通じて、職業的専門家としての判断を行い、職業的懐疑心を保持して以下を実施する。

- ・ 不正又は誤謬による重要な虚偽表示リスクを識別し、評価する。また、重要な虚偽表示リスクに対応した監査手続を立案し、実施する。監査手続の選択及び適用は監査人の判断による。さらに、意見表明の基礎となる十分かつ適切な監査証拠を入手する。
- ・ 財務諸表監査の目的は、内部統制の有効性について意見表明するためのものではないが、監査人は、リスク評価の実施に際して、状況に応じた適切な監査手続を立案するために、監査に関連する内部統制を検討する。
- ・ 経営者が採用した会計方針及びその適用方法の適切性、並びに経営者によって行われた会計上の見積りの合理性及び関連する注記事項の妥当性を評価する。
- ・ 経営者が継続企業を前提として財務諸表を作成することが適切であるかどうか、また、入手した監査証拠に基づき、継続企業の前提に重要な疑義を生じさせるような事象又は状況に関して重要な不確実性が認められるかどうか結論付ける。継続企業の前提に関する重要な不確実性が認められる場合は、監査報告書において財務諸表の注記事項に注意を喚起すること、又は重要な不確実性に関する財務諸表の注記事項が適切でない場合は、財務諸表に対して除外事項付意見を表明することが求められている。監査人の結論は、監査報告書日までに入手した監査証拠に基づいているが、将来の事象や状況により、ファンドは継続企業として存続できなくなる可能性がある。
- ・ 財務諸表の表示及び注記事項が、我が国において一般に公正妥当と認められる企業会計の基準に準拠しているかどうかとともに、関連する注記事項を含めた財務諸表の表示、構成及び内容、並びに財務諸表が基礎となる取引や会計事象を適正に表示しているかどうかを評価する。

監査人は、経営者に対して、計画した監査の範囲とその実施時期、監査の実施過程で識別した内部統制の重要な不備を含む監査上の重要な発見事項、及び監査の基準で求められているその他の事項について報告を行う。

#### 利害関係

野村アセットマネジメント株式会社及びファンドと当監査法人又は業務執行社員との間には、公認会計士法の規定により記載すべき利害関係はない。

以 上

---

(注) 1. 上記の監査報告書の原本は当社が別途保管しております。

2. XBRLデータは監査の対象には含まれていません。

## 独立監査人の中間監査報告書

2025年11月27日

野村アセットマネジメント株式会社  
取締役会 御中EY新日本有限責任監査法人  
東京事務所指定有限責任社員 公認会計士 長谷川 敬  
業務執行社員指定有限責任社員 公認会計士 水 永 真太郎  
業務執行社員

### 中間監査意見

当監査法人は、金融商品取引法第193条の2第1項の規定に基づく監査証明を行うため、「委託会社等の経理状況」に掲げられている野村アセットマネジメント株式会社の2025年4月1日から2026年3月31日までの第67期事業年度の中間会計期間（2025年4月1日から2025年9月30日まで）に係る中間財務諸表、すなわち、中間貸借対照表、中間損益計算書、中間株主資本等変動計算書、重要な会計方針及びその他の注記について中間監査を行った。

当監査法人は、上記の中間財務諸表が、我が国において一般に公正妥当と認められる中間財務諸表の作成基準に準拠して、野村アセットマネジメント株式会社の2025年9月30日現在の財政状態及び同日をもって終了する中間会計期間（2025年4月1日から2025年9月30日まで）の経営成績に関する有用な情報を表示しているものと認める。

### 中間監査意見の根拠

当監査法人は、我が国において一般に公正妥当と認められる中間監査の基準に準拠して中間監査を行った。中間監査の基準における当監査法人の責任は、「中間財務諸表監査における監査人の責任」に記載されている。当監査法人は、我が国における職業倫理に関する規定（社会的影響度の高い事業体の財務諸表監査に適用される規定を含む。）に従って、会社から独立しており、また、監査人としてのその他の倫理上の責任を果たしている。当監査法人は、中間監査の意見表明の基礎となる十分かつ適切な監査証拠を入手したと判断している。

### 中間財務諸表に対する経営者及び監査等委員会の責任

経営者の責任は、我が国において一般に公正妥当と認められる中間財務諸表の作成基準に準拠して中間財務諸表を作成し有用な情報を表示することにある。これには、不正又は誤謬による重要な虚偽表示のない中間財務諸表を作成し有用な情報を表示するために経営者が必要と判断した内部統制を整備及び運用することが含まれる。

中間財務諸表を作成するに当たり、経営者は、継続企業の前提に基づき中間財務諸表を作成することが適切であるかどうかを評価し、我が国において一般に公正妥当と認められる中間財務諸表の作成基準に基づいて継続企業に関する事項を開示する必要がある場合には当該事項を

開示する責任がある。

監査等委員会の責任は、財務報告プロセスの整備及び運用における取締役の職務の執行を監視することにある。

## 中間財務諸表監査における監査人の責任

監査人の責任は、監査人が実施した中間監査に基づいて、全体として中間財務諸表の有用な情報の表示に関して投資者の判断を損なうような重要な虚偽表示がないかどうかの合理的な保証を得て、中間監査報告書において独立の立場から中間財務諸表に対する意見を表明することにある。虚偽表示は、不正又は誤謬により発生する可能性があり、個別に又は集計すると、中間財務諸表の利用者の意思決定に影響を与えると合理的に見込まれる場合に、重要性があると判断される。

監査人は、我が国において一般に公正妥当と認められる中間監査の基準に従って、中間監査の過程を通じて、職業的専門家としての判断を行い、職業的懐疑心を保持して以下を実施する。

- ・不正又は誤謬による中間財務諸表の重要な虚偽表示リスクを識別し、評価する。また、重要な虚偽表示リスクに対応する中間監査手続を立案し、実施する。中間監査手続の選択及び適用は監査人の判断による。さらに、中間監査の意見表明の基礎となる十分かつ適切な監査証拠を入手する。なお、中間監査手続は、年度監査と比べて監査手続の一部が省略され、監査人の判断により、不正又は誤謬による中間財務諸表の重要な虚偽表示リスクの評価に基づいて、分析的手続等を中心とした監査手続に必要に応じて追加の監査手続が選択及び適用される。
- ・中間財務諸表監査の目的は、内部統制の有効性について意見表明するためのものではないが、監査人は、リスク評価の実施に際して、状況に応じた適切な中間監査手続を立案するために、中間財務諸表の作成と有用な情報の表示に関連する内部統制を検討する。
- ・経営者が採用した会計方針及びその適用方法並びに経営者によって行われた会計上の見積りの合理性及び関連する注記事項の妥当性を評価する。
- ・経営者が継続企業を前提として中間財務諸表を作成することが適切であるかどうか、また、入手した監査証拠に基づき、継続企業の前提に重要な疑義を生じさせるような事象又は状況に関して重要な不確実性が認められるかどうか結論付ける。継続企業の前提に関する重要な不確実性が認められる場合は、中間監査報告書において中間財務諸表の注記事項に注意を喚起すること、又は重要な不確実性に関する中間財務諸表の注記事項が適切でない場合は、中間財務諸表に対して除外事項付意見を表明することが求められている。監査人の結論は、中間監査報告書日までに入手した監査証拠に基づいているが、将来の事象や状況により、企業は継続企業として存続できなくなる可能性がある。
- ・中間財務諸表の表示及び注記事項が、我が国において一般に公正妥当と認められる中間財務諸表の作成基準に準拠しているかどうかとともに、関連する注記事項を含めた中間財務諸表の表示、構成及び内容、並びに中間財務諸表が基礎となる取引や会計事象に関して有用な情報を表示しているかどうかを評価する。

監査人は、監査等委員会に対して、計画した中間監査の範囲とその実施時期、中間監査の実施過程で識別した内部統制の重要な不備を含む中間監査上の重要な発見事項、及び中間監査の基準で求められているその他の事項について報告を行う。

監査人は、監査等委員会に対して、独立性についての我が国における職業倫理に関する規定を遵守したこと、並びに監査人の独立性に影響を与えると合理的に考えられる事項、及び阻害要因を除去するための対応策を講じている場合又は阻害要因を許容可能な水準にまで軽減するためのセーフガードを適用している場合はその内容について報告を行う。

## 利害関係

会社と当監査法人又は業務執行社員との間には、公認会計士法の規定により記載すべき利害関係はない。

以 上

- 
- (注) 1．上記の中間監査報告書の原本は当社が別途保管しております。  
2．XBRLデータは中間監査の対象には含まれていません。