

【表紙】

【提出書類】	有価証券報告書
【提出先】	関東財務局長殿
【提出日】	2026年4月13日提出
【計算期間】	第36特定期間(自 2025年7月23日至 2026年1月20日)
【ファンド名】	野村日本債券インデックスファンド
【発行者名】	野村アセットマネジメント株式会社
【代表者の役職氏名】	C E O兼代表取締役社長 大越 昇一
【本店の所在の場所】	東京都江東区豊洲二丁目 2 番 1 号
【事務連絡者氏名】	松井 秀仁
【連絡場所】	東京都江東区豊洲二丁目 2 番 1 号
【電話番号】	03-6387-5000
【縦覧に供する場所】	該当事項はありません。

第一部【ファンド情報】

第1【ファンドの状況】

1【ファンドの性格】

(1)【ファンドの目的及び基本的性格】

わが国の公社債を実質的な主要投資対象とし、NOMURA-BPI総合（NOMURA-ボンド・パフォーマンス・インデックス総合）の動きに連動する投資成果を目指して運用を行ないます。

ファンドは、「国内債券NOMURA-BPI総合 マザーファンド」を親投資信託（「マザーファンド」といいます。）とするファミリーファンド方式で運用します。「実質的な主要投資対象」とは、マザーファンドを通じて投資する、主要な投資対象という意味です。

信託金の限度額

受益権の信託金限度額は、1兆円です。ただし、受託者と合意のうえ、当該信託金限度額を変更することができます。

<商品分類>

一般社団法人資産運用業協会が定める「商品分類に関する指針」に基づくファンドの商品分類は以下の通りです。

なお、ファンドに該当する商品分類及び属性区分は下記の表中に網掛け表示しております。

(野村日本債券インデックスファンド)

《商品分類表》

単位型・追加型	投資対象地域	投資対象資産 (収益の源泉)	補足分類
単位型 追加型	国内 海外 内外	株式 債券 不動産投信 その他資産 () 資産複合	インデックス型 特殊型

《属性区分表》

投資対象資産	決算頻度	投資対象地域	投資形態	対象インデックス
--------	------	--------	------	----------

株式 一般 大型株 中小型株	年1回 年2回 年4回	グローバル 日本		日経225
債券 一般 公債 社債 その他債券 クレジット属性 ()	年6回 (隔月) 年12回 (毎月)	北米 欧州 アジア オセアニア	ファミリーファンド	TOPIX
不動産投信	日々 その他 ()	中南米 アフリカ 中近東 (中東) エマージング	ファンド・オブ・ファンズ	その他 (NOMURA- BPI総合)
その他資産 (投資信託証券(債券 一般))				
資産複合 () 資産配分固定型 資産配分変更型				

当ファンドは、ファミリーファンド方式で運用されます。このため、組入れている資産を示す属性区分上の投資対象資産(その他資産(投資信託証券))と収益の源泉となる資産を示す商品分類上の投資対象資産(債券)とが異なります。

上記、商品分類及び属性区分の定義については、下記をご覧ください。

なお、下記一般社団法人資産運用業協会のホームページでもご覧頂けます。

《一般社団法人資産運用業協会インターネットホームページアドレス》 <https://www.imaj.or.jp/>

一般社団法人資産運用業協会が定める「商品分類に関する指針」に基づくファンドの商品分類及び属性区分は以下の通りです。(2023年1月19日現在)

<商品分類表定義>

[単位型投信・追加型投信の区分]

- (1)単位型投信...当初、募集された資金が一つの単位として信託され、その後の追加設定は一切行われのないファンドをいう。
- (2)追加型投信...一度設定されたファンドであってもその後追加設定が行われ従来の信託財産とともに運用されるファンドをいう。

[投資対象地域による区分]

- (1)国内...目論見書又は投資信託約款において、組入資産による主たる投資収益が実質的に国内の資産を源泉とする旨の記載があるものをいう。
- (2)海外...目論見書又は投資信託約款において、組入資産による主たる投資収益が実質的に海外の資産を源泉とする旨の記載があるものをいう。
- (3)内外...目論見書又は投資信託約款において、国内及び海外の資産による投資収益を実質的に源泉とする旨の記載があるものをいう。

[投資対象資産による区分]

- (1)株式...目論見書又は投資信託約款において、組入資産による主たる投資収益が実質的に株式を源泉とする旨の記載があるものをいう。
- (2)債券...目論見書又は投資信託約款において、組入資産による主たる投資収益が実質的に債券を源泉とする旨の記載があるものをいう。
- (3)不動産投信(リート)...目論見書又は投資信託約款において、組入資産による主たる投資収益が実質的に不動産投資

信託の受益証券及び不動産投資法人の投資証券を源泉とする旨の記載があるものをいう。

- (4)その他資産...目論見書又は投資信託約款において、組入資産による主たる投資収益が実質的に上記(1)から(3)に掲げる資産以外の資産を源泉とする旨の記載があるものをいう。なお、その他資産と併記して具体的な収益の源泉となる資産の名称記載も可とする。
- (5)資産複合...目論見書又は投資信託約款において、上記(1)から(4)に掲げる資産のうち複数の資産による投資収益を実質的に源泉とする旨の記載があるものをいう。

[独立した区分]

- (1)MMF(マネー・マネージメント・ファンド)...MRF及びMMFの運営に関する規則(以下「MRF等規則」という。)に定めるMMFをいう。
- (2)MRF(マネー・リザーブ・ファンド)...MRF等規則に定めるMRFをいう。
- (3)ETF...投資信託及び投資法人に関する法律施行令(平成12年政令480号)第12条第1号及び第2号に規定する証券投資信託並びに租税特別措置法(昭和32年法律第26号)第9条の4の2に規定する上場証券投資信託をいう。

[補足分類]

- (1)インデックス型...目論見書又は投資信託約款において、各種指数に連動する運用成果を目指す旨の記載があるものをいう。
- (2)特殊型...目論見書又は投資信託約款において、投資者に対して注意を喚起することが必要と思われる特殊な仕組みあるいは運用手法の記載があるものをいう。なお、下記の属性区分で特殊型の小分類において「条件付運用型」に該当する場合には当該小分類を括弧書きで付記するものとし、それ以外の小分類に該当する場合には当該小分類を括弧書きで付記できるものとする。

< 属性区分表定義 >

[投資対象資産による属性区分]

株式

- (1)一般...次の大型株、中小型株属性にあてはまらないすべてのものをいう。
- (2)大型株...目論見書又は投資信託約款において、主として大型株に投資する旨の記載があるものをいう。
- (3)中小型株...目論見書又は投資信託約款において、主として中小型株に投資する旨の記載があるものをいう。

債券

- (1)一般...次の公債、社債、その他債券属性にあてはまらないすべてのものをいう。
- (2)公債...目論見書又は投資信託約款において、日本国又は各国の政府の発行する国債(地方債、政府保証債、政府機関債、国際機関債を含む。以下同じ。)に主として投資する旨の記載があるものをいう。
- (3)社債...目論見書又は投資信託約款において、企業等が発行する社債に主として投資する旨の記載があるものをいう。
- (4)その他債券...目論見書又は投資信託約款において、公債又は社債以外の債券に主として投資する旨の記載があるものをいう。
- (5)格付等クレジットによる属性...目論見書又は投資信託約款において、上記(1)から(4)の「発行体」による区分のほか、特にクレジットに対して明確な記載があるものについては、上記(1)から(4)に掲げる区分に加え「高格付債」「低格付債」等を併記することも可とする。

不動産投信...これ以上の詳細な分類は行わないものとする。

その他資産...組入れている資産を記載するものとする。

資産複合...以下の小分類に該当する場合には当該小分類を併記することができる。

- (1)資産配分固定型...目論見書又は投資信託約款において、複数資産を投資対象とし、組入比率については固定的とする旨の記載があるものをいう。なお、組み合わせている資産を列挙するものとする。
- (2)資産配分変更型...目論見書又は投資信託約款において、複数資産を投資対象とし、組入比率については、機動的な変更を行なう旨の記載があるもの若しくは固定的とする旨の記載がないものをいう。なお、組み合わせている資産を列挙するものとする。

[決算頻度による属性区分]

- (1)年1回...目論見書又は投資信託約款において、年1回決算する旨の記載があるものをいう。
- (2)年2回...目論見書又は投資信託約款において、年2回決算する旨の記載があるものをいう。
- (3)年4回...目論見書又は投資信託約款において、年4回決算する旨の記載があるものをいう。
- (4)年6回(隔月)...目論見書又は投資信託約款において、年6回決算する旨の記載があるものをいう。
- (5)年12回(毎月)...目論見書又は投資信託約款において、年12回(毎月)決算する旨の記載があるものをいう。
- (6)日々...目論見書又は投資信託約款において、日々決算する旨の記載があるものをいう。
- (7)その他...上記属性にあてはまらないすべてのものをいう。

[投資対象地域による属性区分(重複使用可能)]

- (1)グローバル...目論見書又は投資信託約款において、組入資産による投資収益が世界の資産を源泉とする旨の記載があるものをいう。なお、「世界の資産」の中に「日本」を含むか含まないかを明確に記載するものとする。
- (2)日本...目論見書又は投資信託約款において、組入資産による投資収益が日本の資産を源泉とする旨の記載があるもの

のをいう。

- (3)北米...目論見書又は投資信託約款において、組入資産による投資収益が北米地域の資産を源泉とする旨の記載があるものをいう。
- (4)欧州...目論見書又は投資信託約款において、組入資産による投資収益が欧州地域の資産を源泉とする旨の記載があるものをいう。
- (5)アジア...目論見書又は投資信託約款において、組入資産による投資収益が日本を除くアジア地域の資産を源泉とする旨の記載があるものをいう。
- (6)オセアニア...目論見書又は投資信託約款において、組入資産による投資収益がオセアニア地域の資産を源泉とする旨の記載があるものをいう。
- (7)中南米...目論見書又は投資信託約款において、組入資産による投資収益が中南米地域の資産を源泉とする旨の記載があるものをいう。
- (8)アフリカ...目論見書又は投資信託約款において、組入資産による投資収益がアフリカ地域の資産を源泉とする旨の記載があるものをいう。
- (9)中近東(中東)...目論見書又は投資信託約款において、組入資産による投資収益が中近東地域の資産を源泉とする旨の記載があるものをいう。
- (10)エマージング...目論見書又は投資信託約款において、組入資産による投資収益がエマージング地域(新興成長国(地域))の資産を源泉とする旨の記載があるものをいう。

[投資形態による属性区分]

- (1)ファミリーファンド...目論見書又は投資信託約款において、親投資信託(ファンド・オブ・ファンズにのみ投資されるものを除く。)を投資対象として投資するものをいう。
- (2)ファンド・オブ・ファンズ...「投資信託等の運用に関する規則」第2条に規定するファンド・オブ・ファンズをいう。

[為替ヘッジによる属性区分]

- (1)為替ヘッジあり...目論見書又は投資信託約款において、為替のフルヘッジ又は一部の資産に為替のヘッジを行う旨の記載があるものをいう。
- (2)為替ヘッジなし...目論見書又は投資信託約款において、為替のヘッジを行わない旨の記載があるもの又は為替のヘッジを行う旨の記載がないものをいう。

[インデックスファンドにおける対象インデックスによる属性区分]

- (1)日経225
- (2)TOPIX
- (3)その他の指数...上記指数にあてはまらないすべてのものをいう。

[特殊型]

- (1)ブル・ベア型...目論見書又は投資信託約款において、派生商品をヘッジ目的以外に用い、積極的に投資を行うとともに各種指数・資産等への連動若しくは逆連動(一定倍の連動若しくは逆連動を含む。)を目指す旨の記載があるものをいう。
- (2)条件付運用型...目論見書又は投資信託約款において、仕組債への投資又はその他特殊な仕組みを用いることにより、目標とする投資成果(基準価額、償還価額、収益分配金等)や信託終了日等が、明示的な指標等の値により定められる一定の条件によって決定される旨の記載があるものをいう。
- (3)ロング・ショート型/絶対収益追求型...目論見書又は投資信託約款において、特定の市場に左右されにくい収益の追求を目指す旨若しくはロング・ショート戦略により収益の追求を目指す旨の記載があるものをいう。
- (4)その他型...目論見書又は投資信託約款において、上記(1)から(3)に掲げる属性のいずれにも該当しない特殊な仕組みあるいは運用手法の記載があるものをいう。

(2) 【ファンドの沿革】

2008年3月3日 信託契約締結、ファンドの設定日、運用開始

(3) 【ファンドの仕組み】

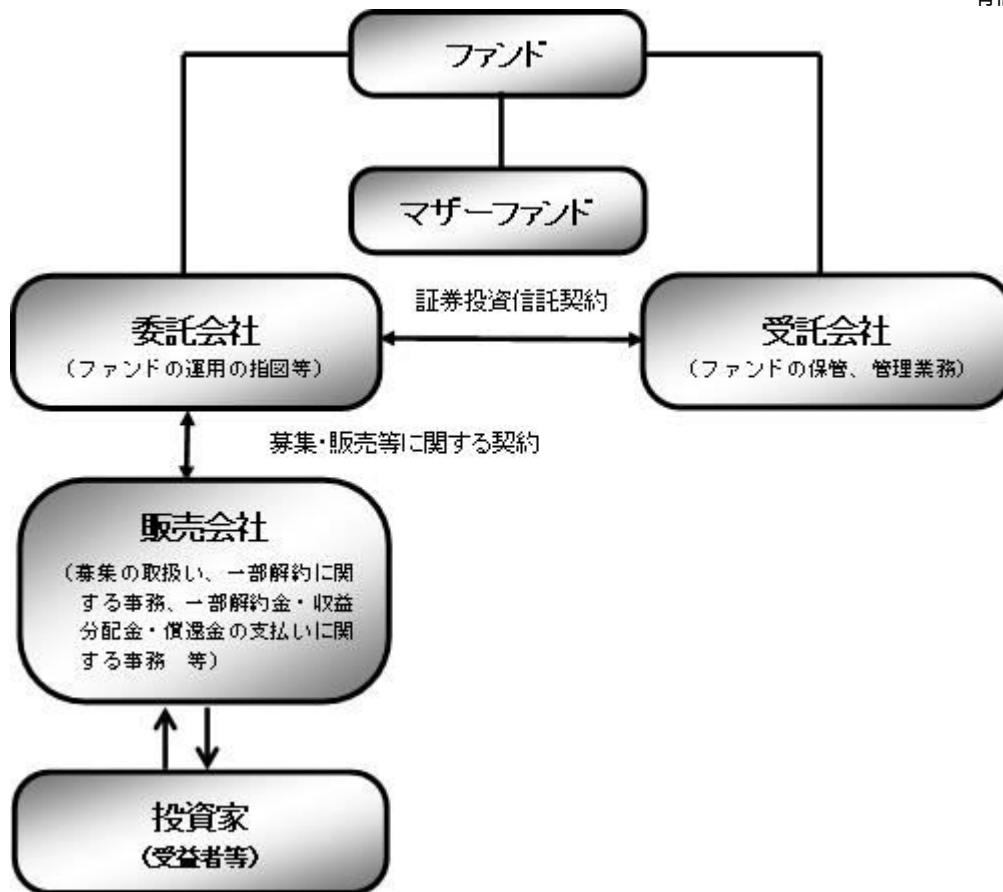

ファンド	野村日本債券インデックスファンド
マザーファンド (親投資信託)	国内債券NOMURA-BPI総合 マザーファンド
委託会社(委託者)	野村アセットマネジメント株式会社
受託会社(受託者)	野村信託銀行株式会社

●ファンドはマザーファンドを通じて投資するファミリーファンド方式で運用します。



委託会社の概況(2026年2月末現在)

・名称

野村アセットマネジメント株式会社

・資本金の額

17,180百万円

・会社の沿革

1959年12月1日

野村證券投資信託委託株式会社として設立

1997年10月1日

投資顧問会社である野村投資顧問株式会社と合併して野村アセット・マネジメント投信株式会社に商号を変更

2000年11月1日

野村アセットマネジメント株式会社に商号を変更

・大株主の状況

名称	住所	所有株式数	比率
野村ホールディングス株式会社	東京都中央区日本橋1-13-1	5,150,693株	100%

2【投資方針】

(1)【投資方針】

NOMURA-BPI総合の動きに連動する投資成果を目指します。

NOMURA-BPI総合とは

NOMURA-BPI総合は、野村フィデューシャリー・リサーチ&コンサルティング株式会社が公表する、国内で発行された公募利付債券の市場全体の動向を表す投資収益指数で、一定の組み入れ基準に基づいて構成された債券ポートフォリオのパフォーマンスをもとに算出されます。

NOMURA-BPI総合は、野村フィデューシャリー・リサーチ&コンサルティング株式会社が作成している指数で、当該指数に関する一切の知的財産権とその他一切の権利は野村フィデューシャリー・リサーチ&コンサルティング株式会社に帰属しております。また、野村フィデューシャリー・リサーチ&コンサルティング株式会社は、当該インデックスの正確性、完全性、信頼性、有用性を保証するものではなく、ファンドの運用成果等に関して一切責任を負うものではありません。

■投資プロセス■

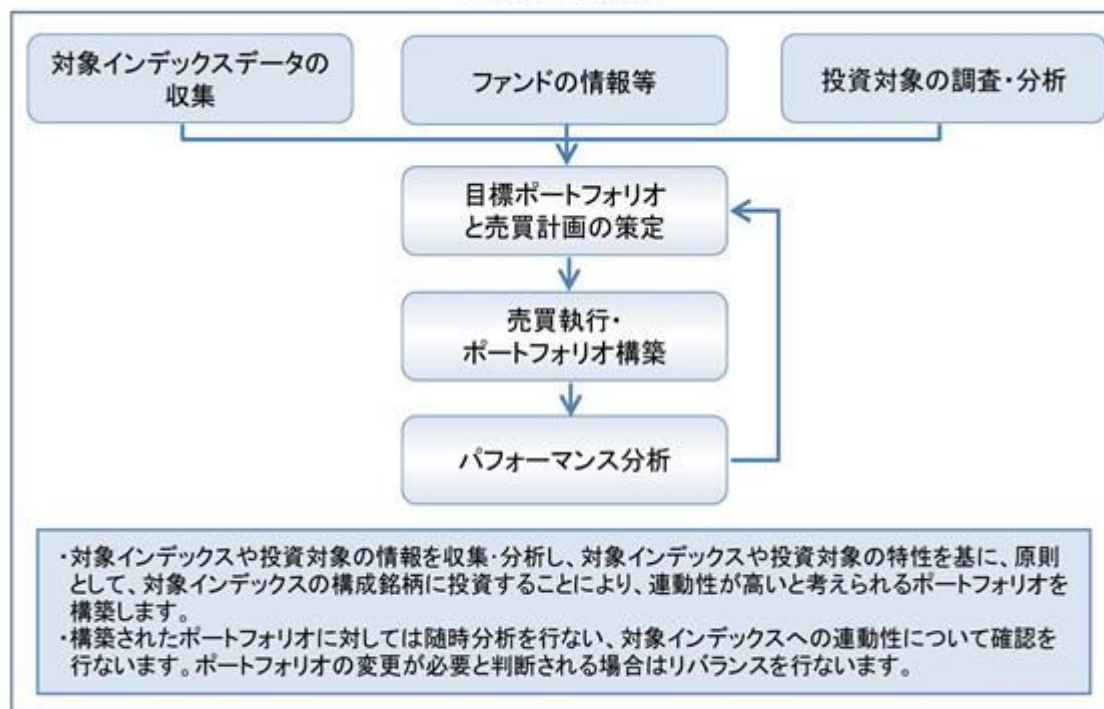

*上記の投資プロセスは、今後変更となる場合があります。

資金動向、市況動向等によっては上記のような運用ができない場合があります。

(2)【投資対象】

ファンドは、わが国の公社債を実質的な主要投資対象とします。

ファンドは、親投資信託である「国内債券NOMURA-BPI総合 マザーファンド」受益証券を主要投資対象とします。なお、直接公社債等に投資する場合があります。

なお、デリバティブの利用は、ヘッジ目的に限定します。

投資の対象とする資産の種類(約款第15条)

この信託において投資の対象とする資産（本邦通貨表示のものに限ります。）の種類は、次に掲げるものとします。

1. 次に掲げる特定資産（「特定資産」とは、投資信託及び投資法人に関する法律第2条第1項で定めるものをいいます。以下同じ。）
 - イ．有価証券
 - ロ．デリバティブ取引（金融商品取引法第2条第20項に規定するものをいい、下記「(5)投資制限 および 」に定めるものに限ります。）に係る権利
 - ハ．約束手形（イに掲げるものに該当するものを除きます。）
- ニ．金銭債権（イ及びハに掲げるものに該当するものを除きます。）
2. 次に掲げる特定資産以外の資産
 - イ．為替手形

有価証券の指図範囲(約款第16条第1項)

委託者は、信託金を、主として、野村アセットマネジメント株式会社を委託者とし、野村信託銀行株式会社を受託者として締結された親投資信託である国内債券NOMURA - BPI総合 マザーファンド（「マザーファンド」といいます。）の受益証券のほか、次の有価証券（金融商品取引法第2条第2項の規定により有価証券とみなされる同項各号に掲げる権利を除くものとし、本邦通貨表示のものに限ります。）に投資することを指図します。

1. 国債証券
2. 地方債証券
3. 特別の法律により法人の発行する債券
4. 社債券（新株引受権証券と社債券とが一体となった新株引受権付社債券を除きます。）
5. 特定目的会社に係る特定社債券（金融商品取引法第2条第1項第4号で定めるものをいいます。）
6. 投資法人債券（金融商品取引法第2条第1項第11号で定めるものをいいます。）
7. 転換社債の転換および新株予約権（転換社債型新株予約権付社債 の新株予約権に限ります。）
の行使により取得した株券
転換社債型新株予約権付社債とは、新株予約権付社債のうち会社法第236 条第1項第3号の財産が当該新株予約権付社債についての社債であって当該社債と当該新株予約権がそれぞれ単独で存在し得ないことをあらかじめ明確にしているもの（会社法施行前の旧商法第341条ノ3第1項第7号および第8号の定めがある新株予約権付社債を含みます。）をいいます。
8. コマーシャル・ペーパー
9. 外国または外国の者の発行する証券または証書で、前各号の証券または証書の性質を有するもの
10. 外国貸付債権信託受益証券（金融商品取引法第2条第1項第18号で定めるものをいいます。）
11. 貸付債権信託受益権であって金融商品取引法第2条第1項第14号で定める受益証券発行信託の受益証券に表示されるべきもの
12. 外国の者に対する権利で前号の有価証券に表示されるべき権利の性質を有するもの
13. 指定金銭信託の受益証券（金融商品取引法第2条第1項第14号で定める受益証券発行信託の受益証券に限ります。）

14. 抵当証券（金融商品取引法第2条第1項第16号で定めるものをいいます。）

なお、第7号の証券または証書および第9号の証券または証書のうち第7号の証券または証書の性質を有するものを以下「株式」といい、第1号から第6号までの証券および第9号の証券のうち第1号から第6号までの証券の性質を有するものを以下「公社債」といいます。

金融商品の指図範囲(約款第16条第2項)

委託者は、信託金を、次に掲げる金融商品（金融商品取引法第2条第2項の規定により有価証券とみなされる同項各号に掲げる権利を含みます。）により運用することを指図することができます。

1. 預金
2. 指定金銭信託（上記「(2)投資対象 有価証券の指図範囲」に掲げるものを除く。）
3. コール・ローン
4. 手形割引市場において売買される手形
5. 貸付債権信託受益権であって、金融商品取引法第2条第2項第1号で定めるもの
6. 外国の者に対する権利で前号の権利の性質を有するもの

その他の投資対象

1. 先物取引等
2. スワップ取引

（参考）マザーファンドの概要

「国内債券NOMURA-BPI総合 マザーファンド」
運 用 の 基 本 方 針

約款第13条に基づき委託者の定める方針は、次のものとします。

1. 基本方針

この投資信託は、NOMURA-BPI総合（NOMURA-ボンド・パフォーマンス・インデックス総合）の動きに連動する投資成果を目指して運用を行いません。

2. 運用方法

(1) 投資対象

わが国の公社債を主要投資対象とします。

(2) 投資態度

主としてわが国の公社債に投資することにより、NOMURA-BPI総合の動きに連動する投資成果を目指します。

資金動向、市況動向等によっては、上記のような運用ができない場合があります。

(3) 投資制限

株式への投資は行ないません。

外貨建資産への投資は行ないません。

有価証券先物取引等は約款第14条の範囲で行ないます。

スワップ取引は約款第15条の範囲で行ないます。

一般社団法人資産運用業協会規則に定める合理的な方法により算出した額が、信託財産の純資産総額を超えることとなるデリバティブ取引等（同規則に定めるデリバティブ取引等をいいます。）の利用は行ないません。

一般社団法人資産運用業協会規則に定める一の者に対する株式等エクスポージャー、債券等エクスポージャーおよびデリバティブ等エクスポージャーの信託財産の純資産総額に対する比率は、原則としてそれぞれ10%、合計で20%以内とすることとし、当該比率を超えることとなった場合には、同規則に従い当該比率以内となるよう調整を行なうこととします。

（3）【運用体制】

ファンドの運用体制は以下の通りです。

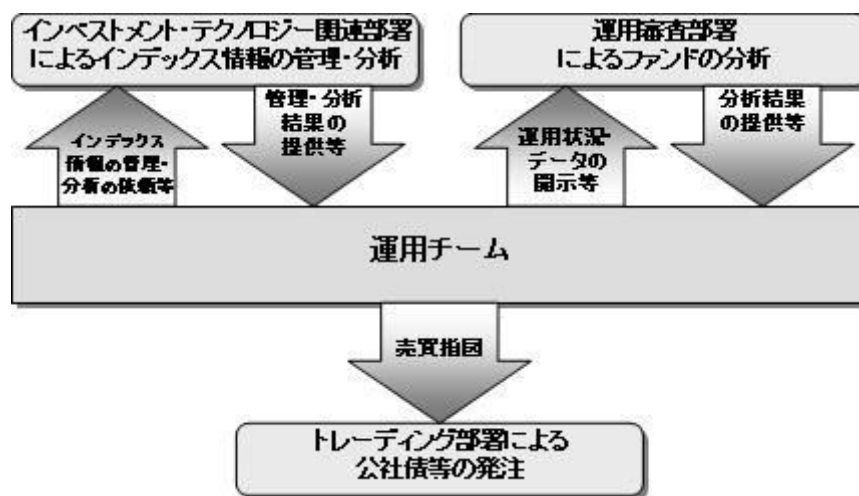

運用体制はマザーファンドを含め記載されております。

当社では、ファンドの運用に関する社内規程として、運用担当者に関する規程並びにスワップ取引、信用リスク管理、資金の借入、外国為替の予約取引等、信用取引等に関して各々、取扱い基準を設けております。

ファンドを含む委託会社における投資信託の内部管理及び意思決定を監督する組織等は以下の通りです。



委託会社によるファンドの関係法人（販売会社を除く）に対する管理体制等

当社では、「受託会社」または受託会社の再信託先に対しては、日々の純資産照合、月次の勘定残高照合などを行っています。また、受託業務の内部統制の有効性についての監査人による報告書を、受託会社より受け取っております。

運用の外部委託を行う場合、「運用の外部委託先」に対しては、外部委託先が行った日々の約定について、投資ガイドラインに沿ったものであるかを確認しています。また、コンプライアンスレポートの提出を義務付け、定期的に管理状況に関する報告を受けています。さらに、外部委託先の管理体制、コンプライアンス体制等について調査ならびに評価を行い、定期的に商品に関する委員会に報告しています。

ファンドの運用体制等は今後変更となる場合があります。

（４）【分配方針】

年4回の毎決算時に、原則として以下の方針に基づき分配を行ないます。

分配対象額の範囲は、経費控除後の繰越分を含めた利子・配当等収益と売買益（評価益を含みます。）

等の全額とします。

収益分配金額は、利子・配当等収益等の水準及び基準価額水準等を勘案し、委託者が決定します。

留保益の運用については、特に制限を設けず、委託者の判断に基づき、元本部分と同一の運用を行ないません。

* 委託会社の判断により分配を行なわない場合もあります。また、将来の分配金の支払いおよびその金額について示唆、保証するものではありません。

ファンドの決算日

原則として毎年1月、4月、7月および10月の各20日（休業日の場合は翌営業日）を決算日とします。

（５）【投資制限】

株式への投資割合(運用の基本方針 2 運用方法 (3)投資制限)

株式への直接投資は行ないません。株式への投資は、転換社債を転換および新株予約権（転換社債型新株予約権付社債の新株予約権に限り、）を行使したものに限り、株式への投資割合は信託財産の純資産総額の5%以内とします。

外貨建資産への投資割合(運用の基本方針 2 運用方法 (3)投資制限)

外貨建資産への投資は行ないません。

デリバティブの利用はヘッジ目的に限定します。

一般社団法人資産運用業協会規則に定める合理的な方法により算出した額が、信託財産の純資産総額を超えることとなるデリバティブ取引等（同規則に定めるデリバティブ取引等をいいます。）の利用は行ないません。（運用の基本方針 2 運用方法 (3)投資制限）

先物取引等の運用指図・目的・範囲(約款第21条)

()委託者は、信託財産が運用対象とする有価証券の価格変動リスクを回避するため、わが国の金融商品取引所における有価証券先物取引（金融商品取引法第28条第8項第3号イに掲げるものをいいます。以下同じ。）、有価証券指数等先物取引（金融商品取引法第28条第8項第3号ロに掲げるものをいいます。以下同じ。）、有価証券オプション取引（金融商品取引法第28条第8項第3号ハに掲げるものをいいます。以下同じ。）および外国の金融商品取引所におけるこれらの取引と類似の取引を次の範囲で行なうことの指図をすることができます。なお、選択権取引はオプション取引に含めるものとします（以下同じ。）。

1. 先物取引の売建およびコール・オプションの売付の指図は、建玉の合計額が、ヘッジの対象とする有価証券（以下「ヘッジ対象有価証券」といいます。）の時価総額の範囲内とします。
2. 先物取引の買建およびプット・オプションの売付の指図は、建玉の合計額が、ヘッジ対象有価証券の組入可能額（組入ヘッジ対象有価証券を差し引いた額）に信託財産が限月までに受取る組入公社債、組入外国貸付債権信託受益証券、組入貸付債権信託受益権、組入抵当証券および組入指定金銭信託の受益証券の利払金および償還金を加えた額を限度とし、且つ信託財産が限月までに受取る組入有価証券に係る利払金および償還金等ならびに上記「(2)投資対象 金融商品の指図範囲」第1号から第4号に掲げる金融商品で運用している額の範囲内とします。
3. コール・オプションおよびプット・オプションの買付の指図は、本条で規定する全オプション取引に係る支払いプレミアム額の合計額が取引時点の信託財産の純資産総額の5%を

上回らない範囲内とします。

- ()委託者は、信託財産に属する資産の価格変動リスクを回避するため、わが国の金融商品取引所における金利に係る先物取引およびオプション取引ならびに外国の金融商品取引所におけるこれらの取引と類似の取引を次の範囲で行なうことの指図をすることができます。
1. 先物取引の売建およびコール・オプションの売付の指図は、建玉の合計額がヘッジ対象とする金利商品（信託財産が1年以内に受け取る組入有価証券の利払金および償還金等ならびに上記「(2)投資対象 金融商品の指図範囲」第1号から第4号に掲げる金融商品で運用されているものをいい、以下「ヘッジ対象金利商品」といいます。）の時価総額の範囲内とします。
 2. 先物取引の買建およびプット・オプションの売付の指図は、建玉の合計額が、信託財産が限月までに受取る組入有価証券に係る利払金および償還金等ならびに上記「(2)投資対象 金融商品の指図範囲」第1号から第4号に掲げる金融商品で運用している額の範囲内とします。
 3. コール・オプションおよびプット・オプションの買付の指図は、支払いプレミアム額の合計額が取引時点のヘッジ対象金利商品の時価総額の5%を上回らない範囲内とし、且つ本条で規定する全オプション取引に係る支払いプレミアム額の合計額が取引時点の信託財産の純資産総額の5%を上回らない範囲内とします。

スワップ取引の運用指図・目的・範囲(約款第22条)

- ()委託者は、信託財産に属する資産の効率的な運用ならびに価格変動リスクを回避するため、異なった受取り金利または異なった受取り金利とその元本を一定の条件のもとに交換する取引（これらを総称して以下「スワップ取引」といいます。）を行なうことの指図をすることができます。
- ()スワップ取引の指図にあたっては、当該取引の契約期限が、原則として信託期間を超えないものとします。ただし、当該取引が当該信託期間内で全部解約が可能なものについてはこの限りではありません。
- ()スワップ取引の指図にあたっては、当該信託財産にかかるスワップ取引の想定元本の総額とマザーファンドの信託財産にかかるスワップ取引の想定元本の総額のうち信託財産に属するとみなした額との合計額（以下「スワップ取引の想定元本の合計額」といいます。以下本項において同じ。）が、信託財産の純資産総額を超えないものとします。なお、信託財産の一部解約等の事由により、上記純資産総額が減少して、スワップ取引の想定元本の合計額が信託財産の純資産総額を超えることとなった場合には、委託者は速やかに、その超える額に相当するスワップ取引の一部の解約を指図するものとします。
- ()上記()においてマザーファンドの信託財産にかかるスワップ取引の想定元本の総額のうち信託財産に属するとみなした額とは、マザーファンドの信託財産にかかるスワップ取引の想定元本の総額にマザーファンドの信託財産の純資産総額に占める信託財産に属するマザーファンドの時価総額の割合を乗じて得た額をいいます。
- ()スワップ取引の評価は、当該取引契約の相手方が提示する価額、価格情報会社が提供する価額等、法令および一般社団法人資産運用業協会規則に従って評価するものとします。
- ()委託者は、スワップ取引を行なうにあたり担保の提供あるいは受入れが必要と認めるときは、担保の提供あるいは受入れの指図を行なうものとします。

同一銘柄の株式への投資割合(運用の基本方針 2 運用方法 (3)投資制限)

同一銘柄の株式への投資割合は、信託財産の純資産総額の5%以内とします。

同一銘柄の転換社債等への投資割合(運用の基本方針 2 運用方法 (3)投資制限)

同一銘柄の転換社債ならびに転換社債型新株予約権付社債への投資割合は、信託財産の純資産総額の10%以内とします。

投資する株式の範囲(約款第19条)

- () 委託者が投資することを指図する株式は、金融商品取引所に上場されている株式の発行会社の発行するものおよび金融商品取引所に準ずる市場において取引されている株式の発行会社の発行するものとします。ただし、株主割当または社債権者割当により取得する株式については、この限りではありません。
- () 上記()の規定にかかわらず、上場予定または登録予定の株式で目論見書等において上場または登録されることが確認できるものについては委託者が投資することを指図することができるものとします。

有価証券の貸付の指図および範囲(約款第24条)

- () 委託者は、信託財産の効率的な運用に資するため、信託財産に属する株式および公社債を次の各号の範囲内で貸付の指図をすることができます。
 1. 株式の貸付は、貸付時点において、貸付株式の時価合計額が、信託財産で保有する株式の時価合計額の50%を超えないものとします。
 2. 公社債の貸付は、貸付時点において、貸付公社債の額面金額の合計額が、信託財産で保有する公社債の額面金額の合計額の50%を超えないものとします。
- () 上記()に定める限度額を超えることとなった場合には、委託者は速やかに、その超える額に相当する契約の一部の解約を指図するものとします。
- () 委託者は、有価証券の貸付にあたって必要と認めるときは、担保の受入れの指図を行なうものとします。

公社債の借入れ(約款第25条)

- () 委託者は、信託財産の効率的な運用に資するため、公社債の借入れの指図をすることができます。なお、当該公社債の借入れを行なうにあたり担保の提供が必要と認めるときは、担保の提供の指図を行なうものとします。
- () 上記()の指図は、当該借入れにかかる公社債の時価総額が信託財産の純資産総額の範囲内とします。
- () 信託財産の一部解約等の事由により、上記()の借入れにかかる公社債の時価総額が信託財産の純資産総額を超えることとなった場合には、委託者は速やかに、その超える額に相当する借入れた公社債の一部を返還するための指図をするものとします。
- () 上記()の借入れにかかる品貸料は信託財産中から支弁します。

資金の借入れ(約款第31条)

- () 委託者は、信託財産の効率的な運用ならびに運用の安定性をはかるため、一部解約に伴う支払資金の手当て（一部解約に伴う支払資金の手当てのために借入れた資金の返済を含みます。）を目的として、または再投資にかかる収益分配金の支払資金の手当てを目的として、資金借入れ（コール市場を通じる場合を含みます。）の指図をすることができます。なお、当該借入金をもって有価証券等の運用は行なわないものとします。
- () 一部解約に伴う支払資金の手当てにかかる借入期間は、受益者への解約代金支払開始日から信託財産で保有する有価証券等の売却代金の受渡日までの間または受益者への解約代金支払開始日から信託財産で保有する有価証券等の解約代金入金日までの間もしくは受益者への解約代金支払開始日から信託財産で保有する有価証券等の償還金の入金日までの期間が5営業日以内である場合

の当該期間とし、資金借入額は当該有価証券等の売却代金、有価証券等の解約代金および有価証券等の償還金の合計額を限度とします。ただし、資金の借入額は、借入れ指図を行なう日における信託財産の純資産総額の10%を超えないこととします。

()収益分配金の再投資にかかる借入期間は信託財産から収益分配金が支弁される日からその翌営業日までとし、資金借入額は収益分配金の再投資額を限度とします。

()借入金の利息は信託財産中より支弁します。

投資信託証券への投資割合

投資信託証券（マザーファンド受益証券を除きます。）への投資は行ないません。

一般社団法人資産運用業協会規則に定める一の者に対する株式等エクスポージャー、債券等エクスポージャーおよびデリバティブ等エクスポージャーの信託財産の純資産総額に対する比率は、原則としてそれぞれ10%、合計で20%以内とすることとし、当該比率を超えることとなった場合には、同規則に従い当該比率以内となるよう調整を行なうこととします。（運用の基本方針 2 運用方法 (3)投資制限)

3【投資リスク】

基準価額の変動要因

ファンドの基準価額は、投資を行なっている有価証券等の値動きによる影響を受けますが、これらの運用による損益はすべて投資者の皆様に帰属します。

したがって、ファンドにおいて、投資者の皆様の投資元金は保証されているものではなく、基準価額の下落により、損失を被り、投資元金が割り込むことがあります。なお、投資信託は預貯金と異なります。

[債券価格変動リスク]

債券（公社債等）は、市場金利や信用度の変動により価格が変動します。ファンドは実質的に債券に投資を行ないますので、これらの影響を受けます。

基準価額の変動要因は上記に限定されるものではありません。

その他の留意点

ファンドのお取引に関しては、金融商品取引法第37条の6の規定（いわゆるクーリング・オフ）の適用はありません。

ファンドは、大量の解約が発生し短期間で解約資金を手当てする必要がある場合や主たる取引市場において市場環境が急変した場合等に、一時的に組入資産の流動性が低下し、市場実勢から期待できる価格で取引できないリスク、取引量が限られてしまうリスクがあります。これにより、基準価額にマイナスの影響を及ぼす可能性や、換金の申込みの受付が中止等となる可能性、換金代金の支払いが遅延する可能性等があります。

資金動向、市況動向等によっては、また、不慮の出来事等が起きた場合には、投資方針に沿った運用ができない場合があります。

ファンドが実質的に組み入れる有価証券の発行体において、利払いや償還金の支払いが遅延する可能性があります。

有価証券への投資等ファンドにかかる取引にあたっては、取引の相手方の倒産等により契約が不履行になる可能性があります。

ファンドの基準価額と対象インデックスは、費用等の要因により、完全に一致するものではありません。また、ファンドの投資成果が対象インデックスとの連動または上回ることを保証するものではありません。

投資対象とするマザーファンドにおいて、他のベビーファンドの資金変動等に伴う売買等が生じた場合などには、ファンドの基準価額に影響を及ぼす場合があります。

ファンドは、計算期間中に発生した運用収益（経費控除後の配当等収益および評価益を含む売買益）を超えて分配を行なう場合があります。したがって、ファンドの分配金の水準は必ずしも計算期間におけるファンドの収益率を示唆するものではありません。

投資者の個別元本（追加型投資信託を保有する投資者毎の取得元本）の状況によっては、分配金額の一部または全部が、実質的に元本の一部払戻しに相当する場合があります。

分配金は、預貯金の利息とは異なりファンドの純資産から支払われますので、分配金支払い後の純資産はその相当額が減少することとなり、基準価額が下落する要因となります。計算期間中に運用収益があった場合においても、当該運用収益を超えて分配を行なった場合、当期決算日の基準価額は前期決算日の基準価額と比べて下落することになります。

委託会社におけるリスクマネジメント体制

リスク管理関連の委員会

パフォーマンスの考査

投資信託の信託財産についてパフォーマンスに基づいた定期的な考査（分析、評価）の結果の報告、審議を行ないます。

運用リスクの管理

投資信託の信託財産の運用リスクを把握、管理し、その結果に基づき運用部門その他関連部署への是正勧告を行なうことにより、適切な管理を行ないます。

流動性リスク管理について

流動性リスク管理に関する規程を定め、ファンドの組入資産の流動性リスクのモニタリングなどを実施するとともに、緊急時対応策の策定・検証などを行ないます。リスク管理関連の委員会が、流

動性リスク管理の適切な実施の確保や流動性リスク管理態勢について監督します。

リスク管理体制図



投資リスクに関する管理体制等は今後変更となる場合があります。

■ リスクの定量的比較 (2021年3月末～2026年2月末：月次)

ファンドの年間騰落率および分配金再投資基準価額の推移

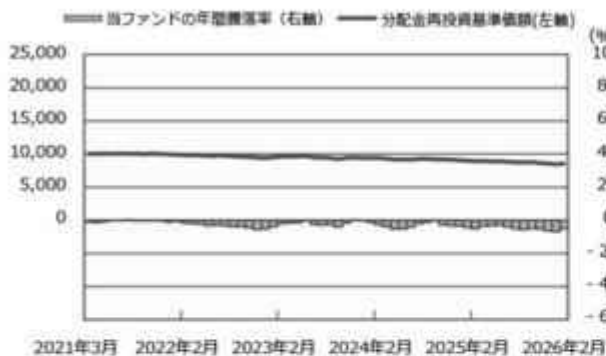

ファンドと代表的な資産クラスとの騰落率の比較

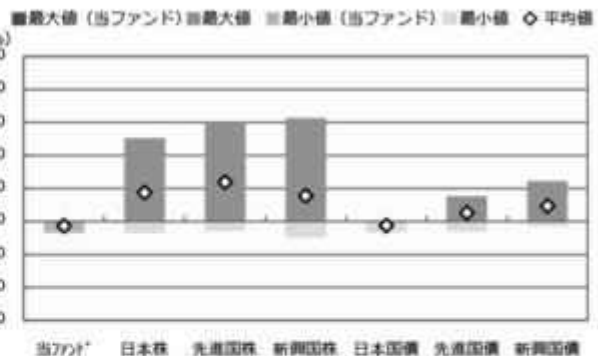

	当ファンド	日本株	先進国株	新興国株	日本国債	先進国債	新興国債
最大値 (%)	0.2	50.5	59.8	62.7	0.6	15.3	24.5
最小値 (%)	△ 6.9	△ 7.1	△ 5.8	△ 9.7	△ 6.9	△ 6.1	△ 2.7
平均値 (%)	△ 2.7	17.5	23.9	15.5	△ 2.5	5.3	9.5

- * 分配金再投資基準価額は、税引前の分配金を再投資したものとみなして計算したものです。2021年3月末を10,000として指数化しております。
- * 年間騰落率は、2021年3月から2026年2月の5年間の各月末における1年間の騰落率を表示したものです。

- * 全ての資産クラスが当ファンドの投資対象とは限りません。
- * 2021年3月から2026年2月の5年間の各月末における1年間の騰落率の最大値・最小値・平均値を表示したものです。
- * 決算日に対応した数値とは異なります。
- * 当ファンドは分配金再投資基準価額の騰落率です。

※分配金再投資基準価額は、税引前の分配金を再投資したものとみなして計算しており、実際の基準価額と異なる場合があります。

<代表的な資産クラスの指数>

- 日本株：東証株価指数 (TOPIX) (配当込み)
- 先進国株：MSCI-KOKUSAI指数 (配当込み、円ベース)
- 新興国株：MSCIエマージング・マーケット・インデックス (配当込み、円ベース)
- 日本国債：NOMURA-BPI国債
- 先進国債：FTSE世界国債インデックス (除く日本、ヘッジなし、円ベース)
- 新興国債：JPモルガン・ガバメント・ボンド・インデックス-エマージング・マーケット・グローバル・ディバーシファイド (円ベース)

■ 代表的な資産クラスの指数の著作権等について ■

- 東証株価指数 (TOPIX) (配当込み)・・・配当込みTOPIX (「東証株価指数 (TOPIX) (配当込み)」といいます。)の指数値及び東証株価指数 (TOPIX) (配当込み)に係る標準又は商標は、株式会社 J P X 総研又は株式会社 J P X 総研の関連会社 (以下「J P X」といいます。)の知的財産であり、指数の算出、指数値の公表、利用など東証株価指数 (TOPIX) (配当込み)に関するすべての権利・ノウハウ及び東証株価指数 (TOPIX) (配当込み)に係る標準又は商標に関するすべての権利は J P X が有します。J P X は、東証株価指数 (TOPIX) (配当込み)の指数値の算出又は公表の調停、遅延又は中断に対し、責任を負いません。本商品は、J P X により提供、保証又は販売されるものではなく、本商品の設定、販売及び販売促進活動に起因するいかなる損害に対しても J P X は責任を負いません。
- MSCI-KOKUSAI指数 (配当込み、円ベース)、MSCIエマージング・マーケット・インデックス (配当込み、円ベース)・・・MSCI-KOKUSAI指数 (配当込み、円ベース)、MSCIエマージング・マーケット・インデックス (配当込み、円ベース)は、MSCIが開発した指数です。同指数に対する著作権、知的財産権その他一切の権利はMSCIに帰属します。またMSCIは、同指数の内容を変更する権利および公表を停止する権利を有しています。
- NOMURA-BPI国債・・・NOMURA-BPI国債の知的財産権は、野村フィデューシャリー・リサーチ&コンサルティング株式会社に帰属します。なお、野村フィデューシャリー・リサーチ&コンサルティング株式会社は、NOMURA-BPI国債の正確性、完全性、信頼性、有用性を保証するものではなく、NOMURA-BPI国債を用いて行われる野村アセットマネジメント株式会社の事業活動、サービスに関し一切責任を負いません。
- FTSE世界国債インデックス (除く日本、ヘッジなし、円ベース)・・・FTSE世界国債インデックス (除く日本、ヘッジなし、円ベース)は、FTSE Fixed Income LLCにより運営され、世界主要国の国債の総合収益率を各市場の時価総額で加重平均した債券インデックスです。同指数はFTSE Fixed Income LLCの知的財産であり、指数に関するすべての権利はFTSE Fixed Income LLCが有しています。
- JPモルガン・ガバメント・ボンド・インデックス-エマージング・マーケット・グローバル・ディバーシファイド (円ベース)・・・「JPモルガン・ガバメント・ボンド・インデックス-エマージング・マーケット・グローバル・ディバーシファイド (円ベース)」(ここでは「指数」とよびます)についてここに提供された情報は、指数のレベルも含め、但しそれに限定することなく、情報としてののみ使用されるものであり、金融商品の売買を勧誘、何らかの売買の公式なコンファメーション、或いは指数に関連する何らかの商品の価格や値段を決めるものでもありません。また、投資戦略や税金における会計アドバイスを法的に推奨するものでもありません。ここに含まれる市場価格、データ、その他の情報は確かなものと考えられますが、JP Morgan Chase & Co. 及びその子会社 (以下、JPM) がその完全性や正確性を保証するものではありません。含まれる情報は通知なしに変更されることがあります。過去のパフォーマンスは将来のリターンを示唆するものではありません。本資料に含まれる発行体の金融商品について、JPMやその従業員がロング・ショート両方を含めてポジションを持ったり、売買を行ったり、またはマーケットメイクを行ったりすることがあり、また、発行体の引受人、プレースメント・エージェンシー、アドバイザー、または買主になっている可能性もあります。米国のJP Morgan Securities LLC (ここでは「JPMSLLC」と呼びます) (「指数スポンサー」)は、指数に関する証券、金融商品または取引 (ここでは「プロダクト」と呼びます) についての援助、保障または販売促進を行いません。証券成いは金融商品全般、或いは特にプロダクトへの投資の推奨について、また金融市場における投資機会を指数に関連させる或いはそれを目的とする推奨の可否について、指数スポンサーは一切の表明または保証、或いは伝達または示唆を行なうものではありません。指数スポンサーはプロダクトについての管理、マーケティング、トレーディングに関する義務または法的責任を負いません。指数は信用できると考えられる情報によって算出されていますが、その完全性や正確性、また指数に付随する情報について保証するものではありません。指数は指数スポンサーが保有する財産であり、その財産権はすべて指数スポンサーに帰属します。JPMSLLCはNASDAQ、NYSE、SIPCの会員です。JPMorganはJP Morgan Chase Bank, NA, JPST, J.P. Morgan Securities PLC.、またはその関係会社が投資銀行業務を行う際に使用する名称です。

(出所：株式会社野村総合研究所、FTSE Fixed Income LLC 他)

4 【手数料等及び税金】

(1) 【申込手数料】

ありません。

（購入時手数料は変更となる場合があります。詳しくは販売会社にお問い合わせください。）

購入時手数料は、商品及び関連する投資環境の説明および情報提供等、ならびに購入に関する事務コストの対価として、購入時に頂戴するものです。

（２）【換金（解約）手数料】

換金手数料はありません。

（３）【信託報酬等】

信託報酬の総額は、ファンドの計算期間を通じて毎日、信託財産の純資産総額に年0.407%（税抜年0.37%）の率を乗じて得た額とし、その配分については次の通り（税抜）とします。

< 委託会社 >	< 販売会社 >	< 受託会社 >
年0.160%	年0.185%	年0.025%

ファンドの信託報酬は、日々計上され、ファンドの基準価額に反映されます。なお、毎計算期末または信託終了のときファンドから支払われます。

支払先の役務の内容

< 委託会社 >	< 販売会社 >	< 受託会社 >
ファンドの運用とそれに伴う調査、受託会社への指図、法定書面等の作成、基準価額の算出等	購入後の情報提供、運用報告書等各種書類の送付、口座内でのファンドの管理および事務手続き等	ファンドの財産の保管・管理、委託会社からの指図の実行等

（４）【その他の手数料等】

ファンドにおいて一部解約に伴う支払資金の手当て等を目的として資金借入れの指図を行なった場合、当該借入金の利息はファンドから支払われます。

ファンドに関する租税、信託事務の処理に要する諸費用および受託者の立替えた立替金の利息は、受益者の負担とし、ファンドから支払われます。

ファンドに関する組入有価証券の売買の際に発生する売買委託手数料、売買委託手数料に係る消費税等に相当する金額、先物取引・オプション取引等に要する費用はファンドから支払われます。

監査法人等に支払うファンドの監査に係る費用および当該監査費用に係る消費税等に相当する金額は、信託報酬支払いのときにファンドから支払われます。

これらの費用等の中には、運用状況等により変動するものがあり、事前に料率、上限額等を表示することができないものがあります。

（５）【課税上の取扱い】

課税上は、株式投資信託として取扱われます。

個人、法人別の課税について

個人の投資家に対する課税

< 収益分配金に対する課税 >

分配金のうち課税扱いとなる普通分配金については、20.315%（国税（所得税及び復興特別所得税）15.315%および地方税5%）の税率による源泉徴収が行なわれます。なお、確定申告により、申告分離課税もしくは総合課税のいずれかを選択することもできます。

なお、配当控除は適用されません。

< 換金（解約）時および償還時の差益（譲渡益）に対する課税 >

換金（解約）時および償還時の差益（譲渡益）については、申告分離課税により20.315%（国税15.315%および地方税5%）の税率が適用され、源泉徴収口座を選択した場合は20.315%の税率により源泉徴収が行なわれます。

損益通算について

以下の所得間で損益通算が可能です。上場株式等の配当所得については申告分離課税を選択したものに限りです。

《利子所得》	《上場株式等に係る譲渡所得等》 ^{（注2）}	《配当所得》
・ 特定公社債 ^{（注1）} の利子 ・ 公募公社債投資信託の収益分配金	特定公社債、公募公社債投資信託、上場株式、公募株式投資信託の ・ 譲渡益 ・ 譲渡損	・ 上場株式の配当 ・ 公募株式投資信託の収益分配金

（注1）「特定公社債」とは、国債、地方債、外国国債、公募公社債、上場公社債、2015年12月31日以前に発行された公社債（同族会社が発行した社債を除きます。）などの一定の公社債をいいます。

（注2）株式等に係る譲渡所得等について、上場株式等に係る譲渡所得等とそれ以外の株式等に係る譲渡所得等に区分し、別々の分離課税制度とすることとされ、原則として、これら相互の通算等ができないこととされました。

公募株式投資信託は税法上、一定の要件を満たした場合にNISA（少額投資非課税制度）の適用対象となります。ファンドは、NISAの「成長投資枠（特定非課税管理勘定）」の対象ですが、販売会社により取扱いが異なる場合があります。詳しくは、販売会社にお問い合わせください。

* 少額投資非課税制度「愛称：NISA（ニーサ）」をご利用の場合

少額投資非課税制度「NISA（ニーサ）」は、上場株式、公募株式投資信託等に係る非課税制度です。NISAをご利用の場合、一定の額を上限として、毎年、一定額の範囲で新たに購入した公募株式投資信託などから生じる配当所得及び譲渡所得が無期限で非課税となります。他の口座で生じた配当所得や譲渡所得との損益通算はできません。販売会社で非課税口座を開設し、税法上の要件を満たした商品を購入するなど、一定の条件に該当する方が対象となります。

詳しくは、販売会社にお問い合わせください。

法人の投資家に対する課税

分配金のうち課税扱いとなる普通分配金ならびに換金（解約）時および償還時の個別元本超過額については、15.315%（国税15.315%）の税率で源泉徴収が行なわれます。なお、地方税の源泉徴収はありません。

源泉税は所有期間に応じて法人税額から控除

税金の取扱いの詳細については税務専門家等にご確認されることをお勧めします。

換金（解約）時および償還時の課税について

[個人の投資家の場合]

換金（解約）時および償還時の差益 については、譲渡所得とみなして課税が行われます。

換金（解約）時および償還時の価額から取得費（申込手数料（税込）を含む）を控除した利益を譲渡益として課税対象となります。

[法人の投資家の場合]

換金（解約）時および償還時の個別元本超過額が源泉徴収の対象（配当所得）となります。

なお、買取りによるご換金について、詳しくは販売会社にお問い合わせください。

個別元本について

追加型投資信託を保有する受益者毎の取得元本をいいます。

受益者が同一ファンドの受益権を複数回取得した場合や受益者が元本払戻金（特別分配金）を受け取った場合などには、当該受益者の個別元本が変わりますので、詳しくは販売会社へお問い合わせください。

分配金の課税について

分配金には、課税扱いとなる「普通分配金」と、非課税扱いとなる「元本払戻金（特別分配金）」（受益者毎の元本の一部払戻しに相当する部分）があります。

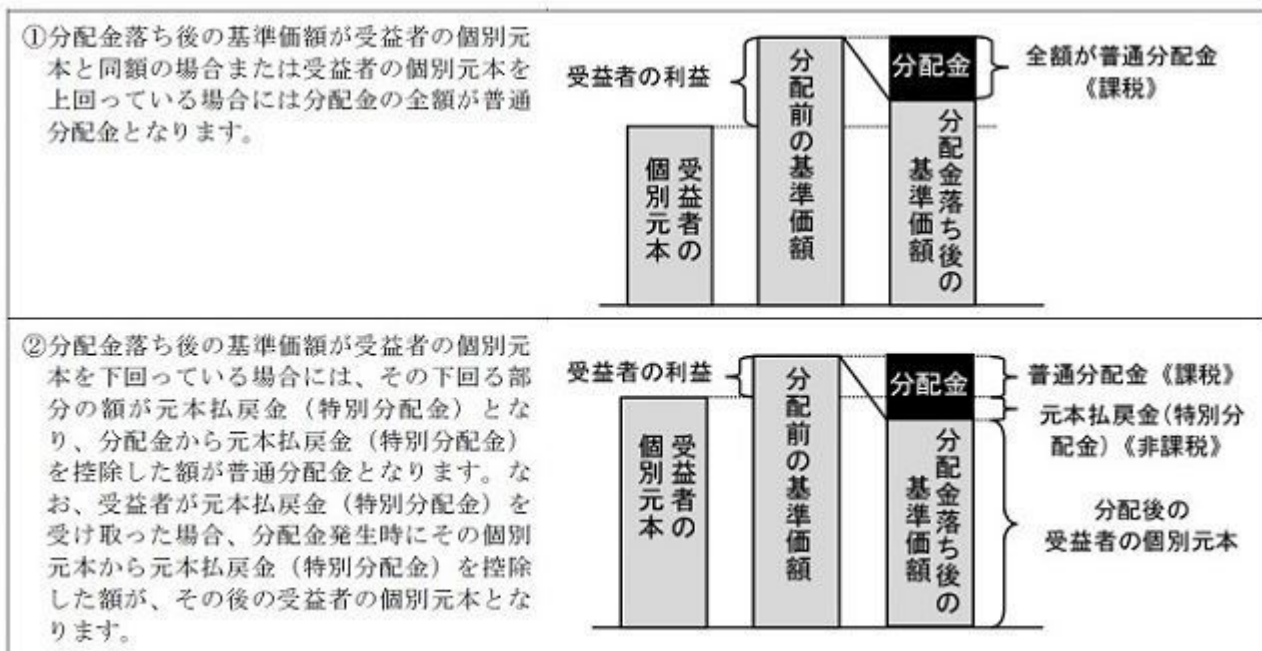

上図はあくまでもイメージ図であり、個別元本や基準価額、分配金の各水準等を示唆するものではありません。

上記は2026年2月末現在の情報に基づくものですので、税法が改正された場合等には、内容が変更される場合があります。

（参考情報） ファンドの総経費率

（単位：％）

	総経費率（①+②）	①運用管理費用の比率	②その他費用の比率
ファンド	0.41	0.41	0.00

（2025年7月23日～2026年1月20日）

- * 総経費率の算出にあたっては、作成期中の運用・管理にかかった費用の総額（原則として、募集手数料、売買委託手数料及び有価証券取引税を除く。消費税等のかかるものは消費税等を含む。）を作成期中の平均受益権口数に作成期中の平均基準価額（1口当たり）を乗じた数で除しています。
- * 交付運用報告書に記載している1万口当たりの費用明細において用いた簡便法により算出したものです。
- * 各費用は、原則として、募集手数料、売買委託手数料および有価証券取引税を含みません。
- * 各比率は、年率換算した値です。
- * マザーファンドが支払った費用を含みます。
- * その他費用には、監査法人等に支払うファンドの監査に係る費用が含まれます。
- * 上記の前提条件で算出したものです。このため、これらの値はあくまでも参考であり、実際に発生した費用の比率とは異なります。
- * 最新の詳細費用につきましては、委託会社ホームページに掲載している交付運用報告書をご覧ください。

5【運用状況】

以下は2026年2月27日現在の運用状況であります。

また、投資比率とはファンドの純資産総額に対する当該資産の時価比率をいいます。

（1）【投資状況】**野村日本債券インデックスファンド**

資産の種類	国/地域	時価合計（円）	投資比率（％）
親投資信託受益証券	日本	526,515,205	99.99
現金・預金・その他資産（負債控除後）		52,477	0.00
合計（純資産総額）		526,567,682	100.00

（参考）国内債券NOMURA - BPI総合 マザーファンド

資産の種類	国/地域	時価合計（円）	投資比率（％）
国債証券	日本	1,097,721,026,800	84.43
地方債証券	日本	66,586,584,230	5.12
特殊債券	日本	72,022,446,765	5.53
社債券	日本	64,481,385,800	4.95
現金・預金・その他資産（負債控除後）		687,906,559	0.05
合計（純資産総額）		1,300,123,537,036	100.00

（2）【投資資産】**【投資有価証券の主要銘柄】****野村日本債券インデックスファンド**

順位	国/地域	種類	銘柄名	数量	簿価単価（円）	簿価金額（円）	評価単価（円）	評価金額（円）	投資比率（％）
1	日本	親投資信託受益証券	国内債券NOMURA - BPI総合 マザーファンド	455,147,999	1.1305	514,552,142	1.1568	526,515,205	99.99

種類別及び業種別投資比率

種類	投資比率（％）
親投資信託受益証券	99.99

合 計	99.99
-----	-------

(参考)国内債券NOMURA - BPI総合 マザーファンド

順位	国/ 地域	種類	銘柄名	数量	簿価 単価 (円)	簿価 金額 (円)	評価 単価 (円)	評価 金額 (円)	利率 (%)	償還期限	投資 比率 (%)
1	日本	国債証券	国庫債券 利付 (10年)第3 71回	23,000,000,000	92.93	21,373,900,000	90.38	20,787,860,000	0.4	2033/6/20	1.59
2	日本	国債証券	国庫債券 利付 (5年)第15 7回	19,000,000,000	98.00	18,620,950,000	97.94	18,608,790,000	0.2	2028/3/20	1.43
3	日本	国債証券	国庫債券 利付 (5年)第17 7回	17,000,000,000	99.80	16,967,530,000	98.72	16,782,400,000	1.1	2029/12/20	1.29
4	日本	国債証券	国庫債券 利付 (5年)第17 4回	16,500,000,000	98.24	16,210,620,000	97.51	16,089,810,000	0.7	2029/9/20	1.23
5	日本	国債証券	国庫債券 利付 (10年)第3 62回	17,100,000,000	93.01	15,906,362,000	92.79	15,868,287,000	0.1	2031/3/20	1.22
6	日本	国債証券	国庫債券 利付 (10年)第3 60回	16,000,000,000	94.71	15,154,680,000	93.71	14,994,080,000	0.1	2030/9/20	1.15
7	日本	国債証券	国庫債券 利付 (5年)第16 2回	14,500,000,000	97.78	14,178,390,000	97.56	14,146,780,000	0.3	2028/9/20	1.08
8	日本	国債証券	国庫債券 利付 (10年)第3 70回	15,200,000,000	94.08	14,300,160,000	91.55	13,915,904,000	0.5	2033/3/20	1.07
9	日本	国債証券	国庫債券 利付 (10年)第3 56回	14,000,000,000	95.75	13,406,120,000	95.45	13,363,560,000	0.1	2029/9/20	1.02
10	日本	国債証券	国庫債券 利付 (5年)第18 1回	13,500,000,000	99.96	13,495,820,000	98.93	13,356,360,000	1.3	2030/9/20	1.02
11	日本	国債証券	国庫債券 利付 (10年)第3 77回	13,500,000,000	96.11	12,975,510,000	93.59	12,634,785,000	1.2	2034/12/20	0.97
12	日本	国債証券	国庫債券 利付 (10年)第3 69回	13,600,000,000	93.92	12,773,234,000	91.95	12,505,744,000	0.5	2032/12/20	0.96
13	日本	国債証券	国庫債券 利付 (10年)第3 72回	13,000,000,000	95.74	12,446,980,000	92.67	12,047,360,000	0.8	2033/9/20	0.92
14	日本	国債証券	国庫債券 利付 (10年)第3 59回	12,300,000,000	95.36	11,729,291,000	94.15	11,580,696,000	0.1	2030/6/20	0.89
15	日本	国債証券	国庫債券 利付 (10年)第3 50回	11,650,000,000	97.73	11,385,545,000	97.74	11,386,826,500	0.1	2028/3/20	0.87
16	日本	国債証券	国庫債券 利付 (10年)第3 75回	11,500,000,000	96.65	11,115,145,000	93.59	10,763,080,000	1.1	2034/6/20	0.82
17	日本	国債証券	国庫債券 利付 (10年)第3 78回	11,200,000,000	96.55	10,813,603,000	94.85	10,623,984,000	1.4	2035/3/20	0.81
18	日本	国債証券	国庫債券 利付 (5年)第16 3回	10,500,000,000	98.11	10,301,550,000	97.81	10,270,260,000	0.4	2028/9/20	0.78
19	日本	国債証券	国庫債券 利付 (5年)第16 8回	10,500,000,000	98.39	10,330,950,000	97.78	10,267,845,000	0.6	2029/3/20	0.78
20	日本	国債証券	国庫債券 利付 (10年)第3 76回	11,200,000,000	94.25	10,556,031,000	91.63	10,262,672,000	0.9	2034/9/20	0.78
21	日本	国債証券	国庫債券 利付 (5年)第17 0回	10,500,000,000	98.06	10,296,770,000	97.49	10,236,450,000	0.6	2029/6/20	0.78

22	日本	国債証券	国庫債券 利付 (10年)第3 68回	11,300,000,000	92.15	10,413,850,000	90.51	10,228,082,000	0.2	2032/9/20	0.78
23	日本	国債証券	国庫債券 利付 (5年)第15 4回	10,000,000,000	98.16	9,816,000,000	98.37	9,837,500,000	0.1	2027/9/20	0.75
24	日本	国債証券	国庫債券 利付 (10年)第3 48回	10,000,000,000	98.16	9,816,000,000	98.37	9,837,500,000	0.1	2027/9/20	0.75
25	日本	国債証券	国庫債券 利付 (5年)第17 3回	10,000,000,000	97.99	9,799,750,000	97.17	9,717,600,000	0.6	2029/9/20	0.74
26	日本	国債証券	国庫債券 利付 (10年)第3 61回	10,300,000,000	94.14	9,696,890,000	93.24	9,604,441,000	0.1	2030/12/20	0.73
27	日本	国債証券	国庫債券 利付 (5年)第17 8回	9,500,000,000	100.38	9,536,820,000	98.12	9,322,160,000	1	2030/3/20	0.71
28	日本	国債証券	国庫債券 利付 (10年)第3 74回	10,000,000,000	95.06	9,506,800,000	91.77	9,177,500,000	0.8	2034/3/20	0.70
29	日本	国債証券	国庫債券 利付 (10年)第3 73回	10,000,000,000	93.78	9,378,200,000	90.76	9,076,500,000	0.6	2033/12/20	0.69
30	日本	国債証券	国庫債券 利付 (10年)第3 47回	9,000,000,000	98.38	8,854,830,000	98.72	8,885,070,000	0.1	2027/6/20	0.68

種類別及び業種別投資比率

種類	投資比率(%)
国債証券	84.43
地方債証券	5.12
特殊債券	5.53
社債券	4.95
合計	100.05

【投資不動産物件】

野村日本債券インデックスファンド

該当事項はありません。

(参考)国内債券NOMURA - BPI総合 マザーファンド

該当事項はありません。

【その他投資資産の主要なもの】

野村日本債券インデックスファンド

該当事項はありません。

(参考)国内債券NOMURA - BPI総合 マザーファンド

該当事項はありません。

(3) 【運用実績】

【純資産の推移】

野村日本債券インデックスファンド

2026年2月末日及び同日前1年以内における各月末並びに下記特定期間末の純資産の推移は次の通りです。

		純資産総額（百万円）		1口当たり純資産額(円)	
		（分配落）	（分配付）	（分配落）	（分配付）
第17特定期間	(2016年 7月20日)	1,997	2,003	1.1101	1.1131
第18特定期間	(2017年 1月20日)	1,680	1,684	1.0666	1.0696
第19特定期間	(2017年 7月20日)	1,533	1,538	1.0587	1.0617
第20特定期間	(2018年 1月22日)	1,434	1,438	1.0541	1.0571
第21特定期間	(2018年 7月20日)	1,322	1,326	1.0559	1.0589
第22特定期間	(2019年 1月21日)	1,292	1,295	1.0517	1.0547
第23特定期間	(2019年 7月22日)	1,326	1,330	1.0642	1.0672
第24特定期間	(2020年 1月20日)	1,281	1,285	1.0467	1.0497
第25特定期間	(2020年 7月20日)	1,189	1,192	1.0330	1.0360
第26特定期間	(2021年 1月20日)	1,190	1,193	1.0244	1.0274
第27特定期間	(2021年 7月20日)	1,148	1,152	1.0225	1.0255
第28特定期間	(2022年 1月20日)	1,068	1,070	1.0062	1.0082
第29特定期間	(2022年 7月20日)	970	972	0.9755	0.9775
第30特定期間	(2023年 1月20日)	881	883	0.9481	0.9501
第31特定期間	(2023年 7月20日)	840	840	0.9598	0.9608
第32特定期間	(2024年 1月22日)	747	747	0.9405	0.9415
第33特定期間	(2024年 7月22日)	698	699	0.9103	0.9113
第34特定期間	(2025年 1月20日)	645	646	0.9026	0.9036
第35特定期間	(2025年 7月22日)	592	592	0.8727	0.8737
第36特定期間	(2026年 1月20日)	514	515	0.8266	0.8276
	2025年 2月末日	624		0.8937	
	3月末日	619		0.8845	
	4月末日	610		0.8884	
	5月末日	597		0.8766	
	6月末日	597		0.8810	
	7月末日	588		0.8707	
	8月末日	580		0.8678	
	9月末日	574		0.8668	
	10月末日	547		0.8669	
	11月末日	541		0.8568	
	12月末日	527		0.8458	
	2026年 1月末日	518		0.8338	
	2月末日	526		0.8455	

【分配の推移】

野村日本債券インデックスファンド

	計算期間	1口当たりの分配金
第17特定期間	2016年 1月21日～2016年 7月20日	0.0060円
第18特定期間	2016年 7月21日～2017年 1月20日	0.0060円
第19特定期間	2017年 1月21日～2017年 7月20日	0.0060円

第20特定期間	2017年 7月21日～2018年 1月22日	0.0060円
第21特定期間	2018年 1月23日～2018年 7月20日	0.0060円
第22特定期間	2018年 7月21日～2019年 1月21日	0.0060円
第23特定期間	2019年 1月22日～2019年 7月22日	0.0060円
第24特定期間	2019年 7月23日～2020年 1月20日	0.0060円
第25特定期間	2020年 1月21日～2020年 7月20日	0.0060円
第26特定期間	2020年 7月21日～2021年 1月20日	0.0060円
第27特定期間	2021年 1月21日～2021年 7月20日	0.0060円
第28特定期間	2021年 7月21日～2022年 1月20日	0.0050円
第29特定期間	2022年 1月21日～2022年 7月20日	0.0040円
第30特定期間	2022年 7月21日～2023年 1月20日	0.0040円
第31特定期間	2023年 1月21日～2023年 7月20日	0.0030円
第32特定期間	2023年 7月21日～2024年 1月22日	0.0020円
第33特定期間	2024年 1月23日～2024年 7月22日	0.0020円
第34特定期間	2024年 7月23日～2025年 1月20日	0.0020円
第35特定期間	2025年 1月21日～2025年 7月22日	0.0020円
第36特定期間	2025年 7月23日～2026年 1月20日	0.0020円

各特定期間中の分配金単価の合計を表示しております。

【収益率の推移】

野村日本債券インデックスファンド

	計算期間	収益率
第17特定期間	2016年 1月21日～2016年 7月20日	5.4%
第18特定期間	2016年 7月21日～2017年 1月20日	3.4%
第19特定期間	2017年 1月21日～2017年 7月20日	0.2%
第20特定期間	2017年 7月21日～2018年 1月22日	0.1%
第21特定期間	2018年 1月23日～2018年 7月20日	0.7%
第22特定期間	2018年 7月21日～2019年 1月21日	0.2%
第23特定期間	2019年 1月22日～2019年 7月22日	1.8%
第24特定期間	2019年 7月23日～2020年 1月20日	1.1%
第25特定期間	2020年 1月21日～2020年 7月20日	0.7%
第26特定期間	2020年 7月21日～2021年 1月20日	0.3%
第27特定期間	2021年 1月21日～2021年 7月20日	0.4%
第28特定期間	2021年 7月21日～2022年 1月20日	1.1%
第29特定期間	2022年 1月21日～2022年 7月20日	2.7%
第30特定期間	2022年 7月21日～2023年 1月20日	2.4%
第31特定期間	2023年 1月21日～2023年 7月20日	1.6%
第32特定期間	2023年 7月21日～2024年 1月22日	1.8%
第33特定期間	2024年 1月23日～2024年 7月22日	3.0%
第34特定期間	2024年 7月23日～2025年 1月20日	0.6%
第35特定期間	2025年 1月21日～2025年 7月22日	3.1%
第36特定期間	2025年 7月23日～2026年 1月20日	5.1%

各特定期間中の分配金単価の合計を加算して算出しております。

各特定期間の収益率は、特定期間末の基準価額（期間中の分配金を加算した額）から当該特定期間の直前の特定期間末の基準価額（分配落の額。以下「前期末基準価額」といいます。）を控除した額を前期末基準価額で除して得た数に100を乗じて得た数を記載しております。なお、小数点以下2桁目を四捨五入し、小数点以下1桁目まで表示しております。

（４）【設定及び解約の実績】

野村日本債券インデックスファンド

	計算期間	設定口数	解約口数	発行済み口数
第17特定期間	2016年 1月21日～2016年 7月20日	360,439,174	371,591,753	1,799,483,776
第18特定期間	2016年 7月21日～2017年 1月20日	59,701,666	284,050,696	1,575,134,746
第19特定期間	2017年 1月21日～2017年 7月20日	189,025,020	315,277,728	1,448,882,038
第20特定期間	2017年 7月21日～2018年 1月22日	26,635,459	114,581,910	1,360,935,587
第21特定期間	2018年 1月23日～2018年 7月20日	34,002,943	142,196,664	1,252,741,866
第22特定期間	2018年 7月21日～2019年 1月21日	26,153,837	50,160,697	1,228,735,006
第23特定期間	2019年 1月22日～2019年 7月22日	76,152,216	58,142,044	1,246,745,178
第24特定期間	2019年 7月23日～2020年 1月20日	32,036,602	54,308,163	1,224,473,617
第25特定期間	2020年 1月21日～2020年 7月20日	23,946,697	97,267,446	1,151,152,868
第26特定期間	2020年 7月21日～2021年 1月20日	98,015,589	87,262,357	1,161,906,100
第27特定期間	2021年 1月21日～2021年 7月20日	33,353,416	71,870,785	1,123,388,731
第28特定期間	2021年 7月21日～2022年 1月20日	21,079,496	82,227,326	1,062,240,901
第29特定期間	2022年 1月21日～2022年 7月20日	15,311,442	82,644,183	994,908,160
第30特定期間	2022年 7月21日～2023年 1月20日	13,879,556	78,599,421	930,188,295
第31特定期間	2023年 1月21日～2023年 7月20日	15,011,573	69,952,066	875,247,802
第32特定期間	2023年 7月21日～2024年 1月22日	25,395,809	106,255,881	794,387,730
第33特定期間	2024年 1月23日～2024年 7月22日	26,588,029	53,774,566	767,201,193
第34特定期間	2024年 7月23日～2025年 1月20日	20,677,935	72,278,852	715,600,276
第35特定期間	2025年 1月21日～2025年 7月22日	23,894,632	61,109,890	678,385,018
第36特定期間	2025年 7月23日～2026年 1月20日	23,223,074	79,012,599	622,595,493

本邦外における設定及び解約の実績はありません。

参考情報



運用実績 (2026年2月27日現在)

■ 基準価額・純資産の推移 (日次)

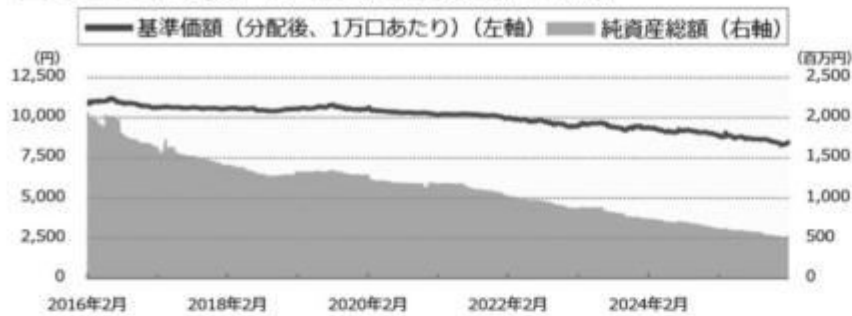

■ 分配の推移

(1万口あたり、課税前)

2026年1月	10 円
2025年10月	10 円
2025年7月	10 円
2025年4月	10 円
2025年1月	10 円
設定来累計	1,800 円

■ 主要な資産の状況

実質的な銘柄別投資比率（上位）

順位	銘柄	種類	投資比率 (%)
1	国庫債券 利付（10年）第371回	国債証券	1.6
2	国庫債券 利付（5年）第157回	国債証券	1.4
3	国庫債券 利付（5年）第177回	国債証券	1.3
4	国庫債券 利付（5年）第174回	国債証券	1.2
5	国庫債券 利付（10年）第362回	国債証券	1.2
6	国庫債券 利付（10年）第360回	国債証券	1.1
7	国庫債券 利付（5年）第162回	国債証券	1.1
8	国庫債券 利付（10年）第370回	国債証券	1.1
9	国庫債券 利付（10年）第356回	国債証券	1.0
10	国庫債券 利付（5年）第181回	国債証券	1.0

■ 年間収益率の推移 (暦年ベース)

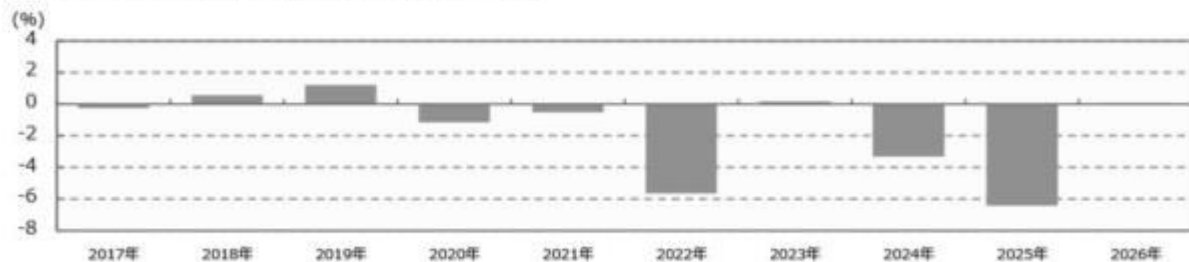

- ・ファンドの年間収益率は税引前分配金を再投資して算出。
- ・2026年は年初から運用実績作成基準日までの収益率。

●ファンドの運用実績はあくまで過去の実績であり、将来の運用成果を約束するものではありません。●ファンドの運用状況は、別途、委託会社ホームページで開示している場合があります。

第2【管理及び運営】

1【申込（販売）手続等】

(1) 受益権の募集

申込期間中の各営業日に受益権の募集が行なわれます。

(2) 申込締切時間

午後3時までにて取得申込みが行なわれかつ当該取得申込みの受け付けにかかる販売会社所定の事務手続きが完了したものを当日の申込み分とします。

(3) 購入コース

分配金を受取る「一般コース」と、分配金が再投資される「自動けいぞく投資コース」があります。販売会社によっては、どちらか一方のコースのみの取扱いとなる場合があります。また、原則として、お買付け後のコース変更はできません。

(4) 販売単位

「一般コース」の場合は1万口以上1万口単位(当初元本1口=1円)または1万円以上1円単位、「自動けいぞく投資コース」の場合は1万円以上1円単位とします。ただし、「自動けいぞく投資コース」を選択した受益者が収益分配金を再投資する場合は1口単位とします。

(5) 販売価額

取得申込日の基準価額とします。

(6) 申込代金の支払い

販売会社の定める期日までに支払うものとします。

(7) 積立方式

販売会社によっては、「定時定額購入サービス」等に関する契約を締結した場合、当該契約で規定する取得申込の単位でお申込みいただけます。

当該契約または規定については、同様の権利義務関係を規定する名称の異なる契約または規定を使用することがあります。

(8) 申込受け付けの中止および取り消し

金融商品取引所（金融商品取引法第2条第16項に規定する金融商品取引所および金融商品取引法第2条第8項第3号に規定する外国金融商品市場をいいます。以下同じ。なお、金融商品取引所を単に「取引所」という場合があり、取引所のうち、有価証券の売買または金融商品取引法第28条第8項第3号もしくは同項第5号の取引を行なう市場ないしは当該市場を開設するものを「証券取引所」という場合があります。）等における取引の停止、決済機能の停止その他やむを得ない事情があるときは、信託約款の規定に従い、委託者の判断でファンドの受益権の取得申込みの受け付けを中止すること、および既に受け付けた取得申込みの受け付けを取り消す場合があります。

(9) 申込手続等に関する照会先

ファンドの申込（販売）手続等についてご不明な点がある場合には、下記の照会先までお問い合わせ下さい。

野村アセットマネジメント株式会社

サポートダイヤル 0120-753104(フリーダイヤル)
<受付時間> 営業日の午前9時～午後5時
インターネットホームページ <https://www.nomura-am.co.jp/>

購入のお申込みの方法ならびに単位等について、販売会社によっては上記と異なる場合があります。詳しくは販売会社にお問い合わせください。

2【換金（解約）手続等】

(1)解約の請求

受益者が一部解約の実行の請求をするときは、販売会社に対し、振替受益権をもって行なうものとします。

(2)解約請求の締切時間

一部解約の実行の請求の受け付けについては、午後3時までに解約請求の申込みが行われ、かつ、その解約請求の申込みの受け付けにかかる販売会社所定の事務手続が完了したものを当日の申込み分とします。

(3)換金単位

「一般コース」の場合は1万口単位、1口単位または1円単位、「自動けいぞく投資コース」の場合は1円単位または1口単位で換金できます。

(4)換金価額

解約申込みの受付日の基準価額となります。

(5)換金制限

信託財産の資金管理を円滑に行なうため、大口換金には制限を設ける場合があります。

(6)換金代金の支払い

原則として一部解約の実行の請求日から起算して5営業日目から販売会社において支払います。

(7)解約請求の受け付けの中止および取り消し

金融商品取引所等における取引の停止、決済機能の停止その他やむを得ない事情があるときは、信託約款の規定に従い、委託者の判断で一部解約の実行の請求の受け付けを中止すること、および既に受付けた一部解約の実行の請求の受け付けを取り消す場合があります。

また、一部解約の実行の請求の受け付けが中止された場合には、受益者は当該受け付け中止以前に行なった当日の一部解約の実行の請求を撤回できます。ただし、受益者がその一部解約の実行の請求を撤回しない場合には、当該受け付け中止を解除した後の最初の基準価額の計算日に一部解約の実行の請求を受付けたものとします。

(8)換金手続等に関する照会先

ファンドの換金（解約）手続等についてご不明な点がある場合には、下記の照会先までお問い合わせ下さい。

さい。

野村アセットマネジメント株式会社

サポートダイヤル 0120-753104(フリーダイヤル)

< 受付時間 > 営業日の午前9時～午後5時

インターネットホームページ <https://www.nomura-am.co.jp/>

換金のお申込みの方法ならびに単位等について、販売会社によっては上記と異なる場合があります。詳しくは販売会社にお問い合わせください。

3【資産管理等の概要】

(1)【資産の評価】

< 基準価額の計算方法 >

基準価額とは、計算日において、信託財産に属する資産(受入担保金代用有価証券および借入有価証券を除きます。)を法令および一般社団法人資産運用業協会規則にしたがって時価または一部償却原価法により評価して得た信託財産の資産総額から負債総額を控除した金額(「純資産総額」といいます。)を、計算日における受益権口数で除して得た額をいいます。なお、ファンドにおいては1万口当りの価額で表示されます。

ファンドの主な投資対象の評価方法は以下の通りです。

対象	評価方法
公社債等	原則として、基準価額計算日における以下のいずれかの価額で評価します。 日本証券業協会が発表する売買参考統計値(平均値) 金融商品取引業者、銀行等の提示する価額(売気配相場を除く) 価格情報会社の提供する価額

残存期間1年以内の公社債等については、一部償却原価法(アキュムレーションまたはアモチゼーション)による評価を適用することができます。

ファンドの基準価額については下記の照会先までお問い合わせ下さい。

野村アセットマネジメント株式会社

サポートダイヤル 0120-753104(フリーダイヤル)

< 受付時間 > 営業日の午前9時～午後5時

インターネットホームページ <https://www.nomura-am.co.jp/>

(2)【保管】

ファンドの受益権の帰属は、振替機関等の振替口座簿に記載または記録されることにより定まり、受益証券を発行しませんので、受益証券の保管に関する該当事項はありません。

(3)【信託期間】

無期限とします(2008年3月3日設定)。

（４）【計算期間】

原則として、毎年1月21日から4月20日まで、4月21日から7月20日まで、7月21日から10月20日までおよび10月21日から翌年1月20日までとします。

なお、各計算期間終了日に該当する日(以下「該当日」といいます。)が休業日のとき、各計算期間終了日は該当日の翌営業日とし、その翌日より次の計算期間が開始されるものとします。ただし、最終計算期間の終了日は、信託期間の終了日とします。

（５）【その他】

（a）ファンドの繰上償還条項

委託者は、信託期間中において、信託契約の一部を解約することにより受益権の口数が30億口を下回った場合またはこの信託契約を解約することが受益者のため有利であると認めるとき、もしくはやむを得ない事情が発生したときは、受託者と合意のうえ、この信託契約を解約し、信託を終了させることができます。この場合において、委託者は、あらかじめ、解約しようとする旨を監督官庁に届け出ます。

（b）信託期間の終了

（ ）委託者は、上記「（a）ファンドの繰上償還条項」に従い信託期間を終了させるには、書面による決議（以下「書面決議」といいます。）を行ないます。この場合において、あらかじめ、書面決議の日ならびに信託契約の解約の理由などの事項を定め、当該決議の日の2週間前までに、この信託契約に係る知っている受益者に対し、書面をもってこれらの事項を記載した書面決議の通知を発します。

（ ）上記（ ）の書面決議において、受益者（委託者およびこの信託の信託財産にこの信託の受益権が属するときの当該受益権に係る受益者としての受託者を除きます。）は受益権の口数に応じて、議決権を有し、これを行使することができます。なお、知っている受益者が議決権を行使しないときは、当該知っている受益者は書面決議について賛成するものとみなします。

（ ）上記（ ）の書面決議は議決権を行使することができる受益者の議決権の3分の2以上に当たる多数をもって行ないます。

（ ）上記（ ）から（ ）までの規定は、委託者が信託契約の解約について提案をした場合において、当該提案につき、この信託契約に係るすべての受益者が書面又は電磁的記録により同意の意思表示をしたときには適用しません。また、信託財産の状態に照らし、真にやむを得ない事情が生じている場合であって、上記（ ）から（ ）までに規定するこの信託契約の解約の手続を行うことが困難な場合には適用しません。

（ ）委託者は、監督官庁よりこの信託契約の解約の命令を受けたときは、その命令にしたがい、信託契約を解約し信託を終了させます。

（ ）委託者が監督官庁より登録の取消を受けたとき、解散したときまたは業務を廃止したときは、委託者は、この信託契約を解約し、信託を終了させます。ただし、監督官庁がこの信託契約に関する委託者の業務を他の委託者に引き継ぐことを命じたときは、この信託は、下記「（e）信託約款の変更等（ ）」の書面決議が否決となる場合を除き、その委託者と受託者との間において存続します。

（c）運用報告書

毎年1月、7月に終了する計算期間の末日および償還時に交付運用報告書を作成し、知っている受益者に対して交付します。

(d) 有価証券報告書

委託者は、有価証券報告書を原則毎年1月、7月の決算日を基準に作成し3ヵ月以内に関東財務局長に提出します。

(e) 信託約款の変更等

- ()委託者は、受益者の利益のため必要と認めるときまたはやむを得ない事情が発生したときは、受託者と合意のうえ、この信託約款を変更することまたはこの信託と他の信託との併合（投資信託及び投資法人に関する法律第16条第2号に規定する「委託者指図型投資信託の併合」をいいます。）を行なうことができるものとし、あらかじめ、変更または併合しようとする旨およびその内容を監督官庁に届け出ます。なお、この信託約款は本条に定める以外の方法によって変更することができないものとしします。
- ()委託者は、上記()の事項（上記()の変更事項にあつてはその変更の内容が重大なものに該当する場合に限り、併合事項にあつてはその併合が受益者の利益に及ぼす影響が軽微なものに該当する場合を除き、以下、合わせて「重大な約款の変更等」といいます。）について、書面決議を行ないます。この場合において、あらかじめ、書面決議の日ならびに重大な約款の変更等の内容およびその理由などの事項を定め、当該決議の日の2週間前までに、この信託約款に係る知れている受益者に対し、書面をもってこれらの事項を記載した書面決議の通知を発送します。
- ()上記()の書面決議において、受益者（委託者およびこの信託の信託財産にこの信託の受益権が属するときの当該受益権に係る受益者としての受託者を除きます。）は受益権の口数に応じて、議決権を有し、これを行使することができます。なお、知れている受益者が議決権を行使しないときは、当該知れている受益者は書面決議について賛成するものとみなします。
- ()上記()の書面決議は議決権を行使することができる受益者の議決権の3分の2以上に当たる多数をもって行ないます。
- ()書面決議の効力は、この信託のすべての受益者に対してその効力を生じます。
- ()上記()から()までの規定は、委託者が重大な約款の変更等について提案をした場合において、当該提案につき、この信託約款に係るすべての受益者が書面又は電磁的記録により同意の意思表示をしたときには適用しません。
- ()上記()から()の規定にかかわらず、この投資信託において併合の書面決議が可決された場合にあつても、当該併合にかかる一又は複数の他の投資信託において当該併合の書面決議が否決された場合は、当該他の投資信託との併合を行なうことはできません。

(f) 公告

委託者が受益者に対してする公告は、電子公告の方法により行ない、次のアドレスに掲載します。

<https://www.nomura-am.co.jp/>

なお、電子公告による公告をすることができない事故その他やむを得ない事由が生じた場合の公告は、日本経済新聞に掲載します。

(g) 受託者の辞任および解任に伴う取扱い

- ()受託者は、委託者の承諾を受けてその任務を辞任することができます。受託者がその任務に違反して信託財産に著しい損害を与えたことその他重要な事由があるときは、委託者または受益者は、裁判所に受託者の解任を申立てることができます。受託者が辞任した場合、または裁判所が受託者を解任した場合、委託者は、上記「(e)信託約款の変更等」に従い、新受託者を選任します。なお、受益者は、上記によって行う場合を除き、受託者を解任することはできないものとしします。
- ()委託者が新受託者を選任できないときは、委託者はこの信託契約を解約し、信託を終了させます。

(h) 反対受益者の受益権買取請求の不適用

この信託は、受益者が一部解約の実行の請求を行なったときは、委託者が信託契約の一部の解約をすることにより当該請求に応じ、当該受益権の公正な価格が当該受益者に一部解約金として支払われることとなる委託者指図型投資信託に該当するため、信託契約の解約または重大な約款の変更等を行なう場合において、投資信託及び投資法人に関する法律第18条第1項に定める反対受益者による受益権の買取請求の規定の適用を受けません。

(i) 他の受益者の氏名等の開示の請求の制限

受益者は、委託者または受託者に対し、次に掲げる事項の開示請求を行うことはできません。

1. 他の受益者の氏名または名称および住所
2. 他の受益者が有する受益権の内容

(j) 関係法人との契約の更新に関する手続

委託者と販売会社との間で締結する「募集・販売等に関する契約」は、契約終了の3ヵ月前までに当事者の一方から別段の意思表示のないときは、原則1年毎に自動的に更新されるものとします。

4【受益者の権利等】

受益者の有する主な権利は次の通りです。

収益分配金に対する請求権

収益分配金の支払い開始日

<自動けいぞく投資契約を結んでいない場合>

収益分配金は、決算日において振替機関等の振替口座簿に記載または記録されている受益者（当該収益分配金にかかる決算日以前において一部解約が行なわれた受益権にかかる受益者を除きます。また、当該収益分配金にかかる計算期間の末日以前に設定された受益権で取得申込代金支払前のため販売会社の名義で記載または記録されている受益権については原則として取得申込者としてします。）に、原則として決算日から起算して5営業日までに支払いを開始します。販売会社でお受け取りください。

<自動けいぞく投資契約を結んでいる場合>

税金を差引いた後、自動的に無手数料で再投資されます。この場合の受益権の価額は、各計算期間終了日(決算日)の基準価額とします。

なお、再投資により増加した受益権は、振替口座簿に記載または記録されます。

収益分配金請求権の失効

受益者は、収益分配金を支払開始日から5年間支払請求しないと権利を失います。

償還金に対する請求権

償還金の支払い開始日

償還金は、償還日において振替機関等の振替口座簿に記載または記録されている受益者（償還日以前において一部解約が行なわれた受益権にかかる受益者を除きます。また、当該償還日以前に設定された受益権で取得申込代金支払前のため販売会社の名義で記載または記録されている受益権については原則として取得申込者としてします。）に、原則として償還日(償還日が休業日の場合は翌営業日)から起算して5営業日までに支払いを開始します。

償還金請求権の失効

受益者は、償還金を支払開始日から10年間支払請求しないと権利を失います。

換金(解約)請求権

受益者は、一部解約の実行を請求することができます。詳しくは、前述の「2 換金(解約)手続等」をご参照下さい。

第3【ファンドの経理状況】

(1)当ファンドの財務諸表は、「財務諸表等の用語、様式及び作成方法に関する規則」(昭和38年大蔵省令第59号)(以下「財務諸表等規則」という。)ならびに同規則第2条の2の規定により、「投資信託財産の計算に関する規則」(平成12年総理府令第133号)(以下「投資信託財産計算規則」という。)に基づいて作成しております。なお、財務諸表に記載している金額は、円単位で表示しております。

(2)当ファンドの計算期間は6ヶ月未満であるため、財務諸表は原則として6ヶ月毎に作成しております。

(3)当ファンドは、金融商品取引法第193条の2第1項の規定に基づき、当期(2025年7月23日から2026年1月20日まで)の財務諸表について、EY新日本有限責任監査法人による監査を受けております。

1【財務諸表】

【野村日本債券インデックスファンド】

(1) 【貸借対照表】

(単位：円)

	前期 (2025年 7月22日現在)	当期 (2026年 1月20日現在)
資産の部		
流動資産		
コール・ローン	727,493	699,446
親投資信託受益証券	591,990,361	514,612,948
未収入金	678,385	1,219,982
未収利息	9	14
流動資産合計	593,396,248	516,532,390
資産合計	593,396,248	516,532,390
負債の部		
流動負債		
未払収益分配金	678,385	622,595
未払解約金	50,181	690,976
未払受託者報酬	41,547	37,152
未払委託者報酬	573,355	512,645
その他未払費用	3,297	4,178
流動負債合計	1,346,765	1,867,546
負債合計	1,346,765	1,867,546
純資産の部		
元本等		
元本	678,385,018	622,595,493
剰余金		
期末剰余金又は期末欠損金（ ）	86,335,535	107,930,649
（分配準備積立金）	7,871,568	7,110,399
元本等合計	592,049,483	514,664,844
純資産合計	592,049,483	514,664,844
負債純資産合計	593,396,248	516,532,390

（２）【損益及び剰余金計算書】

（単位：円）

	前期		当期	
	自 至	2025年 1月21日 2025年 7月22日	自 至	2025年 7月23日 2026年 1月20日
営業収益				
受取利息		1,174		1,296
有価証券売買等損益		17,968,986		26,752,570
営業収益合計		17,967,812		26,751,274
営業費用				
受託者報酬		84,226		76,480
委託者報酬		1,162,273		1,055,340
その他費用		6,681		7,293
営業費用合計		1,253,180		1,139,113
営業利益又は営業損失（ ）		19,220,992		27,890,387
経常利益又は経常損失（ ）		19,220,992		27,890,387
当期純利益又は当期純損失（ ）		19,220,992		27,890,387
一部解約に伴う当期純利益金額の分配額又は一部解約に伴う当期純損失金額の分配額（ ）		403,129		536,112
期首剰余金又は期首欠損金（ ）		69,682,981		86,335,535
剰余金増加額又は欠損金減少額		6,219,998		10,231,003
当期一部解約に伴う剰余金増加額又は欠損金減少額		6,219,998		10,231,003
剰余金減少額又は欠損金増加額		2,691,294		3,218,397
当期追加信託に伴う剰余金減少額又は欠損金増加額		2,691,294		3,218,397
分配金		1,363,395		1,253,445
期末剰余金又は期末欠損金（ ）		86,335,535		107,930,649

(3)【注記表】

(重要な会計方針に係る事項に関する注記)

1. 運用資産の評価基準及び評価方法	親投資信託受益証券 基準価額で評価しております。
2. 費用・収益の計上基準	有価証券売買等損益 約定日基準で計上しております。
3. 金融商品の時価等に関する事項の補 足説明	金融商品の時価の算定においては一定の前提条件等を採用しているため、異なる前 提条件等によった場合、当該価額が異なることもあります。
4. その他	当該財務諸表の特定期間は、2025年7月23日から2026年1月20日までとなっております。

(重要な会計上の見積りに関する注記)

該当事項はありません。

(貸借対照表に関する注記)

前期 2025年7月22日現在	当期 2026年1月20日現在
1. 特定期間の末日における受益権の総数 678,385,018口	1. 特定期間の末日における受益権の総数 622,595,493口
2. 投資信託財産計算規則第55条の6第1項第10号に規定する額 元本の欠損 86,335,535円	2. 投資信託財産計算規則第55条の6第1項第10号に規定する額 元本の欠損 107,930,649円
3. 特定期間の末日における1単位当たりの純資産の額 1口当たり純資産額 0.8727円 (10,000口当たり純資産額) (8,727円)	3. 特定期間の末日における1単位当たりの純資産の額 1口当たり純資産額 0.8266円 (10,000口当たり純資産額) (8,266円)

(損益及び剰余金計算書に関する注記)

前期 自 2025年1月21日 至 2025年7月22日	当期 自 2025年7月23日 至 2026年1月20日																																																												
1. 分配金の計算過程 2025年1月21日から2025年4月21日まで	1. 分配金の計算過程 2025年7月23日から2025年10月20日まで																																																												
<table border="1"> <thead> <tr> <th>項目</th> <th></th> <th></th> </tr> </thead> <tbody> <tr> <td>費用控除後の配当等収益額</td> <td>A</td> <td>698,552円</td> </tr> <tr> <td>費用控除後・繰越欠損金補填後の有価証券売買等損益額</td> <td>B</td> <td>0円</td> </tr> <tr> <td>収益調整金額</td> <td>C</td> <td>43,277,236円</td> </tr> <tr> <td>分配準備積立金額</td> <td>D</td> <td>8,001,589円</td> </tr> <tr> <td>当ファンドの分配対象収益額</td> <td>E=A+B+C+D</td> <td>51,977,377円</td> </tr> <tr> <td>当ファンドの期末残存口数</td> <td>F</td> <td>685,010,869口</td> </tr> <tr> <td>10,000口当たり収益分配対象額</td> <td>G=E/F×10,000</td> <td>758円</td> </tr> <tr> <td>10,000口当たり分配金額</td> <td>H</td> <td>10円</td> </tr> <tr> <td>収益分配金金額</td> <td>I=F×H/10,000</td> <td>685,010円</td> </tr> </tbody> </table>	項目			費用控除後の配当等収益額	A	698,552円	費用控除後・繰越欠損金補填後の有価証券売買等損益額	B	0円	収益調整金額	C	43,277,236円	分配準備積立金額	D	8,001,589円	当ファンドの分配対象収益額	E=A+B+C+D	51,977,377円	当ファンドの期末残存口数	F	685,010,869口	10,000口当たり収益分配対象額	G=E/F×10,000	758円	10,000口当たり分配金額	H	10円	収益分配金金額	I=F×H/10,000	685,010円	<table border="1"> <thead> <tr> <th>項目</th> <th></th> <th></th> </tr> </thead> <tbody> <tr> <td>費用控除後の配当等収益額</td> <td>A</td> <td>690,398円</td> </tr> <tr> <td>費用控除後・繰越欠損金補填後の有価証券売買等損益額</td> <td>B</td> <td>0円</td> </tr> <tr> <td>収益調整金額</td> <td>C</td> <td>40,099,645円</td> </tr> <tr> <td>分配準備積立金額</td> <td>D</td> <td>7,201,399円</td> </tr> <tr> <td>当ファンドの分配対象収益額</td> <td>E=A+B+C+D</td> <td>47,991,442円</td> </tr> <tr> <td>当ファンドの期末残存口数</td> <td>F</td> <td>630,850,201口</td> </tr> <tr> <td>10,000口当たり収益分配対象額</td> <td>G=E/F×10,000</td> <td>760円</td> </tr> <tr> <td>10,000口当たり分配金額</td> <td>H</td> <td>10円</td> </tr> <tr> <td>収益分配金金額</td> <td>I=F×H/10,000</td> <td>630,850円</td> </tr> </tbody> </table>	項目			費用控除後の配当等収益額	A	690,398円	費用控除後・繰越欠損金補填後の有価証券売買等損益額	B	0円	収益調整金額	C	40,099,645円	分配準備積立金額	D	7,201,399円	当ファンドの分配対象収益額	E=A+B+C+D	47,991,442円	当ファンドの期末残存口数	F	630,850,201口	10,000口当たり収益分配対象額	G=E/F×10,000	760円	10,000口当たり分配金額	H	10円	収益分配金金額	I=F×H/10,000	630,850円
項目																																																													
費用控除後の配当等収益額	A	698,552円																																																											
費用控除後・繰越欠損金補填後の有価証券売買等損益額	B	0円																																																											
収益調整金額	C	43,277,236円																																																											
分配準備積立金額	D	8,001,589円																																																											
当ファンドの分配対象収益額	E=A+B+C+D	51,977,377円																																																											
当ファンドの期末残存口数	F	685,010,869口																																																											
10,000口当たり収益分配対象額	G=E/F×10,000	758円																																																											
10,000口当たり分配金額	H	10円																																																											
収益分配金金額	I=F×H/10,000	685,010円																																																											
項目																																																													
費用控除後の配当等収益額	A	690,398円																																																											
費用控除後・繰越欠損金補填後の有価証券売買等損益額	B	0円																																																											
収益調整金額	C	40,099,645円																																																											
分配準備積立金額	D	7,201,399円																																																											
当ファンドの分配対象収益額	E=A+B+C+D	47,991,442円																																																											
当ファンドの期末残存口数	F	630,850,201口																																																											
10,000口当たり収益分配対象額	G=E/F×10,000	760円																																																											
10,000口当たり分配金額	H	10円																																																											
収益分配金金額	I=F×H/10,000	630,850円																																																											
2025年4月22日から2025年7月22日まで	2025年10月21日から2026年1月20日まで																																																												
<table border="1"> <thead> <tr> <th>項目</th> <th></th> <th></th> </tr> </thead> <tbody> <tr> <td>費用控除後の配当等収益額</td> <td>A</td> <td>732,083円</td> </tr> <tr> <td>費用控除後・繰越欠損金補填後の有価証券売買等損益額</td> <td>B</td> <td>0円</td> </tr> <tr> <td>収益調整金額</td> <td>C</td> <td>42,985,324円</td> </tr> <tr> <td>分配準備積立金額</td> <td>D</td> <td>7,817,870円</td> </tr> <tr> <td>当ファンドの分配対象収益額</td> <td>E=A+B+C+D</td> <td>51,535,277円</td> </tr> <tr> <td>当ファンドの期末残存口数</td> <td>F</td> <td>678,385,018口</td> </tr> <tr> <td>10,000口当たり収益分配対象額</td> <td>G=E/F×10,000</td> <td>759円</td> </tr> <tr> <td>10,000口当たり分配金額</td> <td>H</td> <td>10円</td> </tr> <tr> <td>収益分配金金額</td> <td>I=F×H/10,000</td> <td>678,385円</td> </tr> </tbody> </table>	項目			費用控除後の配当等収益額	A	732,083円	費用控除後・繰越欠損金補填後の有価証券売買等損益額	B	0円	収益調整金額	C	42,985,324円	分配準備積立金額	D	7,817,870円	当ファンドの分配対象収益額	E=A+B+C+D	51,535,277円	当ファンドの期末残存口数	F	678,385,018口	10,000口当たり収益分配対象額	G=E/F×10,000	759円	10,000口当たり分配金額	H	10円	収益分配金金額	I=F×H/10,000	678,385円	<table border="1"> <thead> <tr> <th>項目</th> <th></th> <th></th> </tr> </thead> <tbody> <tr> <td>費用控除後の配当等収益額</td> <td>A</td> <td>705,793円</td> </tr> <tr> <td>費用控除後・繰越欠損金補填後の有価証券売買等損益額</td> <td>B</td> <td>0円</td> </tr> <tr> <td>収益調整金額</td> <td>C</td> <td>39,720,465円</td> </tr> <tr> <td>分配準備積立金額</td> <td>D</td> <td>7,027,201円</td> </tr> <tr> <td>当ファンドの分配対象収益額</td> <td>E=A+B+C+D</td> <td>47,453,459円</td> </tr> <tr> <td>当ファンドの期末残存口数</td> <td>F</td> <td>622,595,493口</td> </tr> <tr> <td>10,000口当たり収益分配対象額</td> <td>G=E/F×10,000</td> <td>762円</td> </tr> <tr> <td>10,000口当たり分配金額</td> <td>H</td> <td>10円</td> </tr> <tr> <td>収益分配金金額</td> <td>I=F×H/10,000</td> <td>622,595円</td> </tr> </tbody> </table>	項目			費用控除後の配当等収益額	A	705,793円	費用控除後・繰越欠損金補填後の有価証券売買等損益額	B	0円	収益調整金額	C	39,720,465円	分配準備積立金額	D	7,027,201円	当ファンドの分配対象収益額	E=A+B+C+D	47,453,459円	当ファンドの期末残存口数	F	622,595,493口	10,000口当たり収益分配対象額	G=E/F×10,000	762円	10,000口当たり分配金額	H	10円	収益分配金金額	I=F×H/10,000	622,595円
項目																																																													
費用控除後の配当等収益額	A	732,083円																																																											
費用控除後・繰越欠損金補填後の有価証券売買等損益額	B	0円																																																											
収益調整金額	C	42,985,324円																																																											
分配準備積立金額	D	7,817,870円																																																											
当ファンドの分配対象収益額	E=A+B+C+D	51,535,277円																																																											
当ファンドの期末残存口数	F	678,385,018口																																																											
10,000口当たり収益分配対象額	G=E/F×10,000	759円																																																											
10,000口当たり分配金額	H	10円																																																											
収益分配金金額	I=F×H/10,000	678,385円																																																											
項目																																																													
費用控除後の配当等収益額	A	705,793円																																																											
費用控除後・繰越欠損金補填後の有価証券売買等損益額	B	0円																																																											
収益調整金額	C	39,720,465円																																																											
分配準備積立金額	D	7,027,201円																																																											
当ファンドの分配対象収益額	E=A+B+C+D	47,453,459円																																																											
当ファンドの期末残存口数	F	622,595,493口																																																											
10,000口当たり収益分配対象額	G=E/F×10,000	762円																																																											
10,000口当たり分配金額	H	10円																																																											
収益分配金金額	I=F×H/10,000	622,595円																																																											

(金融商品に関する注記)

(1)金融商品の状況に関する事項

前期 自 2025年1月21日 至 2025年7月22日	当期 自 2025年7月23日 至 2026年1月20日
1. 金融商品に対する取組方針 当ファンドは、投資信託及び投資法人に関する法律第2条第4項に定める証券投資信託であり、信託約款に規定する運用の基本方針に従い、有価証券等の金融商品に対して投資として運用することを目的としております。	1. 金融商品に対する取組方針 同左
2. 金融商品の内容及びその金融商品に係るリスク	2. 金融商品の内容及びその金融商品に係るリスク

当ファンドが保有する金融商品の種類は、有価証券、コール・ローン等の金銭債権及び金銭債務であります。当ファンドが保有する有価証券の詳細は、(その他の注記)の2 有価証券関係に記載しております。これらは、金利変動リスクなどの市場リスク、信用リスク及び流動性リスクにさらされております。	同左
3. 金融商品に係るリスク管理体制 委託会社においては、独立した投資リスク管理に関する委員会を設け、パフォーマンスの考査及び運用リスクの管理を行なっております。	3. 金融商品に係るリスク管理体制 同左
市場リスクの管理 市場リスクに関しては、資産配分等の状況を常時、分析・把握し、投資方針に沿っているか等の管理を行なっております。	
信用リスクの管理 信用リスクに関しては、発行体や取引先の財務状況等に関する情報収集・分析を常時、継続し、格付等の信用度に応じた組入制限等の管理を行なっております。	
流動性リスクの管理 流動性リスクに関しては、必要に応じて市場流動性の状況を把握し、取引量や組入比率等の管理を行なっております。	

(2) 金融商品の時価等に関する事項

前期 2025年 7月22日現在	当期 2026年 1月20日現在
1. 貸借対照表計上額、時価及び差額 貸借対照表上の金融商品は原則としてすべて時価で評価しているため、貸借対照表計上額と時価との差額はありませ ん。	1. 貸借対照表計上額、時価及び差額 同左
2. 時価の算定方法 親投資信託受益証券 (重要な会計方針に係る事項に関する注記)に記載して おります。	2. 時価の算定方法 同左
コール・ローン等の金銭債権及び金銭債務 これらの科目は短期間で決済されるため、帳簿価額は時 価と近似していることから、当該帳簿価額を時価としてお ります。	

(関連当事者との取引に関する注記)

前期 自 2025年 1月21日 至 2025年 7月22日	当期 自 2025年 7月23日 至 2026年 1月20日
市場価格その他当該取引に係る公正な価格を勘案して、一般 の取引条件と異なる関連当事者との取引は行なわれていない ため、該当事項はございません。	同左

(その他の注記)

1 元本の移動

前期 自 2025年 1月21日 至 2025年 7月22日	当期 自 2025年 7月23日 至 2026年 1月20日
期首元本額 715,600,276円	期首元本額 678,385,018円
期中追加設定元本額 23,894,632円	期中追加設定元本額 23,223,074円
期中一部解約元本額 61,109,890円	期中一部解約元本額 79,012,599円

2 有価証券関係

売買目的有価証券

種類	前期 自 2025年 1月21日 至 2025年 7月22日	当期 自 2025年 7月23日 至 2026年 1月20日
	損益に含まれた評価差額(円)	損益に含まれた評価差額(円)
親投資信託受益証券	7,771,649	21,713,435
合計	7,771,649	21,713,435

3 デリバティブ取引関係

該当事項はありません。

(4) 【附属明細表】

第1 有価証券明細表

(1) 株式(2026年1月20日現在)

該当事項はありません。

(2) 株式以外の有価証券(2026年1月20日現在)

(単位:円)

種類	通貨	銘柄	券面総額	評価額	備考
----	----	----	------	-----	----

親投資信託受益証券	日本円	国内債券NOMURA - B P I 総合 マザーファンド	455,208,269	514,612,948	
	小計	銘柄数：1	455,208,269	514,612,948	
		組入時価比率：100.0%			100.0%
合計				514,612,948	

(注1)投資信託受益証券、投資証券及び親投資信託受益証券における券面総額の数値は、証券数を表示しております。

(注2)比率は左より組入時価の純資産に対する比率、及び各小計欄の合計金額に対する比率であります。

第2 デリバティブ取引及び為替予約取引の契約額等及び時価の状況表

該当事項はありません。

(参考)

当ファンドは「国内債券NOMURA - B P I 総合 マザーファンド」受益証券を主要投資対象としており、貸借対照表の資産の部に計上された親投資信託受益証券は、すべて同親投資信託の受益証券です。
なお、以下に記載した状況は監査の対象外となっております。

国内債券NOMURA - B P I 総合 マザーファンド

貸借対照表

(単位：円)

(2026年 1月20日現在)

資産の部	
流動資産	
コール・ローン	7,553,384,147
国債証券	1,073,346,080,100
地方債証券	63,423,008,436
特殊債券	67,901,934,116
社債券	62,841,971,400
未収利息	2,765,243,499
前払費用	225,752,031
流動資産合計	1,278,057,373,729
資産合計	1,278,057,373,729
負債の部	
流動負債	
未払金	800,000,000
未払解約金	602,874,487
流動負債合計	1,402,874,487
負債合計	1,402,874,487
純資産の部	
元本等	
元本	1,129,259,745,503
剰余金	
期末剰余金又は期末欠損金()	147,394,753,739
元本等合計	1,276,654,499,242
純資産合計	1,276,654,499,242
負債純資産合計	1,278,057,373,729

注記表

(重要な会計方針に係る事項に関する注記)

1.運用資産の評価基準及び評価方法	国債証券、地方債証券、特殊債券、社債券 原則として時価で評価しております。 時価評価にあたっては、価格情報会社の提供する価額等で評価しております。
2.費用・収益の計上基準	有価証券売買等損益 約定日基準で計上しております。
3.金融商品の時価等に関する事項の補足説明	金融商品の時価の算定においては一定の前提条件等を採用しているため、異なる前提条件等によった場合、当該価額が異なることもあります。

(重要な会計上の見積りに関する注記)

該当事項はありません。

(貸借対照表に関する注記)

2026年 1月20日現在

1. 計算期間の末日における1単位当たりの純資産の額	
1口当たり純資産額	1.1305円
(10,000口当たり純資産額)	(11,305円)

(金融商品に関する注記)

(1)金融商品の状況に関する事項

自 2025年 7月23日
至 2026年 1月20日

1.金融商品に対する取組方針

当ファンドは、投資信託及び投資法人に関する法律第2条第4項に定める証券投資信託であり、信託約款に規定する運用の基本方針に従い、有価証券等の金融商品に対して投資として運用することを目的としております。

2.金融商品の内容及びその金融商品に係るリスク

当ファンドが保有する金融商品の種類は、有価証券、コール・ローン等の金銭債権及び金銭債務であります。

当ファンドが保有する有価証券の詳細は、附属明細表に記載しております。

これらは、金利変動リスクなどの市場リスク、信用リスク及び流動性リスクにさらされております。

3.金融商品に係るリスク管理体制

委託会社においては、独立した投資リスク管理に関する委員会を設け、パフォーマンスの考査及び運用リスクの管理を行なっております。

市場リスクの管理

市場リスクに関しては、資産配分等の状況を常時、分析・把握し、投資方針に沿っているか等の管理を行なっております。

信用リスクの管理

信用リスクに関しては、発行体や取引先の財務状況等に関する情報収集・分析を常時、継続し、格付等の信用度に応じた組入制限等の管理を行なっております。

流動性リスクの管理

流動性リスクに関しては、必要に応じて市場流動性の状況を把握し、取引量や組入比率等の管理を行なっております。

(2)金融商品の時価等に関する事項

2026年 1月20日現在

1.貸借対照表計上額、時価及び差額

貸借対照表上の金融商品は原則としてすべて時価で評価しているため、貸借対照表計上額と時価との差額はありませ

ん。

2.時価の算定方法

国債証券、地方債証券、特殊債券、社債券

(重要な会計方針に係る事項に関する注記)に記載しております。

コール・ローン等の金銭債権及び金銭債務

これらの科目は短期間で決済されるため、帳簿価額は時価と近似していることから、当該帳簿価額を時価としております。

(その他の注記)

元本の移動及び期末元本額の内訳

2026年 1月20日現在

期首	2025年 7月23日
本報告書における開示対象ファンドの期首における当ファンドの元本額	985,258,212,074円
同期中における追加設定元本額	182,632,302,047円
同期中における一部解約元本額	38,630,768,618円
期末元本額	1,129,259,745,503円
期末元本額の内訳*	
野村国内債券インデックスファンド	177,156,083円
野村世界6資産分散投信(安定コース)	46,334,578,307円
野村世界6資産分散投信(分配コース)	25,675,116,250円
野村世界6資産分散投信(成長コース)	13,186,355,133円
野村資産設計ファンド2015	331,914,890円
野村資産設計ファンド2020	353,755,902円
野村資産設計ファンド2025	465,101,427円
野村資産設計ファンド2030	479,608,045円
野村資産設計ファンド2035	316,188,670円
野村資産設計ファンド2040	377,667,402円
野村日本債券インデックスファンド	455,208,269円
野村日本債券インデックス(野村投資一任口座向け)	118,273,421,389円
のむらっぴ・ファンド(保守型)	31,914,571,819円
のむらっぴ・ファンド(普通型)	147,667,061,840円
のむらっぴ・ファンド(積極型)	23,235,663,754円
野村日本債券インデックス(野村SMA向け)	2,346,853,378円
野村資産設計ファンド2045	62,687,955円
野村円債投資インデックスファンド	229,065,602円
野村インデックスファンド・国内債券	2,173,785,145円
マイ・ロード	55,169,830,353円
野村インデックスファンド・内外7資産バランス・為替ヘッジ型	1,507,160,264円
野村日本債券インデックス(野村SMA・EW向け)	32,289,969,863円
野村世界6資産分散投信(配分変更コース)	3,479,414,764円
野村資産設計ファンド2050	45,922,630円
野村ターゲットデートファンド2016 2026-2028年目標型	27,874,104円
野村ターゲットデートファンド2016 2029-2031年目標型	21,355,066円
野村ターゲットデートファンド2016 2032-2034年目標型	11,153,044円
野村ターゲットデートファンド2016 2035-2037年目標型	6,614,799円

のむらっぴ・ファンド(やや保守型)	9,003,174,724円
のむらっぴ・ファンド(やや積極型)	12,149,119,961円
インデックス・ブレンド(タイプ)	25,726,594円
インデックス・ブレンド(タイプ)	11,192,372円
インデックス・ブレンド(タイプ)	65,995,713円
インデックス・ブレンド(タイプ)	22,524,136円
インデックス・ブレンド(タイプ)	14,807,384円
野村6資産均等バランス	20,350,086,863円
世界6資産分散ファンド	319,201,492円
野村資産設計ファンド2060	25,357,140円
NEXT FUNDS 国内債券・NOMURA - BPI総合運動型上場投信	175,740,922,026円
ファンドラップ(ウエルス・スクエア)債券・安定型	13,220,503,098円
グローバル・インデックス・バランス25VA(適格機関投資家専用)	403,045,122円
グローバル・インデックス・バランス50VA(適格機関投資家専用)	98,899,658円
グローバル・インデックス・バランス40VA(適格機関投資家専用)	1,078,929,505円
グローバル・インデックス・バランス60VA(適格機関投資家専用)	330,331,303円
ワールド・インデックス・ファンドVA安定型(適格機関投資家専用)	5,581,343円
ワールド・インデックス・ファンドVAバランス型(適格機関投資家専用)	8,596,830円
ワールド・インデックス・ファンドVA積極型(適格機関投資家専用)	193,270円
野村インデックス・バランス60VA(適格機関投資家専用)	3,172,236,880円
野村ワールド・インデックス・バランス50VA(適格機関投資家専用)	7,103,446円
野村世界インデックス・バランス40VA(適格機関投資家専用)	40,847,427円
野村グローバル・インデックス・バランス25VA(適格機関投資家専用)	481,142,726円
野村グローバル・インデックス・バランス50VA(適格機関投資家専用)	283,237,922円
野村グローバル・インデックス・バランス75VA(適格機関投資家専用)	1,304,409,741円
野村世界バランス25VA(適格機関投資家専用)	66,698,502円
ノムラ日本債券インデックスファンドVA(適格機関投資家専用)	8,059,636,123円
ノムラFOFs用インデックスファンド・国内債券(適格機関投資家専用)	768,657,991円
野村FOFs用・ターゲット・リターン・8資産バランス(2%コース向け)(適格機関投資家専用)	9,713,737円
マイバランス30(確定拠出年金向け)	55,612,746,046円
マイバランス50(確定拠出年金向け)	87,760,214,727円
マイバランス70(確定拠出年金向け)	45,120,989,571円
野村国内債券インデックスファンド・NOMURA - BPI総合(確定拠出年金向け)	50,191,712,124円
マイバランスDC30	24,860,132,274円
マイバランスDC50	24,587,728,742円
マイバランスDC70	11,304,231,397円
野村DC国内債券インデックスファンド・NOMURA - BPI総合	12,920,263,950円
マイターゲット2050(確定拠出年金向け)	6,293,210,804円
マイターゲット2030(確定拠出年金向け)	17,446,214,491円
マイターゲット2040(確定拠出年金向け)	8,746,715,668円
野村世界6資産分散投信(DC)安定コース	755,281,125円
野村世界6資産分散投信(DC)インカムコース	138,403,080円
野村世界6資産分散投信(DC)成長コース	227,202,706円
野村資産設計ファンド(DC・つみたてNISA)2030	612,742,807円
野村資産設計ファンド(DC・つみたてNISA)2040	291,669,790円
野村資産設計ファンド(DC・つみたてNISA)2050	105,678,345円
マイターゲット2035(確定拠出年金向け)	8,378,727,461円
マイターゲット2045(確定拠出年金向け)	3,769,732,526円
マイターゲット2055(確定拠出年金向け)	1,935,056,780円
マイターゲット2060(確定拠出年金向け)	2,204,330,021円
野村資産設計ファンド(DC・つみたてNISA)2060	65,636,320円
マイターゲット2065(確定拠出年金向け)	883,151,455円
多資産分散投資ファンド(バランス10)(確定拠出年金向け)	1,242,403,400円
みらいバランス・株式10(富士通企業年金基金DC向け)	8,901,334,786円
野村DCバランスファンド(年金運用戦略タイプ)	1,108,200,203円
マイターゲット2070(確定拠出年金向け)	113,105,728円

*は当該親投資信託受益証券を投資対象とする証券投資信託ごとの元本額

附属明細表

第1 有価証券明細表

(1)株式(2026年1月20日現在)

該当事項はありません。

(2)株式以外の有価証券(2026年1月20日現在)

(単位:円)

種類	通貨	銘柄	券面総額	評価額	備考
国債証券	日本円	国庫債券 利付(2年)第469回	4,000,000,000	3,989,760,000	

国庫債券	利付(2年)第470回	5,000,000,000	4,991,200,000
国庫債券	利付(2年)第471回	4,800,000,000	4,794,624,000
国庫債券	利付(2年)第473回	7,600,000,000	7,574,008,000
国庫債券	利付(2年)第474回	4,000,000,000	3,978,680,000
国庫債券	利付(2年)第475回	5,000,000,000	4,984,950,000
国庫債券	利付(2年)第478回	5,000,000,000	4,985,150,000
国庫債券	利付(2年)第480回	2,900,000,000	2,893,910,000
国庫債券	利付(5年)第153回	9,000,000,000	8,867,970,000
国庫債券	利付(5年)第154回	10,000,000,000	9,831,000,000
国庫債券	利付(5年)第155回	6,000,000,000	5,900,700,000
国庫債券	利付(5年)第156回	3,000,000,000	2,944,740,000
国庫債券	利付(5年)第157回	19,000,000,000	18,588,270,000
国庫債券	利付(5年)第158回	6,500,000,000	6,345,495,000
国庫債券	利付(5年)第160回	2,500,000,000	2,437,400,000
国庫債券	利付(5年)第161回	6,000,000,000	5,863,800,000
国庫債券	利付(5年)第162回	14,500,000,000	14,121,260,000
国庫債券	利付(5年)第163回	14,500,000,000	14,160,410,000
国庫債券	利付(5年)第164回	5,000,000,000	4,835,450,000
国庫債券	利付(5年)第165回	7,200,000,000	6,983,208,000
国庫債券	利付(5年)第166回	4,000,000,000	3,890,240,000
国庫債券	利付(5年)第167回	8,600,000,000	8,330,992,000
国庫債券	利付(5年)第168回	10,500,000,000	10,236,555,000
国庫債券	利付(5年)第169回	3,000,000,000	2,915,670,000
国庫債券	利付(5年)第170回	10,500,000,000	10,198,230,000
国庫債券	利付(5年)第171回	7,500,000,000	7,234,575,000
国庫債券	利付(5年)第172回	5,000,000,000	4,839,300,000
国庫債券	利付(5年)第173回	10,000,000,000	9,675,700,000
国庫債券	利付(5年)第174回	16,500,000,000	16,022,160,000
国庫債券	利付(5年)第175回	7,000,000,000	6,827,100,000
国庫債券	利付(5年)第176回	3,000,000,000	2,937,510,000
国庫債券	利付(5年)第177回	17,000,000,000	16,708,450,000
国庫債券	利付(5年)第178回	9,500,000,000	9,274,090,000
国庫債券	利付(5年)第179回	8,500,000,000	8,274,495,000
国庫債券	利付(5年)第180回	2,000,000,000	1,955,560,000
国庫債券	利付(5年)第181回	13,500,000,000	13,283,865,000
国庫債券	利付(5年)第182回	1,200,000,000	1,186,236,000
国庫債券	利付(5年)第183回	500,000,000	497,845,000
国庫債券	利付(40年)第1回	1,860,000,000	1,552,337,400
国庫債券	利付(40年)第2回	2,700,000,000	2,131,083,000
国庫債券	利付(40年)第3回	900,000,000	696,258,000
国庫債券	利付(40年)第4回	1,630,000,000	1,229,704,600
国庫債券	利付(40年)第5回	1,300,000,000	919,438,000

国庫債券 利付(40年)第6回	2,000,000,000	1,366,120,000
国庫債券 利付(40年)第7回	2,500,000,000	1,623,500,000
国庫債券 利付(40年)第8回	1,500,000,000	887,820,000
国庫債券 利付(40年)第9回	4,000,000,000	1,609,280,000
国庫債券 利付(40年)第10回	3,510,000,000	1,698,032,700
国庫債券 利付(40年)第11回	2,350,000,000	1,072,728,000
国庫債券 利付(40年)第12回	2,800,000,000	1,095,528,000
国庫債券 利付(40年)第13回	4,100,000,000	1,569,685,000
国庫債券 利付(40年)第14回	4,360,000,000	1,779,403,200
国庫債券 利付(40年)第15回	5,000,000,000	2,258,700,000
国庫債券 利付(40年)第16回	6,300,000,000	3,119,130,000
国庫債券 利付(40年)第17回	6,500,000,000	4,271,475,000
国庫債券 利付(40年)第18回	3,200,000,000	2,674,816,000
国庫債券 C T利付(5年)第1回	3,500,000,000	3,394,160,000
国庫債券 C T利付(5年)第2回	7,000,000,000	6,775,020,000
国庫債券 C T利付(5年)第3回	3,500,000,000	3,407,145,000
国庫債券 C T利付(10年)第1回	5,000,000,000	4,496,050,000
国庫債券 C T利付(10年)第2回	7,000,000,000	6,418,930,000
国庫債券 利付(10年)第346回	1,000,000,000	989,910,000
国庫債券 利付(10年)第347回	9,000,000,000	8,879,850,000
国庫債券 利付(10年)第348回	10,000,000,000	9,831,000,000
国庫債券 利付(10年)第349回	5,500,000,000	5,388,405,000
国庫債券 利付(10年)第350回	11,650,000,000	11,373,079,500
国庫債券 利付(10年)第351回	1,000,000,000	972,620,000
国庫債券 利付(10年)第352回	1,000,000,000	968,730,000
国庫債券 利付(10年)第353回	7,000,000,000	6,749,120,000
国庫債券 利付(10年)第354回	8,000,000,000	7,676,080,000
国庫債券 利付(10年)第355回	7,500,000,000	7,161,600,000
国庫債券 利付(10年)第356回	14,000,000,000	13,298,600,000
国庫債券 利付(10年)第357回	6,700,000,000	6,333,443,000
国庫債券 利付(10年)第358回	6,000,000,000	5,641,320,000
国庫債券 利付(10年)第359回	12,300,000,000	11,504,190,000
	16,000,000,000	14,893,920,000

国庫債券 利付(10年)第360回			
国庫債券 利付(10年)第361回	10,300,000,000	9,533,371,000	
国庫債券 利付(10年)第362回	6,700,000,000	6,169,561,000	
国庫債券 利付(10年)第363回	3,000,000,000	2,747,160,000	
国庫債券 利付(10年)第364回	5,000,000,000	4,551,450,000	
国庫債券 利付(10年)第365回	4,500,000,000	4,071,600,000	
国庫債券 利付(10年)第366回	7,600,000,000	6,878,076,000	
国庫債券 利付(10年)第367回	9,900,000,000	8,905,050,000	
国庫債券 利付(10年)第368回	12,500,000,000	11,173,750,000	
国庫債券 利付(10年)第369回	13,600,000,000	12,349,888,000	
国庫債券 利付(10年)第370回	23,500,000,000	21,232,485,000	
国庫債券 利付(10年)第371回	23,000,000,000	20,505,650,000	
国庫債券 利付(10年)第372回	13,000,000,000	11,880,440,000	
国庫債券 利付(10年)第373回	10,000,000,000	8,942,800,000	
国庫債券 利付(10年)第374回	10,000,000,000	9,037,800,000	
国庫債券 利付(10年)第375回	9,000,000,000	8,291,430,000	
国庫債券 利付(10年)第376回	8,100,000,000	7,296,642,000	
国庫債券 利付(10年)第377回	8,500,000,000	7,817,110,000	
国庫債券 利付(10年)第378回	6,000,000,000	5,589,360,000	
国庫債券 利付(10年)第379回	6,200,000,000	5,802,766,000	
国庫債券 利付(10年)第380回	4,700,000,000	4,461,146,000	
国庫債券 利付(10年)第381回	800,000,000	784,544,000	
国庫債券 利付(30年)第1回	2,000,000,000	2,091,360,000	
国庫債券 利付(30年)第2回	500,000,000	516,115,000	
国庫債券 利付(30年)第3回	160,000,000	164,563,200	
国庫債券 利付(30年)第4回	1,400,000,000	1,479,268,000	
国庫債券 利付(30年)第5回	150,000,000	153,586,500	
国庫債券 利付(30年)第6回	900,000,000	929,961,000	
国庫債券 利付(30年)第7回	600,000,000	615,810,000	

国庫債券	利付(30年)第8回	100,000,000	99,244,000
国庫債券	利付(30年)第9回	265,000,000	255,963,500
国庫債券	利付(30年)第10回	250,000,000	235,835,000
国庫債券	利付(30年)第11回	660,000,000	647,215,800
国庫債券	利付(30年)第12回	720,000,000	724,060,800
国庫債券	利付(30年)第13回	1,090,000,000	1,085,541,900
国庫債券	利付(30年)第14回	800,000,000	818,424,000
国庫債券	利付(30年)第15回	1,000,000,000	1,028,590,000
国庫債券	利付(30年)第16回	1,415,000,000	1,452,752,200
国庫債券	利付(30年)第17回	1,500,000,000	1,524,045,000
国庫債券	利付(30年)第18回	2,200,000,000	2,212,540,000
国庫債券	利付(30年)第19回	1,550,000,000	1,555,409,500
国庫債券	利付(30年)第20回	770,000,000	784,029,400
国庫債券	利付(30年)第21回	300,000,000	299,514,000
国庫債券	利付(30年)第22回	600,000,000	607,878,000
国庫債券	利付(30年)第23回	840,000,000	848,408,400
国庫債券	利付(30年)第24回	700,000,000	705,040,000
国庫債券	利付(30年)第25回	500,000,000	492,690,000
国庫債券	利付(30年)第26回	850,000,000	842,945,000
国庫債券	利付(30年)第27回	1,150,000,000	1,143,801,500
国庫債券	利付(30年)第28回	1,000,000,000	987,560,000
国庫債券	利付(30年)第29回	2,000,000,000	1,938,800,000
国庫債券	利付(30年)第30回	2,500,000,000	2,374,075,000
国庫債券	利付(30年)第31回	1,700,000,000	1,579,674,000
国庫債券	利付(30年)第32回	4,000,000,000	3,725,440,000
国庫債券	利付(30年)第33回	2,400,000,000	2,129,568,000
国庫債券	利付(30年)第34回	4,500,000,000	4,063,455,000
国庫債券	利付(30年)第35回	2,300,000,000	2,001,575,000
国庫債券	利付(30年)第36回	3,500,000,000	3,015,705,000
国庫債券	利付(30年)第37回	2,300,000,000	1,934,047,000
国庫債券	利付(30年)第38回	1,600,000,000	1,311,904,000
国庫債券	利付(30年)第39回	1,400,000,000	1,160,166,000
国庫債券	利付(30年)第40回	1,300,000,000	1,054,742,000
国庫債券	利付(30年)第41回	2,000,000,000	1,588,760,000
国庫債券	利付(30年)第42回	3,000,000,000	2,370,180,000
国庫債券	利付(30年)第43回	1,000,000,000	786,140,000
国庫債券	利付(30年)第44回	2,000,000,000	1,565,320,000
国庫債券	利付(30年)第45回	3,500,000,000	2,628,605,000
国庫債券	利付(30年)第46回	2,800,000,000	2,092,944,000
国庫債券	利付(30年)第47回	1,700,000,000	1,288,668,000
国庫債券	利付(30年)第48回	3,000,000,000	2,176,230,000
国庫債券	利付(30年)第49回	3,100,000,000	2,237,611,000
国庫債券	利付(30年)第50回	2,900,000,000	1,825,637,000

国庫債券 利付（30年）第51回	4,700,000,000	2,588,807,000	
国庫債券 利付（30年）第52回	3,600,000,000	2,069,244,000	
国庫債券 利付（30年）第53回	3,000,000,000	1,752,690,000	
国庫債券 利付（30年）第54回	4,000,000,000	2,435,440,000	
国庫債券 利付（30年）第55回	3,500,000,000	2,113,195,000	
国庫債券 利付（30年）第56回	4,300,000,000	2,574,496,000	
国庫債券 利付（30年）第57回	4,500,000,000	2,671,830,000	
国庫債券 利付（30年）第58回	5,100,000,000	3,002,982,000	
国庫債券 利付（30年）第59回	4,300,000,000	2,442,658,000	
国庫債券 利付（30年）第60回	4,250,000,000	2,524,797,500	
国庫債券 利付（30年）第61回	4,100,000,000	2,288,210,000	
国庫債券 利付（30年）第62回	4,700,000,000	2,452,554,000	
国庫債券 利付（30年）第63回	4,500,000,000	2,253,960,000	
国庫債券 利付（30年）第64回	4,200,000,000	2,082,192,000	
国庫債券 利付（30年）第65回	4,500,000,000	2,207,115,000	
国庫債券 利付（30年）第66回	4,200,000,000	2,037,000,000	
国庫債券 利付（30年）第67回	5,200,000,000	2,658,448,000	
国庫債券 利付（30年）第68回	4,650,000,000	2,351,412,000	
国庫債券 利付（30年）第69回	4,800,000,000	2,478,624,000	
国庫債券 利付（30年）第70回	4,010,000,000	2,047,626,300	
国庫債券 利付（30年）第71回	4,700,000,000	2,374,393,000	
国庫債券 利付（30年）第72回	3,500,000,000	1,752,205,000	
国庫債券 利付（30年）第73回	3,500,000,000	1,735,545,000	
国庫債券 利付（30年）第74回	4,000,000,000	2,168,080,000	
国庫債券 利付（30年）第75回	4,400,000,000	2,591,336,000	
国庫債券 利付（30年）第76回	3,000,000,000	1,809,180,000	
国庫債券 利付（30年）第77回	3,000,000,000	1,902,840,000	
国庫債券 利付（30年）第78回	3,500,000,000	2,095,765,000	
国庫債券 利付（30年）第79回	2,800,000,000	1,576,036,000	
国庫債券 利付（30年）第80回	3,500,000,000	2,321,165,000	
国庫債券 利付（30年）第81回	4,100,000,000	2,571,643,000	
国庫債券 利付（30年）第82回	3,500,000,000	2,310,455,000	
国庫債券 利付（30年）第83回	3,600,000,000	2,619,792,000	
国庫債券 利付（30年）第84回	3,900,000,000	2,762,916,000	
国庫債券 利付（30年）第85回	3,000,000,000	2,225,220,000	
国庫債券 利付（30年）第86回	2,400,000,000	1,818,264,000	
国庫債券 利付（30年）第87回	2,300,000,000	1,903,871,000	
国庫債券 利付（30年）第88回	2,300,000,000	2,065,791,000	
国庫債券 利付（20年）第93回	2,300,000,000	2,327,002,000	
国庫債券 利付（20年）第94回	3,700,000,000	3,747,693,000	
国庫債券 利付（20年）第95回	1,500,000,000	1,526,055,000	
国庫債券 利付（20年）第96回	1,500,000,000	1,521,885,000	

国庫債券 利付(20年)第97回	1,500,000,000	1,526,445,000
国庫債券 利付(20年)第98回	1,300,000,000	1,320,787,000
国庫債券 利付(20年)第99回	1,100,000,000	1,119,129,000
国庫債券 利付(20年)第100回	820,000,000	837,072,400
国庫債券 利付(20年)第101回	750,000,000	768,772,500
国庫債券 利付(20年)第102回	1,500,000,000	1,540,545,000
国庫債券 利付(20年)第103回	600,000,000	614,814,000
国庫債券 利付(20年)第104回	400,000,000	407,956,000
国庫債券 利付(20年)第105回	1,900,000,000	1,939,862,000
国庫債券 利付(20年)第106回	400,000,000	409,424,000
国庫債券 利付(20年)第107回	800,000,000	816,920,000
国庫債券 利付(20年)第108回	1,000,000,000	1,015,410,000
国庫債券 利付(20年)第109回	900,000,000	913,473,000
国庫債券 利付(20年)第110回	2,600,000,000	2,655,042,000
国庫債券 利付(20年)第111回	500,000,000	512,105,000
国庫債券 利付(20年)第112回	500,000,000	510,480,000
国庫債券 利付(20年)第113回	500,000,000	510,415,000
国庫債券 利付(20年)第115回	1,000,000,000	1,024,540,000
国庫債券 利付(20年)第116回	1,100,000,000	1,126,829,000
国庫債券 利付(20年)第117回	1,400,000,000	1,428,406,000
国庫債券 利付(20年)第118回	1,100,000,000	1,117,435,000
国庫債券 利付(20年)第119回	800,000,000	805,928,000
国庫債券 利付(20年)第120回	800,000,000	799,176,000
国庫債券 利付(20年)第121回	1,900,000,000	1,920,558,000
国庫債券 利付(20年)第122回	900,000,000	905,643,000
国庫債券 利付(20年)第123回	2,000,000,000	2,038,580,000
国庫債券 利付(20年)第124回	1,400,000,000	1,420,328,000
国庫債券 利付(20年)第125回	1,800,000,000	1,843,110,000

国庫債券 利付(20年)第126回	2,000,000,000	2,028,440,000	
国庫債券 利付(20年)第127回	1,200,000,000	1,211,088,000	
国庫債券 利付(20年)第128回	2,800,000,000	2,823,548,000	
国庫債券 利付(20年)第129回	1,300,000,000	1,304,173,000	
国庫債券 利付(20年)第130回	2,200,000,000	2,203,388,000	
国庫債券 利付(20年)第131回	800,000,000	796,912,000	
国庫債券 利付(20年)第132回	1,300,000,000	1,292,356,000	
国庫債券 利付(20年)第133回	1,900,000,000	1,899,487,000	
国庫債券 利付(20年)第134回	1,900,000,000	1,895,782,000	
国庫債券 利付(20年)第135回	700,000,000	694,386,000	
国庫債券 利付(20年)第136回	700,000,000	690,319,000	
国庫債券 利付(20年)第137回	1,000,000,000	989,700,000	
国庫債券 利付(20年)第138回	800,000,000	782,152,000	
国庫債券 利付(20年)第139回	1,000,000,000	983,690,000	
国庫債券 利付(20年)第140回	3,000,000,000	2,961,870,000	
国庫債券 利付(20年)第141回	2,600,000,000	2,561,962,000	
国庫債券 利付(20年)第142回	950,000,000	942,172,000	
国庫債券 利付(20年)第143回	2,300,000,000	2,245,881,000	
国庫債券 利付(20年)第144回	1,300,000,000	1,260,870,000	
国庫債券 利付(20年)第145回	3,300,000,000	3,236,079,000	
国庫債券 利付(20年)第146回	4,500,000,000	4,398,570,000	
国庫債券 利付(20年)第147回	5,500,000,000	5,317,015,000	
国庫債券 利付(20年)第148回	4,800,000,000	4,588,176,000	
国庫債券 利付(20年)第149回	4,350,000,000	4,141,200,000	
国庫債券 利付(20年)第150回	4,530,000,000	4,258,517,100	
国庫債券 利付(20年)第151回	5,000,000,000	4,598,300,000	
	4,150,000,000	3,797,457,500	

国庫債券 利付(20年)第152回			
国庫債券 利付(20年)第153回	7,800,000,000	7,168,824,000	
国庫債券 利付(20年)第154回	4,820,000,000	4,367,980,400	
国庫債券 利付(20年)第155回	4,250,000,000	3,757,000,000	
国庫債券 利付(20年)第156回	4,900,000,000	4,040,148,000	
国庫債券 利付(20年)第157回	4,100,000,000	3,277,663,000	
国庫債券 利付(20年)第158回	9,270,000,000	7,606,683,900	
国庫債券 利付(20年)第159回	6,910,000,000	5,691,628,800	
国庫債券 利付(20年)第160回	9,700,000,000	8,022,579,000	
国庫債券 利付(20年)第161回	8,500,000,000	6,891,715,000	
国庫債券 利付(20年)第162回	8,500,000,000	6,834,850,000	
国庫債券 利付(20年)第163回	9,500,000,000	7,575,490,000	
国庫債券 利付(20年)第164回	11,000,000,000	8,584,400,000	
国庫債券 利付(20年)第165回	9,500,000,000	7,348,725,000	
国庫債券 利付(20年)第166回	10,600,000,000	8,351,104,000	
国庫債券 利付(20年)第167回	8,600,000,000	6,532,044,000	
国庫債券 利付(20年)第168回	6,500,000,000	4,819,165,000	
国庫債券 利付(20年)第169回	5,900,000,000	4,264,402,000	
国庫債券 利付(20年)第170回	4,000,000,000	2,860,520,000	
国庫債券 利付(20年)第171回	3,500,000,000	2,477,580,000	
国庫債券 利付(20年)第172回	3,000,000,000	2,136,720,000	
国庫債券 利付(20年)第173回	3,500,000,000	2,467,710,000	
国庫債券 利付(20年)第174回	3,470,000,000	2,422,927,500	
国庫債券 利付(20年)第175回	6,800,000,000	4,784,684,000	
国庫債券 利付(20年)第176回	7,100,000,000	4,951,185,000	
国庫債券 利付(20年)第177回	7,670,000,000	5,206,242,600	
	6,950,000,000	4,758,734,500	

国庫債券 利付(20年)第178回			
国庫債券 利付(20年)第179回	7,600,000,000	5,156,448,000	
国庫債券 利付(20年)第180回	6,500,000,000	4,617,080,000	
国庫債券 利付(20年)第181回	5,000,000,000	3,586,950,000	
国庫債券 利付(20年)第182回	4,000,000,000	2,950,760,000	
国庫債券 利付(20年)第183回	6,400,000,000	4,938,048,000	
国庫債券 利付(20年)第184回	2,500,000,000	1,819,700,000	
国庫債券 利付(20年)第185回	2,500,000,000	1,806,900,000	
国庫債券 利付(20年)第186回	7,500,000,000	5,783,775,000	
国庫債券 利付(20年)第187回	3,000,000,000	2,221,950,000	
国庫債券 利付(20年)第188回	6,000,000,000	4,659,300,000	
国庫債券 利付(20年)第189回	6,800,000,000	5,532,276,000	
国庫債券 利付(20年)第190回	2,500,000,000	1,990,975,000	
国庫債券 利付(20年)第191回	3,300,000,000	2,708,937,000	
国庫債券 利付(20年)第192回	3,200,000,000	2,797,888,000	
国庫債券 利付(20年)第193回	3,000,000,000	2,657,850,000	
国庫債券 利付(20年)第194回	3,500,000,000	3,192,455,000	
大韓民国円貨債券(2023)第2回	100,000,000	98,102,000	
大韓民国円貨債券(2023)第3回	100,000,000	96,366,000	
スロベニア共和国 第1回円貨社債(2024)	100,000,000	99,200,000	
メキシコ合衆国 第6回円貨社債(2024)	100,000,000	99,137,000	
メキシコ合衆国 第7回円貨社債(2024)	200,000,000	194,338,000	
ポーランド共和国 第17回円貨債券(2023)	100,000,000	92,534,000	
ポーランド共和国 第19回円貨債券(2024)	100,000,000	99,105,000	
ポーランド共和国 第21回円貨債券(2024)	100,000,000	91,784,000	
ハンガリー円貨債券(2020)第1回	100,000,000	98,182,000	
小計	銘柄数: 295	1,256,730,000,000	1,073,346,080,100

		組入時価比率：84.1%		84.6%
合計				1,073,346,080,100
地方債証券	日本円	東京都 公募第769回	500,000,000	493,415,000
		東京都 公募第778回	100,000,000	97,551,000
		東京都 公募第781回	140,000,000	136,025,400
		東京都 公募第784回	200,000,000	194,034,000
		東京都 公募第785回	190,000,000	184,189,800
		東京都 公募第794回	100,000,000	94,997,000
		東京都 公募第800回	100,000,000	94,104,000
		東京都 公募第813回	200,000,000	185,022,000
		東京都 公募第822回	130,000,000	117,460,200
		東京都 公募第830回	400,000,000	358,676,000
		東京都 公募第843回	500,000,000	455,100,000
		東京都 公募第850回	100,000,000	90,522,000
		東京都 公募(30年)第7回	100,000,000	96,505,000
		東京都 公募第10回	200,000,000	184,794,000
		東京都 公募(30年)第13回	100,000,000	83,451,000
		東京都 公募(30年)第3回	100,000,000	48,160,000
		東京都 公募(30年)第4回	250,000,000	123,075,000
		東京都 公募(30年)第19回	200,000,000	99,626,000
		東京都 公募(30年)第5回	300,000,000	143,829,000
		東京都 公募(30年)第20回	100,000,000	47,648,000
		東京都 公募(20年)第11回	100,000,000	101,316,000
		東京都 公募(20年)第13回	100,000,000	101,645,000
		東京都 公募(20年)第15回	100,000,000	102,403,000
		東京都 公募(20年)第16回	300,000,000	304,698,000
		東京都 公募(20年)第17回	200,000,000	203,580,000
		東京都 公募(20年)第20回	280,000,000	284,748,800
		東京都 公募第23回	100,000,000	101,604,000
		東京都 公募(20年)第26回	100,000,000	98,423,000
		東京都 公募(20年)第28回	100,000,000	96,746,000
		東京都 公募(20年)第29回	200,000,000	191,806,000
		東京都 公募(20年)第30回	100,000,000	94,254,000
		東京都 公募(20年)第32回	100,000,000	90,794,000
		北海道 公募(20年)平成25年度第12回	100,000,000	95,962,000
北海道 公募(20年)平成28年度第3回	100,000,000	80,108,000		
北海道 公募平成29年度第5回	200,000,000	197,194,000		
北海道 公募平成29年度第7回	100,000,000	98,404,000		
北海道 公募平成29年度第9回	100,000,000	98,184,000		
北海道 公募平成29年度第11回	100,000,000	78,595,000		
北海道 公募平成30年度第15回	200,160,000	175,764,499		

北海道	公募平成30年度第18回	228,500,000	219,126,930
北海道	公募令和2年度第4回	300,000,000	280,173,000
北海道	公募令和4年度第5回	100,000,000	89,366,000
北海道	公募令和5年度第2回	100,000,000	97,440,000
北海道	公募令和5年度第8回	100,000,000	90,925,000
北海道	公募令和5年度第10回	300,000,000	271,113,000
北海道	公募令和7年度第10回	100,000,000	96,656,000
神奈川県	公募第231回	200,000,000	196,018,000
神奈川県	公募第243回	200,000,000	188,172,000
神奈川県	公募第247回	339,150,000	316,179,370
神奈川県	公募第254回	180,000,000	162,865,800
神奈川県	公募第258回	100,000,000	89,754,000
神奈川県	公募(30年)第1回	170,000,000	172,130,100
神奈川県	公募(30年)第3回	100,000,000	99,860,000
神奈川県	公募第7回	300,000,000	303,966,000
神奈川県	公募(20年)第13回	100,000,000	102,153,000
神奈川県	公募(20年)第14回	100,000,000	101,053,000
神奈川県	公募(20年)第17回	200,000,000	201,042,000
神奈川県	公募(20年)第20回	100,000,000	98,230,000
神奈川県	公募(20年)第21回	200,000,000	196,284,000
神奈川県	公募(20年)第26回	200,000,000	188,070,000
神奈川県	公募(20年)第27回	100,000,000	92,982,000
神奈川県	公募(20年)第32回	100,000,000	78,608,000
神奈川県	公募(20年)第43回	100,000,000	69,305,000
神奈川県	公募(20年)第46回	100,000,000	66,210,000
神奈川県	公募(20年)第48回	100,000,000	67,220,000
大阪府	公募第417回	102,000,000	101,098,320
大阪府	公募第421回	148,000,000	145,922,080
大阪府	公募第423回	100,000,000	98,367,000
大阪府	公募第429回	179,000,000	174,881,210
大阪府	公募第440回	106,000,000	101,987,900
大阪府	公募第451回	130,000,000	122,198,700
大阪府	公募第452回	100,000,000	93,790,000
大阪府	公募第458回	140,000,000	130,123,000
大阪府	公募第464回	128,000,000	117,354,240
大阪府	公募第465回	100,000,000	91,735,000
大阪府	公募第466回	107,000,000	98,304,110
大阪府	公募第467回	140,000,000	128,193,800
大阪府	公募第468回	150,000,000	136,840,500
大阪府	公募第469回	150,000,000	136,573,500
大阪府	公募第479回	200,000,000	179,730,000
大阪府	公募第481回	100,000,000	89,813,000

大阪府 公募第486回	114,000,000	102,690,060
大阪府 公募第489回	176,000,000	158,004,000
大阪府 公募第492回	156,000,000	142,418,640
大阪府 公募第497回	144,000,000	128,373,120
大阪府 公募(20年)第1回	100,000,000	102,052,000
大阪府 公募(20年)第2回	100,000,000	102,206,000
大阪府 公募第5回	100,000,000	101,865,000
大阪府 公募(20年)第6回	100,000,000	101,072,000
大阪府 公募(20年)第7回	190,000,000	189,374,900
大阪府 公募第8回	200,000,000	198,892,000
大阪府 公募(20年)第12回	230,000,000	214,817,700
大阪府 公募(20年)第19回	100,000,000	68,921,000
大阪府 公募(20年)第20回	200,000,000	135,606,000
京都府 公募(20年)平成20年度第2回	200,000,000	204,502,000
京都府 公募平成26年度第5回	100,000,000	93,644,000
京都府 公募(20年)平成27年度第5回	200,000,000	179,930,000
京都府 公募(15年)平成27年度第8回	100,000,000	95,637,000
京都府 公募(15年)平成28年度第2回	200,000,000	183,666,000
京都府 公募(20年)平成28年度第5回	200,000,000	158,856,000
京都府 公募平成29年度第4回	100,000,000	98,641,000
京都府 公募令和元年度第5回	100,000,000	69,231,000
京都府 公募令和元年度第8回	100,000,000	45,885,000
京都府 公募令和3年度第5回	100,000,000	65,906,000
京都府 公募令和6年度第5回	128,000,000	123,534,080
兵庫県 公募平成29年度第22回	100,000,000	97,830,000
兵庫県 公募令和3年度第5回	100,000,000	90,724,000
兵庫県 公募(10年)令和5年度第2回	100,000,000	90,481,000
兵庫県 公募(30年)第2回	200,000,000	183,892,000
兵庫県 公募(15年)第3回	200,000,000	200,510,000
兵庫県 公募(15年)第8回	500,000,000	493,140,000
兵庫県 公募(15年)第11回	100,000,000	95,929,000
兵庫県 公募第2回	100,000,000	101,860,000
兵庫県 公募第9回	100,000,000	102,284,000
兵庫県 公募(20年)第10回	400,000,000	408,848,000
兵庫県 公募(20年)第11回	200,000,000	200,944,000
兵庫県 公募(20年)第14回	100,000,000	98,387,000
兵庫県 公募(20年)第19回	200,000,000	191,170,000
兵庫県 公募(20年)第21回	100,000,000	94,692,000
兵庫県 公募(20年)第22回	100,000,000	93,056,000

兵庫県	公募(20年)第41回	100,000,000	68,544,000
兵庫県	公募(20年)第43回	100,000,000	68,555,000
静岡県	公募平成29年度第3回	100,000,000	98,958,000
静岡県	公募(31年)第1回	174,000,000	166,425,780
静岡県	公募(15年)第2回	300,000,000	301,035,000
静岡県	公募(15年)第3回	300,000,000	300,612,000
静岡県	公募(15年)第5回	200,000,000	198,068,000
静岡県	公募(15年)第9回	100,000,000	95,535,000
静岡県	公募(30年)第14回	400,000,000	197,908,000
静岡県	公募(30年)第15回	200,000,000	95,590,000
静岡県	公募(20年)第11回	300,000,000	301,239,000
静岡県	公募(20年)第14回	200,000,000	196,800,000
静岡県	公募(20年)第18回	200,000,000	187,802,000
静岡県	公募(20年)第23回	100,000,000	80,014,000
静岡県	公募(20年)第29回	200,000,000	138,942,000
静岡県	公募(20年)第30回	200,000,000	137,618,000
愛知県	公募(20年)平成19年度第2回	100,000,000	101,746,000
愛知県	公募(20年)平成20年度第2回	100,000,000	102,606,000
愛知県	公募平成20年度第8回	100,000,000	101,650,000
愛知県	公募平成22年度第4回	100,000,000	101,504,000
愛知県	公募(20年)平成22年度第8回	200,000,000	201,334,000
愛知県	公募(20年)平成24年度第4回	100,000,000	98,129,000
愛知県	公募(15年)平成24年度第14回	400,000,000	400,324,000
愛知県	公募平成24年度第17回	100,000,000	98,407,000
愛知県	公募(30年)平成25年度第8回	120,000,000	99,145,200
愛知県	公募(20年)平成25年度第17回	400,000,000	383,292,000
愛知県	公募(20年)平成26年度第4回	100,000,000	94,695,000
愛知県	公募平成26年度第8回	100,000,000	78,131,000
愛知県	公募平成26年度第13回	200,000,000	184,864,000
愛知県	公募(15年)平成27年度第2回	300,000,000	288,207,000
愛知県	公募(30年)平成27年度第8回	100,000,000	73,416,000
愛知県	公募平成29年度第8回	100,000,000	98,388,000
愛知県	公募平成29年度第9回	100,000,000	98,251,000
愛知県	公募平成30年度第7回	200,000,000	194,082,000
愛知県	公募令和2年度第13回	200,000,000	136,754,000
愛知県	公募令和3年度第6回	200,000,000	96,082,000
愛知県	公募令和7年度第14回	100,000,000	94,571,000

広島県	公募平成29年度第2回	129,000,000	127,141,110
広島県	公募平成29年度第3回	100,000,000	98,201,000
広島県	公募平成29年度第4回	211,300,000	207,302,204
広島県	公募令和2年度第2回	100,000,000	93,264,000
広島県	公募令和2年度第7回	300,000,000	276,168,000
広島県	公募令和5年度第4回	140,000,000	127,958,600
広島県	公募(20年)平成20年度第1回	100,000,000	102,457,000
広島県	公募(20年)令和2年度第1回	100,000,000	68,469,000
広島県	公募(20年)令和2年度第2回	100,000,000	68,949,000
広島県	公募(20年)令和3年度第2回	100,000,000	66,054,000
埼玉県	公募平成29年度第5回	200,000,000	197,118,000
埼玉県	公募平成30年度第4回	200,000,000	194,496,000
埼玉県	公募令和元年度第4回	100,000,000	95,014,000
埼玉県	公募令和2年度第4回	300,000,000	280,080,000
埼玉県	公募令和2年度第6回	100,000,000	92,904,000
埼玉県	公募令和3年度第3回	100,000,000	91,313,000
埼玉県	公募令和5年度第4回	100,000,000	90,218,000
埼玉県	公募(15年)第1回	200,000,000	195,076,000
埼玉県	公募(15年)第2回	200,000,000	192,980,000
埼玉県	公募(30年)第4回	100,000,000	69,101,000
埼玉県	公募(15年)第3回	100,000,000	91,420,000
埼玉県	公募(25年)第2回	200,000,000	135,906,000
埼玉県	公募(30年)第9回	200,000,000	113,420,000
埼玉県	公募(30年)第11回	200,000,000	97,386,000
埼玉県	公募(15年)第7回	200,000,000	164,772,000
埼玉県	公募(15年)第8回	200,000,000	161,554,000
埼玉県	公募(20年)第6回	100,000,000	102,251,000
埼玉県	公募(20年)第11回	200,000,000	201,388,000
埼玉県	公募(20年)第13回	100,000,000	96,581,000
埼玉県	公募(20年)第16回	200,000,000	179,728,000
埼玉県	公募(20年)第19回	200,000,000	161,038,000
埼玉県	公募(20年)第20回	100,000,000	80,254,000
埼玉県	公募(20年)第26回	100,000,000	68,934,000
埼玉県	公募(20年)第27回	200,000,000	136,204,000
福岡県	公募平成29年度第1回	100,000,000	98,650,000
福岡県	公募平成30年度第8回	140,000,000	134,261,400
福岡県	公募令和7年度第1回	100,000,000	92,321,000
福岡県	公募(15年)平成27年度第1回	200,000,000	190,908,000
福岡県	公募(15年)令和元年度第1回	300,000,000	254,253,000

福岡県 公募(15年)令和元年度第2回	200,000,000	167,054,000	
福岡県 公募(30年)平成19年度第1回	100,000,000	99,170,000	
福岡県 公募(30年)平成26年度第1回	100,000,000	78,273,000	
福岡県 公募(30年・定時償還)平成29年度第2回	100,000,000	58,518,000	
福岡県 公募(30年・定時償還)令和元年度第3回	100,000,000	47,922,000	
福岡県 公募(20年)平成19年度第1回	100,000,000	101,838,000	
福岡県 公募(20年)平成20年度第1回	300,000,000	306,615,000	
福岡県 公募(20年)平成20年度第2回	100,000,000	101,678,000	
福岡県 公募(20年)平成22年度第1回	300,000,000	300,465,000	
福岡県 公募(20年)平成22年度第2回	300,000,000	304,251,000	
福岡県 公募(20年)平成24年度第2回	100,000,000	97,632,000	
福岡県 公募(20年)平成26年度第1回	100,000,000	94,641,000	
福岡県 公募(20年)平成29年度第1回	100,000,000	80,165,000	
福岡県 公募(20年・定時償還)令和3年度第1回	200,000,000	132,468,000	
千葉県 公募平成29年度第4回	100,000,000	98,217,000	
千葉県 公募平成29年度第8回	100,000,000	97,603,000	
千葉県 公募令和元年度第6回	300,000,000	282,312,000	
千葉県 公募令和4年度第4回	100,000,000	89,679,000	
千葉県 公募令和5年度第9回	200,000,000	179,592,000	
千葉県 公募令和6年度第4回	172,010,000	157,425,272	
千葉県 公募令和7年度第7回	200,000,000	191,992,000	
千葉県 公募(20年)第3回	190,000,000	193,290,800	
千葉県 公募(20年)第8回	100,000,000	101,960,000	
千葉県 公募(20年)第9回	100,000,000	100,409,000	
千葉県 公募(20年)第13回	200,000,000	195,766,000	
千葉県 公募(20年)第16回	300,000,000	284,826,000	
千葉県 公募(20年)第17回	100,000,000	92,898,000	
千葉県 公募(20年)第20回	100,000,000	81,279,000	
千葉県 公募(20年)第25回	100,000,000	77,183,000	
千葉県 公募(20年)第28回	300,000,000	205,560,000	
新潟県 公募平成30年度第2回	200,000,000	193,400,000	
新潟県 公募令和2年度第1回	100,000,000	68,893,000	
新潟県 公募令和2年度第2回	120,000,000	110,929,200	
新潟県 公募令和6年度第3回	100,000,000	93,803,000	

新潟県 公募令和7年度第2回	100,000,000	94,571,000	
長野県 公募令和3年度第1回	300,000,000	275,289,000	
茨城県 公募令和5年度第1回	100,000,000	90,168,000	
茨城県 公募令和5年度第2回	200,000,000	194,774,000	
群馬県 公募第22回	100,000,000	93,003,000	
群馬県 公募第33回	174,000,000	164,557,020	
群馬県 公募(20年)第3回	100,000,000	98,088,000	
群馬県 公募(20年)第11回	100,000,000	69,207,000	
群馬県 公募(20年)第12回	100,000,000	67,263,000	
大分県 公募令和2年度第2回	120,000,000	111,128,400	
大分県 公募令和5年度第1回	100,000,000	90,925,000	
共同発行市場地方債 公募第172回	600,000,000	591,444,000	
共同発行市場地方債 公募第179回	101,000,000	98,764,870	
共同発行市場地方債 公募第184回	100,000,000	97,049,000	
共同発行市場地方債 公募第186回	400,000,000	387,920,000	
共同発行市場地方債 公募第188回	300,000,000	290,190,000	
共同発行市場地方債 公募第190回	610,000,000	586,313,700	
共同発行市場地方債 公募第191回	100,000,000	95,916,000	
共同発行市場地方債 公募第194回	300,000,000	285,996,000	
共同発行市場地方債 公募第196回	400,000,000	379,312,000	
共同発行市場地方債 公募第197回	400,000,000	378,640,000	
共同発行市場地方債 公募第198回	110,000,000	103,893,900	
共同発行市場地方債 公募第199回	150,000,000	141,432,000	
共同発行市場地方債 公募第200回	100,000,000	94,222,000	
共同発行市場地方債 公募第203回	100,000,000	93,749,000	
共同発行市場地方債 公募第204回	200,000,000	186,802,000	
共同発行市場地方債 公募第205回	600,000,000	561,576,000	
共同発行市場地方債 公募第206回	500,000,000	467,065,000	
共同発行市場地方債 公募第207回	100,000,000	93,333,000	
共同発行市場地方債 公募第213回	300,000,000	276,735,000	
	400,000,000	367,492,000	

共同発行市場地方債 公募第 2 1 5 回			
共同発行市場地方債 公募第 2 2 7 回	300,000,000	270,573,000	
共同発行市場地方債 公募第 2 2 8 回	300,000,000	269,262,000	
共同発行市場地方債 公募第 2 2 9 回	250,000,000	225,335,000	
共同発行市場地方債 公募第 2 3 1 回	200,000,000	179,668,000	
共同発行市場地方債 公募第 2 3 3 回	219,000,000	196,009,380	
共同発行市場地方債 公募第 2 3 4 回	300,000,000	268,947,000	
共同発行市場地方債 公募第 2 3 9 回	100,000,000	91,206,000	
共同発行市場地方債 公募第 2 4 3 回	175,600,000	158,371,884	
共同発行市場地方債 公募第 2 4 5 回	147,800,000	133,741,264	
共同発行市場地方債 公募第 2 4 8 回	100,000,000	91,172,000	
共同発行市場地方債 公募第 2 5 6 回	500,000,000	457,425,000	
共同発行市場地方債 公募第 2 5 7 回	500,000,000	448,670,000	
共同発行市場地方債 公募第 2 5 8 回	200,000,000	180,148,000	
共同発行市場地方債 公募第 2 5 9 回	215,400,000	193,629,522	
共同発行市場地方債 公募第 2 6 3 回	134,000,000	123,387,200	
共同発行市場地方債 公募第 2 6 5 回	263,600,000	239,807,464	
共同発行市場地方債 公募第 2 7 0 回	200,000,000	188,612,000	
共同発行市場地方債 公募第 2 7 2 回	500,000,000	472,540,000	
共同発行市場地方債 公募第 2 7 3 回	300,000,000	288,870,000	
共同発行市場地方債 公募第 2 7 4 回	300,000,000	294,336,000	
堺市 公募平成 2 2 年度第 1 回	100,000,000	100,964,000	
堺市 公募平成 2 6 年度第 1 回	100,000,000	75,698,000	
堺市 公募第 3 回	100,000,000	89,952,000	
堺市 公募令和 5 年度第 2 回	200,000,000	181,570,000	
長崎県 公募令和元年度第 3 回	100,000,000	94,997,000	
長崎県 公募令和 4 年度第 3 回	100,000,000	90,198,000	
島根県 公募（ 3 0 年 ）平成 2 9 年度第 1 回	100,000,000	59,264,000	
佐賀県 公募令和 7 年度第 1 回	100,000,000	94,534,000	

福島県	公募令和3年度第2回	300,000,000	296,703,000
滋賀県	公募令和7年度第1回	100,000,000	94,571,000
熊本市	公募平成29年度第1回	100,000,000	98,028,000
熊本市	公募平成30年度第1回	100,680,000	97,357,560
熊本市	公募令和2年度第1回	200,000,000	184,900,000
新潟市	公募平成29年度第1回	100,000,000	97,979,000
新潟市	公募令和5年度第1回	200,000,000	180,768,000
奈良県	公募令和3年度第2回	100,000,000	67,562,000
静岡市	公募令和5年度第1回	100,000,000	91,399,000
静岡市	公募令和7年度第1回	100,000,000	94,435,000
大阪市	公募令和2年度第2回	300,000,000	280,263,000
大阪市	公募令和3年度第2回	300,000,000	274,287,000
大阪市	公募(15年)第2回	200,000,000	201,018,000
大阪市	公募(30年)第11回	100,000,000	50,098,000
大阪市	公募(20年)第1回	300,000,000	305,601,000
大阪市	公募(20年)第5回	100,000,000	102,805,000
大阪市	公募(20年)第6回	100,000,000	102,139,000
大阪市	公募(20年)第17回	200,000,000	195,678,000
大阪市	公募(20年)第19回	100,000,000	89,780,000
大阪市	公募(20年)第26回	100,000,000	79,152,000
名古屋市	公募第501回	200,000,000	196,472,000
名古屋市	公募第503回	100,000,000	97,614,000
名古屋市	公募第504回	200,000,000	194,532,000
名古屋市	公募第507回	100,000,000	95,675,000
名古屋市	公募第511回	200,000,000	186,980,000
名古屋市	公募第512回	300,000,000	280,050,000
名古屋市	公募(15年)第2回	100,000,000	97,332,000
名古屋市	公募(30年)第13回	100,000,000	59,631,000
名古屋市	公募(20年)第9回	100,000,000	101,734,000
名古屋市	公募(20年)第15回	100,000,000	96,946,000
名古屋市	公募(20年)第17回	200,000,000	180,318,000
名古屋市	公募(20年)第18回	100,000,000	88,667,000
名古屋市	公募(20年)第19回	100,000,000	80,285,000
名古屋市	公募(20年)第21回	100,000,000	76,913,000
京都市	公募平成29年度第1回	100,000,000	98,428,000
京都市	公募平成29年度第4回	101,280,000	99,131,851
京都市	公募平成30年度第1回	101,090,000	98,158,390
京都市	公募(20年)第6回	100,000,000	101,876,000
京都市	公募(20年)第13回	100,000,000	92,345,000
京都市	公募(20年)第15回	200,000,000	160,328,000
京都市	公募(20年)第19回	100,000,000	68,275,000
神戸市	公募(20年)平成20年度第24回	100,000,000	101,762,000

神戸市 公募(20年)平成25年度第3回	100,000,000	97,881,000
神戸市 公募平成25年度第12回	100,000,000	94,932,000
神戸市 公募(20年)平成26年度第3回	300,000,000	281,871,000
神戸市 公募平成30年度第2回	200,000,000	113,420,000
神戸市 公募令和元年度第6回	100,000,000	68,884,000
神戸市 公募令和3年度第6回	100,000,000	47,962,000
横浜市 公募平成28年度第5回	300,000,000	297,351,000
横浜市 公募平成29年度第3回	100,000,000	98,490,000
横浜市 公募2019年度第3回	200,000,000	188,676,000
横浜市 公募(30年)第2回	200,000,000	202,064,000
横浜市 公募(20年)第14回	500,000,000	510,575,000
横浜市 公募(20年)第18回	100,000,000	102,146,000
横浜市 公募(20年)第26回	100,000,000	98,088,000
横浜市 公募(20年)第30回	100,000,000	92,653,000
横浜市 公募(20年)第32回	100,000,000	88,813,000
横浜市 公募(20年)第35回	100,000,000	79,984,000
横浜市 公募(20年)第40回	200,000,000	154,130,000
横浜市 公募(5年)第64回	300,000,000	290,157,000
札幌市 公募(20年)平成23年度第3回	100,000,000	100,340,000
札幌市 公募(15年)平成23年度第9回	200,000,000	200,932,000
札幌市 公募(20年)平成24年度第1回	100,000,000	98,859,000
札幌市 公募(20年)平成24年度第11回	200,000,000	196,236,000
札幌市 公募(20年)平成28年度第4回	100,000,000	79,994,000
札幌市 公募(30年)令和元年度第9回	100,000,000	47,542,000
札幌市 公募(20年)令和2年度第5回	100,000,000	68,584,000
札幌市 公募(5年)令和3年度第8回	100,000,000	90,147,000
札幌市 公募(5年)令和4年度第4回	100,000,000	90,166,000
札幌市 公募(20年)第6回	200,000,000	204,506,000
川崎市 公募第95回	160,000,000	145,195,200
川崎市 公募(20年)第14回	200,000,000	197,984,000
川崎市 公募(20年)第17回	100,000,000	96,138,000
川崎市 公募(20年)第18回	100,000,000	94,962,000
川崎市 公募(20年)第19回	100,000,000	92,722,000
川崎市 公募(20年)第20回	100,000,000	89,927,000
川崎市 公募(20年)第22回	100,000,000	80,840,000
川崎市 公募(20年)第24回	100,000,000	81,018,000

川崎市 公募(30年)第11回	100,000,000	56,284,000
川崎市 公募(5年)第66回	230,000,000	225,908,300
川崎市 公募(5年)第67回	100,000,000	97,862,000
北九州市 公募(10年)令和2年度第2回	200,000,000	184,500,000
北九州市 公募(10年)令和5年度第2回	200,000,000	180,774,000
北九州市 公募(10年)令和7年度第3回	100,000,000	96,664,000
北九州市 公募(20年)第3回	200,000,000	203,612,000
北九州市 公募(20年)第14回	100,000,000	97,990,000
北九州市 公募(20年)第17回	100,000,000	94,435,000
福岡市 公募(20年)平成21年度第3回	200,000,000	203,768,000
福岡市 公募(20年)平成23年度第4回	200,000,000	200,028,000
福岡市 公募平成26年度第2回	100,000,000	94,127,000
福岡市 公募(5年)2019年度第11回	100,000,000	46,493,000
福岡市 公募(20年)2020年度第7回	200,000,000	137,286,000
福岡市 公募(30年)2020年度第8回	100,000,000	49,583,000
福岡市 公募(20年)2021年度第4回	200,000,000	131,920,000
福岡市 公募(20年)2021年度第6回	100,000,000	66,449,000
広島市 公募(10年)平成30年度第6回	241,000,000	231,200,940
広島市 公募(10年)令和3年度第6回	100,000,000	90,191,000
広島市 公募(10年)令和5年度第5回	100,000,000	90,384,000
広島市 公募(10年)令和7年度第4回	100,000,000	96,656,000
さいたま市 公募第21回	320,100,000	289,319,184
さいたま市 公募第25回	100,000,000	96,656,000
高知県 公募令和7年度第3回	100,000,000	94,534,000
宮崎県 公募(5年)令和7年度第1回	100,000,000	98,055,000
相模原市 公募令和2年度第1回	200,000,000	185,622,000
相模原市 公募令和5年度第1回	100,000,000	91,135,000
和歌山県 公募令和7年度第1回	100,000,000	94,531,000
三重県 公募令和5年度第3回	200,000,000	180,768,000
福井県 公募令和元年度第3回	200,000,000	188,546,000
福井県 公募令和3年度第4回	100,000,000	90,365,000
福井県 公募令和4年度第5回	100,000,000	89,660,000
徳島県 公募平成29年度第2回	200,000,000	196,056,000
徳島県 公募平成30年度第2回	300,000,000	290,157,000

		山梨県 公募令和元年度第1回	100,000,000	94,253,000	
		岡山県 公募平成28年度第2回	168,900,000	167,140,062	
		岡山県 公募令和2年度第3回	300,000,000	276,162,000	
		岡山県 公募令和3年度第1回	100,000,000	90,052,000	
		秋田県 公募令和3年度第1回	116,600,000	104,905,020	
		神奈川県住宅供給公社債券 第4回	100,000,000	97,338,000	
		広島県・広島市折半保証広島高速道路債券 第19回	100,000,000	68,111,000	
		広島県・広島市折半保証広島高速道路債券 第22回	100,000,000	67,297,000	
		広島県・広島市折半保証広島高速道路債券 第27回	100,000,000	71,751,000	
		愛知県・名古屋市折半保証名古屋高速道路債券 第96回	100,000,000	102,075,000	
		愛知県・名古屋市折半保証名古屋高速道路債券 第102回	300,000,000	305,631,000	
		愛知県・名古屋市折半保証名古屋高速道路債券 第128回	100,000,000	92,949,000	
		愛知県・名古屋市折半保証名古屋高速道路債券 第148回	100,000,000	82,354,000	
		福岡北九州高速道路債券 第117回	100,000,000	101,852,000	
		福岡北九州高速道路債券 第136回	100,000,000	95,959,000	
		福岡北九州高速道路債券 第145回	100,000,000	79,805,000	
		東京都住宅供給公社債券 第19回	300,000,000	298,854,000	
		東京都住宅供給公社債券 第23回	100,000,000	89,145,000	
		東京都住宅供給公社債券 第43回	100,000,000	49,879,000	
	小計	銘柄数：420	69,932,170,000	63,423,008,436	
		組入時価比率：5.0%		5.0%	
	合計			63,423,008,436	
特殊債券	日本円	新関西国際空港債券 政府保証第5回	117,000,000	115,728,210	
		新関西国際空港社債 財投機関債第6回	300,000,000	299,313,000	
		新関西国際空港社債 財投機関債第9回	100,000,000	98,958,000	
		新関西国際空港社債 財投機関債第12回	100,000,000	97,545,000	
		新関西国際空港社債 財投機関債第14回	100,000,000	90,810,000	
		新関西国際空港社債 財投機関債第21回	100,000,000	56,550,000	
		新関西国際空港社債 財投機関債第28回	100,000,000	91,408,000	
		第2回国立大学法人東京大学	100,000,000	40,014,000	
		日本政策投資銀行社債 政府保証第86回	200,000,000	188,324,000	

日本政策投資銀行社債 財投機関債 第47回	300,000,000	292,725,000	
日本政策投資銀行社債 財投機関債 第78回	200,000,000	197,688,000	
日本政策投資銀行社債 財投機関債 第82回	100,000,000	98,564,000	
日本政策投資銀行社債 財投機関債 第86回	300,000,000	294,447,000	
日本政策投資銀行社債 財投機関債 第96回	200,000,000	193,884,000	
日本政策投資銀行社債 財投機関債 第101回	300,000,000	290,460,000	
日本政策投資銀行社債 財投機関債 第109回	200,000,000	81,154,000	
日本政策投資銀行社債 財投機関債 第138回	400,000,000	367,048,000	
日本政策投資銀行社債 財投機関債 第157回	200,000,000	88,412,000	
日本政策投資銀行社債 政府保証第 42回	200,000,000	195,896,000	
日本政策投資銀行社債 政府保証第 55回	300,000,000	287,202,000	
日本政策投資銀行社債 政府保証第 64回	200,000,000	186,384,000	
日本政策投資銀行社債 政府保証第 67回	120,000,000	111,352,800	
日本高速道路保有・債務返済機構債 券 政府保証債第530回	400,000,000	383,944,000	
日本高速道路保有・債務返済機構債 券 財投機関債第1回	400,000,000	368,272,000	
日本高速道路保有・債務返済機構債 券 財投機関債第4回	100,000,000	100,595,000	
日本高速道路保有・債務返済機構債 券 財投機関債第23回	700,000,000	711,767,000	
日本高速道路保有・債務返済機構債 券 財投機関債第26回	100,000,000	98,953,000	
日本高速道路保有・債務返済機構債 券 財投機関債第27回	100,000,000	101,768,000	
日本高速道路保有・債務返済機構債 券 財投機関債第33回	200,000,000	173,044,000	
日本高速道路保有・債務返済機構債 券 財投機関債第39回	300,000,000	306,963,000	
日本高速道路保有・債務返済機構債 券 財投機関債第43回	300,000,000	223,899,000	
日本高速道路保有・債務返済機構債 券 財投機関債第46回	400,000,000	333,572,000	
日本高速道路保有・債務返済機構債 券 財投機関債第47回	100,000,000	102,468,000	
日本高速道路保有・債務返済機構債 券 財投機関債第55回	100,000,000	101,756,000	
日本高速道路保有・債務返済機構債 券 財投機関債第69回	400,000,000	405,080,000	
	200,000,000	199,856,000	

日本高速道路保有・債務返済機構債券 財投機関債第75回			
日本高速道路保有・債務返済機構債券 財投機関債第83回	130,000,000	128,943,100	
日本高速道路保有・債務返済機構債券 財投機関債第89回	290,000,000	283,738,900	
日本高速道路保有・債務返済機構債券 財投機関債第95回	300,000,000	293,940,000	
日本高速道路保有・債務返済機構債券 財投機関債第105回	100,000,000	98,016,000	
日本高速道路保有・債務返済機構債券 財投機関債第126回	100,000,000	98,220,000	
日本高速道路保有・債務返済機構債券 財投機関債第145回	300,000,000	218,343,000	
日本高速道路保有・債務返済機構債券 財投機関債第149回	100,000,000	73,572,000	
日本高速道路保有・債務返済機構債券 財投機関債第151回	100,000,000	90,035,000	
日本高速道路保有・債務返済機構債券 財投機関債第152回	100,000,000	73,853,000	
日本高速道路保有・債務返済機構債券 財投機関債第154回	100,000,000	96,321,000	
日本高速道路保有・債務返済機構債券 財投機関債第155回	100,000,000	90,294,000	
日本高速道路保有・債務返済機構債券 財投機関債第157回	100,000,000	95,930,000	
日本高速道路保有・債務返済機構債券 財投機関債第160回	200,000,000	179,348,000	
日本高速道路保有・債務返済機構債券 財投機関債第163回	100,000,000	88,932,000	
日本高速道路保有・債務返済機構債券 財投機関債第164回	100,000,000	88,527,000	
日本高速道路保有・債務返済機構債券 財投機関債第173回	200,000,000	80,406,000	
日本高速道路保有・債務返済機構債券 財投機関債第181回	100,000,000	58,056,000	
日本高速道路保有・債務返済機構債券 財投機関債第188回	100,000,000	78,596,000	
日本高速道路保有・債務返済機構債券 財投機関債第198回	200,000,000	94,358,000	
日本高速道路保有・債務返済機構債券 財投機関債第202回	100,000,000	46,785,000	
日本高速道路保有・債務返済機構債券 財投機関債第204回	200,000,000	90,952,000	
日本高速道路保有・債務返済機構債券 財投機関債第218回	200,000,000	100,400,000	
日本高速道路保有・債務返済機構債券 財投機関債第230回	100,000,000	37,249,000	
日本高速道路保有・債務返済機構債券 財投機関債第233回	100,000,000	38,822,000	
日本高速道路保有・債務返済機構債券 財投機関債第234回	200,000,000	89,372,000	
	200,000,000	95,270,000	

日本高速道路保有・債務返済機構債券 財投機関債第260回			
日本高速道路保有・債務返済機構債券 政府保証債第79回	100,000,000	101,867,000	
日本高速道路保有・債務返済機構債券 政府保証債第90回	100,000,000	101,813,000	
日本高速道路保有・債務返済機構債券 政府保証債第92回	200,000,000	203,614,000	
日本高速道路保有・債務返済機構債券 政府保証債第97回	200,000,000	203,582,000	
日本高速道路保有・債務返済機構債券 政府保証債第106回	200,000,000	203,432,000	
日本高速道路保有・債務返済機構債券 政府保証債第111回	100,000,000	101,264,000	
日本高速道路保有・債務返済機構債券 政府保証債第114回	200,000,000	201,636,000	
日本高速道路保有・債務返済機構債券 政府保証債第123回	100,000,000	88,214,000	
日本高速道路保有・債務返済機構債券 政府保証債第125回	200,000,000	203,216,000	
日本高速道路保有・債務返済機構債券 政府保証債第127回	300,000,000	303,264,000	
日本高速道路保有・債務返済機構債券 政府保証債第138回	100,000,000	100,349,000	
日本高速道路保有・債務返済機構債券 政府保証債第143回	500,000,000	498,530,000	
日本高速道路保有・債務返済機構債券 政府保証債第146回	100,000,000	99,618,000	
日本高速道路保有・債務返済機構債券 政府保証債第158回	100,000,000	84,886,000	
日本高速道路保有・債務返済機構債券 政府保証債第164回	100,000,000	98,322,000	
日本高速道路保有・債務返済機構債券 政府保証債第165回	100,000,000	82,323,000	
日本高速道路保有・債務返済機構債券 政府保証債第167回	100,000,000	98,211,000	
日本高速道路保有・債務返済機構債券 政府保証債第169回	300,000,000	293,772,000	
日本高速道路保有・債務返済機構債券 政府保証債第172回	300,000,000	249,030,000	
日本高速道路保有・債務返済機構債券 政府保証債第176回	200,000,000	195,488,000	
日本高速道路保有・債務返済機構債券 政府保証債第181回	100,000,000	97,671,000	
日本高速道路保有・債務返済機構債券 政府保証債第183回	100,000,000	98,020,000	
日本高速道路保有・債務返済機構債券 政府保証債第214回	100,000,000	94,611,000	
日本高速道路保有・債務返済機構債券 政府保証債第216回	100,000,000	94,547,000	
日本高速道路保有・債務返済機構債券 政府保証債第217回	100,000,000	77,656,000	
	100,000,000	77,246,000	

日本高速道路保有・債務返済機構債券 政府保証債第224回			
日本高速道路保有・債務返済機構債券 政府保証債第226回	100,000,000	93,236,000	
日本高速道路保有・債務返済機構債券 政府保証債第228回	100,000,000	93,149,000	
日本高速道路保有・債務返済機構債券 政府保証債第233回	100,000,000	92,212,000	
日本高速道路保有・債務返済機構債券 政府保証債第237回	100,000,000	89,092,000	
日本高速道路保有・債務返済機構債券 政府保証債第239回	500,000,000	452,285,000	
日本高速道路保有・債務返済機構債券 政府保証債第245回	500,000,000	447,485,000	
日本高速道路保有・債務返済機構債券 政府保証債第246回	200,000,000	180,336,000	
日本高速道路保有・債務返済機構債券 政府保証債第255回	100,000,000	90,029,000	
日本高速道路保有・債務返済機構債券 政府保証債第259回	200,000,000	177,684,000	
日本高速道路保有・債務返済機構債券 政府保証債第278回	100,000,000	79,612,000	
日本高速道路保有・債務返済機構債券 政府保証債第296回	200,000,000	161,784,000	
日本高速道路保有・債務返済機構債券 政府保証債第306回	403,000,000	398,611,330	
日本高速道路保有・債務返済機構債券 政府保証債第314回	300,000,000	240,705,000	
日本高速道路保有・債務返済機構債券 政府保証債第315回	100,000,000	98,554,000	
日本高速道路保有・債務返済機構債券 政府保証債第317回	100,000,000	47,298,000	
日本高速道路保有・債務返済機構債券 政府保証債第321回	600,000,000	590,088,000	
日本高速道路保有・債務返済機構債券 政府保証債第324回	100,000,000	98,125,000	
日本高速道路保有・債務返済機構債券 政府保証債第335回	100,000,000	57,257,000	
日本高速道路保有・債務返済機構債券 政府保証債第339回	500,000,000	488,630,000	
日本高速道路保有・債務返済機構債券 政府保証債第342回	239,000,000	233,017,830	
日本高速道路保有・債務返済機構債券 政府保証債第350回	100,000,000	55,388,000	
日本高速道路保有・債務返済機構債券 政府保証債第351回	218,000,000	211,739,040	
日本高速道路保有・債務返済機構債券 政府保証債第353回	100,000,000	43,649,000	
日本高速道路保有・債務返済機構債券 政府保証債第354回	200,000,000	193,934,000	
日本高速道路保有・債務返済機構債券 政府保証債第357回	100,000,000	97,039,000	
	300,000,000	231,510,000	

日本高速道路保有・債務返済機構債券 政府保証債第358回			
日本高速道路保有・債務返済機構債券 政府保証債第375回	231,000,000	221,237,940	
日本高速道路保有・債務返済機構債券 政府保証債第377回	200,000,000	79,920,000	
日本高速道路保有・債務返済機構債券 政府保証債第386回	300,000,000	105,240,000	
日本高速道路保有・債務返済機構債券 政府保証債第388回	100,000,000	46,728,000	
日本高速道路保有・債務返済機構債券 政府保証債第389回	100,000,000	94,479,000	
日本高速道路保有・債務返済機構債券 政府保証債第391回	316,000,000	298,041,720	
日本高速道路保有・債務返済機構債券 政府保証債第398回	100,000,000	46,775,000	
日本高速道路保有・債務返済機構債券 政府保証債第400回	200,000,000	93,780,000	
日本高速道路保有・債務返済機構債券 政府保証債第402回	200,000,000	67,892,000	
日本高速道路保有・債務返済機構債券 政府保証債第404回	100,000,000	44,404,000	
日本高速道路保有・債務返済機構債券 政府保証債第415回	300,000,000	201,279,000	
日本高速道路保有・債務返済機構債券 政府保証債第418回	100,000,000	46,402,000	
日本高速道路保有・債務返済機構債券 政府保証債第420回	100,000,000	46,885,000	
日本高速道路保有・債務返済機構債券 政府保証債第423回	100,000,000	49,490,000	
日本高速道路保有・債務返済機構債券 政府保証債第435回	100,000,000	74,477,000	
日本高速道路保有・債務返済機構債券 政府保証債第436回	500,000,000	367,315,000	
日本高速道路保有・債務返済機構債券 政府保証債第449回	500,000,000	486,140,000	
日本高速道路保有・債務返済機構債券 政府保証債第453回	200,000,000	188,788,000	
日本高速道路保有・債務返済機構債券 政府保証債第463回	500,000,000	378,890,000	
日本高速道路保有・債務返済機構債券 政府保証債第473回	200,000,000	186,846,000	
日本高速道路保有・債務返済機構債券 政府保証債第475回	200,000,000	154,264,000	
日本高速道路保有・債務返済機構債券 政府保証債第481回	400,000,000	366,104,000	
日本高速道路保有・債務返済機構承継 財投機関債第9回	100,000,000	105,052,000	
日本高速道路保有・債務返済機構承継 財投機関債第33回	100,000,000	104,398,000	
日本高速道路保有・債務返済機構承継 財投機関債第43回	130,000,000	132,702,700	
	500,000,000	524,650,000	

公営企業債券 30年第4回財投機 関債			
地方公営企業等金融機構債券(20 年)第1回	100,000,000	101,507,000	
地方公共団体金融機構債券(20 年)第1回	300,000,000	306,102,000	
地方公共団体金融機構債券 20年 第4回	100,000,000	101,471,000	
地方公共団体金融機構債券 20年 第6回	300,000,000	305,511,000	
地方公共団体金融機構債券 20年 第7回	400,000,000	406,688,000	
地方公共団体金融機構債券(20 年)第10回	300,000,000	299,040,000	
地方公共団体金融機構債券(20 年)第12回	100,000,000	101,067,000	
地方公共団体金融機構債券(20 年)第13回	100,000,000	101,206,000	
地方公共団体金融機構債券(20 年)第19回	200,000,000	198,254,000	
地方公共団体金融機構債券(20 年)第20回	200,000,000	197,624,000	
地方公共団体金融機構債券(20 年)第21回	100,000,000	98,648,000	
地方公共団体金融機構債券 F12 2回	100,000,000	100,252,000	
地方公共団体金融機構債券 F12 4回	100,000,000	100,273,000	
地方公共団体金融機構債券(20 年)第24回	200,000,000	195,112,000	
地方公共団体金融機構債券 F14 3回	300,000,000	300,333,000	
地方公共団体金融機構債券 F14 7回	100,000,000	100,172,000	
地方公共団体金融機構債券 F16 0回	100,000,000	99,131,000	
地方公共団体金融機構債券(20 年)第29回	100,000,000	96,908,000	
地方公共団体金融機構債券(20 年)第32回	100,000,000	95,725,000	
地方公共団体金融機構債券(15 年)第2回	200,000,000	197,812,000	
地方公共団体金融機構債券(20 年)第37回	300,000,000	281,991,000	
地方公共団体金融機構債券(20 年)第38回	300,000,000	280,497,000	
地方公共団体金融機構債券 F24 0回	300,000,000	291,744,000	
地方公共団体金融機構債券 F24 3回	300,000,000	285,708,000	
地方公共団体金融機構債券 F24 8回	100,000,000	90,009,000	
	200,000,000	185,446,000	

地方公共団体金融機構債券(20年)第39回			
地方公共団体金融機構債券(20年)第40回	100,000,000	92,203,000	
地方公共団体金融機構債券(20年)第43回	100,000,000	89,581,000	
地方公共団体金融機構債券(20年)第44回	200,000,000	180,590,000	
地方公共団体金融機構債券 F308回	200,000,000	171,218,000	
地方公共団体金融機構債券(20年)第52回	100,000,000	79,033,000	
地方公共団体金融機構債券(20年)第53回	200,000,000	155,670,000	
地方公共団体金融機構債券(20年)第58回	100,000,000	81,007,000	
政保 地方公共団体金融機構債券第95回	137,000,000	135,420,390	
地方公共団体金融機構債券 第95回	200,000,000	197,538,000	
政保 地方公共団体金融機構債券第97回	300,000,000	295,830,000	
政保 地方公共団体金融機構債券第98回	122,000,000	120,210,260	
政保 地方公共団体金融機構債券第100回	108,000,000	106,025,760	
地方公共団体金融機構債券 第101回	400,000,000	392,460,000	
政保 地方公共団体金融機構債券第102回	100,000,000	98,070,000	
地方公共団体金融機構債券 第6回	200,000,000	111,818,000	
政保 地方公共団体金融機構債券第108回	267,000,000	259,801,680	
地方公共団体金融機構債券 第67回	100,000,000	76,027,000	
政保 地方公共団体金融機構債券第110回	100,000,000	97,021,000	
政保 地方公共団体金融機構債券第112回	200,000,000	193,908,000	
政保 地方公共団体金融機構債券第113回	110,000,000	106,537,200	
地方公共団体金融機構債券(30年)第7回	100,000,000	57,379,000	
地方公共団体金融機構債券 F437回	200,000,000	98,250,000	
地方公共団体金融機構債券 第1回	200,000,000	84,262,000	
政保 地方公共団体金融機構債券第118回	112,000,000	107,235,520	
政保 地方公共団体金融機構債券第119回	116,000,000	110,666,320	
政保 地方公共団体金融機構債券第120回	103,000,000	97,619,280	
	100,000,000	94,236,000	

政保 地方公共団体金融機構債券 第121回			
地方公共団体金融機構債券(30年) 第9回	200,000,000	92,968,000	
地方公共団体金融機構債券 2回	100,000,000	37,071,000	
地方公共団体金融機構債券 第12回	200,000,000	96,646,000	
地方公共団体金融機構債券 第139回	300,000,000	275,463,000	
地方公共団体金融機構債券 第89回	100,000,000	68,185,000	
地方公共団体金融機構債券(30年) 第13回	200,000,000	95,250,000	
地方公共団体金融機構債券 第92回	500,000,000	330,415,000	
地方公共団体金融機構債券 第14回	100,000,000	46,511,000	
地方公共団体金融機構債券 第152回	100,000,000	89,804,000	
地方公共団体金融機構債券 第101回	200,000,000	142,860,000	
地方公共団体金融機構債券 第166回	200,000,000	181,506,000	
地方公共団体金融機構債券 第171回	100,000,000	90,168,000	
政保 地方公共団体金融機構債券 15回	300,000,000	292,665,000	
公営企業債券(20年) 第20回 財投機関債	100,000,000	101,278,000	
公営企業債券(20年) 第23回 財投機関債	350,000,000	355,743,500	
公営企業債券(20年) 第24回 財投機関債	200,000,000	203,876,000	
公営企業債券(20年) 第25回 財投機関債	100,000,000	102,508,000	
首都高速道路 第33回	300,000,000	291,285,000	
日本政策金融公庫債券 政府保証第 47回	100,000,000	98,151,000	
日本政策金融公庫債券 政府保証第 55回	308,000,000	295,128,680	
日本政策金融公庫債券 政府保証第 63回	270,000,000	248,078,700	
都市再生債券 財投機関債第93回	100,000,000	98,149,000	
都市再生債券 財投機関債第97回	100,000,000	97,541,000	
都市再生債券 財投機関債第101回	100,000,000	97,066,000	
都市再生債券 財投機関債第109回	100,000,000	96,198,000	
都市再生債券 財投機関債第113回	300,000,000	286,818,000	
都市再生債券 財投機関債第121回	200,000,000	186,312,000	

都市再生債券 財投機関債第141回	100,000,000	77,608,000
都市再生債券 財投機関債第147回	100,000,000	48,793,000
都市再生債券 財投機関債第155回	100,000,000	41,437,000
都市再生債券 財投機関債第166回	100,000,000	39,596,000
都市再生債券 財投機関債第169回	100,000,000	40,829,000
都市再生債券 財投機関債第170回	100,000,000	66,737,000
都市再生債券 財投機関債第191回	100,000,000	55,896,000
民間都市開発推進機構 政府保証第20回	113,600,000	110,763,408
民間都市開発推進機構 政府保証第22回	200,000,000	137,228,000
福祉医療機構債券 第50回財投機関債	300,000,000	295,764,000
中部国際空港債券 政府保証第29回	100,000,000	93,192,000
住宅金融支援機構債券 政府保証第47回	100,000,000	96,042,000
住宅金融支援機構債券 財投機関債第3回	400,000,000	405,144,000
住宅金融支援機構債券 財投機関債第6回	200,000,000	203,404,000
住宅金融支援機構債券 財投機関債第49回	100,000,000	101,227,000
住宅金融支援機構債券 財投機関債第59回	100,000,000	100,450,000
住宅金融支援機構債券 財投機関債第75回	180,000,000	181,164,600
住宅金融支援機構債券 財投機関債第78回	100,000,000	100,549,000
住宅金融支援機構債券 財投機関債第81回	100,000,000	99,758,000
住宅金融支援機構債券 財投機関債第85回	200,000,000	198,472,000
住宅金融支援機構債券 財投機関債第94回	100,000,000	99,190,000
住宅金融支援機構債券 財投機関債第109回	100,000,000	98,222,000
住宅金融支援機構債券 財投機関債第111回	100,000,000	100,233,000
住宅金融支援機構債券 財投機関債第112回	100,000,000	97,832,000
住宅金融支援機構債券 財投機関債第115回	100,000,000	98,204,000
住宅金融支援機構債券 財投機関債第119回	100,000,000	100,191,000
	100,000,000	98,230,000

住宅金融支援機構債券 第120回	財投機関債			
住宅金融支援機構債券 第128回	財投機関債	100,000,000	86,257,000	
住宅金融支援機構債券 第132回	財投機関債	200,000,000	198,692,000	
住宅金融支援機構債券 第134回	財投機関債	100,000,000	99,698,000	
住宅金融支援機構債券 第137回	財投機関債	200,000,000	199,346,000	
住宅金融支援機構債券 第143回	財投機関債	100,000,000	99,152,000	
住宅金融支援機構債券 第162回	財投機関債	100,000,000	90,287,000	
住宅金融支援機構債券 第195回	財投機関債	100,000,000	79,497,000	
住宅金融支援機構債券 第203回	財投機関債	100,000,000	98,959,000	
住宅金融支援機構債券 第208回	財投機関債	200,000,000	197,384,000	
住宅金融支援機構債券 第213回	財投機関債	100,000,000	98,524,000	
住宅金融支援機構債券 第222回	財投機関債	200,000,000	195,928,000	
住宅金融支援機構債券 第223回	財投機関債	100,000,000	89,142,000	
住宅金融支援機構債券 第227回	財投機関債	100,000,000	97,817,000	
住宅金融支援機構債券 第244回	財投機関債	130,000,000	126,068,800	
住宅金融支援機構債券 第277回	財投機関債	400,000,000	192,712,000	
住宅金融支援機構債券 第306回	財投機関債	300,000,000	243,363,000	
住宅金融支援機構債券 第320回	財投機関債	100,000,000	47,998,000	
住宅金融支援機構債券 第335回	財投機関債	200,000,000	94,470,000	
住宅金融支援機構債券 第27回	政府保証第	200,000,000	166,874,000	
住宅金融支援機構債券 第29回	政府保証第	200,000,000	156,198,000	
成田国際空港 第38回		200,000,000	184,462,000	
成田国際空港 第39回		300,000,000	244,188,000	
成田国際空港 第41回		100,000,000	68,946,000	
沖縄振興開発金融公庫債券 財投機関債第30回		100,000,000	89,560,000	
商工債券 利付第862回い号		100,000,000	98,717,000	
商工債券 利付第868回い号		100,000,000	97,993,000	
商工債券 利付第871回い号		100,000,000	97,819,000	
商工債券 利付第872回い号		100,000,000	97,890,000	

商工債券 利付第 8 7 6 回い号	400,000,000	389,732,000
商工債券 利付第 8 7 8 回い号	200,000,000	194,286,000
商工債券 利付第 8 7 9 回い号	400,000,000	388,608,000
商工債券 利付第 8 8 3 回い号	200,000,000	193,936,000
商工債券 利付第 8 8 5 回い号	300,000,000	290,250,000
商工債券 利付第 8 9 5 回い号	100,000,000	96,547,000
商工債券 利付第 9 0 3 回い号	100,000,000	97,216,000
商工債券 利付第 9 0 5 回い号	100,000,000	98,169,000
商工債券 利付第 9 0 6 回い号	100,000,000	98,195,000
しんきん中金債券 利付第 3 8 7 回	100,000,000	98,879,000
しんきん中金債券 利付第 3 9 5 回	100,000,000	98,040,000
しんきん中金債券 利付第 4 0 0 回	100,000,000	97,810,000
しんきん中金債券 利付第 4 0 1 回	300,000,000	292,953,000
しんきん中金債券 利付第 4 0 2 回	100,000,000	97,402,000
しんきん中金債券 利付第 4 0 3 回	100,000,000	97,179,000
しんきん中金債券 利付第 4 0 7 回	300,000,000	291,414,000
しんきん中金債券 利付第 4 0 9 回	100,000,000	96,732,000
しんきん中金債券 利付第 4 1 1 回	100,000,000	96,560,000
しんきん中金債券 利付第 4 1 2 回	100,000,000	96,583,000
しんきん中金債券 利付第 4 2 1 回	100,000,000	96,652,000
しんきん中金債券 利付第 4 2 7 回	100,000,000	97,528,000
しんきん中金債券 利付第 4 2 9 回	100,000,000	97,258,000
しんきん中金債券 利付第 4 3 1 回	100,000,000	98,176,000
商工債券 利付(3年)第 2 8 9 回	100,000,000	99,076,000
商工債券 利付(10年)第 3 6 回	100,000,000	91,348,000
商工債券 利付(10年)第 4 1 回	300,000,000	267,729,000
商工債券 利付(10年)第 4 6 回	100,000,000	89,370,000
アンデス開発公社 第 2 1 回円貨社債(2023)	100,000,000	97,716,000
国際協力機構債券 第 6 回財投機関債	200,000,000	202,092,000
国際協力機構債券 第 1 5 回財投機関債	100,000,000	97,665,000
国際協力機構債券 第 2 5 回財投機関債	100,000,000	93,842,000
国際協力機構債券 第 3 2 回財投機関債	100,000,000	89,048,000
国際協力機構債券 第 4 0 回財投機関債	100,000,000	98,581,000
国際協力機構債券 第 5 1 回財投機関債	100,000,000	47,513,000
国際協力機構債券 第 5 4 回財投機関債	100,000,000	68,860,000
国際協力機構債券 第 6 8 回財投機関債	100,000,000	90,014,000
東日本高速道路 第 1 2 3 回	200,000,000	195,094,000

東日本高速道路 第61回	200,000,000	189,478,000
東日本高速道路 第64回	200,000,000	188,150,000
東日本高速道路 第67回	200,000,000	188,054,000
東日本高速道路 第69回	200,000,000	187,134,000
東日本高速道路 第88回	300,000,000	269,616,000
東日本高速道路 第95回	850,000,000	837,938,500
中日本高速道路 第114回	600,000,000	585,384,000
中日本高速道路 第93回	200,000,000	197,660,000
中日本高速道路 第96回	200,000,000	196,558,000
中日本高速道路 第97回	200,000,000	197,024,000
中日本高速道路 第98回	300,000,000	294,558,000
中日本高速道路 第101回	500,000,000	487,000,000
中日本高速道路 第112回	200,000,000	195,434,000
西日本高速道路 第34回	300,000,000	297,501,000
西日本高速道路 第69回	200,000,000	197,148,000
西日本高速道路 第77回	200,000,000	195,174,000
西日本高速道路 第88回	100,000,000	94,479,000
西日本高速道路 第101回	300,000,000	288,330,000
鉄道建設・運輸施設整備支援機構債券 財投機関債第69回	200,000,000	186,050,000
鉄道建設・運輸施設整備支援機構債券 財投機関債第90回	300,000,000	273,627,000
鉄道建設・運輸施設整備支援機構債券 財投機関債第127回	200,000,000	169,340,000
鉄道建設・運輸施設整備支援機構債券 財投機関債第135回	300,000,000	280,266,000
鉄道建設・運輸施設整備支援機構債券 財投機関債第150回	100,000,000	89,828,000
貸付債権担保第25回住宅金融支援機構債券	12,079,000	12,185,899
貸付債権担保第28回住宅金融支援機構債券	42,546,000	42,566,847
貸付債権担保第42回住宅金融支援機構債券	37,756,000	36,925,368
貸付債権担保第45回住宅金融支援機構債券	44,214,000	44,239,201
貸付債権担保第52回住宅金融支援機構債券	32,568,000	32,184,023
貸付債権担保第24回住宅金融支援機構債券	21,158,000	21,281,985
貸付債権担保第48回住宅金融支援機構債券	40,920,000	41,131,965
貸付債権担保第40回住宅金融支援機構債券	47,487,000	46,774,220
貸付債権担保第62回住宅金融支援機構債券	72,978,000	69,439,296
貸付債権担保第60回住宅金融支援機構債券	63,027,000	60,947,739
	42,400,000	40,795,160

貸付債権担保第6 1回住宅金融支援機構債券			
貸付債権担保第5 1回住宅金融支援機構債券	15,150,000	15,082,431	
貸付債権担保第4 3回住宅金融支援機構債券	37,144,000	36,594,640	
貸付債権担保第7 9回住宅金融支援機構債券	25,124,000	23,582,140	
貸付債権担保第8 1回住宅金融支援機構債券	55,386,000	51,669,045	
貸付債権担保第7 2回住宅金融支援機構債券	118,685,000	112,020,837	
貸付債権担保第7 0回住宅金融支援機構債券	74,844,000	71,339,055	
貸付債権担保第3 3回住宅金融支援機構債券	15,398,000	15,366,896	
貸付債権担保第3 4回住宅金融支援機構債券	15,790,000	15,750,525	
貸付債権担保第3 5回住宅金融支援機構債券	14,981,000	15,024,295	
貸付債権担保第4 6回住宅金融支援機構債券	14,280,000	14,328,123	
貸付債権担保第5 5回住宅金融支援機構債券	40,666,000	39,593,230	
貸付債権担保第5 6回住宅金融支援機構債券	58,578,000	57,133,466	
貸付債権担保第5 7回住宅金融支援機構債券	19,593,000	19,130,409	
貸付債権担保第7 6回住宅金融支援機構債券	46,966,000	44,662,317	
貸付債権担保第2 3回住宅金融支援機構債券	43,760,000	44,055,380	
貸付債権担保第3 2回住宅金融支援機構債券	43,602,000	43,475,118	
貸付債権担保第3 8回住宅金融支援機構債券	48,678,000	48,236,003	
貸付債権担保第3 9回住宅金融支援機構債券	78,055,000	77,325,185	
貸付債権担保第5 0回住宅金融支援機構債券	143,700,000	143,428,407	
貸付債権担保第5 8回住宅金融支援機構債券	43,974,000	42,553,200	
貸付債権担保第6 4回住宅金融支援機構債券	78,813,000	74,384,497	
貸付債権担保第6 7回住宅金融支援機構債券	277,040,000	259,381,470	
貸付債権担保第7 1回住宅金融支援機構債券	70,635,000	66,660,368	
貸付債権担保第7 3回住宅金融支援機構債券	56,982,000	53,730,037	
貸付債権担保第7 5回住宅金融支援機構債券	46,638,000	44,450,211	
	120,676,000	111,498,590	

貸付債権担保第 8 3 回住宅金融支援機構債券			
貸付債権担保第 8 4 回住宅金融支援機構債券	203,294,000	188,152,662	
貸付債権担保第 8 8 回住宅金融支援機構債券	31,894,000	28,950,183	
貸付債権担保第 8 9 回住宅金融支援機構債券	32,591,000	29,594,583	
貸付債権担保第 9 0 回住宅金融支援機構債券	33,739,000	30,311,117	
貸付債権担保第 9 2 回住宅金融支援機構債券	71,360,000	62,886,000	
貸付債権担保第 9 3 回住宅金融支援機構債券	77,630,000	67,244,658	
貸付債権担保第 9 4 回住宅金融支援機構債券	40,663,000	35,793,605	
貸付債権担保第 9 6 回住宅金融支援機構債券	42,890,000	37,516,311	
貸付債権担保第 9 7 回住宅金融支援機構債券	125,730,000	110,223,719	
貸付債権担保第 9 8 回住宅金融支援機構債券	132,969,000	116,444,942	
貸付債権担保第 9 9 回住宅金融支援機構債券	90,080,000	78,510,124	
貸付債権担保第 1 0 0 回住宅金融支援機構債券	44,107,000	38,198,426	
貸付債権担保第 1 0 1 回住宅金融支援機構債券	44,817,000	38,947,317	
貸付債権担保第 1 0 3 回住宅金融支援機構債券	47,310,000	40,653,956	
貸付債権担保第 1 0 4 回住宅金融支援機構債券	47,382,000	40,417,793	
貸付債権担保第 1 0 5 回住宅金融支援機構債券	197,776,000	167,451,005	
貸付債権担保第 1 0 6 回住宅金融支援機構債券	50,596,000	41,945,601	
貸付債権担保第 1 0 7 回住宅金融支援機構債券	210,220,000	172,418,239	
貸付債権担保第 1 0 8 回住宅金融支援機構債券	270,195,000	220,392,657	
貸付債権担保第 1 0 9 回住宅金融支援機構債券	222,384,000	182,001,289	
貸付債権担保第 1 1 2 回住宅金融支援機構債券	238,052,000	194,014,760	
貸付債権担保第 1 1 3 回住宅金融支援機構債券	296,260,000	242,222,176	
貸付債権担保第 1 1 4 回住宅金融支援機構債券	291,105,000	236,482,057	
貸付債権担保第 1 1 5 回住宅金融支援機構債券	177,348,000	143,570,299	
貸付債権担保第 1 1 6 回住宅金融支援機構債券	118,956,000	96,652,939	
	119,704,000	96,658,585	

貸付債権担保第 1 1 7 回住宅金融支援機構債券			
貸付債権担保第 1 1 8 回住宅金融支援機構債券	59,342,000	47,886,026	
貸付債権担保第 1 1 9 回住宅金融支援機構債券	119,784,000	96,475,231	
貸付債権担保第 1 2 0 回住宅金融支援機構債券	59,742,000	47,733,260	
貸付債権担保第 1 2 1 回住宅金融支援機構債券	60,592,000	48,379,076	
貸付債権担保第 1 2 3 回住宅金融支援機構債券	61,935,000	49,434,039	
貸付債権担保第 1 2 5 回住宅金融支援機構債券	244,404,000	193,924,797	
貸付債権担保第 1 2 6 回住宅金融支援機構債券	187,659,000	148,543,358	
貸付債権担保第 1 2 8 回住宅金融支援機構債券	124,150,000	98,162,922	
貸付債権担保第 1 2 9 回住宅金融支援機構債券	128,234,000	101,306,142	
貸付債権担保第 1 3 0 回住宅金融支援機構債券	192,282,000	151,489,373	
貸付債権担保第 1 3 4 回住宅金融支援機構債券	129,416,000	100,940,597	
貸付債権担保第 1 3 5 回住宅金融支援機構債券	64,353,000	50,038,962	
貸付債権担保第 1 3 6 回住宅金融支援機構債券	65,629,000	51,195,214	
貸付債権担保第 1 3 8 回住宅金融支援機構債券	129,492,000	101,484,175	
貸付債権担保第 1 4 0 回住宅金融支援機構債券	65,319,000	50,502,691	
貸付債権担保第 1 4 2 回住宅金融支援機構債券	202,725,000	155,648,200	
貸付債権担保第 1 4 4 回住宅金融支援機構債券	200,079,000	153,490,604	
貸付債権担保第 1 4 5 回住宅金融支援機構債券	205,542,000	157,011,478	
貸付債権担保第 1 4 8 回住宅金融支援機構債券	140,434,000	105,272,135	
貸付債権担保第 1 5 0 回住宅金融支援機構債券	358,515,000	270,011,987	
貸付債権担保第 1 5 1 回住宅金融支援機構債券	220,650,000	166,606,195	
貸付債権担保第 1 5 2 回住宅金融支援機構債券	146,018,000	111,080,273	
貸付債権担保第 1 5 4 回住宅金融支援機構債券	368,545,000	278,413,634	
貸付債権担保第 1 5 6 回住宅金融支援機構債券	219,999,000	166,614,042	
貸付債権担保第 1 5 8 回住宅金融支援機構債券	147,978,000	112,022,305	
	228,927,000	172,299,617	

貸付債権担保第162回住宅金融支援機構債券			
貸付債権担保第164回住宅金融支援機構債券	233,493,000	174,799,864	
貸付債権担保第165回住宅金融支援機構債券	154,668,000	116,314,976	
貸付債権担保第166回住宅金融支援機構債券	232,935,000	176,096,530	
貸付債権担保第167回住宅金融支援機構債券	154,560,000	116,640,249	
貸付債権担保第168回住宅金融支援機構債券	153,820,000	115,858,762	
貸付債権担保第169回住宅金融支援機構債券	236,739,000	177,812,295	
貸付債権担保第170回住宅金融支援機構債券	390,770,000	292,788,330	
貸付債権担保第174回住宅金融支援機構債券	241,236,000	180,905,288	
貸付債権担保第175回住宅金融支援機構債券	244,305,000	182,635,088	
貸付債権担保第176回住宅金融支援機構債券	244,233,000	181,194,020	
貸付債権担保第177回住宅金融支援機構債券	162,892,000	121,874,165	
貸付債権担保第178回住宅金融支援機構債券	243,465,000	184,266,485	
貸付債権担保第179回住宅金融支援機構債券	245,565,000	184,686,980	
貸付債権担保第180回住宅金融支援機構債券	163,086,000	123,023,924	
貸付債権担保第183回住宅金融支援機構債券	497,874,000	374,112,481	
貸付債権担保第185回住宅金融支援機構債券	253,707,000	191,452,376	
貸付債権担保第186回住宅金融支援機構債券	170,134,000	130,332,852	
貸付債権担保第195回住宅金融支援機構債券	175,856,000	136,689,351	
貸付債権担保第197回住宅金融支援機構債券	266,667,000	210,256,262	
貸付債権担保第198回住宅金融支援機構債券	176,062,000	140,335,498	
貸付債権担保第199回住宅金融支援機構債券	354,452,000	281,161,959	
貸付債権担保第200回住宅金融支援機構債券	449,230,000	353,719,209	
貸付債権担保第202回住宅金融支援機構債券	271,263,000	215,146,823	
貸付債権担保第203回住宅金融支援機構債券	453,770,000	359,971,203	
貸付債権担保第205回住宅金融支援機構債券	180,992,000	146,844,239	
	111,315,000	108,981,837	

		貸付債権担保T種第4回住宅金融支援機構債券			
		貸付債権担保T種第5回住宅金融支援機構債券	79,584,000	77,213,988	
	小計	銘柄数：451 組入時価比率：5.3%	77,966,341,000	67,901,934,116	5.4%
	合計			67,901,934,116	
社債券	日本円	フランス相互信用連合銀行(BFCM)第31回円貨社債	100,000,000	94,160,000	
		フランス相互信用連合銀行(BFCM)第42回円貨社債	300,000,000	294,798,000	
		フランス相互信用連合銀行(BFCM)第46回円貨社債	100,000,000	90,405,000	
		新韓銀行第2回円貨社債(2025)	100,000,000	98,976,000	
		ピー・ピー・シー・イー・エス・エー第37回円貨社債	100,000,000	98,127,000	
		ピー・ピー・シー・イー・エス・エー第40回円貨社債	100,000,000	92,006,000	
		ピー・ピー・シー・イー・エス・エー第43回円貨社債	100,000,000	99,341,000	
		ピー・ピー・シー・イー・エス・エー第44回円貨社債	100,000,000	98,627,000	
		クレディ・アグリコル・エス・エー第16回円貨社債(2018)	100,000,000	97,002,000	
		クレディ・アグリコル・エス・エー第18回円貨社債(2022)	100,000,000	98,779,000	
		クレディ・アグリコル・エス・エー第26回円貨社債(2024)	100,000,000	96,894,000	
		クレディ・アグリコル・エス・エー第27回円貨社債(2025)	100,000,000	99,099,000	
		ザ・ホンコン・アンド・シャンハイ・バンキング第4回円貨社債	100,000,000	99,196,000	
		ロイズ・バンキング・グループ・ピーエルシー第7回円貨社債	100,000,000	97,290,000	
		韓国輸出入銀行保証 大韓航空第4回円貨社債(2025)	100,000,000	99,094,000	
		フランス電力第11回円貨社債(2024)	100,000,000	96,443,000	
		フランス電力第13回円貨社債(2025)	100,000,000	97,132,000	
		フランス電力第14回円貨社債(2025)	100,000,000	92,552,000	
		ピー・エヌ・ピー・パリバ第8回円貨社債	200,000,000	195,240,000	
		オーストラリア・ニュージーランド銀行第12回円貨社債	200,000,000	198,074,000	
		オーストラリア・ニュージーランド銀行第13回円貨社債	100,000,000	96,899,000	
		ケーティ第12回円貨社債(2025)	100,000,000	99,285,000	

清水建設 第34回社債間限定同順位特約付	100,000,000	90,994,000	
清水建設 第37回社債間限定同順位特約付	100,000,000	95,859,000	
長谷工コーポレーション 第14回社債間限定同順位特約付	200,000,000	186,176,000	
鹿島建設 第48回社債間限定同順位特約付	100,000,000	97,935,000	
戸田建設 第5回社債間限定同順位特約付	100,000,000	93,528,000	
大和ハウス工業 第9回社債間限定同順位特約付	100,000,000	79,910,000	
大和ハウス工業 第14回特定社債間限定同順位特約付	100,000,000	79,325,000	
大和ハウス工業 第25回特定社債間限定同順位特約付	300,000,000	272,154,000	
大和ハウス工業 第26回特定社債間限定同順位特約付	100,000,000	67,399,000	
積水ハウス 第23回社債間限定同順位特約付	100,000,000	99,169,000	
積水ハウス 第24回社債間限定同順位特約付	100,000,000	97,431,000	
積水ハウス 第26回社債間限定同順位特約付	100,000,000	92,008,000	
森永乳業 第16回社債間限定同順位特約付	100,000,000	96,833,000	
森永乳業 第20回社債間限定同順位特約付	100,000,000	91,568,000	
日本ハム 第17回社債間限定同順位特約付	100,000,000	92,035,000	
博報堂DYホールディングス 第2回社債間限定同順位特約付	100,000,000	96,333,000	
アサヒグループホールディングス 第20回特定社債間限定同順位	100,000,000	98,046,000	
アサヒグループホールディングス 第23回特定社債間限定同順位	100,000,000	90,380,000	
アサヒグループホールディングス 第25回特定社債間限定同順位	200,000,000	193,284,000	
キリンホールディングス 第13回社債間限定同順位特約付	100,000,000	94,490,000	
キリンホールディングス 第25回社債間限定同順位特約付	200,000,000	198,390,000	
サントリーホールディングス 第14回社債間限定同順位特約付	100,000,000	97,431,000	
コカ・コーラボトラーズジャパン 第3回社債間限定同順位特約付	100,000,000	94,297,000	
伊藤園 第3回	100,000,000	96,708,000	
日清オイリオグループ 第16回社債間限定同順位特約付	100,000,000	94,333,000	
味の素 第30回特定社債間限定同順位特約付	100,000,000	98,772,000	
味の素 第32回特定社債間限定同順位特約付	100,000,000	89,707,000	

味の素 第33回特定社債間限定同順位特約付	100,000,000	78,914,000	
ニチレイ 第28回社債間限定同順位特約付	100,000,000	98,117,000	
日本たばこ産業 第13回	100,000,000	96,746,000	
ヒューリック 第14回社債間限定同順位特約付	100,000,000	96,823,000	
三越伊勢丹ホールディングス 第6回社債間限定同順位特約付	100,000,000	98,384,000	
東洋紡 第44回社債間限定同順位特約付	100,000,000	98,007,000	
野村不動産ホールディングス 第15回	100,000,000	91,148,000	
森ビル 第23回社債間限定同順位特約付	100,000,000	76,577,000	
森ビル 第27回社債間限定同順位特約付	100,000,000	96,828,000	
東急不動産ホールディングス 第13回社債間限定同順位特約付	100,000,000	98,419,000	
東急不動産ホールディングス 第20回社債間限定同順位特約付	100,000,000	94,844,000	
東急不動産ホールディングス 第21回社債間限定同順位特約付	100,000,000	72,697,000	
東急不動産ホールディングス 第29回社債間限定同順位特約付	100,000,000	97,247,000	
セブン&アイ・ホールディングス 第15回社債間限定同順位特約	200,000,000	195,220,000	
セブン&アイ・ホールディングス 第17回社債間限定同順位特約	100,000,000	97,185,000	
セブン&アイ・ホールディングス 第19回社債間限定同順位特約	100,000,000	90,769,000	
東レ 第30回社債間限定同順位特約付	100,000,000	98,559,000	
東レ 第33回社債間限定同順位特約付	100,000,000	97,051,000	
クラレ 第9回社債間限定同順位特約付	100,000,000	98,788,000	
旭化成 第12回社債間限定同順位特約付	100,000,000	94,362,000	
旭化成 第25回社債間限定同順位特約付	100,000,000	91,300,000	
旭化成 第27回社債間限定同順位特約付	100,000,000	96,708,000	
日本土地建物 第4回社債間限定同順位特約付	200,000,000	192,982,000	
王子ホールディングス 第34回社債間限定同順位特約付	100,000,000	97,685,000	
日本製紙 第15回社債間限定同順位特約付	100,000,000	86,721,000	
レンゴー 第27回特定社債間限定同順位特約付	100,000,000	93,949,000	
レゾナックホールディングス 第3回社債間限定同順位特約付	100,000,000	88,812,000	

レゾナックホールディングス 第3 5回社債間限定同順位特約付	100,000,000	87,465,000	
住友化学 第52回社債間限定同順 位特約付	100,000,000	78,135,000	
住友化学 第56回社債間限定同順 位特約付	100,000,000	98,112,000	
住友化学 第60回社債間限定同順 位特約付	100,000,000	70,491,000	
住友化学 第61回社債間限定同順 位特約付	100,000,000	95,298,000	
住友化学 第65回社債間限定同順 位特約付	100,000,000	61,095,000	
日本酸素ホールディングス 第4回 社債間限定同順位特約付	100,000,000	97,327,000	
日本酸素ホールディングス 第5回 社債間限定同順位特約付	100,000,000	90,091,000	
三菱瓦斯化学 第24回社債間限定 同順位特約付	100,000,000	97,209,000	
三井化学 第48回社債間限定同順 位特約付	200,000,000	194,104,000	
三井化学 第58回社債間限定同順 位特約付	100,000,000	96,623,000	
J S R 第9回社債間限定同順位特 約付	100,000,000	97,935,000	
三菱ケミカルホールディングス 第 29回社債間限定同順位特約付	100,000,000	94,956,000	
三菱ケミカルホールディングス 第 33回社債間限定同順位特約付	200,000,000	186,164,000	
三菱ケミカルホールディングス 第 37回社債間限定同順位特約付	100,000,000	69,082,000	
三菱ケミカルホールディングス 第 42回社債間限定同順位特約付	100,000,000	65,508,000	
ダイセル 第17回社債間限定同順 位特約付	100,000,000	92,245,000	
UBE株式会社 第21回社債間限 定同順位特約付	100,000,000	91,524,000	
日本化薬 第5回社債間限定同順位 特約付	100,000,000	99,344,000	
電通 第3回社債間限定同順位特約 付	100,000,000	96,679,000	
電通 第6回社債間限定同順位特約 付	300,000,000	280,929,000	
花王 第8回特定社債間限定同順位 特約付	100,000,000	97,691,000	
武田薬品工業 第16回社債間限定 同順位特約付	300,000,000	267,747,000	
アステラス製薬 第4回無担保社債 間限定	300,000,000	292,002,000	
アステラス製薬 第5回無担保社債 間限定	100,000,000	96,594,000	
テルモ 第10回社債間限定同順位 特約付	100,000,000	99,112,000	
	100,000,000	98,132,000	

第一三共 第8回社債間限定同順位 特約付			
第一三共 第9回社債間限定同順位 特約付	100,000,000	97,150,000	
大塚ホールディングス 第4回特定 社債間限定同順位特約付	100,000,000	93,470,000	
関西ペイント 第11回社債間限定 同順位特約付	100,000,000	97,102,000	
D I C 第48回社債間限定同順位 特約付	100,000,000	96,217,000	
D I C 第50回社債間限定同順位 特約付	100,000,000	97,677,000	
オリエンタルランド 第18回社債 間限定同順位特約付	200,000,000	185,456,000	
オリエンタルランド 第23回社債 間限定同順位特約付	100,000,000	93,890,000	
オリエンタルランド 第24回社債 間限定同順位特約付	100,000,000	90,411,000	
オリエンタルランド 第27回社債 間限定同順位特約付	100,000,000	95,024,000	
L I N E ヤフー 第25回社債間限 定同順位特約付	100,000,000	96,718,000	
L I N E ヤフー 第27回社債間限 定同順位特約付	100,000,000	97,675,000	
楽天 第13回社債間限定同順位特 約付	100,000,000	91,405,000	
富士フィルムホールディングス 第 20回社債間限定同順位特約付	200,000,000	197,894,000	
富士フィルムホールディングス 第 21回社債間限定同順位特約付	100,000,000	96,914,000	
富士フィルムホールディングス 第 22回社債間限定同順位特約付	100,000,000	94,633,000	
富士フィルムホールディングス 第 23回社債間限定同順位特約付	100,000,000	91,665,000	
コニカミノルタホールディングス 第9回社債間限定同順位特約付	100,000,000	96,803,000	
出光興産 第14回社債間限定同順 位特約付	100,000,000	90,298,000	
コスモエネルギーホールディング ス 第1回社債間限定同順位特約 付	100,000,000	97,477,000	
T O Y O T I R E 第4回社債間 限定同順位特約付	100,000,000	90,171,000	
ブリヂストン 第11回社債間限定 同順位特約付	100,000,000	98,743,000	
A G C 第2回社債間限定同順位特 約付	100,000,000	89,483,000	
A G C 第4回社債間限定同順位特 約付	100,000,000	90,466,000	
日本電気硝子 第12回社債間限定 同順位特約付	100,000,000	97,426,000	
住友大阪セメント 第20回社債間 限定同順位特約付	100,000,000	97,029,000	
	100,000,000	96,577,000	

太平洋セメント 第27回社債間限定同順位特約付			
日本碍子 第7回社債間限定同順位特約付	100,000,000	95,554,000	
新日鐵住金 第9回社債間限定同順位特約付	300,000,000	290,709,000	
神戸製鋼所 第68回社債間限定同順位特約付	100,000,000	97,320,000	
ジェイ エフ イー ホールディングス 第29回社債間限定同順位	100,000,000	95,279,000	
ジェイ エフ イー ホールディングス 第36回社債間限定同順位	100,000,000	98,545,000	
三井金属鉱業 第24回特定社債間限定同順位特約付	100,000,000	97,005,000	
三菱マテリアル 第36回社債間限定同順位特約付	100,000,000	96,784,000	
住友金属鉱山 第35回社債間限定同順位特約付	100,000,000	97,011,000	
住友電気工業 第26回社債間限定同順位特約付	200,000,000	197,828,000	
LIXILグループ 第13回社債間限定同順位特約付	100,000,000	92,393,000	
LIXILグループ 第16回社債間限定同順位特約付	100,000,000	89,443,000	
YKK 第13回社債間限定同順位特約付	100,000,000	97,243,000	
豊田自動織機 第37回社債間限定同順位特約付	200,000,000	192,360,000	
小松製作所 第17回社債間限定同順位特約付	100,000,000	98,948,000	
住友重機械工業 第8回社債間限定同順位特約付	100,000,000	97,129,000	
日立建機 第20回社債間限定同順位特約付	100,000,000	90,784,000	
荏原製作所 第13回社債間限定同順位特約付	100,000,000	90,145,000	
ダイキン工業 第30回社債間限定同順位特約付	100,000,000	95,452,000	
ダイキン工業 第32回社債間限定同順位特約付	100,000,000	94,517,000	
ダイキン工業 第34回社債間限定同順位特約付	100,000,000	96,217,000	
タダノ 第7回社債間限定同順位特約付	100,000,000	93,194,000	
グローリー 第3回社債間限定同順位特約付	100,000,000	96,874,000	
セガサミーホールディングス 第5回社債間限定同順位特約付	100,000,000	93,748,000	
日本精工 第59回社債間限定同順位特約付	100,000,000	90,463,000	
日本精工 第60回社債間限定同順位特約付	100,000,000	97,768,000	
	100,000,000	89,833,000	

ジェイテクト 第11回社債間限定同順位特約付			
日立製作所 第17回社債間限定同順位特約付	200,000,000	198,400,000	
日立製作所 第23回社債間限定同順位特約付	100,000,000	90,720,000	
富士電機 第32回特定社債間限定同順位特約付	100,000,000	97,032,000	
オムロン 第2回社債間限定同順位特約付	100,000,000	97,307,000	
日本電気 第63回社債間限定同順位特約付	100,000,000	88,729,000	
日本電気 第66回社債間限定同順位特約付	100,000,000	97,420,000	
日本電気 第67回社債間限定同順位特約付	100,000,000	93,695,000	
パナソニック 第22回社債間限定同順位特約付	200,000,000	195,194,000	
パナソニック 第23回社債間限定同順位特約付	200,000,000	182,980,000	
パナソニック 第24回社債間限定同順位特約付	100,000,000	97,383,000	
パナソニック 第26回社債間限定同順位特約付	100,000,000	91,489,000	
パナソニック 第30回社債間限定同順位特約付	100,000,000	97,763,000	
パナソニック 第33回社債間限定同順位特約付	100,000,000	99,641,000	
パナソニック 第34回社債間限定同順位特約付	100,000,000	98,443,000	
ソニー 第36回	400,000,000	378,692,000	
ソニー 第39回	100,000,000	99,076,000	
ソニー 第40回	100,000,000	96,874,000	
ソニー 第41回	100,000,000	89,605,000	
T D K 第7回社債間限定同順位特約付	100,000,000	92,964,000	
T D K 第12回社債間限定同順位特約付	100,000,000	97,469,000	
T D K 第13回社債間限定同順位特約付	100,000,000	95,715,000	
デンソー 第21回社債間限定同順位特約付	100,000,000	93,124,000	
東海理化電機製作所 第1回社債間限定同順位特約付	100,000,000	98,444,000	
三菱重工業 第35回社債間限定同順位特約付	100,000,000	98,394,000	
I H I 第50回社債間限定同順位特約付	100,000,000	88,681,000	
J A 三井リース 第14回社債間限定同順位特約付	100,000,000	92,247,000	
J A 三井リース 第29回社債間限定同順位特約付	100,000,000	98,492,000	

ＪＡ三井リース 第３１回社債間限定同順位特約付	100,000,000	94,404,000	
ＪＡ三井リース 第３２回社債間限定同順位特約付	100,000,000	98,018,000	
いすゞ自動車 第３１回社債間限定同順位特約付	100,000,000	97,534,000	
トヨタ自動車 第２７回社債間限定同順位特約付	300,000,000	274,767,000	
トヨタ自動車 第３１回社債間限定同等特約付	100,000,000	89,977,000	
本田技研工業株式会社 第１４回特定社債間限定同順位特約付	100,000,000	98,749,000	
本田技研工業株式会社 第１８回特定社債間限定同順位特約付	100,000,000	98,566,000	
ＳＵＢＡＲＵ 第８回社債間限定同順位特約付	100,000,000	94,254,000	
ヤマハ発動機 第７回	100,000,000	96,712,000	
オリックス銀行 第３回	100,000,000	97,199,000	
良品計画 第１回社債間限定同順位特約	100,000,000	97,016,000	
オリンパス 第２７回社債間限定同順位特約付	100,000,000	93,137,000	
シチズン時計 第４回	100,000,000	97,307,000	
凸版印刷 第９回社債間限定同順位特約付	100,000,000	80,781,000	
ＴＯＰＰＡＮホールディングス 第１２回社債間限定同順位特約付	100,000,000	98,311,000	
大日本印刷 第４回社債間限定同順位特約付	100,000,000	94,892,000	
大日本印刷 第５回社債間限定同順位特約付	100,000,000	93,488,000	
アシックス 第７回特定社債間限定同順位特約付	100,000,000	97,175,000	
岡村製作所 第１７回社債間限定同順位特約付	100,000,000	97,328,000	
伊藤忠商事 第８０回社債間限定同順位特約付	100,000,000	90,257,000	
丸紅 第１１３回社債間限定同順位特約付	100,000,000	91,619,000	
丸紅 第１１８回社債間限定同順位特約付	100,000,000	90,010,000	
丸紅 第１１９回社債間限定同順位特約付	100,000,000	95,887,000	
豊田通商 第３１回社債間限定同順位特約付	200,000,000	194,440,000	
豊田通商 第３４回社債間限定同順位特約付	200,000,000	194,860,000	
三井物産 第６４回社債間限定同順位特約付	100,000,000	101,407,000	
三井物産 第７１回社債間限定同順位特約付	100,000,000	98,102,000	
三井物産 第７３回社債間限定同順位特約付	100,000,000	95,093,000	

三井物産 第75回社債間限定同順位特約付	100,000,000	94,063,000	
日本紙パルプ商事 第7回社債間限定同順位特約付	100,000,000	93,349,000	
住友商事 第49回社債間限定同順位特約付	100,000,000	98,828,000	
住友商事 第53回社債間限定同順位特約付	100,000,000	98,523,000	
住友商事 第61回社債間限定同順位特約付	100,000,000	98,258,000	
住友商事 第71回社債間限定同順位特約付	100,000,000	99,697,000	
三菱商事 第80回担保提供制限等財務上特約無	200,000,000	199,710,000	
三菱商事 第83回担保提供制限等財務上特約無	200,000,000	179,786,000	
クレディセゾン 第65回社債間限定同順位特約付	100,000,000	98,418,000	
クレディセゾン 第76回社債間限定同順位特約付	100,000,000	94,661,000	
クレディセゾン 第90回社債間限定同順位特約付	100,000,000	66,561,000	
クレディセゾン 第95回社債間限定同順位特約付	100,000,000	97,233,000	
クレディセゾン 第99回社債間限定同順位特約付	100,000,000	96,667,000	
クレディセゾン 第102回社債間限定同順位特約付	100,000,000	96,951,000	
クレディセゾン 第103回社債間限定同順位特約付	100,000,000	95,868,000	
イオン 第24回社債間限定同順位特約付	100,000,000	97,414,000	
イオン 第29回社債間限定同順位特約付	100,000,000	97,824,000	
三菱UFJフィナンシャル・グループ 第7回劣後特約付	100,000,000	96,144,000	
りそなホールディングス 第30回社債間限定同順位特約付	300,000,000	296,421,000	
みずほコーポレート銀行 第8回特定社債間限定同順位特約付	100,000,000	101,576,000	
三菱東京UFJ銀行 第23回劣後特約付	100,000,000	102,651,000	
三菱東京UFJ銀行 第24回劣後特約付	100,000,000	99,450,000	
三井住友フィナンシャルグループ 第4回劣後特約付	100,000,000	96,028,000	
三井住友信託銀行 第28回社債間限定同順位特約付	200,000,000	193,214,000	
三井住友信託銀行 第31回社債間限定同順位特約付	100,000,000	96,390,000	
セブン銀行 第12回社債間限定同順位特約付	300,000,000	294,705,000	
	200,000,000	181,334,000	

芙蓉総合リース 第30回社債間限定同順位特約付			
芙蓉総合リース 第40回社債間限定同順位特約付	100,000,000	96,773,000	
芙蓉総合リース 第41回社債間限定同順位特約付	100,000,000	96,909,000	
みずほリース 第24回社債間限定同順位特約付	100,000,000	94,112,000	
みずほリース 第25回社債間限定同順位特約付	100,000,000	96,959,000	
みずほリース 第7回社債間限定同順位特約付	200,000,000	195,188,000	
みずほリース 第9回社債間限定同順位特約付	100,000,000	96,364,000	
NTTファイナンス 第3回社債間限定同順位特約付	100,000,000	90,444,000	
NTTファイナンス 第17回日本電信電話保証付	200,000,000	195,292,000	
NTTファイナンス 第18回日本電信電話保証付	1,100,000,000	1,017,588,000	
NTTファイナンス 第25回社債間限定同順位特約付	500,000,000	470,795,000	
NTTファイナンス 第26回社債間限定同順位特約付	300,000,000	266,388,000	
NTTファイナンス 第30回社債間限定同順位特約付	100,000,000	90,824,000	
NTTファイナンス 第32回社債間限定同順位特約付	100,000,000	97,085,000	
NTTファイナンス 第33回社債間限定同順位特約付	100,000,000	94,622,000	
NTTファイナンス 第34回社債間限定同順位特約付	200,000,000	183,222,000	
NTTファイナンス 第39回社債間限定同順位特約付	100,000,000	97,756,000	
NTTファイナンス 第41回社債間限定同順位特約付	100,000,000	94,369,000	
NTTファイナンス 第43回社債間限定同順位特約付	100,000,000	99,775,000	
NTTファイナンス 第44回社債間限定同順位特約付	100,000,000	99,343,000	
NTTファイナンス 第45回社債間限定同順位特約付	100,000,000	98,673,000	
東京センチュリー 第28回社債間限定同順位特約付	100,000,000	92,476,000	
東京センチュリー 第33回社債間限定同順位特約付	100,000,000	97,101,000	
東京センチュリー 第34回社債間限定同順位特約付	100,000,000	96,576,000	
ホンダファイナンス 第83回社債間限定同順位特約付	100,000,000	97,031,000	
ホンダファイナンス 第87回社債間限定同順位特約付	100,000,000	96,673,000	
	100,000,000	98,781,000	

ホンダファイナンス 第88回社債 間限定同順位特約付			
ホンダファイナンス 第94回社債 間限定同順位特約付	100,000,000	97,682,000	
ホンダファイナンス 第96回社債 間限定同順位特約付	100,000,000	99,151,000	
ホンダファイナンス 第97回社債 間限定同順位特約付	100,000,000	98,193,000	
SBIホールディングス 第37回 社債間限定同順位特約付	200,000,000	198,596,000	
トヨタファイナンス 第81回社債 間限定同順位特約付	100,000,000	98,049,000	
トヨタファイナンス 第103回社 債間限定同順位特約付	200,000,000	193,324,000	
トヨタファイナンス 第109回社 債間限定同順位特約付	100,000,000	99,530,000	
トヨタファイナンス 第110回社 債間限定同順位特約付	600,000,000	593,646,000	
トヨタファイナンス 第111回社 債間限定同順位特約付	100,000,000	97,635,000	
トヨタファイナンス 第114回社 債間限定同順位特約付	100,000,000	98,074,000	
トヨタファイナンス 第112回社 債間限定同順位特約付	100,000,000	99,608,000	
トヨタファイナンス 第113回社 債間限定同順位特約付	100,000,000	99,173,000	
リコーリース 第28回社債間限定 同順位特約付	100,000,000	98,301,000	
リコーリース 第44回社債間限定 同順位特約付	100,000,000	96,815,000	
イオンフィナンシャルサービス 第 21回社債間限定同順位特約付	200,000,000	196,214,000	
イオンフィナンシャルサービス 第 23回社債間限定同順位特約付	100,000,000	97,097,000	
アコム 第85回特定社債間限定同 順位特約付	100,000,000	96,748,000	
オリエントコーポレーション 第1 8回社債間限定同順位特約付	100,000,000	98,300,000	
オリエントコーポレーション 第3 0回社債間限定同順位特約付	100,000,000	90,367,000	
オリエントコーポレーション 第3 2回社債間限定同順位特約付	200,000,000	178,736,000	
日立キャピタル 第80回社債間限 定同順位特約付	100,000,000	94,031,000	
オリックス 第189回社債間限定 同順位特約付	200,000,000	198,148,000	
オリックス 第202回社債間限定 同順位特約付	100,000,000	91,001,000	
オリックス 第205回社債間限定 同順位特約付	100,000,000	96,720,000	
オリックス 第220回社債間限定 同順位特約付	100,000,000	97,277,000	
	100,000,000	88,669,000	

三井住友ファイナンス&リース 第 3 8 回社債間限定同順位特約付			
三井住友ファイナンス&リース 第 4 2 回社債間限定同順位特約付	100,000,000	99,047,000	
三井住友ファイナンス&リース 第 4 4 回社債間限定同順位特約付	100,000,000	89,569,000	
三井住友ファイナンス&リース 第 5 3 回社債間限定同順位特約付	100,000,000	99,721,000	
三菱UFJリース 第5 2 回社債間 限定同順位特約付	400,000,000	393,832,000	
三菱UFJリース 第5 6 回社債間 限定同順位特約付	100,000,000	97,871,000	
三菱UFJリース 第7 6 回社債間 限定同順位特約付	300,000,000	281,913,000	
大和証券グループ本社 第3 9 回社 債間限定同順位特約付	100,000,000	98,155,000	
三井住友海上火災保険 第8 回社債 間限定同順位特約付	100,000,000	98,950,000	
三井住友海上火災保険 第9 回社債 間限定同順位特約付	100,000,000	97,653,000	
三井住友海上火災保険 第1 0 回社 債間限定同順位特約付	100,000,000	96,260,000	
三井住友海上火災保険 第1 1 回社 債間限定同順位特約付	100,000,000	94,221,000	
NECキャピタルソリューション 第2 9 回社債間限定同順位特約	100,000,000	98,200,000	
T & Dホールディングス第4 回社債 間限定同順位特約付	100,000,000	97,864,000	
T & Dホールディングス第6 回社債 間限定同順位特約付	100,000,000	94,427,000	
三井不動産 第6 0 回社債間限定同 順位特約付	100,000,000	97,203,000	
三井不動産 第7 1 回社債間限定同 順位特約付	200,000,000	186,678,000	
三井不動産 第7 7 回社債間限定同 順位特約付	100,000,000	93,984,000	
三井不動産 第8 3 回社債間限定同 順位特約付	300,000,000	267,594,000	
三井不動産 第8 4 回社債間限定同 順位特約付	100,000,000	90,171,000	
三菱地所 第9 3 回担保提供制限等 財務上特約無	200,000,000	204,886,000	
三菱地所 第1 2 0 回担保提供制限 等財務上特約無	100,000,000	98,477,000	
三菱地所 第1 2 8 回社債間限定同 順位特約付	100,000,000	35,726,000	
三菱地所 第1 3 5 回担保提供制限 等財務上特約無	100,000,000	90,679,000	
東京建物 第2 5 回社債間限定同順 位特約付	100,000,000	98,971,000	
東京建物 第3 4 回社債間限定同順 位特約付	100,000,000	88,365,000	
	100,000,000	72,159,000	

ダイビル 第19回特定社債間限定同順位特約付			
京阪神ビルディング 第13回社債間限定同順位特約付	100,000,000	80,786,000	
住友不動産 第109回社債間限定同順位特約付	200,000,000	181,682,000	
イオンモール 第17回社債間限定同順位特約付	100,000,000	96,810,000	
イオンモール 第22回社債間限定同順位特約付	100,000,000	94,256,000	
イオンモール 第23回社債間限定同順位特約付	100,000,000	70,005,000	
イオンモール 第29回社債間限定同順位特約付	100,000,000	88,437,000	
エヌ・ティ・ティ都市開発 第15回社債間限定同順位特約付	100,000,000	98,973,000	
日本ビルファンド投資法人 第17回	100,000,000	75,386,000	
日本都市ファンド投資法人 第1回	100,000,000	90,983,000	
日本プライムリアルティ投資法人 第27回特定投資法人債間限定	100,000,000	88,951,000	
野村不動産オフィスファンド投資法人 第7回特定投資法人債間限	100,000,000	102,480,000	
大和ハウスリート投資法人 第15回	100,000,000	89,182,000	
東京急行電鉄 第82回社債間限定同順位特約付	100,000,000	92,932,000	
東京急行電鉄 第83回社債間限定同順位特約付	200,000,000	184,184,000	
東京急行電鉄 第85回社債間限定同順位特約付	100,000,000	81,055,000	
東京急行電鉄 第87回社債間限定同順位特約付	100,000,000	97,215,000	
小田急電鉄 第68回社債間限定同順位特約付	200,000,000	193,550,000	
小田急電鉄 第74回社債間限定同順位特約付	100,000,000	79,278,000	
京王電鉄 第38回社債間限定同順位特約付	100,000,000	97,927,000	
京成電鉄 第63回社債間限定同順位特約付	100,000,000	88,994,000	
東日本旅客鉄道 第53回社債間限定同順位特約付	100,000,000	101,893,000	
東日本旅客鉄道 第57回社債間限定同順位特約付	200,000,000	204,288,000	
東日本旅客鉄道 第71回社債間限定同順位特約付	100,000,000	99,933,000	
東日本旅客鉄道 第73回社債間限定同順位特約付	100,000,000	100,662,000	
東日本旅客鉄道 第86回社債間限定同順位特約付	100,000,000	97,289,000	
東日本旅客鉄道 第106回社債間限定同順位特約付	100,000,000	87,682,000	

東日本旅客鉄道 第107回社債間 限定同順位特約付	100,000,000	70,258,000	
東日本旅客鉄道 第123回社債間 限定同順位特約付	100,000,000	98,433,000	
東日本旅客鉄道 第132回社債間 限定同順位特約付	100,000,000	56,198,000	
東日本旅客鉄道 第133回社債間 限定同順位特約付	100,000,000	48,005,000	
東日本旅客鉄道 第137回社債間 限定同順位特約付	100,000,000	47,833,000	
東日本旅客鉄道 第139回社債間 限定同順位特約付	100,000,000	43,207,000	
東日本旅客鉄道 第142回社債間 限定同順位特約付	200,000,000	61,954,000	
東日本旅客鉄道 第144回社債間 限定同順位特約付	200,000,000	95,476,000	
東日本旅客鉄道 第145回社債間 限定同順位特約付	200,000,000	77,612,000	
東日本旅客鉄道 第147回社債間 限定同順位特約付	100,000,000	93,474,000	
東日本旅客鉄道 第151回社債間 限定同順位特約付	100,000,000	34,151,000	
東日本旅客鉄道 第153回社債間 限定同順位特約付	100,000,000	92,811,000	
東日本旅客鉄道 第159回社債間 限定同順位特約付	100,000,000	49,153,000	
東日本旅客鉄道 第164回社債間 限定同順位特約付	100,000,000	91,311,000	
東日本旅客鉄道 第165回社債間 限定同順位特約付	100,000,000	67,668,000	
東日本旅客鉄道 第167回社債間 限定同順位特約付	200,000,000	82,142,000	
東日本旅客鉄道 第192回社債間 限定同順位特約付	100,000,000	53,093,000	
西日本旅客鉄道 第13回社債間限 定同順位特約付	200,000,000	202,512,000	
西日本旅客鉄道 第15回社債間限 定同順位特約付	300,000,000	304,725,000	
西日本旅客鉄道 第53回社債間限 定同順位特約付	100,000,000	48,024,000	
西日本旅客鉄道 第60回社債間限 定同順位特約付	200,000,000	186,458,000	
西日本旅客鉄道 第65回社債間限 定同順位特約付	200,000,000	185,308,000	
西日本旅客鉄道 第66回社債間限 定同順位特約付	200,000,000	139,662,000	
西日本旅客鉄道 第75回社債間限 定同順位特約付	100,000,000	67,573,000	
西日本旅客鉄道 第77回社債間限 定同順位特約付	100,000,000	40,732,000	
東海旅客鉄道 第37回社債間限 定同順位特約付	200,000,000	204,060,000	
	200,000,000	202,696,000	

東海旅客鉄道 第51回社債間限定同順位特約付			
東海旅客鉄道 第64回社債間限定同順位特約付	100,000,000	96,553,000	
東海旅客鉄道 第70回社債間限定同順位特約付	100,000,000	94,389,000	
東海旅客鉄道 第73回社債間限定同順位特約付	300,000,000	263,700,000	
東海旅客鉄道 第74回社債間限定同順位特約付	100,000,000	74,031,000	
東京地下鉄 第10回	100,000,000	101,486,000	
東京地下鉄 第22回	100,000,000	98,484,000	
東京地下鉄 第23回	100,000,000	79,158,000	
東京地下鉄 第24回	100,000,000	59,673,000	
東京地下鉄 第27回	100,000,000	59,026,000	
東京地下鉄 第28回	100,000,000	97,141,000	
東京地下鉄 第34回	100,000,000	45,631,000	
東京地下鉄 第44回	100,000,000	36,226,000	
東京地下鉄 第49回	100,000,000	68,103,000	
東京地下鉄 第56回	100,000,000	50,872,000	
西武ホールディングス 第1回社債間限定同順位特約付	200,000,000	180,794,000	
西日本鉄道 第45回社債間限定同順位特約付	100,000,000	93,365,000	
西日本鉄道 第50回社債間限定同順位特約付	100,000,000	96,944,000	
阪急阪神ホールディングス 第47回	400,000,000	392,968,000	
阪急阪神ホールディングス 第49回	100,000,000	80,973,000	
京阪ホールディングス 第31回特定社債間限定同順位特約付	100,000,000	96,273,000	
名古屋鉄道 第50回社債間限定同順位特約付	100,000,000	99,466,000	
名古屋鉄道 第56回社債間限定同順位特約付	100,000,000	76,121,000	
名古屋鉄道 第68回社債間限定同順位特約付	300,000,000	291,405,000	
日本通運 第12回社債間限定同順位特約付	100,000,000	80,922,000	
センコー 第10回社債間限定同順位特約付	100,000,000	89,449,000	
センコー 第11回社債間限定同順位特約付	100,000,000	96,306,000	
日本郵船 第32回社債間限定同順位特約付	100,000,000	99,066,000	
商船三井 第31回社債間限定同順位特約付	100,000,000	97,784,000	
横浜高速鉄道 第2回社債間限定同順位特約付	100,000,000	99,044,000	
	100,000,000	90,395,000	

横浜高速鉄道 第9回社債間限定同順位特約付			
九州旅客鉄道 第2回社債間限定同順位特約付	200,000,000	108,676,000	
九州旅客鉄道 第4回社債間限定同順位特約付	100,000,000	70,166,000	
NIPPON EXPRESSホールディングス 第3回社債間限	100,000,000	98,072,000	
日本貨物鉄道株式会社 第1回	100,000,000	89,667,000	
日本航空 第12回社債間限定同順位特約付	100,000,000	89,115,000	
日本航空 第13回社債間限定同順位特約付	100,000,000	89,091,000	
ANAホールディングス 第32回社債間限定同順位特約付	100,000,000	78,540,000	
KDDI 第25回社債間限定同順位特約付	100,000,000	96,564,000	
KDDI 第32回社債間限定同順位特約付	100,000,000	99,031,000	
KDDI 第33回社債間限定同順位特約付	100,000,000	97,018,000	
KDDI 第39回社債間限定同順位特約付	100,000,000	91,018,000	
KDDI 第42回社債間限定同順位特約付	200,000,000	195,628,000	
KDDI 第43回社債間限定同順位特約付	100,000,000	95,721,000	
KDDI 第41回社債間限定同順位特約付	200,000,000	197,148,000	
KDDI 第40回社債間限定同順位特約付	200,000,000	198,670,000	
ソフトバンク 第12回社債間限定同順位特約付	200,000,000	193,164,000	
ソフトバンク 第16回社債間限定同順位特約付	100,000,000	88,671,000	
ソフトバンク 第23回社債間限定同順位特約付	100,000,000	89,067,000	
ソフトバンク 第31回社債間限定同順位特約付	100,000,000	97,142,000	
東京電力 第548回	100,000,000	100,502,000	
東京電力 第560回	100,000,000	98,998,000	
中部電力 第524回	100,000,000	98,773,000	
中部電力 第530回	200,000,000	189,960,000	
中部電力 第559回	100,000,000	76,434,000	
中部電力 第560回	100,000,000	70,597,000	
中部電力 第574回	100,000,000	93,141,000	
中部電力 第578回	100,000,000	95,653,000	
関西電力 第509回	100,000,000	98,852,000	
関西電力 第511回	300,000,000	294,972,000	
関西電力 第520回	100,000,000	74,433,000	

関西電力 第522回	200,000,000	193,948,000
関西電力 第536回	100,000,000	92,314,000
関西電力 第551回	100,000,000	90,153,000
関西電力 第555回	100,000,000	90,737,000
関西電力 第556回	100,000,000	88,857,000
関西電力 第557回	100,000,000	71,240,000
関西電力 第562回	100,000,000	89,332,000
関西電力 第577回	100,000,000	93,510,000
中国電力 第394回	100,000,000	78,734,000
中国電力 第400回	100,000,000	98,183,000
中国電力 第406回	100,000,000	74,970,000
中国電力 第416回	100,000,000	95,338,000
中国電力 第422回	600,000,000	559,476,000
中国電力 第425回	100,000,000	92,957,000
中国電力 第448回	100,000,000	89,364,000
中国電力 第452回	100,000,000	70,621,000
北陸電力 第312回	100,000,000	95,719,000
北陸電力 第322回	100,000,000	98,600,000
北陸電力 第326回	200,000,000	149,964,000
北陸電力 第330回	100,000,000	95,291,000
北陸電力 第339回	100,000,000	80,370,000
東北電力 第484回	100,000,000	80,587,000
東北電力 第491回	100,000,000	99,089,000
東北電力 第508回	100,000,000	95,844,000
東北電力 第521回	300,000,000	280,647,000
東北電力 第534回	100,000,000	72,366,000
東北電力 第535回	100,000,000	96,559,000
東北電力 第546回	100,000,000	89,791,000
東北電力 第560回	200,000,000	177,338,000
東北電力 第563回	200,000,000	177,970,000
東北電力 第566回	100,000,000	91,707,000
四国電力 第293回	100,000,000	78,933,000
四国電力 第321回	100,000,000	51,161,000
四国電力 第328回	100,000,000	89,528,000
四国電力 第332回	100,000,000	94,447,000
九州電力 第449回	200,000,000	197,826,000
九州電力 第451回	100,000,000	98,826,000
九州電力 第468回	100,000,000	96,980,000
九州電力 第476回	100,000,000	95,590,000
九州電力 第478回	100,000,000	76,122,000
九州電力 第481回	300,000,000	284,610,000
九州電力 第484回	200,000,000	188,738,000
九州電力 第507回	200,000,000	180,088,000

九州電力 第527回	100,000,000	90,673,000	
北海道電力 第323回	300,000,000	292,272,000	
北海道電力 第325回	130,000,000	125,148,400	
北海道電力 第338回	100,000,000	79,849,000	
北海道電力 第341回	100,000,000	80,183,000	
北海道電力 第350回	100,000,000	75,367,000	
北海道電力 第385回	100,000,000	90,041,000	
北海道電力 第405回	100,000,000	93,557,000	
電源開発 第50回社債間限定同順位特約付	100,000,000	98,547,000	
電源開発 第52回社債間限定同順位特約付	100,000,000	76,849,000	
電源開発 第55回社債間限定同順位特約付	100,000,000	97,261,000	
電源開発 第59回社債間限定同順位特約付	100,000,000	96,826,000	
電源開発 第60回社債間限定同順位特約付	100,000,000	74,786,000	
電源開発 第68回社債間限定同順位特約付	100,000,000	68,473,000	
電源開発 第73回社債間限定同順位特約付	200,000,000	181,456,000	
電源開発 第75回社債間限定同順位特約付	100,000,000	89,850,000	
電源開発 第86回社債間限定同順位特約付	100,000,000	89,475,000	
東京電力パワーグリッド 第6回	100,000,000	98,828,000	
東京電力パワーグリッド 第9回	300,000,000	287,370,000	
東京電力パワーグリッド 第11回	300,000,000	294,681,000	
東京電力パワーグリッド 第15回	300,000,000	282,846,000	
東京電力パワーグリッド 第25回	200,000,000	194,096,000	
東京電力パワーグリッド 第28回	100,000,000	96,691,000	
東京電力パワーグリッド 第32回	300,000,000	260,097,000	
東京電力パワーグリッド 第35回	100,000,000	95,971,000	
東京電力パワーグリッド 第36回	100,000,000	86,830,000	
東京電力パワーグリッド 第40回	400,000,000	341,016,000	
東京電力パワーグリッド 第45回	300,000,000	276,537,000	
東京電力パワーグリッド 第48回	300,000,000	235,221,000	
東京電力パワーグリッド 第50回	100,000,000	90,565,000	
東京電力パワーグリッド 第51回	200,000,000	157,154,000	
東京電力パワーグリッド 第54回	100,000,000	91,561,000	
東京電力パワーグリッド 第69回	100,000,000	92,376,000	
東京電力パワーグリッド 第72回	100,000,000	89,966,000	
東京電力パワーグリッド 第73回	100,000,000	83,587,000	
東京電力パワーグリッド 第76回	200,000,000	174,854,000	
東京電力パワーグリッド 第85回	100,000,000	98,712,000	

	東京電力パワーグリッド 第86回	100,000,000	94,831,000	
	東京電力パワーグリッド 第87回	300,000,000	279,897,000	
	J E R A 第17回無担保社債間限定同順位特約付	200,000,000	190,450,000	
	東京電力リニューアブルパワー第5回社債間限定同順位特約付グリ	500,000,000	445,645,000	
	東京瓦斯 第28回社債間限定同順位特約付	200,000,000	202,750,000	
	東京瓦斯 第37回社債間限定同順位特約付	100,000,000	96,094,000	
	東京瓦斯 第38回社債間限定同順位特約付	100,000,000	79,903,000	
	東京瓦斯 第54回社債間限定同順位特約付	100,000,000	34,848,000	
	東京瓦斯 第55回社債間限定同順位特約付	100,000,000	68,480,000	
	東京瓦斯 第57回社債間限定同順位特約付	100,000,000	39,271,000	
	東京瓦斯 第64回社債間限定同順位特約付	100,000,000	49,474,000	
	大阪瓦斯 第36回社債間限定同順位特約付	100,000,000	49,689,000	
	大阪瓦斯 第43回社債間限定同順位特約付	200,000,000	97,198,000	
	大阪瓦斯 第51回社債間限定同順位特約付	100,000,000	89,920,000	
	大阪瓦斯 第55回社債間限定同順位特約付	100,000,000	69,958,000	
	東邦瓦斯 第44回社債間限定同順位特約付	100,000,000	67,303,000	
	北海道瓦斯 第23回社債間限定同順位特約付	100,000,000	82,893,000	
	広島ガス 第13回社債間限定同順位特約付	100,000,000	96,629,000	
	西部ガスホールディングス 第21回社債間限定同順位特約付	100,000,000	91,036,000	
	日本空港ビルディング 第6回社債間限定同順位特約付	100,000,000	94,480,000	
	S C S K 第11回社債間限定同順位特約付	100,000,000	98,211,000	
	ファーストリテイリング 第7回特定社債間限定同順位特約付	100,000,000	97,440,000	
	ファーストリテイリング 第8回特定社債間限定同順位特約付	100,000,000	77,563,000	
小計	銘柄数：531 組入時価比率：4.9%	69,030,000,000	62,841,971,400	5.0%
合計			62,841,971,400	
合計			1,267,512,994,052	

(注1)比率は左より組入時価の純資産に対する比率、及び各小計欄の合計金額に対する比率であります。

第2 デリバティブ取引及び為替予約取引の契約額等及び時価の状況表
該当事項はありません。

2【ファンドの現況】

【純資産額計算書】

野村日本債券インデックスファンド

2026年2月27日現在

資産総額	526,825,115円
負債総額	257,433円
純資産総額（ - ）	526,567,682円
発行済口数	622,779,403口
1口当たり純資産額（ / ）	0.8455円

（参考）国内債券NOMURA - B P I総合 マザーファンド

2026年2月27日現在

資産総額	1,334,044,938,028円
負債総額	33,921,400,992円
純資産総額（ - ）	1,300,123,537,036円
発行済口数	1,123,889,807,533口
1口当たり純資産額（ / ）	1.1568円

第4【内国投資信託受益証券事務の概要】

(1) 受益証券の名義書換えの事務等

該当事項はありません。

ファンドの受益権の帰属は、振替機関等の振替口座簿に記載または記録されることにより定まり、この信託の受益権を取り扱う振替機関が社振法の規定により主務大臣の指定を取り消された場合または当該指定が効力を失った場合であって、当該振替機関の振替業を承継する者が存在しない場合その他やむを得ない事情がある場合を除き、当該振替受益権を表示する受益証券を発行しません。

なお、受益者は、委託者がやむを得ない事情等により受益証券を発行する場合を除き、無記名式受益証券から記名式受益証券への変更の請求、記名式受益証券から無記名式受益証券への変更の請求、受益証券の再発行の請求を行なわないものとします。

(2) 受益者に対する特典

該当事項はありません。

(3) 受益権の譲渡

受益者は、その保有する受益権を譲渡する場合には、当該受益者の譲渡の対象とする受益権が記載または記録されている振替口座簿に係る振替機関等に振替の申請をするものとします。

上記の申請のある場合には、上記の振替機関等は、当該譲渡に係る譲渡人の保有する受益権の口数の減少および譲受人の保有する受益権の口数の増加につき、その備える振替口座簿に記載または記録するものとします。ただし、上記の振替機関等が振替先口座を開設したものでない場合には、譲受人の振替先口座を開設した他の振替機関等（当該他の振替機関等の上位機関を含みます。）に社振法の規定にしたがい、譲受人の振替先口座に受益権の口数の増加の記載または記録が行なわれるよう通知するものとします。

上記の振替について、委託者は、当該受益者の譲渡の対象とする受益権が記載または記録されている振替口座簿に係る振替機関等と譲受人の振替先口座を開設した振替機関等が異なる場合等において、委託者

が必要と認めるときまたはやむをえない事情があると判断したときは、振替停止日や振替停止期間を設けることができます。

(4) 受益権の譲渡の対抗要件

受益権の譲渡は、振替口座簿への記載または記録によらなければ、委託者および受託者に対抗することができません。

(5) 受益権の再分割

委託者は、受益権の再分割を行いません。ただし、社債、株式等の振替に関する法律が施行された場合には、受託者と協議のうえ、同法に定めるところにしたがい、一定日現在の受益権を均等に再分割できるものとしします。

(6) 質権口記載又は記録の受益権の取り扱いについて

振替機関等の振替口座簿の質権口に記載または記録されている受益権にかかる収益分配金の支払い、一部解約の実行の請求の受付け、一部解約金および償還金の支払い等については、約款の規定によるほか、民法その他の法令等にしがって取り扱われます。

第二部【委託会社等の情報】

第1【委託会社等の概況】

1【委託会社等の概況】

(1)資本金の額

2026年2月末現在、17,180百万円

会社が発行する株式総数 20,000,000株

発行済株式総数 5,150,693株

過去5年間における主な資本金の額の増減：該当事項はありません。

(2)会社の機構

(a)会社の意思決定機構

当社は監査等委員会設置会社であり、会社の機関として株主総会、取締役会のほか代表取締役および監査等委員会を設けております。各機関の権限は以下のとおりです。

株主総会

株主により構成され、取締役・会計監査人の選任・解任、剰余金の配当の承認、定款変更・合併等の重要事項の承認等を行います。

取締役会

取締役により構成され、当社の業務につき意思決定を行います。また代表取締役等を選任し、取締役の職務の執行を監督します。

代表取締役・業務執行取締役

代表取締役を含む各業務執行取締役は、当社の業務の執行を行います。代表取締役は当社を代表いたします。また取締役会により委任された一定の事項について、代表取締役を含む業務執行取締役で構成される経営会議が意思決定を行います。なお、当社は執行役員制度を導入しており、経営会議の構成員には執行役員が含まれます。

監査等委員会

監査等委員である取締役3名以上（但し、過半数は社外取締役）で構成され、取締役の職務執行の適法性および妥当性に関する監査を行うとともに、株主総会に提出する会計監査人の選任・解任・不再任に関する議案の内容や監査等委員である取締役以外の取締役の選任・解任・辞任および報酬等についての監査等委員会としての意見を決定します。

(b)投資信託の運用体制

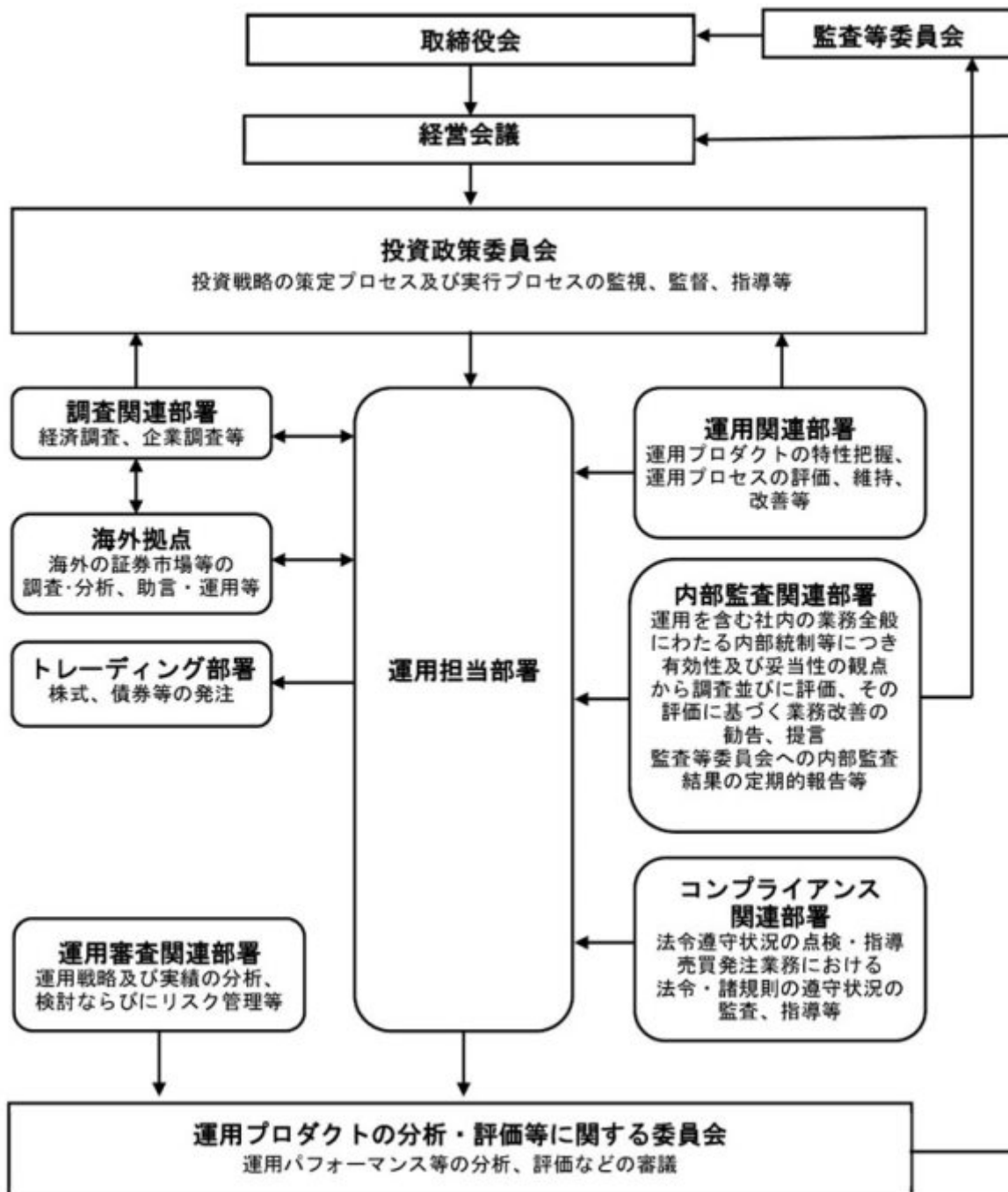

2【事業の内容及び営業の概況】

「投資信託及び投資法人に関する法律」に定める投資信託委託会社である委託者は、証券投資信託の設定を行うとともに「金融商品取引法」に定める金融商品取引業者としてその運用（投資運用業）を行っています。また「金融商品取引法」に定める第二種金融商品取引業に係る業務の一部及び投資助言業務を行っています。

委託者の運用する証券投資信託は2026年1月30日現在次の通りです(ただし、親投資信託を除きます。)

種類	本数	純資産総額(百万円)
追加型株式投資信託	887	70,584,441

単位型株式投資信託	122	565,388
追加型公社債投資信託	14	7,348,618
単位型公社債投資信託	350	523,260
合計	1,373	79,021,707

3【委託会社等の経理状況】

1. 委託会社である野村アセットマネジメント株式会社(以下「委託会社」という)の財務諸表は、「財務諸表等の用語、様式及び作成方法に関する規則」(昭和38年大蔵省令第59号、以下「財務諸表等規則」という)、ならびに同規則第2条の規定に基づき、「金融商品取引業等に関する内閣府令」(平成19年8月6日内閣府令第52号)により作成しております。

委託会社の中間財務諸表は、財務諸表等規則ならびに同規則第282条及び第306条の規定により、「金融商品取引業等に関する内閣府令」(平成19年8月6日内閣府令第52号)に基づいて作成しております。

2. 財務諸表及び中間財務諸表の記載金額は、百万円未満の端数を切り捨てて表示しております。

3. 委託会社は、金融商品取引法第193条の2第1項の規定に基づき、事業年度(2024年4月1日から2025年3月31日まで)の財務諸表ならびに中間会計期間(2025年4月1日から2025年9月30日まで)の中間財務諸表について、EY新日本有限責任監査法人の監査及び中間監査を受けております。

(1)【貸借対照表】

区分	注記 番号	前事業年度 (2024年3月31日)		当事業年度 (2025年3月31日)	
		金額(百万円)		金額(百万円)	
(資産の部)					
流動資産					
現金・預金			7,405		8,177
金銭の信託			44,745		46,810
前払金			7		12
前払費用			852		1,019
未収入金			1,023		666
未収委託者報酬			31,788		34,911
未収運用受託報酬			5,989		7,066
短期貸付金			757		2,242
その他			169		195
貸倒引当金			18		21
流動資産計			92,719		101,080
固定資産					
有形固定資産					
建物	2	595		589	
器具備品	2	350		292	
無形固定資産					
ソフトウェア		5,658		6,888	
その他		0		0	

投資その他の資産		17,314		14,923
投資有価証券		1,813	2,164	
関係会社株式		9,535	6,584	
長期差入保証金		519	521	
長期前払費用		10	11	
前払年金費用		1,875	2,413	
繰延税金資産		2,651	3,134	
その他		908	92	
固定資産計		23,918		22,694
資産合計		116,638		123,775

区分	注記 番号	前事業年度 (2024年3月31日)		当事業年度 (2025年3月31日)	
		金額(百万円)		金額(百万円)	
(負債の部)					
流動負債					
関係会社短期借入金			13,700		6,000
預り金			123		132
未払金			11,404		11,982
未払収益分配金		1		1	
未払償還金		39		65	
未払手数料		10,312		11,326	
関係会社未払金		1,052		589	
未払費用	1		12,507		12,594
未払法人税等			8,095		10,363
未払消費税等			1,590		2,112
前受収益			15		14
賞与引当金			4,543		5,846
その他			24		-
流動負債計			52,005		49,045
固定負債					
退職給付引当金			2,759		2,618
時効後支払損引当金			602		610
資産除去債務			1,123		1,431
固定負債計			4,484		4,660
負債合計			56,490		53,706
(純資産の部)					
株主資本					
資本金			17,180		17,180
資本剰余金			13,729		13,729
資本準備金		11,729		11,729	
その他資本剰余金		2,000		2,000	
利益剰余金			28,910		38,841
利益準備金		685		685	
その他利益剰余金		28,225		38,156	
繰越利益剰余金		28,225		38,156	
評価・換算差額等			327		317
その他有価証券評価差額金			327		317
純資産合計			60,147		70,069
負債・純資産合計			116,638		123,775

(2) 【損益計算書】

区分	注記 番号	前事業年度 (自 2023年4月1日 至 2024年3月31日)		当事業年度 (自 2024年4月1日 至 2025年3月31日)	
		金額(百万円)		金額(百万円)	
営業収益					
委託者報酬			124,722		155,775
運用受託報酬			21,188		23,666
その他営業収益			291		328
営業収益計			146,202		179,770
営業費用					
支払手数料			43,258		56,923
広告宣伝費			1,054		1,115
公告費			0		0
調査費			33,107		38,115
調査費		6,797		6,901	
委託調査費		26,310		31,213	
委託計算費			1,377		1,345
営業雑経費			3,670		4,336
通信費		92		89	
印刷費		820		780	
協会費		85		93	
諸経費		2,671		3,372	
営業費用計			82,468		101,835
一般管理費					
給料			13,068		14,094
役員報酬		259		321	
給料・手当		7,985		7,982	
賞与		4,822		5,790	
交際費			87		105
寄付金			117		116
旅費交通費			323		394
租税公課			990		1,537
不動産賃借料			1,235		1,236
退職給付費用			893		598
固定資産減価償却費			2,292		2,309
諸経費			12,483		12,708
一般管理費計			31,491		33,100
営業利益			32,242		44,834

区分	注記 番号	前事業年度 (自 2023年4月1日 至 2024年3月31日)		当事業年度 (自 2024年4月1日 至 2025年3月31日)	
		金額(百万円)		金額(百万円)	
営業外収益					
受取配当金	1	7,054		6,594	

受取利息		48		93	
為替差益		146		1,498	
その他		625		786	
営業外収益計			7,875		8,972
営業外費用					
支払利息		123		210	
金銭の信託運用損		782		396	
時効後支払損引当金繰入額		14		10	
投資事業組合運用損		28		134	
その他		18		10	
営業外費用計			967		763
経常利益			39,149		53,043
特別利益					
株式報酬受入益		28		56	
特別利益計			28		56
特別損失					
投資有価証券売却損		5		-	
関係会社株式評価損		490		-	
固定資産除却損	2	31		14	
特別損失計			527		14
税引前当期純利益			38,651		53,085
法人税、住民税及び事業税			10,821		15,463
法人税等調整額			354		482
当期純利益			28,183		38,105

(3) 【株主資本等変動計算書】

前事業年度(自 2023年4月1日 至 2024年3月31日)

(単位：百万円)

	株主資本								株主資本合計
	資本金	資本剰余金			利益準備金	利益剰余金		利益剰余金合計	
		資本準備金	その他資本剰余金	資本剰余金合計		別途積立金	繰越利益剰余金		
当期首残高	17,180	11,729	2,000	13,729	685	24,606	31,217	56,509	87,419
当期変動額									
剰余金の配当							55,782	55,782	55,782
当期純利益							28,183	28,183	28,183
別途積立金の取崩						24,606	24,606	-	-
株主資本以外の項目の当期変動額(純額)									

当期変動額合計	-	-	-	-	-	24,606	2,991	27,598	27,598
当期末残高	17,180	11,729	2,000	13,729	685	-	28,225	28,910	59,820

(単位：百万円)

	評価・換算差額等		純資産合計
	その他有価証券評価差額金	評価・換算差額等合計	
当期首残高	229	229	87,648
当期変動額			
剰余金の配当			55,782
当期純利益			28,183
別途積立金の取崩			-
株主資本以外の項目の当期変動額（純額）	97	97	97
当期変動額合計	97	97	27,500
当期末残高	327	327	60,147

当事業年度(自 2024年4月1日 至 2025年3月31日)

(単位：百万円)

	株主資本							株主資本合計
	資本金	資本剰余金			利益準備金	利益剰余金		
		資本準備金	その他資本剰余金	資本剰余金合計		その他利益剰余金	利益剰余金合計	
当期首残高	17,180	11,729	2,000	13,729	685	28,225	28,910	59,820
当期変動額								
剰余金の配当						28,174	28,174	28,174
当期純利益						38,105	38,105	38,105
株主資本以外の項目の当期変動額（純額）								
当期変動額合計	-	-	-	-	-	9,931	9,931	9,931
当期末残高	17,180	11,729	2,000	13,729	685	38,156	38,841	69,751

(単位：百万円)

	評価・換算差額等
--	----------

	その他有価証券 評価差額金	評価・換算 差額等合計	純資産合計
当期首残高	327	327	60,147
当期変動額			
剰余金の配当			28,174
当期純利益			38,105
株主資本以外の項目 の当期変動額（純 額）	9	9	9
当期変動額合計	9	9	9,921
当期末残高	317	317	70,069

[重要な会計方針]

1. 有価証券の評価基準及び評価方法	<p>(1) 子会社株式及び関連会社株式 ... 移動平均法による原価法</p> <p>(2) その他有価証券 市場価格のない ... 時価法 株式等以外のもの (評価差額は全部純資産直入法により処理し、売却原価は移動平均法により算定)</p> <p>市場価格のない ... 移動平均法による原価法 株式等</p>						
2. 金銭の信託の評価基準及び評価方法	時価法						
3. デリバティブ取引の評価基準及び評価方法	時価法						
4. 外貨建の資産又は負債の本邦通貨への換算基準	外貨建金銭債権債務は、決算日の直物為替相場により円貨に換算し、換算差額は損益として処理しております。						
5. 固定資産の減価償却の方法	<p>(1) 有形固定資産 定率法を採用しております。ただし、1998年4月1日以降に取得した建物(附属設備を除く)、並びに2016年4月1日以降に取得した建物附属設備及び構築物については、定額法を採用しております。</p> <p>主な耐用年数は以下の通りであります。</p> <table> <tr> <td>建物</td> <td>6年</td> </tr> <tr> <td>附属設備</td> <td>6～15年</td> </tr> <tr> <td>器具備品</td> <td>4～15年</td> </tr> </table> <p>(2) 無形固定資産及び投資その他の資産 定額法を採用しております。なお、自社利用のソフトウェアについては、社内における利用可能期間(5年)に基づく定額法によっております。</p>	建物	6年	附属設備	6～15年	器具備品	4～15年
建物	6年						
附属設備	6～15年						
器具備品	4～15年						
6. 引当金の計上基準	<p>(1) 貸倒引当金 一般債権については貸倒実績率により、貸倒懸念債権等特定の債権については個別に回収可能性を検討し、回収不能見込額を計上しております。</p> <p>(2) 賞与引当金 賞与の支払いに備えるため、支払見込額を計上しております。</p>						

<p>7. 収益及び費用の計上基準</p>	<p>(3) 退職給付引当金 従業員の退職給付に備えるため、退職一時金及び確定給付型企業年金について、当事業年度末における退職給付債務及び年金資産の見込額に基づき計上しております。 退職給付見込額の期間帰属方法 退職給付債務の算定にあたり、退職給付見込額を当事業年度末までの期間に帰属させる方法については、給付算定式基準によっております。 数理計算上の差異及び過去勤務費用の費用処理方法 確定給付型企業年金に係る数理計算上の差異は、その発生時の従業員の平均残存勤務期間以内の一定の年数による定額法により、発生した事業年度の翌期から費用処理することとしております。また、退職一時金に係る数理計算上の差異は、発生した事業年度の翌期に一括して費用処理することとしております。 退職一時金及び確定給付型企業年金に係る過去勤務費用は、その発生時の従業員の平均残存勤務期間以内の一定の年数による定額法により、発生した事業年度から費用処理することとしております。</p> <p>(4) 時効後支払損引当金 時効成立のため利益計上した収益分配金及び償還金について、受益者からの今後の支払請求に備えるため、過去の支払実績に基づく将来の支払見込額を計上しております。</p> <p>当社は、資産運用サービスから委託者報酬、運用受託報酬を稼得しております。これらには成功報酬が含まれる場合があります。</p> <p>委託者報酬 委託者報酬は、投資信託の信託約款に基づき日々の純資産総額に対する一定割合として認識され、確定した報酬を投資信託によって主に年4回、もしくは年2回受取ります。当該報酬は期間の経過とともに履行義務が充足されるという前提に基づき、投資信託の運用期間にわたり収益として認識しております。</p> <p>運用受託報酬 運用受託報酬は、投資顧問契約に基づき契約期間の純資産総額等に対する一定割合として認識され、確定した報酬を顧問口座によって主に年4回、もしくは年2回受取ります。当該報酬は期間の経過とともに履行義務が充足されるという前提に基づき、顧問口座の運用期間にわたり収益として認識しております。</p> <p>成功報酬 成功報酬は、対象となる投資信託または顧問口座の特定のベンチマークまたはその他のパフォーマンス目標を上回る超過運用益に対する一定割合として認識されます。当該報酬は成功報酬を受領する権利が確定した時点で収益として認識しております。</p>
-----------------------	--

[会計上の見積りの変更に関する注記]

(1) 資産除去債務の計上額

当事業年度において、国内における近年の物価高騰を受け、本社事務所の不動産賃貸借契約に基づく退去時における原状回復義務に係る資産除去債務について、最新の物価及び人件費に基づく再見積りを行いました。この見積りの変更による増加額308百万円を変更前の資産除去債務残高に加算しております。

[表示方法の変更に関する注記]

(損益計算書関係)

前事業年度において、「営業外費用」の「その他」に含めていた「投資事業組合運用損」は、営業外費用の総額の100分の10を超えたため、当事業年度より独立掲記することとしております。この表示方法の変更を反映させるため、前事業年度の財務諸表の組替えを行っております。

この結果、前事業年度の損益計算書において、「営業外費用」の「その他」に表示していた47百万円は、「投資事業組合運用損」28百万円、「その他」18百万円として組み替えております。

[会計方針の変更]

該当事項はありません。

[未適用の会計基準等]

- ・「リースに関する会計基準」(企業会計基準第34号 2024年9月13日)
 - ・「リースに関する会計基準の適用指針」(企業会計基準適用指針第33号 2024年9月13日)
- ほか、関連する企業会計基準、企業会計基準適用指針、実務対応報告及び移管指針の改正

(1) 概要

国際的な会計基準と同様に、借手のすべてのリースについて資産・負債を計上する等の取扱いを定めるもの。

(2) 適用予定日

2028年3月期の期首より適用予定であります。

(3) 当該会計基準等の適用による影響

現時点において評価中であります。

[追加情報]

確定給付企業年金制度、退職一時金制度及び確定拠出年金制度を設けておりますが、2025年4月1日より確定給付企業年金制度の新規積立を停止し、確定拠出年金制度及び退職一時金制度による新規積立に変更しております。

この制度変更に伴う会計処理については、「退職給付制度間の移行等に関する会計処理」(企業会計基準適用指針第1号 2016年12月16日)及び「退職給付制度間の移行等の会計処理に関する実務上の取扱い」(実務対応報告第2号 2007年2月7日)を適用しております。

なお、退職給付制度変更による、当事業年度の損益計算書への影響は軽微であります。

[注記事項]

貸借対照表関係

前事業年度末 (2024年3月31日)	当事業年度末 (2025年3月31日)

1. 関係会社に対する資産及び負債 区分掲記されたもの以外で各科目に含まれているものは、次のとおりであります。 未払費用 1,939百万円	1. 関係会社に対する資産及び負債 区分掲記されたもの以外で各科目に含まれているものは、次のとおりであります。 未払費用 2,204百万円
2. 有形固定資産より控除した減価償却累計額 建物 1,214百万円 器具備品 733 合計 1,948	2. 有形固定資産より控除した減価償却累計額 建物 1,528百万円 器具備品 792 合計 2,320

損益計算書関係

前事業年度 (自 2023年4月1日 至 2024年3月31日)	当事業年度 (自 2024年4月1日 至 2025年3月31日)
1. 関係会社に係る注記 区分掲記されたもの以外で関係会社に対するものは、次のとおりであります。 受取配当金 7,050百万円	1. 関係会社に係る注記 区分掲記されたもの以外で関係会社に対するものは、次のとおりであります。 受取配当金 6,591百万円
2. 固定資産除却損 建物 -百万円 器具備品 0 ソフトウェア 30 合計 31	2. 固定資産除却損 建物 0百万円 器具備品 - ソフトウェア 14 合計 14

株主資本等変動計算書関係

前事業年度(自 2023年4月1日 至 2024年3月31日)

1. 発行済株式の種類及び総数に関する事項

株式の種類	当事業年度期首株式数	当事業年度増加株式数	当事業年度減少株式数	当事業年度末株式数
普通株式	5,150,693株	-	-	5,150,693株

2. 剰余金の配当に関する事項

(1) 配当財産が金銭である場合における当該金銭の総額

2023年5月23日開催の取締役会において、次のとおり決議しております。

普通株式の配当に関する事項

配当金の総額	55,782百万円
配当の原資	利益剰余金
1株当たり配当額	10,830円
基準日	2023年3月31日
効力発生日	2023年6月30日

(2) 基準日が当事業年度に属する配当のうち、配当の効力発生日が翌事業年度となるもの

2024年5月16日開催の取締役会において、次のとおり決議しております。

普通株式の配当に関する事項

配当金の総額	28,174百万円
配当の原資	利益剰余金
1株当たり配当額	5,470円

基準日 2024年3月31日
効力発生日 2024年6月28日

当事業年度(自 2024年4月1日 至 2025年3月31日)

1. 発行済株式の種類及び総数に関する事項

株式の種類	当事業年度期首株式数	当事業年度増加株式数	当事業年度減少株式数	当事業年度末株式数
普通株式	5,150,693株	-	-	5,150,693株

2. 剰余金の配当に関する事項

(1) 配当財産が金銭である場合における当該金銭の総額

2024年5月16日開催の取締役会において、次のとおり決議しております。

普通株式の配当に関する事項

配当金の総額 28,174百万円
配当の原資 利益剰余金
1株当たり配当額 5,470円
基準日 2024年3月31日
効力発生日 2024年6月28日

(2) 基準日が当事業年度に属する配当のうち、配当の効力発生日が翌事業年度となるもの

2025年5月14日開催の取締役会において、次のとおり決議しております。

普通株式の配当に関する事項

配当金の総額 38,115百万円
配当の原資 利益剰余金
1株当たり配当額 7,400円
基準日 2025年3月31日
効力発生日 2025年6月30日

金融商品関係

前事業年度(自 2023年4月1日 至 2024年3月31日)

1. 金融商品の状況に関する事項

(1) 金融商品に対する取組方針

当社は、投資信託の運用を業として行っており、自らが運用する投資信託の商品性維持等を目的として、当該投資信託を特定金外信託を通じ保有しております。特定金外信託を通じ行っているデリバティブ取引については、保有する投資信託にかかる将来の為替及び価格の変動によるリスクの軽減を目的としているため、投資信託保有残高の範囲内で行うこととし、投機目的のためのデリバティブ取引は行わない方針であります。

なお、余資運用に関しては、譲渡性預金等安全性の高い金融資産で運用し、資金調達に関しては、親会社である野村ホールディングス株式会社及びその他の金融機関からの短期借入による方針であります。

(2) 金融商品の内容及びそのリスク並びにリスク管理体制

特定金外信託を通じ保有している投資信託につきましては、為替変動リスクや価格変動リスクに晒されておりますが、その大部分については為替予約、株価指数先物、債券先物などのデリバティブ取引によりヘッジしております。また、株式につきましては、政策投資として、あるいは業務上の関係維持を目的として保有しておりますが、価格変動リスクに晒されております。有価証券及び投資有価証券並びに金銭の信託については財務部が管理しており、定期的に時価や発行体の財務状況を把握し、その内容を経営に報告しております。

デリバティブ取引の実行及び管理については、財務部及び運用部で行っております。デリバティブ取引については、取引相手先として高格付を有する金融機関に限定しているため信用リスクはほとんどないと認識しております。財務部は月に一度デリバティブ取引の内容を含んだ財務報告を経営会議で行っております。

また、営業債権である未収委託者報酬は、投資信託約款に基づき、信託財産から委託者に対して支払われる信託報酬の未払金額であり、信託財産は受託銀行において分別保管されているため、信用リスクはほとんどないと認識しております。同じく営業債権である未収運用受託報酬は、投資顧問契約に基づき、運用受託者に対して支払われる報酬の未払金額であります。この未収運用受託報酬は、信託財産から運用受託者に対して支払われる場合は、信託財産が信託銀行において分別保管されているため、信用リスクはほとんどないと認識しており、顧客から直接運用受託者に対して支払われる場合は、当該顧客の信用リスクにさらされておりますが、顧客ごとに決済期日および残高を管理することにより、回収懸念の早期把握や回収リスクの軽減を図っております。

2. 金融商品の時価等に関する事項

2024年3月31日における貸借対照表計上額、時価、及びこれらの差額については次のとおりです。

(単位：百万円)

	貸借対照表 計上額	時価	差額
(1) 金銭の信託	44,745	44,745	-
資産計	44,745	44,745	-
(2) その他（デリバティブ取引）	24	24	-
負債計	24	24	-

(注1) 現金・預金、未収委託者報酬、未収運用受託報酬、短期貸付金、短期借入金、未払金、未払費用、未払法人税等、未払消費税等は短期間で決済されるため時価が帳簿価額に近似するものであることから、記載を省略しております。

(注2) 投資有価証券及び関係会社株式は、市場価格のない株式等及び組合出資金等であることから、上表には含まれておりません。当該金融商品の貸借対照表計上額は以下のとおりであります。

	前事業年度（百万円）
市場価格のない株式等（ ）	9,710
組合出資金等	1,638
合計	11,348

() 1 市場価格のない株式等には非上場株式等が含まれております。

2 非上場株式等について、当事業年度において490百万円減損処理を行っております。

(注3) 金銭債権及び満期のある有価証券の決算日後の償還予定額

(単位：百万円)

	1年以内	1年超 5年以内	5年超 10年以内	10年超
預金	7,405	-	-	-

金銭の信託	44,745	-	-	-
未収委託者報酬	31,788	-	-	-
未収運用受託報酬	5,989	-	-	-
短期貸付金	757	-	-	-
合計	90,685	-	-	-

3. 金融商品の時価のレベルごとの内訳等に関する事項

金融商品の時価を、時価の算定に用いたインプットの観察可能性及び重要性に応じて、以下の3つのレベルに分類しております。

レベル1の時価：同一の資産又は負債の活発な市場における（無調整の）相場価格により算定した時価

レベル2の時価：レベル1のインプット以外の直接または間接的に観察可能なインプットを用いて算定した時価

レベル3の時価：重要な観察できないインプットを使用して算定した時価

時価の算定に重要な影響を与えるインプットを複数使用している場合には、それらのインプットがそれぞれ属するレベルのうち、時価の算定における優先順位が最も低いレベルに時価を分類しております。

区分	貸借対照表計上額（単位：百万円）			
	レベル1	レベル2	レベル3	合計
金銭の信託（運用目的・その他）	-	44,745	-	44,745
資産計	-	44,745	-	44,745
デリバティブ取引（通貨関連）	-	24	-	24
負債計	-	24	-	24

（注）時価の算定に用いた評価技法及びインプットの説明

金銭の信託

信託財産は、主として投資信託、デリバティブ取引、その他の資産（コールローン・委託証拠金等）で構成されております。

信託財産を構成する金融商品の時価について、投資信託は基準価額、デリバティブ取引に関しては、上場デリバティブ取引は取引所の価格、為替予約取引は先物為替相場、店頭デリバティブ取引は取引先金融機関から提示された価格等によっております。また、その他の資産については短期間で決済されるため、時価は帳簿価額とほぼ等しいことから、当該帳簿価額によっております。構成物のレベルに基づき、レベル2の時価に分類しております。

デリバティブ取引

時価の算定方法は、取引先金融機関から提示された価格等に基づき算出してあり、レベル2の時価に分類しております。

当事業年度（自 2024年4月1日 至 2025年3月31日）

1. 金融商品の状況に関する事項

（1）金融商品に対する取組方針

当社は、投資信託の運用を業として行っており、自社が運用する投資信託の商品性維持等を目的として、当該投資信託を特定金外信託を通じ保有しております。特定金外信託を通じ行っているデリバティブ取引については、保有する投資信託にかかる将来の為替及び価格の変動によるリスクの軽減を目的としているため、投資信託保有残高の範囲内で行うこととし、投機目的のためのデリバティブ取引は行わない方針であります。

なお、余資運用に関しては、譲渡性預金等安全性の高い金融資産で運用し、資金調達に関しては、親会社である野村ホールディングス株式会社及びその他の金融機関からの短期借入による方針であり

ます。

（２）金融商品の内容及びそのリスク並びにリスク管理体制

特定金外信託を通じ保有している投資信託につきましては、為替変動リスクや価格変動リスクに晒されておりますが、その大部分については為替予約、株価指数先物、債券先物などのデリバティブ取引によりヘッジしております。また、株式につきましては、政策投資として、あるいは業務上の関係維持を目的として保有しておりますが、価格変動リスクに晒されております。有価証券及び投資有価証券並びに金銭の信託については財務部が管理しており、定期的に時価や発行体の財務状況を把握し、その内容を経営に報告しております。

デリバティブ取引の実行及び管理については、財務部及び運用部で行っております。デリバティブ取引については、取引相手先として高格付を有する金融機関に限定しているため信用リスクはほとんどないと認識しております。財務部は月に一度デリバティブ取引の内容を含んだ財務報告を経営会議で行っております。

また、営業債権である未収委託者報酬は、投資信託約款に基づき、信託財産から委託者に対して支払われる信託報酬の未払金額であり、信託財産は受託銀行において分別保管されているため、信用リスクはほとんどないと認識しております。同じく営業債権である未収運用受託報酬は、投資顧問契約に基づき、運用受託者に対して支払われる報酬の未払金額であります。この未収運用受託報酬は、信託財産から運用受託者に対して支払われる場合は、信託財産が信託銀行において分別保管されているため、信用リスクはほとんどないと認識しており、顧客から直接運用受託者に対して支払われる場合は、当該顧客の信用リスクにさらされておりますが、顧客ごとに決済期日および残高を管理することにより、回収懸念の早期把握や回収リスクの軽減を図っております。

２．金融商品の時価等に関する事項

2025年3月31日における貸借対照表計上額、時価、及びこれらの差額については次のとおりです。

(単位：百万円)

	貸借対照表 計上額	時価	差額
(1)金銭の信託	46,810	46,810	-
(2)その他（デリバティブ取引）	70	70	-
資産計	46,880	46,880	-

(注1) 現金・預金、未収委託者報酬、未収運用受託報酬、短期貸付金、短期借入金、未払金、未払費用、未払法人税等、未払消費税等は短期間で決済されるため時価が帳簿価額に近似するものであることから、記載を省略しております。

(注2) 投資有価証券及び関係会社株式は、市場価格のない株式等及び組合出資金等であることから、上表には含まれておりません。当該金融商品の貸借対照表計上額は以下のとおりであります。

	当事業年度（百万円）
市場価格のない株式等（ ）	6,759
組合出資金等	1,989
合計	8,749

() 1 市場価格のない株式等には非上場株式等が含まれております。

(注3) 金銭債権及び満期のある有価証券の決算日後の償還予定額

(単位：百万円)

	1年以内	1年超 5年以内	5年超 10年以内	10年超

預金	8,177	-	-	-
金銭の信託	46,810	-	-	-
未収委託者報酬	34,911	-	-	-
未収運用受託報酬	7,066	-	-	-
短期貸付金	2,242	-	-	-
合計	99,208	-	-	-

3. 金融商品の時価のレベルごとの内訳等に関する事項

金融商品の時価を、時価の算定に用いたインプットの観察可能性及び重要性に応じて、以下の3つのレベルに分類しております。

レベル1の時価：同一の資産又は負債の活発な市場における（無調整の）相場価格により算定した時価

レベル2の時価：レベル1のインプット以外の直接または間接的に観察可能なインプットを用いて算定した時価

レベル3の時価：重要な観察できないインプットを使用して算定した時価

時価の算定に重要な影響を与えるインプットを複数使用している場合には、それらのインプットがそれぞれ属するレベルのうち、時価の算定における優先順位が最も低いレベルに時価を分類しております。

区分	貸借対照表計上額（単位：百万円）			
	レベル1	レベル2	レベル3	合計
金銭の信託（運用目的・その他）	-	46,810	-	46,810
デリバティブ取引（通貨関連）	-	70	-	70
資産計	-	46,880	-	46,880

（注）時価の算定に用いた評価技法及びインプットの説明

金銭の信託

信託財産は、主として投資信託、デリバティブ取引、その他の資産（コールローン・委託証拠金等）で構成されております。

信託財産を構成する金融商品の時価について、投資信託は基準価額、デリバティブ取引に関しては、上場デリバティブ取引は取引所の価格、為替予約取引は先物為替相場、店頭デリバティブ取引は取引先金融機関から提示された価格等によっております。また、その他の資産については短期間で決済されるため、時価は帳簿価額とほぼ等しいことから、当該帳簿価額によっております。構成物のレベルに基づき、レベル2の時価に分類しております。

デリバティブ取引

時価の算定方法は、取引先金融機関から提示された価格等に基づき算出してあり、レベル2の時価に分類しております。

有価証券関係

前事業年度（自 2023年4月1日 至 2024年3月31日）

1. 売買目的有価証券(2024年3月31日)

該当事項はありません。

2. 満期保有目的の債券(2024年3月31日)

該当事項はありません。

3. 子会社株式及び関連会社株式(2024年3月31日)

市場価格のない株式等の貸借対照表計上額

区分	当事業年度 (百万円)
子会社株式	9,428
関連会社株式	106

4．その他有価証券(2024年3月31日)

該当事項はありません。

非上場株式等（貸借対照表計上額174百万円）及び組合出資金等（貸借対照表計上額1,638百万円）については、市場価格のない株式等に該当するため、記載していません。

5．事業年度中に売却したその他有価証券（自 2023年4月1日 至 2024年3月31日）

区分	売却額(百万円)	売却益の合計額(百万円)	売却損の合計額(百万円)
株式	36	-	5
合計	36	-	5

当事業年度（自 2024年4月1日 至 2025年3月31日）

1．売買目的有価証券(2025年3月31日)

該当事項はありません。

2．満期保有目的の債券(2025年3月31日)

該当事項はありません。

3．子会社株式及び関連会社株式(2025年3月31日)

市場価格のない株式等の貸借対照表計上額

区分	当事業年度 (百万円)
子会社株式	6,478
関連会社株式	106

4．その他有価証券(2025年3月31日)

該当事項はありません。

非上場株式等（貸借対照表計上額174百万円）及び組合出資金等（貸借対照表計上額1,989百万円）については、市場価格のない株式等に該当するため、記載していません。

5．事業年度中に売却したその他有価証券（自 2024年4月1日 至 2025年3月31日）

該当事項はありません。

デリバティブ取引関係

1．ヘッジ会計が適用されていないデリバティブ取引

(1) 通貨関連

前事業年度（自 2023年4月1日 至 2024年3月31日）

区分	取引の種類	契約額等 (百万円)	契約額等の うち一年超 (百万円)	時価 (百万円)	評価損益 (百万円)
市場取引以外の取引	為替予約取引 売建 米ドル	730	-	24	24

当事業年度（自 2024年4月1日 至 2025年3月31日）

区分	取引の種類	契約額等 (百万円)	契約額等の うち一年超 (百万円)	時価 (百万円)	評価損益 (百万円)
市場取引以外の取引	為替予約取引 売建 米ドル	2,307	-	70	70

退職給付関係

前事業年度(自 2023年4月1日 至 2024年3月31日)	
1. 採用している退職給付制度の概要	
当社は、確定給付型の制度として確定給付型企业年金制度及び退職一時金制度を、また確定拠出型の制度として確定拠出年金制度を設けております。	
2. 確定給付制度	
(1) 退職給付債務の期首残高と期末残高の調整表	
退職給付債務の期首残高	20,314 百万円
勤務費用	802
利息費用	275
数理計算上の差異の発生額	1,024
退職給付の支払額	1,150
その他	11
退職給付債務の期末残高	19,205
(2) 年金資産の期首残高と期末残高の調整表	
年金資産の期首残高	19,378 百万円
期待運用収益	455
数理計算上の差異の発生額	1,415
事業主からの拠出額	848
退職給付の支払額	850
年金資産の期末残高	21,247

(3) 退職給付債務及び年金資産の期末残高と貸借対照表に計上された退職給付引当金

及び前払年金費用の調整表

積立型制度の退職給付債務	16,431 百万円
年金資産	21,247
	4,815
非積立型制度の退職給付債務	2,774
未積立退職給付債務	2,041
未認識数理計算上の差異	2,923
未認識過去勤務費用	1
貸借対照表上に計上された負債と資産の純額	883
退職給付引当金	2,759
前払年金費用	1,875
貸借対照表上に計上された負債と資産の純額	883

(4) 退職給付費用及びその内訳項目の金額

勤務費用	802 百万円
利息費用	275
期待運用収益	455
数理計算上の差異の費用処理額	86
過去勤務費用の費用処理額	52
確定給付制度に係る退職給付費用	655

(5) 年金資産に関する事項

年金資産の主な内容

年金資産合計に対する主な分類毎の比率は、次の通りです。

債券	31%
株式	32%
生保一般勘定	9%
生保特別勘定	7%
その他	21%
合計	100%

長期期待運用収益率の設定方法

年金資産の長期期待運用収益率を決定するため、現在及び予想される年金資産の配分と、年金資産を構成する多様な資産からの現在及び将来期待される長期の収益率を考慮しております。

(6) 数理計算上の計算基礎に関する事項

当事業年度末における主要な数理計算上の計算基礎

確定給付型企业年金制度の割引率	1.8%
退職一時金制度の割引率	1.3%
長期期待運用収益率	2.35%

3. 確定拠出制度

当社の確定拠出制度への要拠出額は、206百万円でした。

当事業年度(自 2024年4月1日 至 2025年3月31日)

1. 採用している退職給付制度の概要

当社は、確定給付型の制度として確定給付型企业年金制度及び退職一時金制度を、また確定拠出型の制度として確定拠出年金制度を設けております。

2. 確定給付制度

(1) 退職給付債務の期首残高と期末残高の調整表

退職給付債務の期首残高	19,205 百万円
勤務費用	754
利息費用	331
数理計算上の差異の発生額	1,665
退職給付の支払額	1,317
過去勤務費用の発生額	882
その他	7
退職給付債務の期末残高	16,418

(2) 年金資産の期首残高と期末残高の調整表

年金資産の期首残高	21,247 百万円
期待運用収益	499
数理計算上の差異の発生額	429
事業主からの拠出額	748
退職給付の支払額	1,023
年金資産の期末残高	21,041

(3) 退職給付債務及び年金資産の期末残高と貸借対照表に計上された退職給付引当金及び前払年金費用の調整表

積立型制度の退職給付債務	14,234 百万円
年金資産	21,041
	6,806
非積立型制度の退職給付債務	2,183
未積立退職給付債務	4,623
未認識数理計算上の差異	4,003
未認識過去勤務費用	825
貸借対照表上に計上された負債と資産の純額	205
退職給付引当金	2,618
前払年金費用	2,413
貸借対照表上に計上された負債と資産の純額	205

(4) 退職給付費用及びその内訳項目の金額

勤務費用	754 百万円
利息費用	331
期待運用収益	499
数理計算上の差異の費用処理額	157
過去勤務費用の費用処理額	58
確定給付制度に係る退職給付費用	371

(5) 年金資産に関する事項

年金資産の主な内容

年金資産合計に対する主な分類毎の比率は、次の通りです。

債券	32%
株式	31%
生保一般勘定	9%
生保特別勘定	7%
その他	20%
合計	100%

長期期待運用収益率の設定方法

年金資産の長期期待運用収益率を決定するため、現在及び予想される年金資産の配分と、年金資産を構成する多様な資産からの現在及び将来期待される長期の収益率を考慮しております。

(6) 数理計算上の計算基礎に関する事項

当事業年度末における主要な数理計算上の計算基礎

確定給付型企業年金制度の割引率	2.5%
退職一時金制度の割引率	1.9%
長期期待運用収益率	2.35%

3. 確定拠出制度

当社の確定拠出制度への要拠出額は、206百万円でした。

税効果会計関係

1. 繰延税金資産及び繰延税金負債の発生の主な原因別の内訳

前事業年度末 (2024年3月31日)		当事業年度末 (2025年3月31日)	
1. 繰延税金資産及び繰延税金負債の発生の主な原因別の内訳		1. 繰延税金資産及び繰延税金負債の発生の主な原因別の内訳	
繰延税金資産	百万円	繰延税金資産	百万円
賞与引当金	1,422	賞与引当金	1,840
退職給付引当金	855	退職給付引当金	824
関係会社株式評価減	1,162	関係会社株式評価減	1,281
未払事業税	360	未払事業税	547
投資有価証券評価減	11	投資有価証券評価減	12
減価償却超過額	323	減価償却超過額	331
時効後支払損引当金	186	時効後支払損引当金	192
関係会社株式売却損	505	関係会社株式売却損	509
ゴルフ会員権評価減	79	ゴルフ会員権評価減	81
資産除去債務	348	資産除去債務	451
未払社会保険料	116	未払社会保険料	135
その他	50	その他	38
繰延税金資産小計	5,422	繰延税金資産小計	6,245
評価性引当額	1,848	評価性引当額	1,973
繰延税金資産合計	3,573	繰延税金資産合計	4,271
繰延税金負債		繰延税金負債	
資産除去債務に対応する除去費用	109	資産除去債務に対応する除去費用	144
関係会社株式評価益	85	関係会社株式評価益	86
その他有価証券評価差額金	146	その他有価証券評価差額金	145
前払年金費用	581	前払年金費用	760
繰延税金負債合計	922	繰延税金負債合計	1,136
繰延税金資産の純額	2,651	繰延税金資産の純額	3,134
2. 法定実効税率と税効果会計適用後の法人税等の負担率との差異の原因となった主な項目別の内訳		2. 法定実効税率と税効果会計適用後の法人税等の負担率との差異の原因となった主な項目別の内訳	
法定実効税率	31.0%	法定実効税率	31.0%
(調整)		(調整)	
交際費等永久に損金に算入されない項目	0.2%	交際費等永久に損金に算入されない項目	0.2%
受取配当金等永久に益金に算入されない項目	5.4%	受取配当金等永久に益金に算入されない項目	3.9%
タックスヘイブン税制	1.2%	タックスヘイブン税制	1.3%
外国税額控除	0.3%	外国税額控除	0.3%
外国子会社からの受取配当に係る外国源泉税	0.5%	外国子会社からの受取配当に係る外国源泉税	0.5%
その他	0.2%	その他	0.4%
税効果会計適用後の法人税等の負担率	27.0%	税効果会計適用後の法人税等の負担率	28.2%

	<p>3. 法人税等の税率の変更による繰延税金資産及び繰延税金負債の金額の修正</p> <p>「所得税法等の一部を改正する法律」（令和7年法律第13号）が2025年3月31日に国会で成立したことに伴い、2026年4月1日以後開始する事業年度より、「防衛特別法人税」の課税が行われることになりました。</p> <p>これに伴い、2026年4月1日に開始する事業年度以降に解消が見込まれる一時差異に係る繰延税金資産及び繰延税金負債については、法定実効税率を31.0%から31.5%に変更し計算しております。</p> <p>この変更により、当事業年度の繰延税金資産の金額（繰延税金負債の金額を控除した金額）は9百万円増加し、法人税等調整額が11百万円、その他有価証券評価差額金が2百万円、それぞれ減少しております。</p>
--	--

2. 法人税及び地方法人税の会計処理又はこれらに関する税効果会計の会計処理

当社は、グループ通算制度を適用しており、「グループ通算制度を適用する場合の会計処理及び開示に関する取扱い」（実務対応報告第42号 2021年8月12日）に従って、法人税及び地方法人税の会計処理又はこれらに関する税効果会計の会計処理並びに開示を行っております。

資産除去債務関係

資産除去債務のうち貸借対照表に計上しているもの

1. 当該資産除去債務の概要

本社の不動産賃貸借契約に伴う原状回復義務等であります。

2. 当該資産除去債務の金額の算定方法

当事業年度において、原状回復費用の見積変更と使用見込期間の延長により、変更前の資産除去債務残高に308百万円加算しております。使用見込期間を当該不動産賃貸借契約期間とし、割引率は0.0%を使用して資産除去債務の金額を計算しております。

3. 当該資産除去債務の総額の増減

（単位：百万円）

	前事業年度		当事業年度	
	自 2023年4月 1日	至 2024年3月31日	自 2024年4月 1日	至 2025年3月31日
期首残高		1,123		1,123
有形固定資産の取得に伴う増加		-		-
資産除去債務の履行による減少		-		-
見積もりの変更による増加		-		308
期末残高		1,123		1,431

4. 当該資産除去債務の金額の見積もりの変更

【会計上の見積りの変更に関する注記】（1）に記載の通りであります。

収益認識に関する注記

1. 顧客との契約から生じる収益を分解した情報

前事業年度（自 2023年4月 1日 至 2024年3月31日）

区分	前事業年度 (自 2023年4月 1日 至 2024年3月31日)
委託者報酬	124,707百万円
運用受託報酬	19,131百万円
成功報酬（注）	2,071百万円

その他営業収益	291百万円
合計	146,202百万円

（注）成功報酬は、損益計算書において委託者報酬または運用受託報酬に含めて表示しております。

当事業年度（自 2024年4月1日 至 2025年3月31日）

区分	当事業年度 (自 2024年4月1日 至 2025年3月31日)
委託者報酬	155,768百万円
運用受託報酬	21,631百万円
成功報酬（注）	2,042百万円
その他営業収益	328百万円
合計	179,770百万円

（注）成功報酬は、損益計算書において委託者報酬または運用受託報酬に含めて表示しております。

2. 顧客との契約から生じる収益を理解するための基礎となる情報

[重要な会計方針] 7. 収益及び費用の計上基準に記載のとおりであります。

3. 顧客との契約に基づく履行義務の充足と当該契約から生じるキャッシュ・フローとの関係並びに当事業年度末において存在する顧客との契約から当事業年度の末日後に認識すると見込まれる収益の金額及び時期に関する情報

重要性が乏しいため、記載を省略しております。

セグメント情報等

前事業年度(自 2023年4月1日 至 2024年3月31日)

1. セグメント情報

当社は投資運用業の単一セグメントであるため、記載を省略しております。

2. 関連情報

(1) 製品・サービスごとの情報

当社の製品・サービス区分の決定方法は、損益計算書の営業収益の区分と同一であることから、製品・サービスごとの営業収益の記載を省略しております。

(2) 地域ごとの情報

売上高

本邦の外部顧客からの営業収益に区分した金額が損益計算書の営業収益の90%を超えるため、地域ごとの営業収益の記載を省略しております。

有形固定資産

本邦に所在している有形固定資産の金額が貸借対照表の有形固定資産の金額の90%を超えるため、地域ごとの有形固定資産の記載を省略しております。

(3) 主要な顧客ごとの情報

外部顧客からの営業収益のうち、損益計算書の営業収益の10%以上を占める相手先が識別されていないため、主要な顧客ごとの営業収益の記載を省略しております。

当事業年度(自 2024年4月1日 至 2025年3月31日)

1. セグメント情報

当社は投資運用業の単一セグメントであるため、記載を省略しております。

2. 関連情報

(1) 製品・サービスごとの情報

当社の製品・サービス区分の決定方法は、損益計算書の営業収益の区分と同一であることから、製品・サービスごとの営業収益の記載を省略しております。

(2) 地域ごとの情報

売上高

本邦の外部顧客からの営業収益に区分した金額が損益計算書の営業収益の90%を超えるため、地域ごとの営業収益の記載を省略しております。

有形固定資産

本邦に所在している有形固定資産の金額が貸借対照表の有形固定資産の金額の90%を超えるため、地域ごとの有形固定資産の記載を省略しております。

(3) 主要な顧客ごとの情報

外部顧客からの営業収益のうち、損益計算書の営業収益の10%以上を占める相手先が識別されていないため、主要な顧客ごとの営業収益の記載を省略しております。

関連当事者情報

前事業年度(自 2023年4月1日 至 2024年3月31日)

1. 関連当事者との取引

(ア) 親会社及び法人主要株主等

種類	会社等の名称	所在地	資本金	事業の内容	議決権等の所有 (被所有)割合	関連当事者との 関係	取引の内容	取引 金額 (百万円)	科目	期末 残高 (百万円)
親会社	野村ホールディングス株式会社	東京都中央区	594,493 (百万円)	証券持株会社業	被所有100%	経営管理	資金の借入(*1)	141,800	短期借入金	13,700
							資金の返済(*1)	128,100		
							借入金利息(*1)	123	未払利息	19

(イ) 子会社等

種類	会社等の名称	所在地	資本金	事業の内容	議決権等の所有 (被所有)割合	関連当事者との 関係	取引の内容	取引 金額 (百万円)	科目	期末 残高 (百万円)
子会社	ノムラ・エーエム・ファイナンス・インク	ケイマン	2,500 (米ドル)	資金管理	直接100%	資産の賃貸借	資金の貸付(*1)	2,856	短期貸付金	757
							資金の返済(*1)	3,081		
							貸付金利息(*1)	48	未収利息	9

（ウ）兄弟会社等

種類	会社等の名称	所在地	資本金	事業の内容	議決権等の所有 (被所有)割合	関連当事者との 関係	取引の内容	取引 金額 (百万円)	科目	期末 残高 (百万円)
親会社の子会社	野村証券株式会社	東京都中央区	10,000 (百万円)	証券業	-	当社投資信託の募集の取扱及び売出の取扱ならびに投資信託に係る事務代行の委託等 役員の兼任	投資信託に係る事務代行手数料の支払（*2）	30,272	未払手数料	7,148

（エ）役員及び個人主要株主等

該当はありません。

(注) 1. 上記の金額のうち、取引金額には消費税等が含まれておらず、期末残高には消費税等が含まれております。

2. 取引条件及び取引条件の決定方針等

(*1) 資金の借入及び貸付については、市場金利等を勘案し総合的に決定しております。

(*2) 投資信託に係る事務代行手数料については、商品性等を勘案し総合的に決定しております。

2. 親会社又は重要な関連会社に関する注記

(1) 親会社情報

野村ホールディングス㈱（東京証券取引所、名古屋証券取引所、シンガポール証券取引所、
ニューヨーク証券取引所に上場）

(2) 重要な関連会社の要約財務諸表

該当はありません。

当事業年度(自 2024年4月1日 至 2025年3月31日)

1. 関連当事者との取引

(ア) 親会社及び法人主要株主等

種類	会社等の名称	所在地	資本金	事業の内容	議決権等の所有 (被所有)割合	関連当事者との 関係	取引の内容	取引 金額 (百万円)	科目	期末 残高 (百万円)
親会社	野村ホールディングス株式会社	東京都中央区	594,493 (百万円)	証券持株会社業	被所有100%	経営管理	資金の借入（*1）	177,500	短期借入金	6,000
							資金の返済（*1）	185,200		
							借入金利息（*1）	210	未払利息	3

(イ) 子会社等

種類	会社等の名称	所在地	資本金	事業の内容	議決権等の所有 (被所有)割合	関連当事者との 関係	取引の内容	取引 金額 (百万円)	科目	期末 残高 (百万円)
子会社	ノムラ・エーエム・ファイナンス・インク	ケイマン	2,500 (米ドル)	資金管理	直接100%	資産の賃貸借	資金の貸付（*1）	6,964	短期貸付金	2,242
							資金の返済（*1）	5,368		
							貸付金利息（*1）	93	未収利息	23

子会社	ノムラ・アセット・マネジメント U.S.A. インク	ニューヨーク	7,934,529 (米ドル)	投資顧問業	直接100%	-	有償減資 (*2)	4,475	-	-
-----	----------------------------	--------	--------------------	-------	--------	---	--------------	-------	---	---

(ウ) 兄弟会社等

種類	会社等の名称	所在地	資本金	事業の内容	議決権等の所有 (被所有)割合	関連当事者との関係	取引の内容	取引金額 (百万円)	科目	期末残高 (百万円)
親会社の子会社	野村証券株式会社	東京都中央区	10,000 (百万円)	証券業	-	当社投資信託の募集の取扱及び売出の取扱ならびに投資信託に係る事務代行の委託等 役員の兼任	投資信託に係る事務代行手数料の支払(*3)	40,328	未払手数料	7,644

(エ) 役員及び個人主要株主等

該当はありません。

- (注) 1. 上記の金額のうち、取引金額には消費税等が含まれておらず、期末残高には消費税等が含まれております。
 2. 取引条件及び取引条件の決定方針等
 (*1) 資金の借入及び貸付については、市場金利等を勘案し総合的に決定しております。
 (*2) ノムラ・アセット・マネジメント U.S.A. インクが行った有償減資の金額を記載しております。
 (*3) 投資信託に係る事務代行手数料については、商品性等を勘案し総合的に決定しております。

2. 親会社又は重要な関連会社に関する注記

(1) 親会社情報

野村ホールディングス(株) (東京証券取引所、名古屋証券取引所、シンガポール証券取引所、ニューヨーク証券取引所に上場)

(2) 重要な関連会社の要約財務諸表

該当はありません。

1株当たり情報

前事業年度 (自 2023年4月1日 至 2024年3月31日)		当事業年度 (自 2024年4月1日 至 2025年3月31日)	
1株当たり純資産額	11,677円62銭	1株当たり純資産額	13,603円86銭
1株当たり当期純利益	5,471円85銭	1株当たり当期純利益	7,398円11銭
潜在株式調整後1株当たり当期純利益については、潜在株式が存在しないため記載していません。		潜在株式調整後1株当たり当期純利益については、潜在株式が存在しないため記載していません。	
1株当たり当期純利益の算定上の基礎		1株当たり当期純利益の算定上の基礎	
損益計算書上の当期純利益	28,183百万円	損益計算書上の当期純利益	38,105百万円
普通株式に係る当期純利益	28,183百万円	普通株式に係る当期純利益	38,105百万円
普通株主に帰属しない金額の主要な内訳 該当事項はありません。		普通株主に帰属しない金額の主要な内訳 該当事項はありません。	
普通株式の期中平均株式数	5,150,693株	普通株式の期中平均株式数	5,150,693株

中間財務諸表

中間貸借対照表

		2025年9月30日現在
区分	注記 番号	金額(百万円)
(資産の部)		
流動資産		
現金・預金		5,306
金銭の信託		61,701
未収委託者報酬		36,524
未収運用受託報酬		6,554
短期貸付金		2,977
その他		1,423
貸倒引当金		21
流動資産計		114,466
固定資産		
有形固定資産	1	694
無形固定資産		7,496
ソフトウェア		7,496
その他		0
投資その他の資産		17,252
投資有価証券		2,936
関係会社株式		6,878
長期差入保証金		522
前払年金費用		2,655
繰延税金資産		4,154
その他		104
固定資産計		25,444
資産合計		139,910

		2025年9月30日現在
区分	注記 番号	金額(百万円)
(負債の部)		
流動負債		
短期借入金		44,300
未払金		12,484
未払収益分配金		1
未払償還金		64
未払手数料		11,936
関係会社未払金		483
未払費用		11,850
未払法人税等		6,494
未払消費税等	2	970
賞与引当金		3,346
その他		188
流動負債計		79,635
固定負債		
退職給付引当金		2,754
時効後支払損引当金		616
資産除去債務		1,431
固定負債計		4,802
負債合計		84,438
(純資産の部)		
株主資本		
資本金		55,149
資本剰余金		17,180
資本剰余金		13,729
資本準備金		11,729
その他資本剰余金		2,000
利益剰余金		24,239

利益準備金		685
その他利益剰余金		23,554
繰越利益剰余金		23,554
評価・換算差額等		323
その他有価証券評価差額金		323
純資産合計		55,472
負債・純資産合計		139,910

中間損益計算書

		自 2025年4月 1日 至 2025年9月30日
区分	注記 番号	金額(百万円)
営業収益		
委託者報酬		83,255
運用受託報酬		11,442
その他営業収益		148
営業収益計		94,846
営業費用		
支払手数料		31,463
調査費		19,015
その他営業費用		3,383
営業費用計		53,863
一般管理費	1	18,119
営業利益		22,863
営業外収益	2	7,810
営業外費用	3	900
経常利益		29,773
特別利益	4	50
特別損失	5	346
税引前中間純利益		29,477
法人税、住民税及び事業税		6,987
法人税等調整額		1,022
中間純利益		23,512

中間株主資本等変動計算書

当中間会計期間(自 2025年4月1日 至 2025年9月30日)

(単位：百万円)

	株主資本
--	------

	資本金	資本剰余金			利益剰余金			株主資本合計
		資本準備金	その他資本剰余金	資本剰余金合計	利益準備金	その他利益剰余金	利益剰余金合計	
						繰越利益剰余金		
当期首残高	17,180	11,729	2,000	13,729	685	38,156	38,841	69,751
当中間期変動額								
剰余金の配当						38,115	38,115	38,115
中間純利益						23,512	23,512	23,512
株主資本以外の項目の当中間期変動額（純額）								
当中間期変動額合計	-	-	-	-	-	14,602	14,602	14,602
当中間期末残高	17,180	11,729	2,000	13,729	685	23,554	24,239	55,149

(単位：百万円)

	評価・換算差額等		純資産合計
	その他有価証券評価差額金	評価・換算差額等合計	
当期首残高	317	317	70,069
当中間期変動額			
剰余金の配当			38,115
中間純利益			23,512
株主資本以外の項目の当中間期変動額（純額）	5	5	5
当中間期変動額合計	5	5	14,596
当中間期末残高	323	323	55,472

[重要な会計方針]

1. 有価証券の評価基準及び評価方法	(1) 子会社株式及び関連会社株式 ... 移動平均法による原価法 (2) その他有価証券 市場価格のない ... 時価法 株式等以外のもの (評価差額は全部純資産直入法により処理し、売却原価は移動平均法により算定) 市場価格のない ... 移動平均法による原価法 株式等
2. 金銭の信託の評価基準及び評価方法	時価法

<p>3. デリバティブ取引の評価基準及び評価方法</p> <p>4. 外貨建の資産又は負債の本邦通貨への換算基準</p> <p>5. 固定資産の減価償却の方法</p> <p>6. 引当金の計上基準</p>	<p>時価法</p> <p>外貨建金銭債権債務は、中間会計期間末日の直物為替相場により円貨に換算し、換算差額は損益として処理しております。</p> <p>(1) 有形固定資産 定率法を採用しております。ただし、1998年4月1日以降に取得した建物(附属設備を除く)、並びに2016年4月1日以降に取得した建物附属設備及び構築物については、定額法を採用していません。 主な耐用年数は以下の通りであります。</p> <table data-bbox="687 481 1029 577"> <tr> <td>建物</td> <td>6年</td> </tr> <tr> <td>附属設備</td> <td>6～15年</td> </tr> <tr> <td>器具備品</td> <td>4～15年</td> </tr> </table> <p>(2) 無形固定資産及び投資その他の資産 定額法を採用しております。なお、自社利用のソフトウェアについては、社内における利用可能期間(5年)に基づく定額法によっております。</p> <p>(1) 貸倒引当金 債権の貸倒損失に備えるため、一般債権については貸倒実績率により、貸倒懸念債権等特定の債権については個別に回収可能性を検討し、回収不能見込額を計上しております。</p> <p>(2) 賞与引当金 賞与の支払いに備えるため、支払見込額に基づき当中間会計期間に見合う分を計上しております。</p> <p>(3) 退職給付引当金 従業員の退職給付に備えるため、退職一時金及び確定給付型企業年金について、当事業年度末における退職給付債務及び年金資産の見込額に基づき、当中間会計期間末において発生していると認められる額を計上しております。 退職給付見込額の期間帰属方法 退職給付債務の算定にあたり、退職給付見込額を当中間会計期間末までの期間に帰属させる方法については、給付算定式基準によっております。 数理計算上の差異及び過去勤務費用の費用処理方法 確定給付型企業年金に係る数理計算上の差異は、その発生時の従業員の平均残存勤務期間以内の一定の年数による定額法により、発生した事業年度の翌期から費用処理することとしております。また、退職一時金に係る数理計算上の差異は、発生した事業年度の翌期に一括して費用処理することとしております。 退職一時金及び確定給付型企業年金に係る過去勤務費用は、その発生時の従業員の平均残存勤務期間以内の一定の年数による定額法により、発生した事業年度から費用処理することとしております。</p> <p>(4) 時効後支払損引当金 時効成立のため利益計上した収益分配金及び償還金について、受益者からの今後の支払請求に備えるため、過去の支払実績に基づく将来の支払見込額を計上しております。</p>	建物	6年	附属設備	6～15年	器具備品	4～15年
建物	6年						
附属設備	6～15年						
器具備品	4～15年						

7. 収益及び費用の計上基準

当社は、資産運用サービスから委託者報酬、運用受託報酬を稼得しております。これらには成功報酬が含まれる場合があります。

委託者報酬

委託者報酬は、投資信託の信託約款に基づき日々の純資産総額に対する一定割合として認識され、確定した報酬を投資信託によって主に年4回、もしくは年2回受取ります。当該報酬は期間の経過とともに履行義務が充足されるという前提に基づき、投資信託の運用期間にわたり収益として認識しております。

運用受託報酬

運用受託報酬は、投資顧問契約に基づき契約期間の純資産総額等に対する一定割合として認識され、確定した報酬を顧問口座によって主に年4回、もしくは年2回受取ります。当該報酬は期間の経過とともに履行義務が充足されるという前提に基づき、顧問口座の運用期間にわたり収益として認識しております。

成功報酬

成功報酬は、対象となる投資信託または顧問口座の特定のベンチマークまたはその他のパフォーマンス目標を上回る超過運用益に対する一定割合として認識されます。当該報酬は成功報酬を受領する権利が確定した時点で収益として認識しております。

[注記事項]

中間貸借対照表関係

2025年9月30日現在	
1 有形固定資産の減価償却累計額	2,510百万円
2 消費税等の取扱い	仮払消費税等及び仮受消費税等は、相殺のうえ「未払消費税等」として表示しております。

中間損益計算書関係

自 2025年4月 1日 至 2025年9月30日	
1 減価償却実施額	
有形固定資産	189百万円
無形固定資産	1,079百万円
2 営業外収益のうち主要なもの	
受取配当金	7,435百万円
3 営業外費用のうち主要なもの	
金銭信託運用損	507百万円
支払利息	222百万円
雑損	159百万円
4 特別利益の内訳	
株式報酬受入益	50百万円
5 特別損失の内訳	
投資有価証券等評価損	299百万円
固定資産除却損	46百万円

中間株主資本等変動計算書関係

		自 2025年4月 1日			
		至 2025年9月30日			
1 発行済株式に関する事項					
	株式の種類	当事業年度期首	増加	減少	当中間会計期間末
	普通株式	5,150,693株	-	-	5,150,693株
2 配当に関する事項					
配当金支払額					
2025年5月14日開催の取締役会において、次のとおり決議しております。					
・普通株式の配当に関する事項					
	(1) 配当金の総額		38,115百万円		
	(2) 1株当たり配当額		7,400円		
	(3) 基準日		2025年3月31日		
	(4) 効力発生日		2025年6月30日		

金融商品関係

1. 金融商品の時価等に関する事項

2025年9月30日における中間貸借対照表計上額、時価、及びこれらの差額については次のとおりです。

(単位：百万円)

	中間貸借対照表 計上額	時価	差額
(1) 金銭の信託	61,701	61,701	-
資産計	61,701	61,701	-
(2) その他（デリバティブ取引）	49	49	-
負債計	49	49	-

(注1) 現金・預金、未収委託者報酬、未収運用受託報酬、短期貸付金、短期借入金、未払金、未払費用、未払法人税等、未払消費税等は短期間で決済されるため時価が帳簿価額に近似することから、記載を省略しております。

(注2) 投資有価証券及び関係会社株式は、市場価格のない株式等及び組合出資金等であることから、上表には含まれておりません。当該金融商品の中間貸借対照表計上額は以下のとおりであります。

	中間貸借対照表計上額 (百万円)
市場価格のない株式等()	7,053
組合出資金等	2,761
合計	9,815

() 1 市場価格のない株式等には非上場株式等が含まれております。

2 非上場株式等について、当事業年度において299百万円減損処理を行っております。

2. 金融商品の時価のレベルごとの内訳等に関する事項

金融商品の時価を、時価の算定に用いたインプットの観察可能性及び重要性に応じて、以下の3つのレベルに分類しております。

レベル1の時価：同一の資産又は負債の活発な市場における（無調整の）相場価格により算定した時価

レベル2の時価：レベル1のインプット以外の直接または間接的に観察可能なインプットを用いて算定した時価

レベル3の時価：重要な観察できないインプットを使用して算定した時価

時価の算定に重要な影響を与えるインプットを複数使用している場合には、それらのインプットがそれぞれ属するレベルのうち、時価の算定における優先順位が最も低いレベルに時価を分類しております。

時価で中間貸借対照表に計上している金融商品

区分	中間貸借対照表計上額（単位：百万円）			
	レベル1	レベル2	レベル3	合計
金銭の信託（運用目的・その他）	-	61,701	-	61,701
資産計	-	61,701	-	61,701
デリバティブ取引（通貨関連）	-	49	-	49
負債計	-	49	-	49

（注）時価の算定に用いた評価技法及びインプットの説明

金銭の信託

信託財産は、主として投資信託、デリバティブ取引、その他の資産（コールローン・委託証拠金等）で構成されております。

信託財産を構成する金融商品の時価について、投資信託は基準価額、デリバティブ取引に関しては、上場デリバティブ取引は取引所の価格、為替予約取引は先物為替相場、店頭デリバティブ取引は取引先金融機関から提示された価格等によっております。また、その他の資産については短期間で決済されるため、時価は帳簿価額とほぼ等しいことから、当該帳簿価額によっております。構成物のレベルに基づき、レベル2の時価に分類してあります。

デリバティブ取引

時価の算定方法は、取引先金融機関から提示された価格等に基づき算出してあり、レベル2の時価に分類してあります。

有価証券関係

当中間会計期間末（2025年9月30日）

1．売買目的有価証券(2025年9月30日)

該当事項はありません。

2．満期保有目的の債券(2025年9月30日)

該当事項はありません。

3．子会社株式及び関連会社株式(2025年9月30日)

市場価格のない株式等の中間貸借対照表計上額

区分	中間貸借対照表 計上額（百万円）
子会社株式	6,772
関連会社株式	106

4．その他有価証券(2025年9月30日)

該当事項はありません。

非上場株式等（貸借対照表計上額174百万円）及び組合出資金等（貸借対照表計上額2,761百万円）については、市場価格のない株式等に該当するため、記載してありません。

デリバティブ取引関係

ヘッジ会計が適用されていないデリバティブ取引

通貨関連

当中間会計期間（2025年9月30日）

区分	取引の種類	契約額等 (百万円)	契約額等の うち一年超 (百万円)	時価 (百万円)	評価損益 (百万円)
市場取引以外の取引	為替予約取引 売建 米ドル	2,920	-	49	49

資産除去債務関係

資産除去債務のうち貸借対照表に計上しているもの

当該資産除去債務の総額の増減（単位：百万円）

	自 2025年4月 1日 至 2025年9月30日
期首残高	1,431
有形固定資産の取得に伴う増加	-
時の経過による調整額	-
中間期末残高	1,431

収益認識に関する注記

1. 顧客との契約から生じる収益を分解した情報

区分	当中間会計期間 (自2025年4月 1日 至2025年9月30日)
委託者報酬	83,248百万円
運用受託報酬	11,429百万円
成功報酬（注）	20百万円
その他営業収益	148百万円
合計	94,846百万円

（注）成功報酬は、中間損益計算書において委託者報酬または運用受託報酬に含めて表示しておりません。

2. 顧客との契約から生じる収益を理解するための基礎となる情報

[重要な会計方針] 7. 収益及び費用の計上基準に記載のとおりであります。

3. 顧客との契約に基づく履行義務の充足と当該契約から生じるキャッシュ・フローとの関係並びに当中間会計期間末において存在する顧客との契約から当中間会計期間の末日後に認識すると見込まれる収益の金額及び時期に関する情報

重要性が乏しいため、記載を省略しております。

セグメント情報等

当中間会計期間(自 2025年4月1日 至 2025年9月30日)

1. セグメント情報

当社は投資運用業の単一セグメントであるため、記載を省略しております。

2. 関連情報

(1) 製品・サービスごとの情報

当社の製品・サービス区分の決定方法は、中間損益計算書の営業収益の区分と同一であることから、製品・サービスごとの営業収益の記載を省略しております。

(2) 地域ごとの情報

営業収益

本邦の外部顧客からの営業収益に区分した金額が中間損益計算書の営業収益の90%を超えるため、地域ごとの営業収益の記載を省略しております。

有形固定資産

本邦に所在している有形固定資産の金額が中間貸借対照表の有形固定資産の金額の90%を超えるため、地域ごとの有形固定資産の記載を省略しております。

(3) 主要な顧客ごとの情報

外部顧客からの営業収益のうち、中間損益計算書の営業収益の10%以上を占める相手先が識別されていないため、主要な顧客ごとの営業収益の記載を省略しております。

1 株当たり情報

	自 2025年4月 1日 至 2025年9月30日
1 株当たり純資産額	10,769円89銭
1 株当たり中間純利益	4,564円89銭
(注) 1. 潜在株式調整後 1 株当たり中間純利益につきましては、潜在株式がないため、記載していません。	
2. 1 株当たり中間純利益の算定上の基礎は、以下のとおりであります。	
中間純利益	23,512百万円
普通株主に帰属しない金額	-
普通株式に係る中間純利益	23,512百万円
期中平均株式数	5,150千株

4 【利害関係人との取引制限】

委託者は、「金融商品取引法」の定めるところにより、利害関係人との取引について、次に掲げる行為が禁止されています。

自己又はその取締役若しくは執行役との間における取引を行うことを内容とした運用を行うこと(投資者の保護に欠け、若しくは取引の公正を害し、又は金融商品取引業の信用を失墜させるおそれがないものとして内閣府令で定めるものを除きます。)

運用財産相互間において取引を行うことを内容とした運用を行うこと(投資者の保護に欠け、若しくは取引の公正を害し、又は金融商品取引業の信用を失墜させるおそれがないものとして内閣府令で定めるものを除きます。)

通常取引の条件と異なる条件であって取引の公正を害するおそれのある条件で、委託者の親法人等(委託者の総株主等の議決権の過半数を保有していることその他の当該金融商品取引業者と密接な関係を有する法人その他の団体として政令で定める要件に該当する者をいいます。以下 において同じ。)又は子法人等(委託者が総株主等の議決権の過半数を保有していることその他の当該金融商品取引業者と密接な関係を有する法人その他の団体として政令で定める要件に該当する者をいいます。以下同じ。)と有価証券の売買その他の取引又は店頭デリバティブ取引を行うこと。

委託者の親法人等又は子法人等の利益を図るため、その行う投資運用業に関して運用の方針、運用財産の額若しくは市場の状況に照らして不必要な取引を行うことを内容とした運用を行うこと。

上記 に掲げるもののほか、委託者の親法人等又は子法人等が関与する行為であって、投資者の保護に欠け、若しくは取引の公正を害し、又は金融商品取引業の信用を失墜させるおそれのあるものとして内閣府令で定める行為

5【その他】

(1) 定款の変更

委託者の定款の変更に関しては、株主総会の決議が必要です。

(2) 訴訟事件その他の重要事項

委託者およびファンドに重要な影響を与えた事実、または与えると予想される事実はありません。

第2【その他の関係法人の概況】

1【名称、資本金の額及び事業の内容】

(1) 受託者

(a) 名称	(b) 資本金の額 [*]	(c) 事業の内容
野村信託銀行株式会社	50,000百万円	銀行法に基づき銀行業を営むとともに、金融機関の信託業務の兼営等に関する法律（兼営法）に基づき信託業務を営んでいます。

* 2026年1月末現在

(2) 販売会社

(a) 名称	(b) 資本金の額 [*]	(c) 事業の内容
株式会社三菱UFJ銀行	1,711,958百万円	銀行法に基づき銀行業を営んでいます。
三菱UFJ信託銀行株式会社	324,279百万円	

* 2026年1月末現在

2【関係業務の概要】

(1) 受託者

ファンドの受託会社（受託者）として、信託財産の保管・管理・計算、外国証券を保管・管理する外国の保管銀行への指図・連絡等を行いません。

(2) 販売会社

ファンドの取扱販売会社として、募集の取扱いを行ない、信託契約の一部解約に関する事務、一部解約金・収益分配金・償還金の支払いに関する事務等を行いません。

3【資本関係】

(2025年9月末現在の持株比率5.0%以上を記載します。)

(1) 受託者

該当事項はありません。

(2) 販売会社

該当事項はありません。

第3【参考情報】

ファンドについては、当計算期間において以下の書類が提出されております。

提出年月日	提出書類
2025年 7月31日	臨時報告書
2025年10月14日	有価証券届出書の訂正届出書
2025年10月14日	有価証券報告書
2025年10月29日	臨時報告書

独立監査人の監査報告書

2025年6月6日

野村アセットマネジメント株式会社
取締役会 御中

EY新日本有限責任監査法人 東京事務所

指定有限責任社員 公認会計士 長谷川 敬
業務執行社員指定有限責任社員 公認会計士 水 永 真太郎
業務執行社員

監査意見

当監査法人は、金融商品取引法第193条の2第1項の規定に基づく監査証明を行うため、「委託会社等の経理状況」に掲げられている野村アセットマネジメント株式会社の2024年4月1日から2025年3月31日までの第66期事業年度の財務諸表、すなわち、貸借対照表、損益計算書、株主資本等変動計算書、重要な会計方針及びその他の注記について監査を行った。

当監査法人は、上記の財務諸表が、我が国において一般に公正妥当と認められる企業会計の基準に準拠して、野村アセットマネジメント株式会社の2025年3月31日現在の財政状態及び同日をもって終了する事業年度の経営成績を、全ての重要な点において適正に表示しているものと認める。

監査意見の根拠

当監査法人は、我が国において一般に公正妥当と認められる監査の基準に準拠して監査を行った。監査の基準における当監査法人の責任は、「財務諸表監査における監査人の責任」に記載されている。当監査法人は、我が国における職業倫理に関する規定に従って、会社から独立しており、また、監査人としてのその他の倫理上の責任を果たしている。当監査法人は、意見表明の基礎となる十分かつ適切な監査証拠を入手したと判断している。

その他の記載内容

その他の記載内容は、監査した財務諸表を含む開示書類に含まれる情報のうち、財務諸表及びその監査報告書以外の情報である。

当監査法人は、その他の記載内容が存在しないと判断したため、その他の記載内容に対するいかなる作業も実施していない。

財務諸表に対する経営者及び監査等委員会の責任

経営者の責任は、我が国において一般に公正妥当と認められる企業会計の基準に準拠して財務諸表を作成し適正に表示することにある。これには、不正又は誤謬による重要な虚偽表示のない財務諸表を作成し適正に表示するために経営者が必要と判断した内部統制を整備及び運用

することが含まれる。

財務諸表を作成するに当たり、経営者は、継続企業的前提に基づき財務諸表を作成することが適切であるかどうかを評価し、我が国において一般に公正妥当と認められる企業会計の基準に基づいて継続企業に関する事項を開示する必要がある場合には当該事項を開示する責任がある。

監査等委員会の責任は、財務報告プロセスの整備及び運用における取締役の職務の執行を監視することにある。

財務諸表監査における監査人の責任

監査人の責任は、監査人が実施した監査に基づいて、全体としての財務諸表に不正又は誤謬による重要な虚偽表示がないかどうかについて合理的な保証を得て、監査報告書において独立の立場から財務諸表に対する意見を表明することにある。虚偽表示は、不正又は誤謬により発生する可能性があり、個別に又は集計すると、財務諸表の利用者の意思決定に影響を与えると合理的に見込まれる場合に、重要性があると判断される。

監査人は、我が国において一般に公正妥当と認められる監査の基準に従って、監査の過程を通じて、職業的専門家としての判断を行い、職業的懐疑心を保持して以下を実施する。

- ・不正又は誤謬による重要な虚偽表示リスクを識別し、評価する。また、重要な虚偽表示リスクに対応した監査手続を立案し、実施する。監査手続の選択及び適用は監査人の判断による。さらに、意見表明の基礎となる十分かつ適切な監査証拠を入手する。
- ・財務諸表監査の目的は、内部統制の有効性について意見表明するためのものではないが、監査人は、リスク評価の実施に際して、状況に応じた適切な監査手続を立案するために、監査に関連する内部統制を検討する。
- ・経営者が採用した会計方針及びその適用方法の適切性、並びに経営者によって行われた会計上の見積りの合理性及び関連する注記事項の妥当性を評価する。
- ・経営者が継続企業を前提として財務諸表を作成することが適切であるかどうか、また、入手した監査証拠に基づき、継続企業の前提に重要な疑義を生じさせるような事象又は状況に関して重要な不確実性が認められるかどうか結論付ける。継続企業の前提に関する重要な不確実性が認められる場合は、監査報告書において財務諸表の注記事項に注意を喚起すること、又は重要な不確実性に関する財務諸表の注記事項が適切でない場合は、財務諸表に対して除外事項付意見を表明することが求められている。監査人の結論は、監査報告書日までに入手した監査証拠に基づいているが、将来の事象や状況により、企業は継続企業として存続できなくなる可能性がある。
- ・財務諸表の表示及び注記事項が、我が国において一般に公正妥当と認められる企業会計の基準に準拠しているかどうかとともに、関連する注記事項を含めた財務諸表の表示、構成及び内容、並びに財務諸表が基礎となる取引や会計事象を適正に表示しているかどうかを評価する。

監査人は、監査等委員会に対して、計画した監査の範囲とその実施時期、監査の実施過程で識別した内部統制の重要な不備を含む監査上の重要な発見事項、及び監査の基準で求められているその他の事項について報告を行う。

監査人は、監査等委員会に対して、独立性についての我が国における職業倫理に関する規定を遵守したこと、並びに監査人の独立性に影響を与えると合理的に考えられる事項、及び阻害要因を除去するための対応策を講じている場合又は阻害要因を許容可能な水準にまで軽減するためのセーフガードを適用している場合はその内容について報告を行う。

利害関係

会社と当監査法人又は業務執行社員との間には、公認会計士法の規定により記載すべき利害関係はない。

以 上

-
- (注) 1. 上記の監査報告書の原本は当社が別途保管しております。
2. XBRLデータは監査の対象には含まれていません。

独立監査人の監査報告書

2026年3月19日

野村アセットマネジメント株式会社

取締役会 御中

EY新日本有限責任監査法人

東京事務所

指定有限責任社員
業務執行社員

公認会計士

水永 真太郎

監査意見

当監査法人は、金融商品取引法第193条の2第1項の規定に基づく監査証明を行うため、「ファンドの経理状況」に掲げられている野村日本債券インデックスファンドの2025年7月23日から2026年1月20日までの特定期間の財務諸表、すなわち、貸借対照表、損益及び剰余金計算書、注記表並びに附属明細表について監査を行った。

当監査法人は、上記の財務諸表が、我が国において一般に公正妥当と認められる企業会計の基準に準拠して、野村日本債券インデックスファンドの2026年1月20日現在の信託財産の状態及び同日をもって終了する特定期間の損益の状況を、全ての重要な点において適正に表示しているものと認める。

監査意見の根拠

当監査法人は、我が国において一般に公正妥当と認められる監査の基準に準拠して監査を行った。監査の基準における当監査法人の責任は、「財務諸表監査における監査人の責任」に記載されている。当監査法人は、我が国における職業倫理に関する規定に従って、野村アセットマネジメント株式会社及びファンドから独立しており、また、監査人としてのその他の倫理上の責任を果たしている。当監査法人は、意見表明の基礎となる十分かつ適切な監査証拠を入手したと判断している。

その他の記載内容

その他の記載内容は、有価証券報告書及び有価証券届出書（訂正有価証券届出書を含む。）に含まれる情報のうち、財務諸表及びその監査報告書以外の情報である。経営者の責任は、その他の記載内容を作成し開示することにある。

当監査法人の財務諸表に対する監査意見の対象にはその他の記載内容は含まれておらず、当監査法人はその他の記載内容に対して意見を表明するものではない。

財務諸表監査における当監査法人の責任は、その他の記載内容を通読し、通読の過程において、その他の記載内容と財務諸表又は当監査法人が監査の過程で得た知識との間に重要な相違があるかどうか検討すること、また、そのような重要な相違以外にその他の記載内容に重要な誤りの兆候があるかどうか注意を払うことにある。

当監査法人は、実施した作業に基づき、その他の記載内容に重要な誤りがあると判断した場合には、その事実を報告することが求められている。

その他の記載内容に関して、当監査法人が報告すべき事項はない。

財務諸表に対する経営者の責任

経営者の責任は、我が国において一般に公正妥当と認められる企業会計の基準に準拠して財務諸表を作成し適正に表示することにある。これには、不正又は誤謬による重要な虚偽表示のない財務諸表を作成し適正に表示するために経営者が必要と判断した内部統制を整備及び運用することが含まれる。

財務諸表を作成するに当たり、経営者は、継続企業の前提に基づき財務諸表を作成することが適切であるかどうかを評価し、我が国において一般に公正妥当と認められる企業会計の基準に基づいて継続企業に関する事項を開示する必要がある場合には当該事項を開示する責任がある。

財務諸表監査における監査人の責任

監査人の責任は、監査人が実施した監査に基づいて、全体としての財務諸表に不正又は誤謬による重要な虚偽表示がないかどうかについて合理的な保証を得て、監査報告書において独立の立場から財務諸表に対する意見を表明することにある。虚偽表示は、不正又は誤謬により発生する可能性があり、個別に又は集計すると、財務諸表の利用者の意思決定に影響を与えると合理的に見込まれる場合に、重要性があると判断される。

監査人は、我が国において一般に公正妥当と認められる監査の基準に従って、監査の過程を通じて、職業的専門家としての判断を行い、職業的懐疑心を保持して以下を実施する。

- ・ 不正又は誤謬による重要な虚偽表示リスクを識別し、評価する。また、重要な虚偽表示リスクに対応した監査手続を立案し、実施する。監査手続の選択及び適用は監査人の判断による。さらに、意見表明の基礎となる十分かつ適切な監査証拠を入手する。
- ・ 財務諸表監査の目的は、内部統制の有効性について意見表明するためのものではないが、監査人は、リスク評価の実施に際して、状況に応じた適切な監査手続を立案するために、監査に関連する内部統制を検討する。
- ・ 経営者が採用した会計方針及びその適用方法の適切性、並びに経営者によって行われた会計上の見積りの合理性及び関連する注記事項の妥当性を評価する。
- ・ 経営者が継続企業を前提として財務諸表を作成することが適切であるかどうか、また、入手した監査証拠に基づき、継続企業の前提に重要な疑義を生じさせるような事象又は状況に関して重要な不確実性が認められるかどうか結論付ける。継続企業の前提に関する重要な不確実性が認められる場合は、監査報告書において財務諸表の注記事項に注意を喚起すること、又は重要な不確実性に関する財務諸表の注記事項が適切でない場合は、財務諸表に対して除外事項付意見を表明することが求められている。監査人の結論は、監査報告書日までに入手した監査証拠に基づいているが、将来の事象や状況により、ファンドは継続企業として存続できなくなる可能性がある。
- ・ 財務諸表の表示及び注記事項が、我が国において一般に公正妥当と認められる企業会計の基準に準拠しているかどうかとともに、関連する注記事項を含めた財務諸表の表示、構成及び内容、並びに財務諸表が基礎となる取引や会計事象を適正に表示しているかどうかを評価する。

監査人は、経営者に対して、計画した監査の範囲とその実施時期、監査の実施過程で識別した内部統制の重要な不備を含む監査上の重要な発見事項、及び監査の基準で求められているその他の事項について報告を行う。

利害関係

野村アセットマネジメント株式会社及びファンドと当監査法人又は業務執行社員との間には、公認会計士法の規定により記載すべき利害関係はない。

以 上

(注) 1. 上記の監査報告書の原本は当社が別途保管しております。

2. XBRLデータは監査の対象には含まれていません。

独立監査人の中間監査報告書

2025年11月27日

野村アセットマネジメント株式会社
取締役会 御中

EY新日本有限責任監査法人 東京事務所

指定有限責任社員 公認会計士 長谷川 敬
業務執行社員指定有限責任社員 公認会計士 水 永 真太郎
業務執行社員

中間監査意見

当監査法人は、金融商品取引法第193条の2第1項の規定に基づく監査証明を行うため、「委託会社等の経理状況」に掲げられている野村アセットマネジメント株式会社の2025年4月1日から2026年3月31日までの第67期事業年度の中間会計期間（2025年4月1日から2025年9月30日まで）に係る中間財務諸表、すなわち、中間貸借対照表、中間損益計算書、中間株主資本等変動計算書、重要な会計方針及びその他の注記について中間監査を行った。

当監査法人は、上記の中間財務諸表が、我が国において一般に公正妥当と認められる中間財務諸表の作成基準に準拠して、野村アセットマネジメント株式会社の2025年9月30日現在の財政状態及び同日をもって終了する中間会計期間（2025年4月1日から2025年9月30日まで）の経営成績に関する有用な情報を表示しているものと認める。

中間監査意見の根拠

当監査法人は、我が国において一般に公正妥当と認められる中間監査の基準に準拠して中間監査を行った。中間監査の基準における当監査法人の責任は、「中間財務諸表監査における監査人の責任」に記載されている。当監査法人は、我が国における職業倫理に関する規定（社会的影響度の高い事業体の財務諸表監査に適用される規定を含む。）に従って、会社から独立しており、また、監査人としてのその他の倫理上の責任を果たしている。当監査法人は、中間監査の意見表明の基礎となる十分かつ適切な監査証拠を入手したと判断している。

中間財務諸表に対する経営者及び監査等委員会の責任

経営者の責任は、我が国において一般に公正妥当と認められる中間財務諸表の作成基準に準拠して中間財務諸表を作成し有用な情報を表示することにある。これには、不正又は誤謬による重要な虚偽表示のない中間財務諸表を作成し有用な情報を表示するために経営者が必要と判断した内部統制を整備及び運用することが含まれる。

中間財務諸表を作成するに当たり、経営者は、継続企業の前提に基づき中間財務諸表を作成することが適切であるかどうかを評価し、我が国において一般に公正妥当と認められる中間財務諸表の作成基準に基づいて継続企業に関する事項を開示する必要がある場合には当該事項を

開示する責任がある。

監査等委員会の責任は、財務報告プロセスの整備及び運用における取締役の職務の執行を監視することにある。

中間財務諸表監査における監査人の責任

監査人の責任は、監査人が実施した中間監査に基づいて、全体として中間財務諸表の有用な情報の表示に関して投資者の判断を損なうような重要な虚偽表示がないかどうかの合理的な保証を得て、中間監査報告書において独立の立場から中間財務諸表に対する意見を表明することにある。虚偽表示は、不正又は誤謬により発生する可能性があり、個別に又は集計すると、中間財務諸表の利用者の意思決定に影響を与えると合理的に見込まれる場合に、重要性があると判断される。

監査人は、我が国において一般に公正妥当と認められる中間監査の基準に従って、中間監査の過程を通じて、職業的専門家としての判断を行い、職業的懐疑心を保持して以下を実施する。

- ・不正又は誤謬による中間財務諸表の重要な虚偽表示リスクを識別し、評価する。また、重要な虚偽表示リスクに対応する中間監査手続を立案し、実施する。中間監査手続の選択及び適用は監査人の判断による。さらに、中間監査の意見表明の基礎となる十分かつ適切な監査証拠を入手する。なお、中間監査手続は、年度監査と比べて監査手続の一部が省略され、監査人の判断により、不正又は誤謬による中間財務諸表の重要な虚偽表示リスクの評価に基づいて、分析的手続等を中心とした監査手続に必要に応じて追加の監査手続が選択及び適用される。
- ・中間財務諸表監査の目的は、内部統制の有効性について意見表明するためのものではないが、監査人は、リスク評価の実施に際して、状況に応じた適切な中間監査手続を立案するために、中間財務諸表の作成と有用な情報の表示に関連する内部統制を検討する。
- ・経営者が採用した会計方針及びその適用方法並びに経営者によって行われた会計上の見積りの合理性及び関連する注記事項の妥当性を評価する。
- ・経営者が継続企業を前提として中間財務諸表を作成することが適切であるかどうか、また、入手した監査証拠に基づき、継続企業の前提に重要な疑義を生じさせるような事象又は状況に関して重要な不確実性が認められるかどうか結論付ける。継続企業の前提に関する重要な不確実性が認められる場合は、中間監査報告書において中間財務諸表の注記事項に注意を喚起すること、又は重要な不確実性に関する中間財務諸表の注記事項が適切でない場合は、中間財務諸表に対して除外事項付意見を表明することが求められている。監査人の結論は、中間監査報告書日までに入手した監査証拠に基づいているが、将来の事象や状況により、企業は継続企業として存続できなくなる可能性がある。
- ・中間財務諸表の表示及び注記事項が、我が国において一般に公正妥当と認められる中間財務諸表の作成基準に準拠しているかどうかとともに、関連する注記事項を含めた中間財務諸表の表示、構成及び内容、並びに中間財務諸表が基礎となる取引や会計事象に関して有用な情報を表示しているかどうかを評価する。

監査人は、監査等委員会に対して、計画した中間監査の範囲とその実施時期、中間監査の実施過程で識別した内部統制の重要な不備を含む中間監査上の重要な発見事項、及び中間監査の基準で求められているその他の事項について報告を行う。

監査人は、監査等委員会に対して、独立性についての我が国における職業倫理に関する規定を遵守したこと、並びに監査人の独立性に影響を与えると合理的に考えられる事項、及び阻害要因を除去するための対応策を講じている場合又は阻害要因を許容可能な水準にまで軽減するためのセーフガードを適用している場合はその内容について報告を行う。

利害関係

会社と当監査法人又は業務執行社員との間には、公認会計士法の規定により記載すべき利害関係はない。

以 上

-
- (注) 1．上記の中間監査報告書の原本は当社が別途保管しております。
2．XBRLデータは中間監査の対象には含まれていません。