

【表紙】

【提出書類】	有価証券報告書
【根拠条文】	金融商品取引法第24条第1項
【提出先】	関東財務局長
【提出日】	2026年5月25日
【事業年度】	第73期（自 2025年3月1日 至 2026年2月28日）
【会社名】	株式会社リテールパートナーズ
【英訳名】	RETAIL PARTNERS CO., LTD.
【代表者の役職氏名】	代表取締役社長 田中 康男
【本店の所在の場所】	山口県防府市大字江泊1936番地
【電話番号】	0835(20)2477（代表）
【事務連絡者氏名】	専務取締役 宇佐川 浩之
【最寄りの連絡場所】	山口県防府市大字江泊1936番地
【電話番号】	0835(20)2477（代表）
【事務連絡者氏名】	専務取締役 宇佐川 浩之
【縦覧に供する場所】	株式会社東京証券取引所 （東京都中央区日本橋兜町2番1号）

第一部【企業情報】

第1【企業の概況】

1【主要な経営指標等の推移】

(1) 連結経営指標等

回次	第69期	第70期	第71期	第72期	第73期
決算年月	2022年2月	2023年2月	2024年2月	2025年2月	2026年2月
売上高 (百万円)	236,782	226,740	243,463	257,107	268,295
経常利益 (百万円)	6,215	6,181	7,725	7,999	7,557
親会社株主に帰属する 当期純利益 (百万円)	3,371	2,917	4,717	5,225	5,138
包括利益 (百万円)	3,490	2,909	7,100	4,981	8,898
純資産額 (百万円)	74,114	75,158	80,978	84,682	91,701
総資産額 (百万円)	114,377	117,240	126,233	127,036	136,241
1株当たり純資産額 (円)	1,690.45	1,742.24	1,886.74	1,972.76	2,135.91
1株当たり当期純利益 (円)	76.89	66.78	109.87	121.75	119.70
潜在株式調整後 1株当たり当期純利益 (円)	-	-	-	-	-
自己資本比率 (%)	64.8	64.1	64.2	66.7	67.3
自己資本利益率 (%)	4.6	3.9	6.0	6.3	5.8
株価収益率 (倍)	16.7	19.2	15.9	10.5	11.5
営業活動による キャッシュ・フロー (百万円)	5,010	8,195	11,505	8,839	9,631
投資活動による キャッシュ・フロー (百万円)	6,780	6,855	5,121	5,921	6,638
財務活動による キャッシュ・フロー (百万円)	1,392	1,394	2,683	3,690	2,194
現金及び現金同等物の 期末残高 (百万円)	15,872	15,818	19,518	18,746	19,545
従業員数 〔外、平均臨時雇用者数〕 (名)	1,954 〔7,394〕	1,929 〔7,255〕	2,004 〔7,637〕	1,989 〔7,892〕	2,016 〔8,227〕

(注) 1 潜在株式調整後1株当たり当期純利益については、潜在株式が存在しないため、記載していません。

2 従業員数欄の〔外、平均臨時雇用者数〕については、平均雇用人員(1日8時間換算)にて記載しております。

3 「収益認識に関する会計基準」(企業会計基準第29号 2020年3月31日)等を第70期の期首から適用しており、第70期以降に係る主要な経営指標等については、当該会計基準等を適用した後の指標等となっております。

4 第72期より金額の表示単位を千円単位から百万円単位に変更しております。なお、比較を容易にするため、第71期以前の連結会計年度についても、金額の表示単位を千円単位から百万円単位に変更しております。

(2) 提出会社の経営指標等

回次	第69期	第70期	第71期	第72期	第73期
決算年月	2022年 2 月	2023年 2 月	2024年 2 月	2025年 2 月	2026年 2 月
営業収益 (百万円)	1,690	1,753	1,798	2,270	3,166
経常利益 (百万円)	1,431	1,478	1,507	1,963	2,788
当期純利益 (百万円)	1,403	1,454	1,484	1,936	2,802
資本金 (百万円)	7,218	7,218	7,218	7,218	7,218
発行済株式総数 (株)	46,646,059	46,646,059	46,646,059	46,646,059	46,646,059
純資産額 (百万円)	40,553	39,810	41,565	41,741	45,089
総資産額 (百万円)	44,898	44,655	46,308	46,489	50,062
1株当たり純資産額 (円)	924.96	922.85	968.44	972.42	1,050.23
1株当たり配当額 (円)	22.00	22.00	28.00	38.00	40.00
(内、1株当たり 中間配当額) (円)	(11.00)	(11.00)	(12.00)	(14.00)	(20.00)
1株当たり当期純利益 (円)	32.00	33.29	34.57	45.11	65.28
潜在株式調整後 1株当たり当期純利益 (円)	-	-	-	-	-
自己資本比率 (%)	90.3	89.2	89.8	89.8	90.1
自己資本利益率 (%)	3.5	3.6	3.6	4.6	6.5
株価収益率 (倍)	40.2	38.6	50.6	28.3	21.1
配当性向 (%)	68.7	66.1	81.0	84.2	61.3
従業員数 (名)	9	9	7	8	9
[外、平均臨時雇用者数] (名)	[-]	[-]	[-]	[-]	[-]
株主総利回り (%)	96.9	98.4	134.9	102.8	113.0
(比較指標：配当込み TOPIX) (%)	(103.4)	(112.2)	(154.4)	(158.4)	(238.4)
最高株価 (円)	1,724	1,488	1,898	1,909	1,529
最低株価 (円)	1,109	1,020	1,250	1,191	1,162

- (注) 1 潜在株式調整後1株当たり当期純利益については、潜在株式が存在しないため、記載しておりません。
- 2 従業員数欄の〔外、平均臨時雇用者数〕については、平均雇用人員(1日8時間換算)にて記載しております。
- 3 最高株価及び最低株価は、2022年4月3日以前は東京証券取引所市場第一部におけるものであり、2022年4月4日以降は東京証券取引所プライム市場におけるものであります。
- 4 「収益認識に関する会計基準」(企業会計基準第29号 2020年3月31日)等を第70期の期首から適用しており、第70期以降に係る主要な経営指標等については、当該会計基準等を適用した後の指標等となっております。
- 5 第72期より金額の表示単位を千円単位から百万円単位に変更しております。なお、比較を容易にするため第71期以前の事業年度についても、金額の表示単位を千円単位から百万円単位に変更しております。

2【沿革】

- 1954年3月 株式会社防府専門大店設立。（山口県防府市大字西佐波令1341番地）
- 1954年4月 宮市店（山口県防府市）を開設し、食料品、日用雑貨、玩具、文具、履物、衣料品の販売を開始。
（営業開始）
- 1954年5月 商号を株式会社丸久に変更。
- 1960年5月 本店を山口県防府市八王子1丁目2番3号に移転設置。
- 1971年9月 旅行事業を開始。
- 1973年5月 山口県防府市牟礼浮野1935番地に本部を設置。
- 1973年6月 太陽食品株式会社を設立。
- 1979年6月 生活必需品全需要圧縮型小型店舗第1号店（福川店）を開設。
- 1984年10月 広島証券取引所に株式上場。
- 1984年12月 生鮮流通センター設置。
- 1985年10月 大阪証券取引所市場第二部に株式上場。
- 1988年1月 株式会社くらしげ（株式会社サンマート）と資本業務提携。
- 1988年12月 台湾台中市に台湾丸久（股）を設立。
- 1989年9月 加工流通センター設置。
- 1993年12月 生鮮商品の開発の強化、物流の合理化のため、加工流通センターを株式会社四季彩として会社設立。
- 1998年11月 本格的なSMづくりを目指し、アルク秋月店を開設。
- 1998年12月 オール日本スーパーマーケット協会（AJS）へ加盟。
- 2000年3月 東京証券取引所市場第二部に株式上場。
- 2000年8月 本店所在地を山口県防府市大字江泊1936番地に変更。
- 2005年3月 株式会社サンマートの本部機能を当社に統合。
- 2005年10月 株式会社イズミと業務・資本提携。
- 2006年9月 株式会社丸久保険サービスを設立。（現・連結子会社）
- 2008年5月 株式会社ピクロスの発行済株式の全てを取得。
- 2008年10月 株式会社かいたの発行済株式の全てを取得。
- 2010年9月 株式会社ピクロス及び株式会社かいたを当社に吸収合併。
- 2012年3月 株式会社サンマートを当社に吸収合併。
- 2014年1月 丸久商業振興協同組合を清算。
- 2014年10月 株式会社中央フードの発行済株式の47.7%を取得。
中央商事株式会社の発行済株式の全てを取得。
- 2015年3月 株式会社丸久分割準備会社を設立。
- 2015年7月 株式会社マルミヤストアとの株式交換及び株式会社丸久分割準備会社との吸収分割を併用して経営統合を行い、持株会社体制へ移行。
株式会社丸久は商号を株式会社リテールパートナーズに、株式会社丸久分割準備会社は商号を株式会社丸久に変更。
- 2016年4月 株式会社新鮮マーケットを設立。
- 2016年6月 株式会社新鮮マーケットが、吸収分割により、株式会社オーケーから事業を承継。
- 2017年3月 株式会社丸久保険サービスの商号を株式会社RPG保険サービスに変更。
株式交換により株式会社マルキョウを子会社化し、経営統合。
- 2018年12月 株式会社アークス及び株式会社パローホールディングスとの間で資本業務提携契約を締結。
- 2019年1月 株式会社アークス及び株式会社パローホールディングスを割当先とする第三者割当増資を実施。
- 2020年3月 株式会社中央フード、株式会社四季彩及び丸久不動産開発株式会社を株式会社丸久に吸収合併。
- 2020年4月 東京証券取引所市場第一部に指定。
- 2020年10月 生鮮流通センター及び加工流通センターの機能を統合し、丸久プロセスセンターを設置。
- 2021年3月 株式会社マルミヤストアが、株式会社戸村精肉本店の発行済株式の全てを取得。
- 2022年4月 東京証券取引所の市場区分の見直しにより、東京証券取引所の市場第一部からプライム市場へ移行。
- 2023年3月 株式会社アタックスマート、株式会社新鮮マーケット及び株式会社マルミヤ水産を株式会社マルミヤストアに吸収合併。
株式会社丸久が、株式会社ハツトリの議決権の全てを取得。
- 2025年6月 株式会社丸久が、株式会社永野の議決権の全てを取得。

3【事業の内容】

当社グループ（当社及び当社の関係会社）は、当社、子会社10社及び関連会社3社で構成され、スーパーマーケット事業を主として、その他の事業を営んでおります。

なお、当社は、有価証券の取引等の規制に関する内閣府令第49条第2項に規定する特定上場会社等に該当しており、これにより、インサイダー取引規制の重要事実の軽微基準については連結ベースの数値に基づいて判断することとなります。

当社グループの事業内容及び当社と関係会社の当該事業に係る主な位置付けは次のとおりであります。

なお、次の部門は「第5 経理の状況 1 連結財務諸表等 (1) 連結財務諸表 注記事項」に掲げるセグメントの区分と同一であります。

（スーパーマーケット事業）

会社名	区分	事業の内容
(株)丸久 (注)	連結子会社	山口県を中心に、広島県、福岡県、島根県において、生鮮食品、一般食料品及び日用雑貨等の販売を行っております。
(株)マルキョウ	連結子会社	福岡県を中心に、長崎県、佐賀県、大分県、熊本県において、生鮮食品、一般食料品及び日用雑貨等の販売を行っております。
(株)マルミヤストア	連結子会社	大分県を中心に、宮崎県、熊本県、福岡県、鹿児島県において、生鮮食品、一般食料品及び日用雑貨等の販売を行っております。
(株)ハツトリ	連結子会社	宮崎県において、生鮮食品、一般食料品及び日用雑貨等の販売を行っております。
(株)青木商事	連結子会社	食品二次卸として、(株)マルキョウの店舗で販売する一般食料品の仕入れを行っております。
(株)戸村精肉本店	連結子会社	宮崎県において、生鮮食品、一般食料品及び日用雑貨等の販売、レストランの経営を行っております。
(株)永野	連結子会社	宮崎県において、生鮮食品、一般食料品及び日用雑貨等の販売を行っております。

（その他）

会社名	区分	事業の内容
(株)R P G保険サービス	連結子会社	主として、個人及び法人向けの損害保険、生命保険の代理業務を行っております。
(株)丸久 (注)	連結子会社	フランチャイズ加盟店として、スポーツクラブ事業を行っております。
(株)戸村フーズ	連結子会社	当社グループ並びに同業態の店舗で販売する食肉加工品や調味料等の製造販売を行っております。
(株)戸村牧場	連結子会社	主として、(株)戸村精肉本店で販売・提供する肥育牛の生産、加工を行っております。
(株)仁保庵	持分法非適用 関連会社	(株)丸久並びに同業態の店舗で販売する豆腐、生揚げの製造販売を行っております。
R P Gプラント(株)	持分法非適用 関連会社	当社グループの店舗で販売する、植物栽培設備を利用した農産物の生産、加工を行っております。
(有)白石罐詰工場	持分法非適用 関連会社	当社グループ並びに同業態の店舗で販売する、レンコンや筍の水煮加工品等の生産、加工を行っております。

（注） スーパーマーケット事業における(株)丸久、その他の(株)丸久は同一会社であります。

事業の系統図は、次のとおりであります。

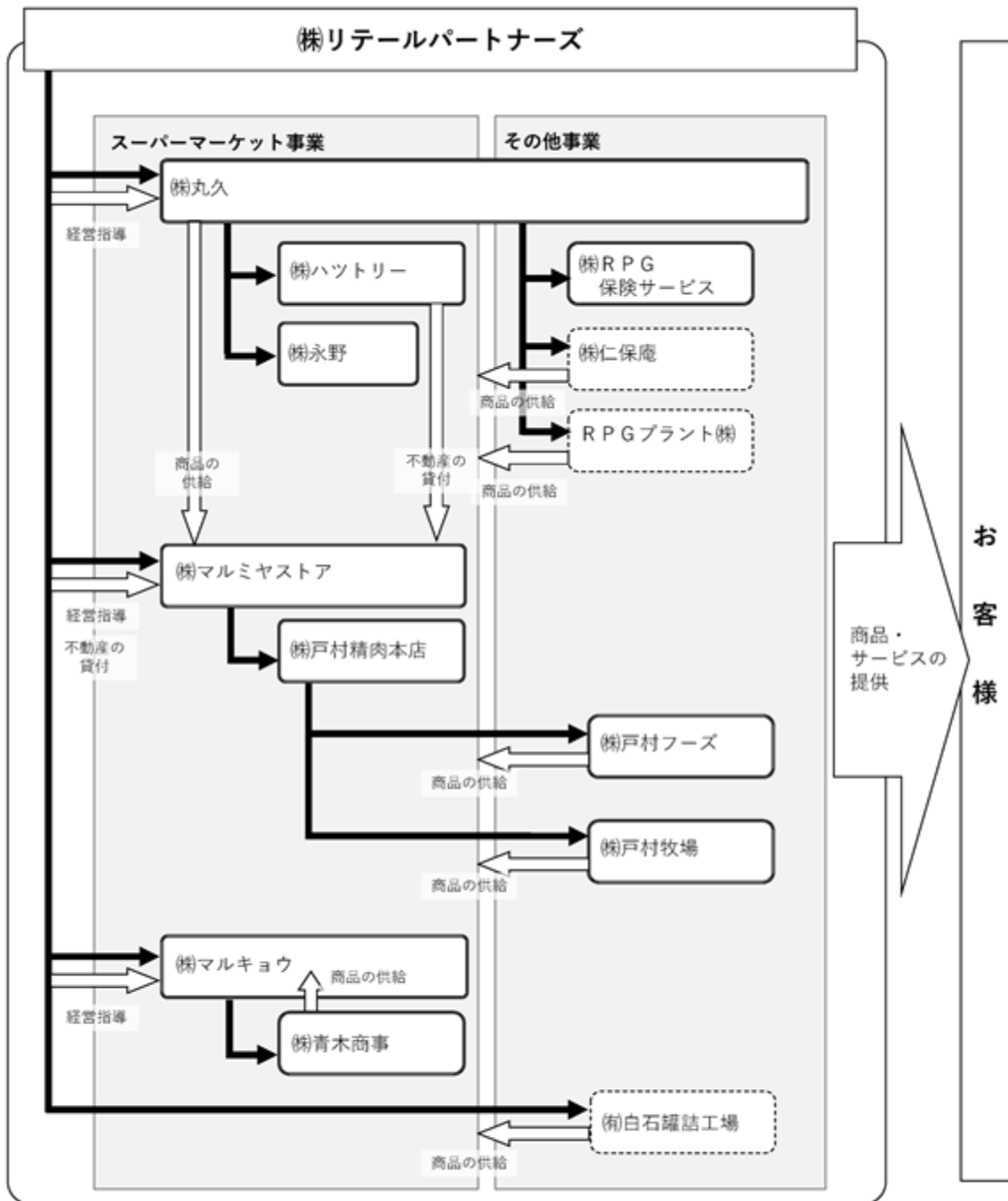

凡例



4【関係会社の状況】

名称	住所	資本金 (百万円)	主要な事業 の内容	議決権の 所有割合 (%)	関係内容
(連結子会社) ㈱丸久 (注)3、6	山口県防府市	1,000	スーパーマー ケット事業	100.0	・経営指導 ・㈱マルミヤストアへ商品の供給 ・役員の兼任3名
㈱マルキョウ (注)3、6	福岡県大野城 市	5,996	スーパーマー ケット事業	100.0	・経営指導 ・役員の兼任3名
㈱マルミヤストア (注)3、6	大分県佐伯市	808	スーパーマー ケット事業	100.0	・経営指導 ・当社からの不動産の賃借 ・役員の兼任3名
㈱ハットリー	宮崎県宮崎市	45	スーパーマー ケット事業	100.0 (100.0)	・㈱マルミヤストアへ不動産の賃 貸
㈱青木商事	福岡県大野城 市	10	スーパーマー ケット事業	100.0 (100.0)	・㈱マルキョウへ商品の供給 ・役員の兼任2名
㈱戸村精肉本店	宮崎県日南市	5	スーパーマー ケット事業	100.0 (100.0)	・役員の兼任2名
㈱永野	宮崎県宮崎市	50	スーパーマー ケット事業	100.0 (100.0)	
㈱RPG保険サービ ス	山口県防府市	20	その他	100.0 (100.0)	・㈱丸久へ事務委託 ・役員の兼任1名
㈱戸村フーズ	宮崎県日南市	10	その他	100.0 (100.0)	・㈱マルミヤストアほか関係会社 へ商品の供給 ・役員の兼任2名
㈱戸村牧場	宮崎県日南市	10	その他	100.0 (100.0)	・㈱戸村精肉本店へ商品の供給 ・役員の兼任1名

(注)1 主要な事業の内容欄には、セグメントの名称を記載しております。

2 有価証券届出書又は有価証券報告書を提出している会社はありません。

3 特定子会社に該当しております。

4 議決権の所有割合欄の(内書)は、間接所有の所有割合であります。

5 上記以外に、持分法非適用の関連会社が3社あります。

6 ㈱丸久、㈱マルキョウ及び㈱マルミヤストアについては、売上高(連結会社相互間の内部売上高を除く)の連結売上高に占める割合が10%を超えております。

主要な損益情報等	㈱丸久	㈱マルキョウ	㈱マルミヤストア
(1) 売上高	101,024百万円	98,062百万円	55,229百万円
(2) 経常利益	3,936百万円	2,499百万円	973百万円
(3) 当期純利益	2,952百万円	1,690百万円	481百万円
(4) 純資産額	33,323百万円	48,564百万円	10,214百万円
(5) 総資産額	52,288百万円	57,362百万円	19,020百万円

5【従業員の状況】

(1) 連結会社の状況

2026年2月28日現在

セグメントの名称	従業員数(名)
スーパーマーケット事業	1,992 (8,205)
その他	24 (22)
合計	2,016 (8,227)

- (注) 1 従業員数は、就業人員数であります。
2 従業員数欄の(外書)は、臨時従業員の当連結会計年度の平均雇用人員(1日8時間換算)であります。

(2) 提出会社の状況

2026年2月28日現在

従業員数(名)	平均年齢(歳)	平均勤続年数(年)	平均年間給与(円)
9	56.8	24.0	2,666,667

- (注) 1 従業員数は就業人員であり、9名全員が子会社から当社への兼務出向者であります。
2 平均年間給与は、賞与及び基準外賃金を含んでおります。
3 提出会社のセグメントは、全社(共通)であります。従業員全員がスーパーマーケット事業に区分される子会社の従業員を兼務しており、「(1) 連結会社の状況」においては、提出会社の従業員数はスーパーマーケット事業のセグメント区分に含めて表示しております。

(3) 労働組合の状況

当社グループには、丸久労働組合(組合員数600名)、マルキョウユニオン(組合員数341名)、マルミヤストアユニオン(組合員数212名)、新鮮マーケットユニオン(組合員数49名)及びアタックススマートユニオン(組合員数111名)があり、いずれもU Aゼンセンに加盟しております。

労使関係は、安定しております。

(4) 管理職に占める女性労働者の割合、男性労働者の育児休業取得率及び労働者の男女の賃金の差異

提出会社

従業員は全て子会社から当社への兼務出向者であり、「女性の職業生活における活躍の推進に関する法律」(平成27年法律第64号)又は「育児休業、介護休業等育児又は家族介護を行う労働者の福祉に関する法律」(平成3年法律第76号)の規定による公表義務の対象となる会社に該当しないため、記載を省略しております。

主要な連結子会社

名称	当事業年度				
	管理職に占める女性労働者の割合(%) (注)1	男性労働者の育児休業取得率(%) (注)2	労働者の男女の賃金の差異(%) (注)1		
			全労働者	正規雇用労働者	パート・有期労働者 (注)3
(株)丸久	11.8	30.0	61.2	76.6	86.4
(株)マルキョウ	9.1	100.0	59.6	73.7	91.4
(株)マルミヤストア	9.8	71.4	61.0	75.4	99.4
(株)ハットリー	5.9	-	63.3	76.9	88.6
(株)戸村精肉本店	0.0	-	77.4	65.1	123.5
(株)永野	0.0	0.0	69.7	88.3	82.1

- (注) 1 「女性の職業生活における活躍の推進に関する法律」(平成27年法律第64号)の規定に基づき算出したものであります。
2 「育児休業、介護休業等育児又は家族介護を行う労働者の福祉に関する法律」(平成3年法律第76号)の規定に基づき、「育児休業、介護休業等育児又は家族介護を行う労働者の福祉に関する法律施行規則」(平成

3年労働省令第25号)第71条の6第1号における育児休業等の取得割合を算出したものであります。該当する労働者がいない場合は、「-」として記載しております。

- 3 パート・有期労働者については、1日8時間換算の人員数に基づき算出を行っております。

第2【事業の状況】

1【経営方針、経営環境及び対処すべき課題等】

文中の将来に関する事項は、当連結会計年度末現在において当社グループが判断したものであります。

(1) 会社の経営の基本方針

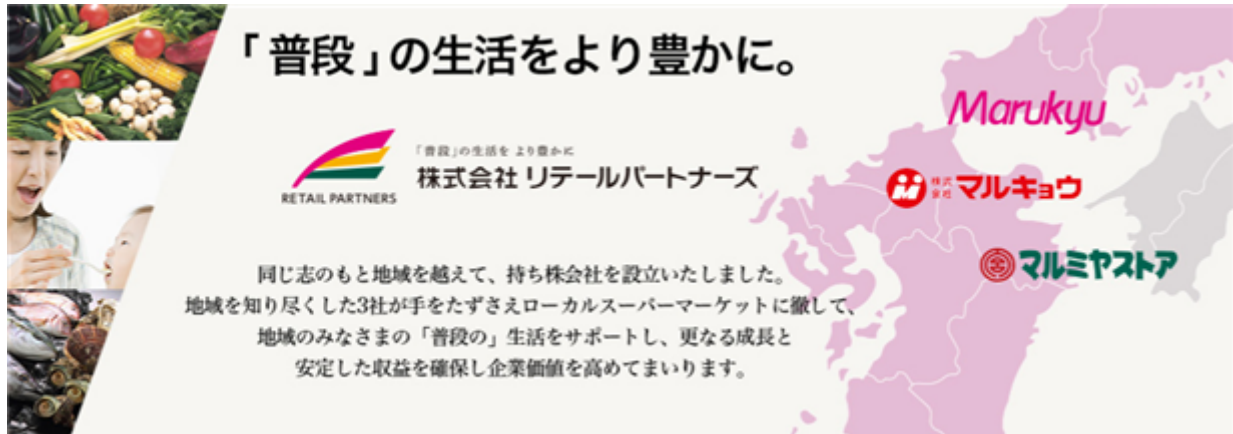

当社グループは、「地域のお客様の日々の暮らしを“より”豊かにする。なくてはならない存在として地域を支える。」という社会的使命を果たし、その為に力を合わせる流通事業連合体を目指します。私たちは、共通の理念、同じ志をもった企業同士、お取引先様と地域を越えて手をたずさえ、地域に暮らす皆様に心地よい一日をお届けし、「普段の消費生活」をサポートしてまいります。

(2) 中長期的な会社の経営戦略

当社グループは、スーパーマーケットを主業とする会社の連合を形成し、それぞれがより強いローカルスーパーマーケットとしての成長と、企業価値の向上を目指します。また、長期経営ビジョンとして、「地域の多様なニーズに応え幸せを創出する」ローカル流通グループを目指しております。

[長期経営ビジョン]

長期経営ビジョンの考え方

私たちは、地域のお客様の日々の生活を“より”豊かにすることを使命として、地域の皆様の「普段」の生活をサポートしています。

そのためにはお客様のニーズの多様化や社会課題の複雑化に対応し続けることが重要であると考えています。

これまでの事業基盤を活かすとともに、社会の変化（新たなニーズ）に応え、持続的な成長を遂げることで、地域のお客様、お取引先様、社員の幸せを創出します。

目指す姿

- 1 地域のお客様、お取引先様に信頼され、愛されるスーパーマーケット
- 2 事業活動を通じ、地域社会の課題解決に貢献する企業
- 3 社員が生き生きと働ける企業
- 4 グループシナジーの発揮により収益性・経営効率を高め、持続的な企業価値向上を図る企業

長期ビジョンの実現に向け、当社は、2025年2月期を初年度とし2027年2月期を最終年度とする第3次中期経営計画を策定いたしました。

第3次中期経営計画の骨子は以下のとおりです。

[第3次中期経営計画の骨子]

基本方針**既存事業の強化・新ニーズへの対応****地域のお客様に信頼され、愛されるスーパーマーケットブランドと
リテールC Iの確立****戦略 成長戦略**

短期的には既存エリア・サービスの強化に向けて積極的な成長投資を行い、中長期的にはエリア拡大・新たな価値創造のための新規サービスやM & A等による非連続的な成長に取り組んでまいります。

戦略 競争力の強化

リテールパートナーズならではの商品・サービスをお客様に提供し、魅力的な店舗開発を行うことで競争力の強化を図ります。

戦略 収益力の強化

共同調達やP B開発及びオペレーションの効率化等により、営業費用を削減し、売上総利益の改善とローコスト運営による生産性の向上を図ります。

基本方針**経営インフラの整備・高度化****社員が楽しく生き生きと働ける環境の構築と
グループ経営・DX促進による収益性・効率性の向上****戦略 グループ連携の強化**

さらなるグループ連携の強化により、グループ各社の経営資源を活用し、グループ全体の企業価値向上を目指します。

戦略 人的資本経営への取り組み

長期ビジョンの実現に向け、重要な経営資源である人材への投資を積極的に行ってまいります。

戦略 デジタルトランスフォーメーション(DX)の推進

DX化を進め、お客様との関係性・利便性を強化するとともに、オペレーションの改善を進めてまいります。

長期ビジョン
の実現と
持続可能な
企業成長

基本方針**ステークホルダーとの関係強化****経営ビジョンの浸透と企業価値向上****戦略 ESG経営の推進**

当社グループは「地域のお客様の日々の生活を“より”豊かに」するためESG経営の実践により、地域社会に貢献しともに発展することによって、継続的な成長と企業価値向上に努めてまいります。

戦略 財務戦略

株主資本コストや株価を意識し、成長投資、生産性向上施策の推進により、ROE 7%以上を目指すとともに、安定的な営業キャッシュ・フローを創出し、適切な資金配分による企業成長に努め、株主還元強化を図ってまいります。

(3) 経営環境

企業構造

当社グループは、当社を持株会社として、スーパーマーケット事業、その他の事業を営む連結子会社10社、関連会社3社により構成されております。当社グループの事業内容及び当社と関係会社の当該事業に係る主な位置付けは、「第1 企業の概況 3 事業の内容」に記載しております。

当社は、当社グループの経営方針の策定や各事業会社への経営指導等を行っており、各事業会社の財政状態及び経営成績について逐次報告を受けるものとしておりますが、各事業会社の自主性を一定程度尊重することで、対処すべき課題の把握とその対応への機動性を高めております。

主要な商品・サービスの内容及び競合他社との競争優位性

当社グループでは、食品スーパーマーケットの運営を主業として、中国地方西部から九州地方全域にかけて、食料品・日用品等の販売を行っております。

食料品・日用品の需要は、地域の特性（主に年齢構成や所得分布、その他地域固有の文化、嗜好）に基づくため地域ごとに大きく異なり、その地域のニーズに合わせた商品及びサービスを展開することが重要であると考えております。

当社グループは地域に根ざしたローカルスーパーマーケットとして、創業以来長きにわたり、地域のお客様から親しまれ、主力販売エリアにおいて高いシェアと認知度を得ております。このような市場環境のなか、大手ナショナルチェーンには得がたいローカル企業ならではの地域密着性と、ドラッグストア、コンビニエンスストアにない品揃えの豊富さにより、企業としての競争優位性を保っているものと認識しております。

顧客基盤及び販売網

当社グループの主要な顧客は、主に当社グループの営む店舗に来店されるお客様であります。店舗の商圏は店舗規模に応じて設定しており、店舗を中心として半径およそ500mから2 km程度の範囲であります。

また、連結会計年度末現在における当社グループの地域別店舗数とその推移は以下のとおりであります。

都道府県名	2024年2月期	2025年2月期	2026年2月期
広島県	5	5	5
島根県	1	3	3
山口県	78	80	80
福岡県	63	61	61
大分県	53	53	53
熊本県	16	16	15
佐賀県	6	6	6
長崎県	14	14	14
宮崎県	35	35	43
鹿児島県	1	1	1
合計	272	274	281

事業を行う市場の状況

当社グループは、中国地方西部から九州地方全域にわたる地域を中心とした国内市場において事業を営んでおります。

当社グループが主に事業を展開する食品小売業界は、人口動態の変化、お客様のライフスタイルの変化・多様化、業態を超えた企業間の競争の激化、経営・組織改革を目指したデジタルトランスフォーメーション（DX）推進の動きなど、目まぐるしい変化に直面しております。

スーパーマーケット事業においては、人口減少に伴う市場の縮小、慢性化しつつある人手不足の問題のほか、物価上昇を背景とした賃上げによる人件費の増加、エネルギー価格の高騰に伴う物流費や光熱費の増加など、各種コストの増加が重要な経営課題となっており、今後も厳しい経営環境が続くものと推測されます。

当社グループでは、このような市場環境における当社グループの強みと弱み、機会と脅威を以下のとおり認識しております。



持続的な企業価値向上を実現するため、第3次中期経営計画において当社グループは、収益体質とグループ経営のさらなる強化を促進し、市場環境の変化に迅速に対応すべく組織と経営の改革を図ってまいります。

(4) 優先的に対処すべき事業上及び財務上の課題

当社グループでは、優先的に対処すべき事業上及び財務上の課題を次のとおり認識しております。

競争力の強化

人口減少に伴い市場の縮小が懸念されるなか、企業間の競争が激化しており、当社グループがドミナントを形成している地域においても、シェアの維持・拡大は重要な課題となります。当社グループでは、盤石な店舗体制を維持し、お客様に選ばれる店舗開発・商品開発を通じて、競争力を強化してまいります。

人材確保及び人材育成

少子高齢化、人口減少など人口動態の変化により、人材の確保が困難な状況となるなか、当社グループの持続的な成長のためには、人材の安定的な確保と優秀な人材の育成が重要な経営課題となります。当社グループでは、多様な働き方に対応し、様々な雇用制度を設けることで、人材の確保を図っております。また、人材育成においては、階層別研修、OJTをはじめとした教育体系の充実に取り組み、現場力の強化と次世代リーダーの育成を図っております。加えて、レジのセルフ化や自動発注システム、業務支援ツールの導入など、業務の自動化・省人化も進め、限られた人材で効率的に業務を遂行できる体制の構築を目指してまいります。

物価高騰への対応

原材料価格、エネルギー価格の上昇など、物価高騰に起因する問題が様々な形で顕在化しております。これらのコストの増加は、当社グループの利益目標の達成を阻害する大きな要因となっており、中長期的な観点でも、変動性の高い状況下において安定的な利益の確保を図ることは重要な経営課題となっております。当社グループでは、各種コストの見直しや機器の入替による電力使用量の削減など、物価高騰の影響を最小減に抑える取り組みを行っております。今後も、収益力強化とローコスト経営をさらに推し進め、継続的な企業価値の向上に努めてまいります。

財務戦略の強化

当社グループの掲げる事業戦略の実現のためには、安定的な資金調達及び財務基盤の強化が重要な課題となります。また、当社グループはPBR、PERともに業界平均を下回っており、現状では、投資家から当社の成長性や配当政策に対する評価が十分に得られていないと推察されます。当社グループは、安定的に営業キャッシュ・フローを創出するとともに、適切な資金配分を実施し、さらなる企業成長に努めてまいります。また、資本コストや株価を意識した経営の実現に向け、PBR改善に向けたプロセスを細分化し企業価値向上に努めてまいります。

(5) 経営上の目標の達成状況を判断するための客観的な指標等

当社グループは、成長性、収益性などの経営指標を重視しており、売上高経常利益率、自己資本当期純利益率(ROE)などの経営指標を目標設定することで、持続的な企業価値の向上を目指しております。また、2025年2月期を初年度とし、2027年2月期を最終年度とする第3次中期経営計画におきましては、資本コストや株価を意識した経営の実現に向けた対応の一環として、新たに株価純資産倍率(PBR)の数値目標を定め、PBR改善に向けた取り組みを推進しております。

当社グループの第3次中期経営計画における数値目標は次のとおりです。

第3次中期経営計画の数値目標(連結)

指標	2027年2月期(最終年度)
営業収益	2,960 億円
経常利益	98 億円
経常利益率	3.5 %
ROE	7.0 %
PBR	1.1 倍

2【サステナビリティに関する考え方及び取組】

文中の将来に関する事項は、当連結会計年度末現在において当社グループが判断したものであります。

当社グループは、「地域のお客様の日々の暮らしを“より”豊かにする。なくてはならない存在として地域を支える。」という社会的使命を果たすため、お客様と地域を越えて手をたずさえ、地域に暮らすみなさまに心地よい一日をお届けし、「普段の消費生活」をサポートさせていただくことを基本的な考え方としております。また、サステナビリティ推進の重点活動を「地球環境」「地域社会」「人権と多様な人材」の領域に定め、その実践を通じて持続可能な社会の実現と企業価値の向上に努めてまいります。

当社グループでは、サステナビリティ基本方針の実現のため、当社グループの行動規範を次のとおり策定いたしました。

〔リテールパートナーズグループ 行動規範〕



企業としての姿勢

私たちは、普段の生活（暮らし）をサポートし、地域をより豊かにするために力を合わせお互いを尊重し、地域とともに発展し西日本一の流通事業連合体を目指します。



お客様に対して

私たちは、誠実でより良い商品をお買い求めやすい価格で提供し、心のこもったサービス、ミールソリューションにより暮らしに役立ち快適なお店づくりをいたします。



お取引先様に対して

私たちは、お取引先が豊かになって初めて企業も従業員も豊かになります。常に誠実で良好な関係により、ともに成長・発展いたします。



株主様に対して

私たちは、企業としての価値を継続的に高め、株主様との対話を通じて透明性のある経営を目指します。



従業員に対して

私たちは、働く人すべての人権を尊重し、健全で働きやすい職場環境を維持し、平等な雇用機会を確保し、働く楽しさと自己の成長をお手伝いします。



地域社会に対して

私たちは、社会規範、法令遵守の徹底を図り、常に地域社会と連携を深めて行きます。また、市民社会の秩序や安全に脅威を与える反社会的勢力及び団体とは一切の関係を遮断いたします。

また、当社グループでは、事業を通じ社会的課題解決のためSDGsに示された目標を達成し、地域社会の持続可能な成長に貢献するため、下記のマテリアリティを特定しました。

マテリアリティ	具体的な取り組み
地球環境	<ul style="list-style-type: none"> ・CO₂削減への取り組み（太陽光発電、冷媒問題への対応など） ・食品ロス削減 ・リサイクル活動の拡大
地域・社会	<ul style="list-style-type: none"> ・フードバンク・子ども食堂などへの食材提供 ・安全・安心と健康な高付加価値食品の開発・提供 ・地域社会への貢献活動（買物支援、地域募金活動） ・地域生産者の支援（地産地消） ・ガバナンス ・法令遵守
人権と多様な人材	<ul style="list-style-type: none"> ・人材、働き方の多様性（女性の活躍の支援など） ・働きやすく、働きがいのある環境の提供 ・すべての人の人権や個性、価値観を尊重する

ガバナンス

サステナビリティの推進体制として、当社グループでは、「サステナビリティ推進委員会」を設置し、中長期的な課題の検討や方針の策定、気候変動による事業リスク・機会の共有や対策を決定し、進捗管理を行うこととしております。また、それらの結果は、経営会議への報告後、取締役会に報告されます。

【サステナビリティ推進委員会の位置づけ（組織図）】

<コーポレート・ガバナンス模式図>

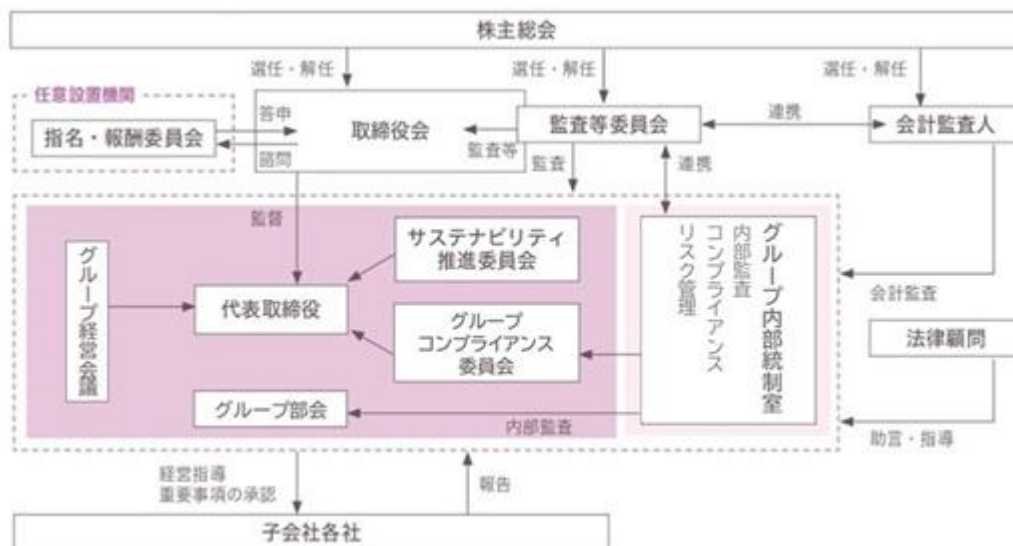

当社グループは、サステナビリティ基本方針に掲げた「地域のお客様の日々の暮らしを“より”豊かにする。なくてはならない存在として地域を支える。」という社会的使命実現のため、担当取締役を委員長とする「サステナビリティ推進委員会」を設置し、当社グループ全体の企業価値向上と社会の持続的発展に向け、様々な施策・活動をより効果的かつ積極的に推進します。必要に応じてグループ全社及び関係部署間の連携を図りながらSDGs達成に向けた取り組みを推進し、「誰一人取り残さない」持続可能な社会を2030年までに実現することを目指した国際目標の達成に貢献します。

気候変動対策

(1) TCFDへの賛同

リテールパートナーズ及び当社グループ各社は、気候変動問題をサステナビリティ経営上の最重要課題と捉え、気候変動に伴うリスクや機会は、事業戦略に大きな影響を及ぼすものと認識しています。

リテールパートナーズ及び当社グループ各社は、2022年5月26日開催の取締役会において、2015年12月、金融安定理事会（FSB）が設置した「気候関連財務情報開示タスクフォース（TCFD）」が、2017年6月に発表した最終報告（TCFD提言）に賛同することを決議いたしました。

TCFD提言は、世界共通の比較可能な気候関連情報開示の枠組みであり、当社グループは、「低炭素社会への貢献」に向けて気候変動問題を経営課題と捉え取り組んでまいります。

(2) 戦略（リスクと機会の特定）

【リスク】

移行リスク	政策・法規制リスク	・炭素税の導入、プラスチック循環促進法等、温室効果ガス排出を抑制する政策導入 ・温室効果ガス排出に関する情報開示義務の拡大
	技術リスク	・規制強化に伴う新規設備、機材の入れ替え、事業運営コストの増加
	市場リスク	・環境課題に対する消費行動、顧客意識の変化に伴う、低炭素製品、サービスの需要増等への対応遅れによる成長機会の損失 ・再生可能エネルギーの転換に伴う調達コストの増加 ・気候変動に起因する感染症リスク増加への対応遅れによる成長機会の損失
	評判リスク	・環境課題への対応遅れによる信用失墜、企業価値の棄損、罰金リスク
物理リスク	急性リスク	・気候変動から生じる自然災害による調達・物流ルート断絶、店舗・事業所の損害、営業停止に伴う製品・サービスの販売機会の損失 ・気候変動から生じる感染症リスクの伴う、店舗での販売機会の喪失
	慢性リスク1	・気温上昇から生じるエネルギー調達コストの増加
	慢性リスク2	・海面上昇から生じるエネルギー調達コストの増加

【機会】

機会	資源の効率性	・低炭素エネルギー源の利用による事業運営・物流コストの減少
	エネルギー源	・新規技術利用に伴う、エネルギー調達コストの減少 ・エネルギー高効率機器導入によるオペレーションコストの減少
	製品・サービス	・環境課題に対する消費行動の多様化や顧客意識の向上に対応した商品、サービスの提供による事業ポートフォリオの再構築
	市場	・伸長が見込まれる新しいマーケットの獲得 ・ESG経営推進によるステークホルダーの評価、企業価値の向上 ・気候変動に起因する感染症リスク増加への対応による新たな成長機会の拡大
	強靭性	・災害に備えたエネルギー分散化等によるエネルギーレジリエンス（適応力）の確保 ・再エネ、省エネ推進に伴う、エネルギー調達リスクの回避

(3) リスク管理

気候変動関連におけるグループ全体のリスクの識別・評価・管理はサステナビリティ推進委員会にて、事業への影響を収集分析するとともに、気候変動の影響で大規模化する自然災害リスクに対する脆弱性を評価し、サプライチェーン・プロセスで想定される「商品調達」「商品の配送」「店舗営業」「顧客の来店手段」「廃棄物など非商品の移動」などの項目ごとに事業継続の観点から取るべき対応に関する協議を進めております。

【リスク管理のプロセス】

リスク・機会の特定	・リスクと機会の情報を収集 ・政策や市場などの観点から、自社で生じる移行・物理リスクと機会を特定
重要度評価	・特定したリスクと機会を定性評価し、自社への影響度を大・中・小に分類するなどの重要度評価を実施
影響試算	・信頼度の高い外部予測値と自社数値を用い、重要度の高いリスクと機会によってもたらされる事業、財務への影響をシナリオごとに定量評価
対応策の検討	・事業影響の特に大きい気候変動リスク、機会への対応方法を検討 ・必要に応じ推進体制を整備

(4) 指標と目標

Scope 1、Scope 2 及びScope 3 の温室効果ガス排出量算定の実施

2023年度のScope 1 及びScope 2 の温室効果ガス（GHG）算定を実施いたしました。

Scope	排出量 (t-CO ₂)	割合 (%)
Scope 1	21,528.8	2.1

Scope 2	100,945.5	9.9
Scope 3	896,141.8	88.0
合計	1,018,616.1	100.0

財務的リスク削減と機会増進策（シナリオ分析）

グループ各社及び全体のScope 1、Scope 2 及びScope 3 の排出量算定を行うとともに、移行リスク、物理リスクそして機会について、1.5 シナリオと4 シナリオを実施いたしました。

さらにインターナルカーボンプライシング（ICP）及び炭素強度分析を行うことにより、具体的な削減効果やリスクを制限するための方針を定めました。

シナリオ	仮定の世界	具体的な方針
1.5 シナリオ	2100年までの平均気温上昇が産業革命以前と比べて1.5 未満に抑えられている世界	G H G 排出規制の強化、技術革新の進展、新たなエネルギーへの転換が起こると想定されています。これらが調達や販売のプロセスで持つ財務的リスクを削減し、機会を増進するためには具体的な対応策を定め、実施していく必要がありますが、その際にはICPをシャドープライスとして活用し、低炭素上限額の中で資本を投入することが望ましいとされています。なお、大きな物理的リスクは想定されていません。
4 シナリオ	2100年までの平均気温上昇が産業革命以前と比べて4 上昇する世界	物理的リスクが生じると想定されています。これらが調達や販売のプロセスで持つ財務的リスクを削減し、機会を増進するためには、具体的な対応策の考案と実施が必要と考えられます。その際、ICPをシャドープライスとして活用し、低炭素上限額の中で資本を投入することが望ましいとされています。なお、大きなG H G 排出規制の強化、技術革新の進展、新たなエネルギーへの転換は想定されておらず、移行リスクも機会も小さいと考えられます。

財務的影響への具体的対応策

自然災害、気温上昇などにより、インフラに悪影響が及んだ場合、電力価格が上昇するなど、当社グループの財政状態及び経営成績に影響を及ぼす様々なリスクが想定されます。こうしたリスクに対しては、電力価格変動の影響を緩和するため、長期契約による割引プランを利用するなど、様々な対応策を講じてまいります。

[インターナルカーボンプライシング及び炭素強度について]

項目	短期	長期	備考
カーボンプライス	¥ 765,462,500	¥ 1,477,526,336	Scope 1 及びScope 2 の価格
	¥ 6,250	¥ 12,064 (69.9€)	トン当たり取引価格 短期指標は再エネJ-クレジット落札価格 長期指標はEU-ETS 価格を参照 (2025年7月18日現在)

項目	指数
炭素強度指数 (t-C O ₂ / 億円)	50.3

カーボンプライスについては、Scope 1 及びScope 2 の排出量の合計に、国内で最も流通されているJクレジットの平均価格を乗じた数値としております（短期）。ただし、国際的に見て炭素価格は上昇傾向にあるため長期的にはEU-ETSの価格に近づくことが想定されます。そのため、長期価格としてEU-ETSの価格を記しております。

また、炭素強度指数については、Scope 1 及びScope 2 の合計値を対象年度の営業収益（単位：億円）で除したもので、算定の基礎に用いた営業収益は、2023年度における当社グループの連結営業収益2,521億円であります。この指数は、数値が低いほど優秀であるとされており、毎年低減させることが必要であると考えております。このため、具体的なG H G 排出削減目標を中期と長期で設定し、削減目標を達成させるための様々な具体的な対策を実施する予定です。

削減目標

・ G H G 排出削減目標 WB 2 水準

WB 2 水準とは、産業革命前から気温上昇を2.0度未満に抑制する目標（Well-Below 2）を示します。基準年から2030年までに30%削減が目安とされ、2023年度を基準年とすると2030年に温室効果ガス（G H G）の排出量を36,742.29 t - C O 2 削減する必要があります。

・ G H G 排出削減目標 1.5 水準

1.5 水準とは、産業革命前から気温上昇を1.5 に抑える目標を示します。基準年から2030年までに50%削減が目安とされ、2023年度を基準年とすると2030年に温室効果ガス（G H G）の排出量を61,237.15 t - C O 2 削減する必要があります。

(単位：t - C O 2)

	現在の排出量 (Scope 1 及びScope 2) (基準年：2023年)	目標排出量 (目標年：2030年)	目標削減量 (現在の排出量 - 目標排出量)	備考
WB 2	122,474.30	85,732.01	36,742.29	2030年までに 30%削減
1.5		61,237.15	61,237.15	2030年までに 50%削減

上記の各水準における削減量の経過をグラフに示すと下記のとおりとなります。

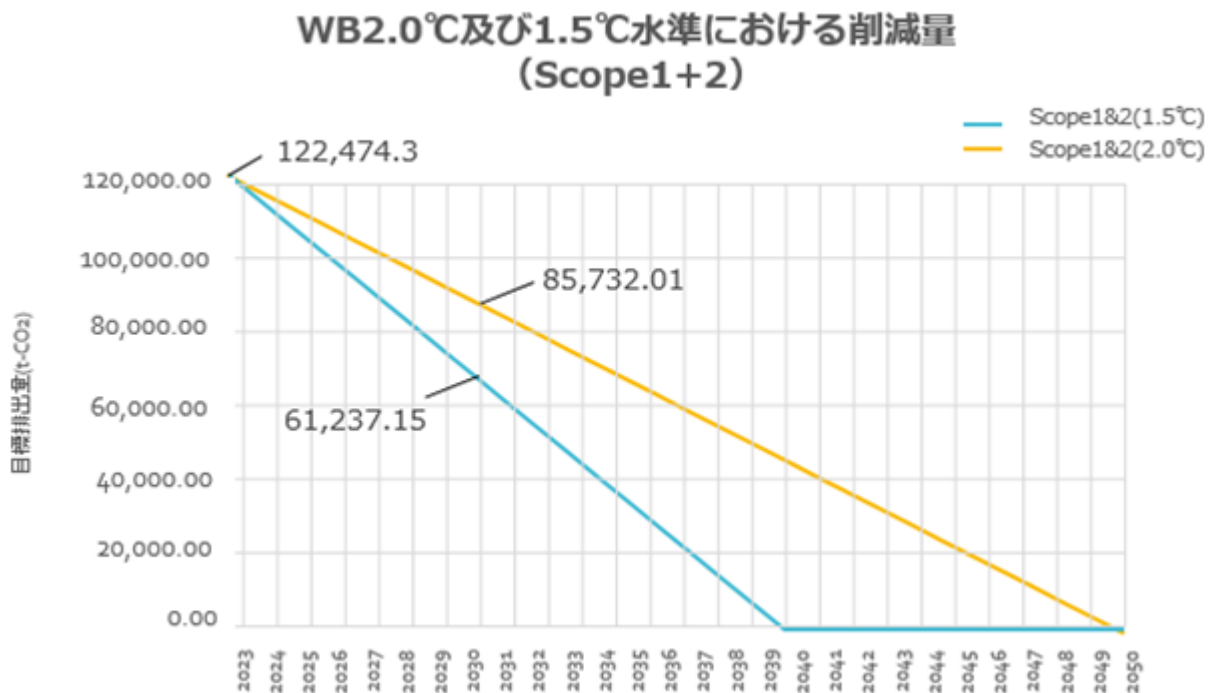

S B T i では、Scope 1 及びScope 2 の削減目標設定は必須であり、Scope 1 及びScope 2 の95%を網羅する範囲で目標設定することが望ましいとされております。当社グループが目指す中長期目標は以下のとおりであります。

2030年中期目標	<ul style="list-style-type: none"> ・ Scope 1 及びScope 2 のCO₂排出量を50%以上削減する。(2022年度を基準) ・ 主要サプライヤーの60%に削減目標を設定することを促す。 ・ Scope 3 のCO₂排出量を30%削減する。(2022年度を基準)
2050年長期目標	<ul style="list-style-type: none"> ・ カーボンニュートラルの実現を目指す。

削減目標を達成させるための今後の具体的な取り組み

自社の努力だけではCO₂を削減することには限界があります。そのため、サプライヤーの協力を得てさらなる削減を目指します。具体的には削減目標を設定したサプライヤーからの調達量を増やすなどのインセンティブ制度の導入を行っております。

現在、電力会社が供給する環境にやさしいCO₂フリープランの電力を2店舗に導入しております。また、廃棄物焼却施設で発電された電力やバイオマス発電所の電力などの再生可能エネルギーを14店舗が導入しております。

このほか、取組事項の例は以下のとおりです。

- ・ 高効率冷蔵冷凍設備及びLED照明の導入
- ・ 再エネ電源の調達(太陽光発電パネルの設置)
- ・ 非化石証書およびJ-クレジットの活用
- ・ 電気自動車の導入

人材の育成及び社内環境整備に関する方針、戦略

当社グループは「『普段』の生活(くらし)をより豊かに」という理念のもと、継続的な企業価値向上をめざし、2015年より持株会社体制に移行し、事業会社3社のそれぞれの地域に根差した経営を行ってまいりました。このような基本戦略に基づき、引き続き、地域に必要とされる企業として成長するために、人的資本経営の取り組みを進めてまいります。

(1) 人材育成方針

地域に根差した経営を推進するために、事業会社を中心に、それぞれの地元の高校や、大学との連携をさらに強化し、新卒者の採用を今後とも進めてまいります。また、採用に際しては、学生に寄り添い、事業特性を十分理解した上で入社してもらい、入社後も、しっかりしたフォロー体制を構築し、長く活躍できる人材の育成を目指します。また、より豊かな食生活を提供するための、食のスペシャリストや、DX推進のためのIT人材など、専門知識を有した人材の中途採用も強化いたします。

入社後の育成方針はグループ教育体系に基づき、リテールパートナーズおよび各事業会社で、下記のような教育カリキュラムを実施しております。

各種研修

研修種別	研修名	対象者
経営幹部研修	コーネル大学経営幹部講座受講	各事業会社の経営幹部候補者
	リテールパートナーズ店長塾	各事業会社の店長
現場リーダー研修	チーフのためのマネジメント初級講座	新任、若手チーフ
	チーフキャリアアップ講座	中堅チーフ
	店長・副店長のためのマネジメント講座	新任店長、店長候補者
	店長のための計数管理講座	若手、中堅店長

新入社員教育

新入社員研修(入社時導入研修)、新入社員フォローアップ研修(入社後1年)

多様な人材の活躍推進

多様な人材の活躍推進のため、女性が長く活躍できる職場環境の整備や働き方改革の推進に取り組み、女性活躍推進を図ってまいります。また、ポジティブアクションの取り組みとして、意欲的な女性社員のキャリアアップを促進するため、「リテールパートナーズ女性活躍推進研修」を毎年実施しており、女性目線での課題の抽出や意識醸成を行っております。障害者雇用では、地域の支援学校との連携を強化し、在校生の実習を積極的に受け入れ、仕事の内容を理解した上で入社し、長く勤務できるようサポート体制を構築いたします。高齢化が進む

なかで、熟練した技能を持つ高齢者の継続雇用にも取り組み、70歳までの雇用継続制度を早期に確立いたします。

リスクリング・自己啓発の推進

豊富なメニューをラインナップした通信教育メニューをグループで作成し、社員のリスクリングや自己啓発を推進しております。また、修了者については、受講費用補助や一部の資格取得の受験料を補助するなど、費用面でもサポートしております。

(2) 働きやすい環境づくり

年間休日の増加に取り組み、早期に年間所定労働時間2,000時間以内を目指します。また、ワークライフバランスを重視して、働き方の選択ができる制度構築も進めてまいります。あわせて、男性の育児休業取得推進のために、休業時のフォロー体制の確立や特別有給休暇制度の導入など、家庭と仕事を両立しながら働いていける環境づくりを進めております。

また、人権の尊重とダイバーシティの観点から、身だしなみの自由化や制服のジェンダーレス化に関する検討を行い、多様な人材が安心して能力を発揮できる職場環境の整備を進めております。

なお、当社グループでは、上記において記載した、人材の多様性の確保を含む人材の育成に関する方針及び社内環境整備に関する方針について、次の指標を用いております。当該指標に関する目標及び実績は、次のとおりであります。

[管理職に占める女性労働者の割合、男性労働者の育児休業取得率]
第3次中期経営計画最終年度（2027年2月期）の目標数値

指標	目標	実績（当連結会計年度）
管理職に占める女性労働者の割合	13.2%	9.1%
男性労働者の育児休業取得率	83.3%	64.3%

(注)「第1 企業の概況 5 従業員の状況 (4) 管理職に占める女性労働者の割合、男性労働者の育児休業取得率及び労働者の男女の賃金の差異」に記載しております主要な連結子会社を対象に算出したものであります。

3【事業等のリスク】

有価証券報告書に記載した事業の状況、経理の状況等に関する事項のうち、投資者の判断に重要な影響を及ぼす可能性のある事項には、以下のようなものがあります。なお、文中の将来に関する事項は、当連結会計年度末現在において当社グループが判断したものであります。

また、当社グループのコンプライアンス推進体制及びリスクマネジメント推進体制につきましては、「第4 提出会社の状況 4 コーポレート・ガバナンスの状況等 (1) コーポレート・ガバナンスの概要 企業統治に関するその他の事項」に記載のとおりであります。

(1) 法的規制について

背景	当社グループでは会社法をはじめ、食品安全基本法、食品衛生法、農林物資の規格化等に関する法律(JAS法)、食品表示法及び食品表示基準、景品表示法、独占禁止法、不正競争防止法、中小受託取引適正化法(取適法)、大規模小売店舗立地法、容器包装リサイクル法、製造物責任法(PL法)のほか、様々な法的規制の適用を受けております。
リスクの内容及び顕在化した場合の影響	法的規制により、当社グループの事業活動にも一定の制限が生じております。また、将来にわたって営業を継続するためには、関連法令の改正等へ柔軟かつ迅速に対応する必要があります。万が一、監督官庁等から、当社グループの事業活動に違法性の指摘があった場合には、当該事業会社、店舗及び事業所の営業停止や罰則などの行政処分を受けることが考えられます。この場合には、お客様並びにお取引先様からの社会的信用の低下、損害賠償等の費用の発生などにより、当社グループの財政状態及び経営成績に影響を与える可能性があります。
当該リスクが顕在化する時期及び可能性の程度	現状においては、営業活動に重大な影響をもたらす法令改正等は公表されていません。また、法令を遵守した事業活動を行うため、ガバナンスの維持・向上に最大限努めておりますが、役員又は従業員による法令違反や不適正行為、管理監督体制の不徹底による人為的ミスが発生など、当該リスクは絶えず一定程度存在するものと認識しております。
当該リスクへの対応策	当社グループにおいては、「グループ企業行動憲章」及び「コンプライアンス規程」を定め、コンプライアンスに関する基本的な考え方を共有する体制を構築しております。また、顧問弁護士とも連携を深め、法務リスクへの対応に努めるほか、事業活動に関わる法令等に対する理解向上のため、関係諸法令に関する講習の受講や、業界団体を通じた情報収集に努めております。各事業会社においては、マニュアルの整備及び従業員に対する教育・研修を行うとともに、内部通報制度の実効的な整備・運用を行うことにより、当該リスクの早期発見及び未然防止に努めております。事業リスクへの対応や法令遵守の徹底など、コーポレート・ガバナンスの強化については、引き続き当社の第3次中期経営計画(2025年2月期から2027年2月期まで)の中で取り組んでまいります。

(2) 競争激化について

背景	当社グループが事業を行っている地域では、食品スーパーマーケットを展開する大手チェーン、リージョナルチェーン、地元有力企業に加え、ディスカウントストア、ドラッグストア、コンビニエンスストア、EC事業者など、業種・業態を超えた競争が一段と激化しております。
リスクの内容及び顕在化した場合の影響	当社グループの商圏内に競合する店舗が出店した場合には、既存店の収益減少など、当社グループの経営成績に影響を与える可能性があります。
当該リスクが顕在化する時期及び可能性の程度	今後も商圏内に競合店の出店が多数計画されており、当該リスクは将来にかけて断続的に発現するものと考えられます。一部では、現在も影響が表れているものと見られ、今後も顕在化する可能性は極めて高いものと考えられます。
当該リスクへの対応策	当社グループでは、競合激化に伴うリスクを優先的に対処すべき課題として認識しており、当社の第3次中期経営計画(2025年2月期から2027年2月期まで)においても、その基本戦略のなかに「成長戦略」「競争力の強化」を掲げております。既存エリア・サービス強化に向けた積極的な成長投資を行うとともに、中長期的にはエリアの拡大や新規サービスの展開に取り組んでいくほか、当社グループならではの商品・サービスをお客様に提供し、魅力的な店舗開発を行うことにより、当社グループの競争力の強化を推進してまいります。

(3) 地震、台風などの災害について

背景	近年、日本全国において自然災害が頻発し、その被害はますます激甚化しております。とりわけ、当社グループの主な出店エリアである九州地方は、全国的にも台風や集中豪雨の多い地域であるといわれ、河川の氾濫、高潮被害、土砂災害等の自然災害の多発する地域でもあります。当社グループは過去に何度も台風・集中豪雨の被害に遭い、商品の滅失、店舗・施設の破損が生じました。また、地震により被害を受けた際には、広域にわたり複数の店舗が営業できない状態がありました。
リスクの内容及び顕在化した場合の影響	地震や台風などの大きな災害が発生した場合には、店舗設備の破損、停電等のシステムダウンにより、営業を継続できなくなる可能性があります。また、物流網の遮断等により仕入計画に支障をきたす恐れがあります。この場合、被災店舗の収益の減少、復旧費用の発生等により、当社グループの財政状態及び経営成績に影響を与える可能性があります。
当該リスクが顕在化する時期及び可能性の程度	台風や豪雨は初夏から晩秋にかけて発生しやすいことから、例年この時期には一層の警戒を強めております。しかしながら、これらを含む自然災害の発生の時期や発生地域、被害の程度を予測することは極めて困難であります。ただし、当社グループの出店エリアにおいて過去に被災の前例もあることから、当該リスクは相当程度起こりうるものと認識し、有事の際に備えた対策は常時必要であると考えております。
当該リスクへの対応策	当社グループでは、災害発生時には各事業会社の総務部、店舗運営部を中心に、被害状況の把握や店舗への対応指示を行っております。今後とも、より一層具体的な事業継続計画の策定を図り、想定される様々なシナリオを基に、対応策を精緻に構築してまいります。

(4) 金利変動及び金融市場の変化について

背景	当社グループの資金の一部は、銀行借入れ等の有利子負債によるものであり、当社グループの有利子負債残高は2026年2月28日現在で144億7百万円、連結総資産に占める有利子負債依存度は10.6%であります。これらは金利等の変動リスクに晒されております。
リスクの内容及び顕在化した場合の影響	今後、景気後退や市況並びに当社グループの事業見通しの悪化、信用力の低下等が生じた場合、資金調達において困難が生じる可能性があります。また、今後金利が上昇する場合には、借入コストが当社グループの経営を圧迫し、財政状態及び経営成績に影響を与える可能性があります。
当該リスクが顕在化する時期及び可能性の程度	不安定な社会情勢のなか、景気後退や金融市場への影響が懸念され、長期的な見通しは不透明であります。当該リスクがただちに当社グループの財政状態へ重大な影響をもたらすことは現状想定しておりませんが、当該リスクは絶えず一定程度存在するものと認識しております。
当該リスクへの対応策	当社グループは、銀行借入金等の削減に向け様々な取り組みを行ってまいりました。また、第3次中期経営計画（2025年2月期から2027年2月期まで）において、財務基盤の強化を図るとともに、今後の業容拡大を見据え、資金調達の多様化についても検討を進めてまいります。

(5) 食品の安全性について

背景	当社グループでは、店舗及びプロセスセンターにおいて、食品の製造・加工・販売を行っており、食品衛生法の規制を受けております。また、改正食品衛生法に基づき、HACCPに沿った衛生管理の実施が義務付けられるなど、食品の安全性確保については、これまでに加えますますの食品事業者の努力が求められております。
リスクの内容及び顕在化した場合の影響	万が一、食中毒の発生や異物混入など、当社グループの提供する食品の安全性や品質に対する消費者の信頼が何らかの理由で低下した場合、生鮮食品をはじめ食品部門の売上が低下する可能性があり、当社グループの財政状態及び経営成績に影響を与える可能性があります。
当該リスクが顕在化する時期及び可能性の程度	食品の安全管理体制の維持・向上に最大限努めておりますが、当該リスクは絶えず一定程度存在するものと認識しております。
当該リスクへの対応策	当社グループでは、商品部において、衛生管理マニュアルを作成し、従業員への教育を行っております。また、改正食品衛生法への対応においては、HACCP導入プロジェクトチームを組成し、店舗衛生管理計画及び作業マニュアルの作成を行ったほか、従業員への周知を図りました。

(6) サイバーリスクについて

背景	社会のIT化が進展し、企業の事業活動におけるコンピュータやインターネットへの依存度が高まるなか、サイバー攻撃等によるセキュリティ被害の発生件数は増加しており、その損害額も高額化する傾向にあります。当社グループにおいても、サイバーリスクは経営に深刻な影響を及ぼす重要な課題の一つと認識しております。
リスクの内容及び顕在化した場合の影響	当社グループにおいてサイバー攻撃等によるインシデントが発生した場合、システムダウンによる事業の停止、商品の受注・製造の遅延による機会喪失などによる収益の減少が懸念されます。また、お客様並びにお取引先様からの信用低下、損害賠償の発生、再発防止のためのセキュリティ強化やシステム改修にかかる費用の発生など、様々な損害が発生する恐れがあり、当社グループの財政状態及び経営成績に影響を与える可能性があります。
当該リスクが顕在化する時期及び可能性の程度	近年、企業などでサイバー攻撃による被害が多数報告されており、企業規模の大小や業種に関わらず攻撃の対象となっていることから、当社グループにおいても、当該リスクは相当程度存在するものと認識し、警戒意識を高め、対策に努めております。
当該リスクへの対応策	当社グループでは、昨今のサイバー攻撃の高度化及び被害拡大の状況を鑑み、グループ全体のガバナンス強化及び信頼性維持のため、グループ統一の「情報セキュリティ基本方針」を定めているほか、各事業会社においても、サイバーセキュリティに関する規程や基準を定めております。今後は、「情報セキュリティ基本方針」に基づく具体的な対応基準の策定、実際にサイバーインシデントが発生した場合における現場レベルでの具体的な実施手順書の整備を進めていくとともに、従業員に対する情報セキュリティ教育を定期的を実施してまいります。

(7) 個人情報の取り扱いについて

背景	当社グループには、カード会員の個人情報を有している事業会社があります。このほか、当社グループには、不動産業や保険代理業、商品の受注業務等を行う事業会社があり、多くの顧客の個人情報を取り扱っておりますが、これらの個人情報の取り扱いについては、個人情報保護法をはじめとした関連法令の規制を受けております。2022年4月の改正個人情報保護法の全面施行に加え、2024年4月の施行規則改正により情報漏洩報告義務の範囲が拡大されるなど、個人情報を取り扱う事業者に対する規制は着実に強化されております。さらに2026年1月には、課徴金制度の導入や生体情報・未成年保護の強化を含む制度改正方針が公表されており、今後も法的要求水準は一層高まる見込みであります。
リスクの内容及び顕在化した場合の影響	改正個人情報保護法のもと、個人情報を取り扱う事業者に求められる責務が強化・拡大するとともに、措置命令違反等があった法人に対する罰則が重罰化されました。当社グループ内部の管理上の問題や、外部からのサイバー攻撃や不正アクセス等により情報漏洩が発生した場合には、対応コストが発生するほか、当社グループの社会的信用や企業イメージを著しく損なう恐れがあります。また、これを起因とする収益の減少や、損害賠償の発生により、当社グループの財政状態及び経営成績に影響を与える可能性があります。
当該リスクが顕在化する時期及び可能性の程度	国内外において情報セキュリティに関する事件・事故が多数発生していることから当社グループにおいても、当該リスクは相当程度存在するものと認識し、警戒意識を高め、対策に努めております。
当該リスクへの対応策	当社及び当該事業会社では、個人情報を保護するため、個人情報保護委員会を設置しております。また、個人情報保護規程や個人情報漏洩時対応マニュアルなどの情報管理規程を体系的に整備しており、改正個人情報保護法への対応としては、社内の個人情報保護規程やカード会員の個人情報の取り扱いに関するプライバシーポリシーの見直しを図りました。当社グループではこれらに基づいて慎重かつ適切な個人情報の管理に努めてまいります。

(8) 人権問題及びハラスメントについて

背景	社会の多様化に伴い、多様性尊重の重要性が一層高まっております。当社グループの事業活動は、株主様、お客様、お取引先様、従業員、地域社会それぞれと良好な繋がりを持つことで成り立っておりますが、様々な世代、国籍、個性や価値観を持つ方々との関わりの中で、差別やハラスメント等の様々な人権リスクが存在しております。
リスクの内容及び顕在化した場合の影響	当社グループの役員又は従業員により、差別的な言動やハラスメント等の不適切な行為が行われた場合、企業としての社会的信用低下はもとより、職場環境の悪化による従業員の就業意欲低減、心身の不調による休職・離職により、営業活動における生産性低下などを招く恐れがあります。また、企業として配慮義務の履行が不十分とされる場合には、訴訟リスクが生じる恐れがあり、これらの事象の発生が当社グループの財政状態及び経営成績に影響を与える可能性があります。
当該リスクが顕在化する時期及び可能性の程度	現状において、訴訟等に発展する程度の重大な事案は発生しておりませんが、事業活動を通じて結ばれるステークホルダーとの人的繋がり、社内外を問わず広範にわたっており、当該リスクは一定程度存在するものと考えられます。
当該リスクへの対応策	当社グループでは、「グループ企業行動憲章」を定め、人権及びコンプライアンスに関する基本事項の周知・徹底を行うとともに、サステナビリティ推進重点項目の一つとして「人権と多様な人材」を掲げ、すべての人の人権や個性、価値観を尊重し、誰もが働きやすく、働きがいのある職場環境の提供に取り組んでおります。また、各事業会社において、ハラスメントの防止に関する規程の整備、パワーハラスメント、セクシュアルハラスメント、マタニティハラスメント等の防止に向けた研修の実施、相談窓口の設置を行うなど、当該リスク発生の未然防止及び早期対応体制の構築に努めております。

(9) 保有資産の減損等について

背景	当社グループは、店舗・土地等の有形固定資産やのれん・有価証券等多くの資産を保有しており、減損会計を適用しております。
リスクの内容及び顕在化した場合の影響	店舗の収益性が悪化した場合や保有資産の市場価格等が著しく下落した場合は減損損失を計上する可能性があります。この場合には、当社グループの財政状態及び経営成績に影響を与える可能性があります。
当該リスクが顕在化する時期及び可能性の程度	当連結会計年度において、当社グループでは有形固定資産に係る減損損失 6 億65百万円を計上しております。今後も当社グループにおける収益性の悪化や、保有する有価証券の発行会社等の財政状態の悪化、不動産・金融市場の変化等により、これら減損損失の計上の可能性は相当程度あるものと考えられます。
当該リスクへの対応策	当社グループでは、保有する有形固定資産や有価証券等の資産価値を定期的に確認し、減損の兆候を把握することとしております。また、営業店舗の損益を細かく確認し、収益性の低下が見られる店舗には、収益改善のため個別の対策を計画・実施しております。

4【経営者による財政状態、経営成績及びキャッシュ・フローの状況の分析】

(1) 経営成績等の状況の概要

当連結会計年度におけるわが国経済は、緩やかな回復基調が続く一方、主要国の通商政策の動向や地政学リスクの高まりなどを背景に、国際情勢・国際経済は不安定さを増し、先行き不透明な状況が続いております。個人消費につきましては、雇用・所得環境の改善により持ち直しが期待されるものの、足元では物価高により食品品をはじめとする生活必需品の価格上昇が家計負担を増加させており、消費者の節約志向や生活防衛意識が一層強まっております。

食品小売業界におきましては、業種・業態を超えた競争が一段と激化するなか、少子高齢化、人口減少に伴う市場の縮小に加え、人手不足の常態化、人件費をはじめとする店舗運営コストの上昇など、様々な課題を抱え、厳しい経営環境が続いております。

このような環境のなか、当社グループでは2025年2月期から2027年2月期までの3か年を対象年度とした第3次中期経営計画の2年目をスタートし、収益体質とグループ経営のさらなる強化に向け、組織と経営の改革を推進してまいりました。

また、当社、株式会社アークス及び株式会社パローホールディングスで結成いたしました「新日本スーパーマーケット同盟」では、商品分科会・業務改革分科会・サステナビリティ分科会・次世代領域開発分科会・マネジメント分科会の5つの分科会にて、商品開発や経費削減、人材育成などの共同の取り組みを進めております。

これらの結果、当連結会計年度における当社グループ（当社及び連結子会社）の財政状態、経営成績及びキャッシュ・フロー（以下、「経営成績等」という。）の状況の概要は次のとおりとなりました。

財政状態及び経営成績の状況

a．財政状態

	前連結会計年度末	当連結会計年度末	増減額
	百万円	百万円	百万円
総資産	127,036	136,241	+ 9,205
負債	42,354	44,540	+ 2,186
純資産	84,682	91,701	+ 7,019

当連結会計年度末の総資産は、前連結会計年度末に比べ92億5百万円増加し、1,362億41百万円となりました。負債は、前連結会計年度末に比べ21億86百万円増加し、445億40百万円となりました。純資産は、前連結会計年度末に比べ70億19百万円増加し、917億1百万円となりました。

b．経営成績

	前連結会計年度	当連結会計年度	前年同期比
	百万円	百万円	%
営業収益	266,741	278,197	+ 4.3
営業利益	6,823	6,468	5.2
経常利益	7,999	7,557	5.5
親会社株主に帰属する当期純利益	5,225	5,138	1.7

当連結会計年度の経営成績は、営業収益が2,781億97百万円（前年同期比4.3%増）、営業利益が64億68百万円（前年同期比5.2%減）、経常利益が75億57百万円（前年同期比5.5%減）、親会社株主に帰属する当期純利益が51億38百万円（前年同期比1.7%減）となりました。

c. セグメントごとの財政状態及び経営成績の状況

(a) スーパーマーケット事業

	前連結会計年度	当連結会計年度	前年同期比
	百万円	百万円	%
営業収益	265,936	277,301	+ 4.3
営業利益	7,162	6,851	4.3

	前連結会計年度末	当連結会計年度末	前年同期比
	百万円	百万円	%
セグメント資産	118,305	123,969	+ 4.8

スーパーマーケット事業におきましては、2025年6月に株式会社永野（宮崎県宮崎市）の株式を取得し、2025年8月31日をみなし取得日として連結の範囲に含めております。

当社グループは、2021年3月に株式会社戸村精肉本店（宮崎県日南市）、2023年3月に株式会社ハツトリ（宮崎県宮崎市）を子会社化するなど、九州南部における店舗網の拡充を進めてまいりました。株式会社永野は、宮崎県北部及び宮崎市内でスーパーマーケット8店舗を展開しており、ユーモアのある自社開発商品により県内外で一定の認知を得ております。当社グループの経営資源やノウハウを活用することで経営基盤の強化を図るとともに、同社が持つ差別化商品やブランド力を活かし、グループ全体としてのシナジー効果の創出を見込んでおります。

物流面では、九州南部における物流の安定化・最適化を目的として、前連結会計年度において宮崎県宮崎市に「RPG宮崎物流センター」を設置し、グループ共通の物流拠点として運用を開始いたしました。さらに、当連結会計年度においては、株式会社マルミヤストアが宮崎市内の精肉加工会社から事業を譲り受け、精肉プロセスセンター「宮崎ミートファクトリー」を新設いたしました。今後は「RPG宮崎物流センター」及び「宮崎ミートファクトリー」を、同エリアにおける物流拠点、精肉プロセスセンターとして一層活用してまいります。

当連結会計年度におきましては、2店舗の新設及び9店舗の改装を実施し、集客力の向上に取り組みました。米の価格高騰や各メーカーによる商品の価格改定など、飲食料品の値上げ基調が続くなか、客単価の上昇も売上高の増加に寄与し、営業収益を押し上げました。

一方、営業費用につきましては、商品・原材料価格の高騰による仕入高の増加、賃上げに伴う人件費の増加、決済手数料や電力料など店舗運営コストの上昇が続きました。また、当連結会計年度においては、上述の新規連結子会社の株式取得及び事業譲受に伴い、取得関連費用が発生いたしました。

当連結会計年度の店舗展開の状況は以下のとおりであります。

都道府県	当連結会計年度末の店舗数	当連結会計年度における店舗数の増減
広島県	5	-
島根県	3	-
山口県	80	-
福岡県	61	-
大分県	53	-
熊本県	15	1
佐賀県	6	-
長崎県	14	-
宮崎県	43	+ 8
鹿児島県	1	-
合計	281	+ 7

都道府県	当連結会計年度における店舗の新設・改装・閉鎖等			
山口県	〔新設〕	2025年7月	丸久柳井店	(柳井市)
	〔新設〕	2025年10月	丸久熊毛店	(周南市)
	〔改装〕	2025年10月	アルク中関店	(防府市)
	〔閉鎖〕	2025年7月	中央フード柳井店	(柳井市)
	〔休業〕	2026年2月	アルク彦島店	(下関市)
福岡県	〔改装〕	2025年3月	マルキョウ曽根店	(北九州市小倉南区)
	〔改装〕	2025年5月	マルキョウ井尻店	(福岡市南区)
	〔改装〕	2025年7月	マルミヤストア大牟田南店	(大牟田市)
	〔改装〕	2025年8月	マルキョウ千早店	(福岡市東区)
	〔改装〕	2025年10月	マルキョウ高田店	(糸島市)
大分県	〔改装〕	2025年4月	新鮮市場大貞店	(中津市)
	〔改装〕	2025年10月	新鮮市場花高松店	(大分市)
熊本県	〔閉鎖〕	2025年8月	マルミヤストア東町店	(熊本市東区)
宮崎県	〔新規連結〕	2025年8月	ウメコウジ佐土原本店	(宮崎市)
	〔新規連結〕	2025年8月	ウメコウジ西都店	(西都市)
	〔新規連結〕	2025年8月	ナガノヤまなび野店	(宮崎市)
	〔新規連結〕	2025年8月	ナガノヤ高鍋店	(高鍋町)
	〔新規連結〕	2025年8月	ナガノヤ新富店	(新富町)
	〔新規連結〕	2025年8月	ナガノヤ日向駅前店	(日向市)
	〔新規連結〕	2025年8月	ナガノヤ瀬頭店	(宮崎市)
	〔新規連結〕	2025年8月	ナガノヤ芳土店	(宮崎市)
	〔改装〕	2025年4月	フーデリー佐土原店	(宮崎市)

- (注) 1 「当連結会計年度における店舗の新設・改装・閉鎖等」に示す改装店舗は、投資額1億円以上の主要な改装店舗のみを記載しており、その他少額の改装店舗については記載を省略しております。
- 2 アルク彦島店は、店舗の改装に伴い当連結会計年度の末日現在において休業しており、同店舗については「当連結会計年度末の店舗数」から除外しております。

事業会社	当連結会計年度末の店舗数	当連結会計年度における店舗数の増減
(株)丸久	92	-
(株)ハットリー	6	-
(株)永野	8	+ 8
(株)マルミヤストア	89	1
(株)戸村精肉本店	4	-
(株)マルキョウ	82	-
合計	281	+ 7

以上の結果、スーパーマーケット事業におきましては、営業収益2,773億1百万円(前年同期比4.3%増)、営業利益68億51百万円(前年同期比4.3%減)となりました。

また、当連結会計年度末におけるセグメント資産は、1,239億69百万円(前年同期比4.8%増)となりました。

なお、株式会社永野のみなし取得日を2025年8月31日としており、上記の営業収益及び営業利益に含まれる株式会社永野の経営成績は、2025年9月1日から2026年2月28日までのものであります。

(b) その他事業

	前連結会計年度	当連結会計年度	前年同期比
	百万円	百万円	%
営業収益	967	1,045	+ 8.1
営業利益	114	140	+ 23.1

	前連結会計年度末	当連結会計年度末	前年同期比
	百万円	百万円	%
セグメント資産	1,200	1,275	+ 6.2

当社グループでは、その他事業として、保険代理業、スポーツクラブ事業、食品製造業等を展開しております。

株式会社戸村フーズにおきましては、「戸村本店焼肉のたれ」をはじめとする各種調味料の製造・販売を行っております。当連結会計年度においては、メディアでの商品紹介による受注増加や販売価格の改定が寄与し、売上高は前年を上回って推移いたしました。

また、前連結会計年度以前より進めてきた製造設備の更新や作業効率化に加え、2025年9月よりドレッシングの製造をOEMへ切り替え、増産体制の構築を図っております。製造原価においては材料費や労務費の上昇、販売費及び一般管理費においては人件費等の増加が見られましたが、価格改定後の出荷が堅調に推移したことから、営業利益は前年を上回る水準となりました。

以上の結果、その他事業におきましては、営業収益10億45百万円（前年同期比8.1%増）、営業利益1億40百万円（前年同期比23.1%増）となりました。

また、当連結会計年度末におけるセグメント資産は12億75百万円（前年同期比6.2%増）となりました。

キャッシュ・フローの状況

	前連結会計年度	当連結会計年度	増減額
	百万円	百万円	百万円
営業活動によるキャッシュ・フロー	8,839	9,631	+ 792
投資活動によるキャッシュ・フロー	5,921	6,638	716
財務活動によるキャッシュ・フロー	3,690	2,194	+ 1,495
現金及び現金同等物の期首残高	19,518	18,746	772
現金及び現金同等物の期末残高	18,746	19,545	+ 799

当連結会計年度における現金及び現金同等物（以下、「資金」という。）は、期首残高よりも7億99百万円増加し、195億45百万円となりました。

当連結会計年度における各キャッシュ・フローの状況とそれらの要因は次のとおりであります。

（営業活動によるキャッシュ・フロー）

営業活動の結果得られた資金は、96億31百万円（前年同期比9.0%増）となりました。

これは、主に税金等調整前当期純利益72億30百万円、減価償却費42億62百万円、法人税等の支払額21億18百万円などによるものです。

（投資活動によるキャッシュ・フロー）

投資活動の結果使用した資金は、66億38百万円（前年同期比12.1%増）となりました。

これは、主に店舗などの固定資産の取得による支出58億25百万円、投資有価証券の売却等による収入8億6百万円、定期預金の増加額5億83百万円、連結の範囲の変更に伴う子会社株式の取得による支出5億50百万円などによるものです。

（財務活動によるキャッシュ・フロー）

財務活動の結果使用した資金は、21億94百万円（前年同期比40.5%減）となりました。

これは、配当金の支払額18億86百万円、リース債務の返済による支出2億65百万円、借入れと借入金の返済による純減額42百万円などによるものです。

生産、受注及び販売の実績

販売実績

当連結会計年度の販売実績をセグメントごとに示すと、次のとおりであります。

営業収益	前連結会計年度	当連結会計年度	前年同期比
	百万円	百万円	%
スーパーマーケット事業	265,926	277,290	+ 4.3
その他事業	815	907	+ 11.3
合 計	266,741	278,197	+ 4.3

(注)上記の金額は外部顧客に対するもので、セグメント間の内部営業収益又は振替額は含まれておりません。

(2) 経営者の視点による経営成績等の状況に関する分析・検討内容

経営者の視点による当社グループの経営成績等の状況に関する認識及び分析・検討内容は次のとおりであります。

なお、文中の将来に関する事項は、当連結会計年度末現在において判断したものであります。

財政状態に関する分析・検討内容

(資産)

当連結会計年度末の総資産は、前連結会計年度末に比べ、92億5百万円増加し、1,362億41百万円となりました。

流動資産は、前連結会計年度末に比べ、27億59百万円増加し、411億58百万円となりました。これは、主として現金及び預金が14億74百万円、売掛金が4億20百万円、商品が7億62百万円それぞれ増加したことなどによるものであります。

固定資産は、前連結会計年度末に比べ、64億46百万円増加し、950億83百万円となりました。これは、主として繰延税金資産が11億80百万円減少した一方、建物及び構築物が5億12百万円、土地が20億35百万円、投資有価証券が48億70百万円それぞれ増加したことなどによるものであります。

(負債)

当連結会計年度末の負債は、前連結会計年度末に比べ、21億86百万円増加し、445億40百万円となりました。

流動負債は、前連結会計年度末に比べ、18億95百万円増加し、343億69百万円となりました。これは、主として買掛金が7億50百万円、短期借入金が5億20百万円、未払費用が4億59百万円それぞれ増加したことなどによるものであります。

固定負債は、前連結会計年度末に比べ、2億90百万円増加し、101億71百万円となりました。これは、主として、リース債務が2億15百万円減少した一方、長期借入金が2億20百万円、繰延税金負債が2億61百万円それぞれ増加したことなどによるものであります。

(純資産)

当連結会計年度末の純資産は、前連結会計年度末に比べ、70億19百万円増加し、917億1百万円となりました。これは、主として利益剰余金が32億49百万円、その他有価証券評価差額金が36億62百万円それぞれ増加したことなどによるものであります。なお、自己資本比率は前連結会計年度末に比べ、0.6ポイント上昇し、67.3%となりました。

経営成績に関する分析・検討内容

(売上高)

当連結会計年度の売上高は、2,682億95百万円(前年同期比4.4%増)となりました。売上高が伸長したことの主な要因は、株式会社永野の株式を取得し連結の範囲に含めたことのほか、営業店舗の新設及び既存店の改装による客数の増加、食料品の相次ぐ値上がりによる一品単価、客単価の上昇があったことなどによるものです。

(営業費用)

当連結会計年度の売上原価は、2,040億80百万円(前年同期比4.2%増)となり、売上高に対する売上原価の百分比は、76.1%となりました。

売上原価の増減は主に売上高の増減等に伴うものですが、食料品、包装資材の値上がりなど、物価上昇に伴う仕入コストの増加がありました。

当連結会計年度の販売費及び一般管理費は、676億48百万円(前年同期比5.5%増)となりました。売上高に対する販売費及び一般管理費の百分比は、25.2%となりました。

販売費及び一般管理費の増減は主に営業店舗数の増減等に伴うものですが、賃上げに伴う従業員給料及び賞与の増加、キャッシュレス決済利用率の上昇に伴う決済手数料の増加、電力料の増加などのほか、新規連結子会社の株式取得及び事業譲受にともなう取得関連費用の発生がありました。

(営業利益)

営業総利益の増加が31億53百万円に対して、販売費及び一般管理費の増加が35億8百万円であったことから、当連結会計年度の営業利益は前年同期に比べ5.2%減少の64億68百万円となりました。売上高に対する営業利益の百分比は、前年同期に比べ0.2ポイント低下し2.4%となりました。

(経常利益)

営業外収益が前年同期に比べ3.0%減少の12億53百万円となった一方、営業外費用が前年同期に比べ41.4%増加の1億64百万円となり、当連結会計年度の経常利益は前年同期に比べ5.5%減少の75億57百万円となりました。売上高に対する経常利益の百分比は、前年同期に比べ0.3ポイント低下し2.8%となりました。

(親会社株主に帰属する当期純利益)

当連結会計年度においては、投資有価証券売却益や受取保険金など4億54百万円を特別利益に計上いたしました。一方、減損損失や固定資産除却損など7億81百万円を特別損失に計上しております。

これらにより、当連結会計年度の親会社株主に帰属する当期純利益は前年同期に比べ1.7%減少の51億38百万円となりました。売上高に対する親会社株主に帰属する当期純利益の百分比は、前年同期に比べ0.1ポイント低下し1.9%となりました。

なお、セグメントごとの経営成績の状況は、「(1) 経営成績等の状況の概要 財政状態及び経営成績の状況」に記載のとおりであります。

経営方針・経営戦略、経営上の目標の達成状況を判断するための客観的な指標等

当社グループは、成長性、収益性などの経営指標を重視し、第3次中期経営計画(2025年2月期から2027年2月期)のもと、売上高経常利益率、自己資本当期純利益率(ROE)などの経営指標について目標設定を行っております。また、資本コストや株価を意識した経営を行うため、株価純資産倍率(PBR)についても注視しております。

第3次中期経営計画の策定にあたり、最終年度である2027年2月期の連結経営成績の目標を、営業収益2,960億円、経常利益98億円、経常利益率3.5%、ROE7.0%、PBR1.1倍として設定しております。

これらの経営上の目標について、当連結会計年度における達成状況は以下のとおりとなりました。

指標	2027年2月期 (最終年度) 目標値	2026年2月期 (当連結会計年度) 実績値	最終年度の目標値 に対する達成度
営業収益	2,960億円	2,781億円	94.0%
経常利益	98億円	75億円	77.1%
経常利益率	3.5%	2.8%	80.5%
ROE	7.0%	5.8%	83.2%
PBR	1.1倍	0.6倍	58.5%

経営成績に重要な影響を与える要因

食品小売業界におきましては、EC事業者やドラッグストアをはじめとして様々な業種・業態による食料品の取扱いが拡大し、企業間の競争は年々激化しております。当社グループが店舗展開する地域においても、少子高齢化や人口減少によりシェアの維持及び拡大は一層大きな課題となっており、競合する店舗の出店及び退店の状況が当社グループの収益に大きく影響を与えております。

今後の見通しにつきまして、国際情勢の不安定な状態が長期化しており、物価や為替など先行き不透明な状況が続くものと見られます。とりわけ、中東情勢の緊迫化に伴うエネルギー資源の供給不足や価格高騰は、さらなる物価上昇や社会経済活動の停滞を招く恐れがあり、国内経済においても消費税減税を含む政府の経済対策の内容及び実施時期については未だ不確定な状況にあります。

これらの事業環境の変化、社会的状況の推移は、当社グループの経営成績に重要な影響を及ぼしているものと判断しております。なお、このほか経営成績に影響を与える要因となる事項については、「第2 事業の状況 3 事業等のリスク」に記載のとおりであります。

キャッシュ・フローの状況に関する分析・検討内容並びに資本の財源及び資金の流動性
キャッシュ・フローの状況及びキャッシュ・フロー指標の推移は次のとおりであります。

	前連結会計年度	当連結会計年度
自己資本比率	(%) 66.7	67.3
時価ベースの自己資本比率	(%) 43.2	43.3

キャッシュ・フロー対有利子負債比率 (年)	1.5	1.5
インタレスト・カバレッジ・レシオ (倍)	132.3	85.4

(注) 1 各指標の算出方法は以下のとおりです。

- 自己資本比率 : 自己資本 / 総資産
 - 時価ベースの自己資本比率 : 株式時価総額 / 総資産
 - キャッシュ・フロー対有利子負債比率 : 有利子負債 / 営業キャッシュ・フロー
 - インタレスト・カバレッジ・レシオ : 営業キャッシュ・フロー / 利払い
- 2 各指標はいずれも連結ベースの財務数値により算出しております。
 - 3 株式時価総額は、期末株価終値 × 期末発行済株式総数（自己株式控除後）により算出しております。
 - 4 営業キャッシュ・フローは連結キャッシュ・フロー計算書の営業活動によるキャッシュ・フローを使用しております。
 - 5 有利子負債は連結貸借対照表に計上されている負債のうち、利子を支払っている全ての負債を対象にしております。
 - 6 利払いは連結キャッシュ・フロー計算書の利息の支払額を使用しております。

当社グループの運転資金需要のうち主なものは、商品の仕入、販売費及び一般管理費等の営業費用であります。投資を目的とした資金需要は、設備投資、M & A等によるものであります。また、今後の資金需要の動向についても、概ねこれまでと同様の状況が続くと考えております。

当社グループは、事業活動に必要な流動性と資金の源泉を安定的に確保することを基本方針としております。運転資金は自己資金及び金融機関からの短期借入により、設備資金等は自己資金、金融機関からの長期借入及びリースにより調達しております。今後は、資金調達方法の多様化についても、随時検討を進めてまいります。

資金調達の状況について、当連結会計年度末における借入金及びリース債務を含む有利子負債の残高は144億7百万円となっております。また、当連結会計年度末における現金及び現金同等物の残高は195億45百万円となっております。

このほか、キャッシュ・フローの状況に関する分析・検討内容につきましては、「(1) 経営成績等の状況の概要 キャッシュ・フローの状況」に記載のとおりであります。

重要な会計上の見積り及び当該見積りに用いた仮定

当社グループの連結財務諸表は、わが国において一般に公正妥当と認められている会計基準に基づき作成されております。この連結財務諸表の作成にあたって採用している重要な会計方針は、「第5 経理の状況 1 連結財務諸表等 (1) 連結財務諸表 注記事項 (連結財務諸表作成のための基本となる重要な事項)」に記載のとおりであります。

連結財務諸表の作成においては、過去の実績や現在の状況を勘案して、合理的な基準に基づいて会計上の見積りを行っておりますが、実際の結果は、見積り特有の不確実性があるため、これらの見積りと異なる場合があります。連結財務諸表作成にあたって用いた会計上の見積り及び仮定のうち、重要なものは「第5 経理の状況 1 連結財務諸表等 (1) 連結財務諸表 注記事項 (重要な会計上の見積り)」に記載しております。

5【重要な契約等】

資本業務提携契約

契約会社名	株式会社リテールパートナーズ(当社)
相手方の名称	株式会社アークス、株式会社パロ－ホールディングス
契約締結日	2018年12月25日
契約内容	<p>(資本提携)</p> <p>株式の相互保有について、以下の内容に合意しております。</p> <p>(1) 下記に定める3社間の業務提携期間が継続している間は、自らが引き受けた各発行当事会社の株式の全てを継続して保有するものとし、当該各発行当事会社の書面による事前の承諾が無い限り、市場取引か否かを問わず、その全部若しくは一部の売却及び担保提供その他の処分又は追加取得を行わず、また、その子会社をして、かかる追加取得を行わせないこと。</p> <p>(2) 各発行当事会社が、その株式、新株予約権、新株予約権付社債その他これらに類する証券を発行又は交付することにより本引受当事会社2社の議決権比率が低下する場合には、当該本引受当事会社2社は、その時点において議決権比率上位10位以内となる株式数又はその時点において本件取得直後の議決権比率となる株式数のいずれか大きい数まで当該各発行当事会社の株式を追加取得できるものとし、当該各発行当事会社はかかる追加取得が円滑に行われるよう協力すること。</p> <p>(業務提携)</p> <p>(1) 既存領域の強化</p> <p>地場商品や産地情報、取引先情報の相互共有 資材・備品・什器などの共同購入 店舗開発、店舗運営などのノウハウの共有 物流やセンター運営のノウハウの共有 スポーツクラブ事業などの小売周辺事業の共同展開 人材採用や人材教育に関するノウハウの共有 他</p> <p>(2) 次世代に向けた取り組み</p> <p>カード事業の共同研究、及び統合に向けた検討 バックオフィス業務の統合も含めた共同研究 金融、決済事業に係る共同運営の検討 スマートストア(次世代型店舗)など新たなテクノロジー対応への共同研究 他</p>
契約期間	期間の定めなし
合意の目的	<p>(1) それぞれの経営資源や経営のノウハウを有効活用し、地域における独立系流通企業との連合形成等の施策を相互に支援することなどを通じて、各企業がより高いレベルのチェーンストア経営へと成長・発展を遂げ、3社それぞれの企業価値を高めること。</p> <p>(2) お互い一定の割合の株式持分を有する株主として共通の利益を享受する立場に立つことで、上記の戦略的な提携関係を確実なものとする。</p>
意思決定プロセス	当社取締役会は、上記の目的に照らし、本資本業務提携を締結することが当社の企業価値の向上に資するものであると判断し、本資本業務提携契約の締結を決議いたしました。

フランチャイズ加盟契約

契約会社名	相手方の名称	加盟店の名称	契約締結日	契約内容	契約期間
株式会社丸久 (連結子会社)	株式会社 アクトス	スポーツクラブ アクトスWill_G マルキュウ錦見	2019年 7月31日	フランチャイズ 権の付与、商標 の使用許諾、経 営指導等	店舗開業日から5年間、 契約満了の6か月前まで に両当事者のいずれかか ら解約の申し出がない場 合、5年間自動更新
株式会社丸久 (連結子会社)	株式会社 アクトス	スポーツクラブ アクトスWill_G 黒崎	2020年 11月30日	フランチャイズ 権の付与、商標 の使用許諾、経 営指導等	店舗開業日から5年間、 契約満了の6か月前まで に両当事者のいずれかか ら解約の申し出がない場 合、5年間自動更新

(注) 上記のフランチャイズ加盟契約においては、加盟金、ロイヤリティー、共同販売促進費を支払うことになって
おります。

6 【研究開発活動】

該当事項はありません。

第3【設備の状況】

1【設備投資等の概要】

当社グループは、スーパーマーケット事業を中心に業容拡大のため、店舗の新設と改装に重点を置き、投資を行っております。

当連結会計年度中に実施した設備投資の総額は6,192百万円（有形固定資産の他、無形固定資産を含む）であり、その主なものは、新店舗の開設と既存店の改装、物流センター及び加工センターの改修工事、事務所の新築などによるものであります。これらに必要な資金は自己資金、借入金等により調達いたしました。

セグメントごとの設備投資について示すと、次のとおりであります。

(1) スーパーマーケット事業

主に㈱丸久、㈱マルキョウ、㈱マルミヤストア及び㈱ハットリーにおいて、新店舗の開設、既存店の改装、加工センターの改修工事等のための投資を行いました。当連結会計年度における当該セグメントの設備投資額は6,023百万円であります。

(2) その他事業

㈱戸村フーズにおいて、事務所新築工事等のための投資を行いました。当連結会計年度におけるその他事業の設備投資額は83百万円であります。

(3) 全社

当社において、データ分析システム導入のための投資を行いました。当連結会計年度における全社の設備投資額は84百万円であります。

2【主要な設備の状況】

(1) 提出会社

(2026年2月28日現在)

事業所名 (所在地)	セグメント の名称	設備の 内容	帳簿価額(百万円)					従業員数 (名)	
			建物及び 構築物	機械装置 及び運搬具	土地 (面積㎡)	リース資産	その他		合計
RPG宮崎物 流センター (宮崎県)	スーパー マーケッ ト事業	物流セン ター	276	-	148 [-] (18,415)	-	-	424	- (-)

(注) RPG宮崎物流センターの建物については、一部を連結会社以外の者へ賃貸しております。

(2) 国内子会社

(2026年2月28日現在)

会社名	事業所名 (所在地)	セグメント の名称	設備の 内容	帳簿価額(百万円)					従業員数 (名)	
				建物及び 構築物	機械装置 及び運搬具	土地 (面積㎡)	リース資産	その他		合計
㈱丸久	萩店他 (山口県他)	スーパー マーケッ ト事業	店舗他	12,093	846	9,955 [452,936] (649,372)	294	1,306	24,496	742 (5,739)
㈱マルキョ ウ	清水店他 (福岡県他)	スーパー マーケッ ト事業	店舗他	10,785	483	16,424 [234,841] (488,467)	-	1,335	29,029	488 (4,578)
㈱マルミヤ ストア	中ノ島店他 (大分県他)	スーパー マーケッ ト事業	店舗他	3,968	52	2,288 [377,854] (541,668)	232	1,117	7,659	529 (2,593)
㈱ハット リー	霧島店他 (宮崎県)	スーパー マーケッ ト事業	店舗他	873	1	802 [29,439] (44,722)	-	230	1,908	89 (275)
㈱永野	佐土原本店他 (宮崎県)	スーパー マーケッ ト事業	店舗他	469	2	1,105 [24,822] (47,390)	-	27	1,605	56 (227)
㈱戸村精肉 本店	油津店他 (宮崎県)	スーパー マーケッ ト事業	店舗他	506	91	694 [2,554] (46,644)	121	75	1,489	88 (115)
㈱戸村フー ズ	日高嶋工場 (宮崎県)	その他事 業	工場	193	135	59 [-] (12,587)	1	20	409	16 (19)

会社名	事業所名 (所在地)	セグメントの名称	設備の内容	帳簿価額(百万円)					従業員数 (名)	
				建物及び 構築物	機械装置 及び運搬具	土地 (面積㎡)	リース資産	その他		合計
㈱戸村牧場	牧場 (宮崎県)	その他事業	農地他	3	0	9 [-] (376,473)	-	0	14	3 (-)

- (注) 1 帳簿価額のうち「その他」は工具、器具及び備品、繁殖牛であります。
2 従業員数の(外書)は、パートタイマー・アルバイトの期末人員数であります。
3 現在休止中の主要な設備はありません。
4 土地の明細におきまして、()内は総面積を表示しております。
5 土地及び建物の一部を賃借しております。年間賃借料は5,078百万円であります。賃借している土地の面積については、[]で内書しております。

3【設備の新設、除却等の計画】

(1) 重要な設備の新設等

当社グループの設備投資計画は、原則的に連結会社各社が個別に策定しておりますが、グループ全体のキャッシュ・フロー等を勘案して提出会社を中心に調整を図っております。

当連結会計年度末現在における重要な設備の新設等の計画は次のとおりであります。

会社名	事業所名 (仮称)	所在地	セグメントの名称	設備の内容	投資予定金額 (百万円)		資金調達 方法	着手年月	完了予定 年月	完成後の 増加面積 (㎡)
					総額	既支払額				
㈱丸久	アルク彦島店	山口県 下関市	スーパー マーケット 事業	店舗の 改装	394	-	自己資金	2026年 2月	2026年 3月	-
㈱丸久	アルク平川店	山口県 山口市	スーパー マーケット 事業	店舗の 改装	538	-	自己資金	2026年 5月	2026年 11月	-
㈱マルミヤ ストア	新鮮市場 杵築店	大分県 杵築市	スーパー マーケット 事業	店舗の 新設	280	-	自己資金	2026年 4月	2026年 6月	2,658
㈱マルミヤ ストア	宮崎ミート ファクト リー	宮崎県 宮崎市	スーパー マーケット 事業	精肉加工 センター の改修	604	-	自己資金 及び借入金	2026年 7月	2026年 10月	-
㈱マルミヤ ストア	宮崎物流 センター	宮崎県 宮崎市	スーパー マーケット 事業	物流セン ターの改 修	330	-	自己資金 及び借入金	2026年 3月	2026年 7月	-
㈱マルミヤ ストア	大分物流 センター	大分県 大分市	スーパー マーケット 事業	物流セン ターの改 修	210	-	自己資金	2026年 11月	2027年 1月	-
㈱マルキョウ	福重店	福岡市 西区	スーパー マーケット 事業	店舗の 改装	1,120	22	自己資金	2025年 4月	2026年 8月	670
㈱マルキョウ	惣菜 センター	福岡市 東区	スーパー マーケット 事業	惣菜セン ターの改 修	715	117	自己資金	2025年 9月	2027年 6月	-

(注) 上記店舗のうち、アルク彦島店は2026年3月26日に開店しております。

(2) 重要な設備の除却等

経常的な設備の更新のための除却等を除き、重要な設備等の除却等の計画はありません。

第4【提出会社の状況】

1【株式等の状況】

(1)【株式の総数等】

【株式の総数】

種類	発行可能株式総数(株)
普通株式	80,000,000
計	80,000,000

【発行済株式】

種類	事業年度末現在発行数 (株) (2026年2月28日)	提出日現在発行数 (株) (2026年5月25日)	上場金融商品取引所名又は 登録認可金融商品取引業協会名	内容
普通株式	46,646,059	46,646,059	東京証券取引所 プライム市場	単元株式数 100株
計	46,646,059	46,646,059	-	-

(2)【新株予約権等の状況】

【ストックオプション制度の内容】

該当事項はありません。

【ライツプランの内容】

該当事項はありません。

【その他の新株予約権等の状況】

該当事項はありません。

(3)【行使価額修正条項付新株予約権付社債券等の行使状況等】

該当事項はありません。

(4)【発行済株式総数、資本金等の推移】

年月日	発行済株式 総数増減数 (株)	発行済株式 総数残高 (株)	資本金増減額 (百万円)	資本金残高 (百万円)	資本準備金 増減額 (百万円)	資本準備金 残高 (百万円)
2019年1月17日 (注)	6,272,800	46,646,059	3,218	7,218	3,217	19,065

(注) 有償による第三者割当増資(発行価格1,026円、資本組入額513円、割当先は㈱アークス及び㈱パローホールディングス)実施に伴う新株発行による増加であります。

(5) 【所有者別状況】

2026年2月28日現在

区分	株式の状況(1単元の株式数100株)							単元未満株式の状況(株)	
	政府及び地方公共団体	金融機関	金融商品取引業者	その他の法人	外国法人等		個人その他		計
					個人以外	個人			
株主数(人)	-	25	17	616	89	103	28,219	29,069	-
所有株式数(単元)	-	76,589	3,396	202,824	34,563	160	148,583	466,115	34,559
所有株式数の割合(%)	-	16.43	0.73	43.51	7.42	0.03	31.88	100.00	-

(注) 1 自己株式3,712,885株は、「個人その他」に37,128単元、「単元未満株式の状況」に85株含めて記載しております。また、2026年2月28日現在の実質的な所有株式数は同一であります。

2 上記「その他の法人」には、証券保管振替機構名義の失念株式数が26単元含まれております。

(6) 【大株主の状況】

2026年2月28日現在

氏名又は名称	住所	所有株式数(千株)	発行済株式(自己株式を除く。)の総数に対する所有株式数の割合(%)
株式会社アークス	札幌市中央区南十三条西11丁目2番32号	3,136	7.30
株式会社バローホールディングス	岐阜県恵那市大井町180番地1	3,136	7.30
池田興産有限会社	福岡県大野城市月の浦3丁目9番1号	2,800	6.52
日本スタートラスト信託銀行株式会社(信託口)	東京都港区赤坂1丁目8番1号 赤坂インターシティAIR	2,751	6.40
株式会社山口銀行	山口県下関市竹崎町四丁目2番36号	1,411	3.28
株式会社西日本シティ銀行	福岡市博多区博多駅前3丁目1-1	1,215	2.82
マルキョウ取引先持株会	福岡県大野城市山田5丁目3番1号	1,013	2.36
ヤマエク野株式会社	福岡市博多区博多駅前二丁目13-34	1,000	2.32
丸久共栄会	山口県防府市大字江泊1936番地 丸久本体内	974	2.26
宮野 美代子	大分県佐伯市	955	2.22
計	-	18,393	42.84

(注) 1 マルキョウ取引先持株会は、当社の連結子会社である株式会社マルキョウの取引先を会員とする持株会であります。

2 丸久共栄会は、当社の連結子会社である株式会社丸久の取引先を会員とする持株会であります。

(7)【議決権の状況】

【発行済株式】

2026年2月28日現在

区分	株式数(株)	議決権の数(個)	内容
無議決権株式	-	-	-
議決権制限株式(自己株式等)	-	-	-
議決権制限株式(その他)	-	-	-
完全議決権株式(自己株式等)	(自己保有株式) 普通株式 3,712,800	-	-
完全議決権株式(その他)	普通株式 42,898,700	428,987	-
単元未満株式	普通株式 34,559	-	-
発行済株式総数	46,646,059	-	-
総株主の議決権	-	428,987	-

(注) 1 「単元未満株式」欄の普通株式には、当社所有の自己株式85株が含まれております。

2 「完全議決権株式(その他)」欄の普通株式には、証券保管振替機構名義の失念株2,600株が含まれております。

3 「完全議決権株式(その他)」欄の議決権の数(個)には、証券保管振替機構名義の失念株(議決権26個)が含まれております。

【自己株式等】

2026年2月28日現在

所有者の氏名 又は名称	所有者の住所	自己名義 所有株式数 (株)	他人名義 所有株式数 (株)	所有株式数 の合計 (株)	発行済株式総数に 対する所有株式数 の割合(%)
(自己保有株式) 株式会社リテール パートナーズ	山口県防府市大字 江泊1936番地	3,712,800	-	3,712,800	7.95
計	-	3,712,800	-	3,712,800	7.95

2【自己株式の取得等の状況】

【株式の種類等】 会社法第155条第3号に該当する普通株式の取得及び会社法第155条第7号に該当する普通株式の取得

(1)【株主総会決議による取得の状況】

該当事項はありません。

(2)【取締役会決議による取得の状況】

会社法第155条第3号による取得

区分	株式数(株)	価額の総額(円)
取締役会(2026年4月13日)での決議状況 (取得期間 2026年4月15日~2026年8月31日)	1,600,000	2,000,000,000
当事業年度前における取得自己株式	-	-
当事業年度における取得自己株式	-	-
残存決議株式の総数及び価額の総額	-	-
当事業年度の末日現在の未行使割合(%)	-	-
当期間における取得自己株式	85,500	111,834,900
提出日現在の未行使割合(%)	94.66	94.41

(注)1 取得期間は約定ベースで、取得自己株式は受渡ベースで記載しております。

2 当期間における取得自己株式には、2026年5月1日からこの有価証券報告書提出日までの当該決議に基づく取得による株式は含まれておりません。

(3)【株主総会決議又は取締役会決議に基づかないものの内容】

会社法第155条第7号による取得

区分	株式数(株)	価額の総額(円)
当事業年度における取得自己株式	85	116,295
当期間における取得自己株式	46	57,684

(注)当期間における取得自己株式には、2026年5月1日からこの有価証券報告書提出日までの単元未満株式の買取りによる株式は含まれておりません。

(4)【取得自己株式の処理状況及び保有状況】

区分	当事業年度		当期間	
	株式数(株)	処分価額の総額(円)	株式数(株)	処分価額の総額(円)
引き受ける者の募集を行った取得自己株式	-	-	-	-
消却の処分を行った取得自己株式	-	-	-	-
合併、株式交換、株式交付、会社分割に係る移転を行った取得自己株式	-	-	-	-
その他(譲渡制限付株式報酬による自己株式の処分)	7,393	9,052,285	-	-
保有自己株式数	3,712,885	-	3,798,431	-

(注)1 当事業年度における「その他(譲渡制限付株式報酬による自己株式の処分)」は、2025年7月18日に実施した譲渡制限付株式報酬としての自己株式の処分であります。

2 当期間における処理自己株式には、2026年5月1日からこの有価証券報告書提出日までの単元未満株式の売渡しによる株式は含まれておりません。

3 当期間における保有自己株式数には、2026年5月1日からこの有価証券報告書提出日までの取締役会決議に基づく取得、単元未満株式の買取り及び売渡しによる株式は含まれておりません。

3【配当政策】

当社は、株主に対する利益還元を経営の最重要課題の一つとして位置付けております。

配当につきましては、累進配当を基本として、配当利回りの向上と配当性向30%の維持、中長期的には配当性向40%を目指し、今後予想される販売競争激化に耐え得る企業体質の一層の強化、将来の事業展開に備えるための内部留保の充実、D O E（自己資本配当率）などを勘案して決定する方針を取っております。

当社は、中間配当及び期末配当の年2回の剰余金の配当を行うことを基本方針としております。

これらの剰余金の配当の決定機関は、中間配当は取締役会、期末配当は取締役会又は株主総会であります。なお、当社は、「剰余金の配当等会社法第459条第1項各号に定める事項については、法令に別段の定めがある場合を除き、株主総会の決議によらず取締役会決議によって定める」旨を定款に定めております。

当事業年度の剰余金の配当につきましては、上記方針に基づき、当期は1株当たり40円の配当（うち中間配当20円）を実施することを決定いたしました。この結果、年間の配当性向（連結）は33.4%、D O E（連結）は1.9%となりました。

内部留保資金につきましては、財務体質の強化及び店舗の新設・改装、新規事業などの成長投資に活用してまいりたいと考えております。

当事業年度に係る剰余金の配当は、以下のとおりであります。

決議	配当金の総額 （百万円）	1株当たり配当額 （円）
2025年10月14日 取締役会決議	858	20.0
2026年4月30日 取締役会決議	858	20.0

4【コーポレート・ガバナンスの状況等】

(1)【コーポレート・ガバナンスの概要】

コーポレート・ガバナンスに関する基本的な考え方

当社は、スーパーマーケット事業を中心とする事業会社の管理・運営を通じて、「地域のお客様の普段の食生活と暮らしをより豊かに」を企業使命とし、地域社会に貢献し共に発展することによって、継続的な成長と企業価値を高めてまいります。

当社及び事業会社は、「お客様、お取引先様、株主様、地域社会」などすべてのステークホルダーから高い信頼を得て、企業の持続的な成長を遂げるための企業統治の確立を目的として、コーポレート・ガバナンスの強化充実に努めます。

当社は、グループ全体の管理統括、経営監視を行い、グループ全体の法令遵守の徹底、意思決定の迅速化、経営効率の向上を図るため、持株会社体制を構築し、純粋持株会社である当社のもと、各事業会社を支配下に置いております。このため、当社グループ全体の経営管理に係る業務の機能は当社に集中して配置しております。

企業統治の体制の概要及び当該体制を採用する理由

a. 企業統治の体制の概要

(a) 業務執行の機能に係る事項

イ 取締役会

原則月1回、また必要に応じ臨時に開催し、代表取締役社長を議長として、グループの経営状況の確認、重要事項の決定及び各取締役の業務執行状況の報告を行っております。取締役会は、重要な経営事項に対する迅速な意思決定、判断を行うため、本有価証券報告書提出日現在において、社内の事情に精通した取締役9名と、社外における経験を生かして当社の経営に参加する社外取締役5名の14名で構成しております。

なお、2026年5月26日開催予定の定時株主総会の議案（決議事項）として「取締役（監査等委員である取締役を除く。）11名選任の件」及び「監査等委員である取締役1名選任の件」を提案しており、当該議案が承認可決されると、当社の取締役会は社内取締役9名と、社外取締役6名の15名で構成されることとなります。

当事業年度において取締役会を15回開催しており、個々の取締役の出席状況については、次のとおりであります。

氏名	地位	開催回数	出席回数	出席率
田中 康男	代表取締役社長	15回	15回	100.0%
池邊 恭行	代表取締役副社長	15回	15回	100.0%
斉田 敏夫	代表取締役会長	15回	15回	100.0%
宇佐川 浩之	専務取締役	15回	15回	100.0%
川野 友久	取締役	15回	15回	100.0%
青木 保	取締役	15回	15回	100.0%
坂本 守	取締役	15回	15回	100.0%
宇多村 美彦	取締役	15回	15回	100.0%
楠 正夫	取締役（社外取締役）	15回	15回	100.0%
船崎 美智子	取締役（社外取締役）	15回	15回	100.0%
金子 淳子	取締役（社外取締役）	15回	15回	100.0%
河口 顕夫	取締役監査等委員	15回	15回	100.0%
上田 和義	取締役監査等委員（社外取締役）	15回	15回	100.0%
藤井 智幸	取締役監査等委員（社外取締役）	15回	15回	100.0%
佐藤 賢志	取締役監査等委員（社外取締役）	15回	15回	100.0%

(注) 藤井智幸氏は、2026年3月18日をもって辞任しております。

取締役会における具体的な検討内容について、当社では、取締役会の決議事項及び報告事項を次のとおり定めております。

項目	検討内容	
決議事項	株主総会に関する事項	<ul style="list-style-type: none"> ・株主総会の招集 ・当社及び事業会社の株主総会議案
	人事に関する事項	<ul style="list-style-type: none"> ・当社及び事業会社の役員の選任及び解任 ・当社及び事業会社の代表取締役及び役付取締役の選定及び解職 ・当社及び事業会社の役員報酬の査定 ・当社及び事業会社の顧問、相談役、会長等の選任及び解任
	経営方針に関する事項	<ul style="list-style-type: none"> ・当社及び事業会社の大幅な組織構造の改編 ・当社及び事業会社の中期経営計画 ・当社及び事業会社の年度方針・年次予算と実績
	営業・財務に関する事項	<ul style="list-style-type: none"> ・当社及び事業会社における重要な営業の譲渡・譲受 ・当社及び事業会社における重要な財産の譲渡・譲受 ・当社及び事業会社における子会社の設立・合併・増資等 ・当社及び事業会社における出店・閉鎖 ・当社及び事業会社における店舗修理・改装等で、1億円以上の支出案件 ・当社及び事業会社における多額の損失 ・当社及び事業会社における資金貸付・債務保証・担保提供・出資 ・当社及び事業会社の上期及び下期資金繰り計画 ・当社及び事業会社の配当金額 ・当社及び事業会社における重要な会計方針の採用・変更
	法務・ガバナンスに関する事項	<ul style="list-style-type: none"> ・当社及び事業会社における重要な規則、規程の改廃 ・当社及び事業会社における訴訟等の法務に関する重要な事項 ・当社及び事業会社と取締役の利益相反取引 ・当社及び事業会社による重要な契約の締結
	その他	<ul style="list-style-type: none"> ・その他の決議事項
報告事項	<ul style="list-style-type: none"> ・当社及び事業会社における30百万円以上の支出案件 ・事業会社における子会社の役員の選任及び解任 ・事業会社の執行役員の選任及び解任 ・事業会社の月次業績報告書及び附属資料 ・事業会社の取締役会議事録（もしくは議案決議内容） ・事業会社及びその子会社における重大な事故・不祥事 ・代表取締役が必要と認めた事項 ・その他、業務執行の状況、監査の状況等に関する事項 	

当事業年度における取締役会の具体的な検討内容・審議回数は次のとおりであります。

項目	検討内容	審議回数
決議事項	株主総会に関する事項	2回
	人事に関する事項	8回
	経営方針に関する事項	12回
	営業・財務に関する事項	43回
	法務・ガバナンスに関する事項	28回
報告事項	月次業績に関する報告	35回
	グループ部会による活動報告	12回
	サステナビリティ推進委員会による活動報告	2回
	指名・報酬委員会による報告	1回
	監査等委員会による報告	17回
	内部監査に関する報告	1回
	事業会社の取締役会議事に関する報告	40回
その他の事項に関する報告	25回	

ロ グループ経営会議

当社の代表取締役及び指名された取締役によるグループ経営会議を原則月1回開催し、経営方針等及び重要な機関決定案件に関する報告・意見交換を実施しております。

本有価証券報告書提出日現在におけるグループ経営会議の構成員は、次のとおりであります。

議長：代表取締役社長 田中康男

構成員：代表取締役副社長 池邊恭行、代表取締役会長 斉田敏夫、
取締役監査等委員 上田和義（社外取締役）

事務局：専務取締役グループ経営企画室長 宇佐川浩之

ハ グループ部会

当社の子会社担当部署において、毎月1回グループ部会を開催し、当社取締役会への付議事項、経営方針、経営課題に準拠したグループ運営に関する各部署の取り組みについて協議、実施し、毎月の取締役会にて報告しております。

該当部署：グループ店舗運営部、グループ店舗開発部、グループ商品部、グループ営業企画部、
グループ経営企画室、グループ内部統制室、グループ財務経理部、
グループ総務部、グループシステム部

ニ サステナビリティ推進委員会

当社グループでは、環境問題、資源再利用など地域社会の課題解決に貢献し、環境・社会と調和した新しい価値を生み出すことを目的として、サステナビリティの活動を推進しており、サステナビリティ推進委員会において、サステナビリティに関する中長期的な課題の検討や方針の策定、気候変動による事業リスク・機会の共有や対策の決定を行い、進捗管理を行っております。3分野のマネジメント「地球環境」「地域・社会」「人権と多様な人材」について、グループ部会で協議し活動の実効性を高め、原則月1回、当委員会にその活動状況を報告することとしております。また、当委員会の活動状況については、半期に一度、取締役会にて報告しております。

ホ プロジェクトチーム

特定の課題解決のため、適時プロジェクトチームを結成し、担当する取締役がこれを統括しております。

当社と、株式会社アークス、株式会社パローホールディングスの3社の資本業務提携（2018年12月25日）により結成した、新日本スーパーマーケット同盟において、5つの分科会（商品分科会、業務改革分科会、サステナビリティ分科会、次世代領域開発分科会、マネジメント分科会）を組成し、相乗効果を生み出し、企業価値及び株式価値の一層の向上に努めるべく、商品開発や経費削減、人材育成など共同の取り組みを行い、年3回のトップ報告会を行っております。

(b) 監査、監督の機能に係る事項

イ 監査等委員会

原則月1回開催し、取締役の職務執行の監査、当社及び当社グループの内部統制システムの構築及び運用状況の監視及び検証並びに監査報告の作成等を行っております。監査等委員会は、本有価証券報告書提出日現在、独立性の高い社外取締役である監査等委員2名と、社内取締役である監査等委員1名の3名で構成しております。

委員長：取締役監査等委員 上田和義（社外取締役）

構成員：取締役監査等委員 河口顕夫、取締役監査等委員 佐藤賢志（社外取締役）

なお、2026年5月26日開催予定の定時株主総会の議案（決議事項）として「監査等委員である取締役1名選任の件」を提案しており、当該議案が承認可決されると、当社の監査等委員会は、独立性の高い社外取締役である監査等委員3名と、社内取締役である監査等委員1名の4名で構成されることとなります。

ロ グループ内部統制室

当社の内部監査部門であるグループ内部統制室は、監査等委員会と連携し、当社及び当社子会社の各業務執行の適正性を監査しております。

ハ グループコンプライアンス委員会

当社は、持株会社として当社グループ全体のコーポレート・ガバナンス及びコンプライアンスに関する基本事項の周知・徹底を図るため、原則月1回、取締役並びに当社及び当社子会社の内部統制関係者が出席するグループコンプライアンス委員会を開催するとともに、当社子会社のコンプライアンス委員会と連携して業務遂行の適正性について監査し、コンプライアンス体制の構築・維持・向上を図っております。委員長は代表取締役社長、事務局はグループ内部統制室が務め、必要に応じて取締役会及び監査等委員会にその結果報告を行います。

ニ グループ監査役会

当社監査等委員及び各事業会社監査役によるグループ監査役会を組織し、原則月1回開催しております。監査等委員会との連携及び情報の共有化をより深める事により、企業集団としてのガバナンス強化を図っております。

本有価証券報告書提出日現在におけるグループ監査役会の構成員は次のとおりであります。

議長：取締役監査等委員 上田和義（社外取締役）

構成員：取締役監査等委員 河口顕夫、取締役監査等委員 佐藤賢志（社外取締役）、

㈱丸久監査役 清水実、㈱マルミヤストア監査役 木許禎

(c) 指名、報酬決定等の機能に係る事項

独立社外取締役を委員長とする、任意の「指名・報酬委員会」を設置し、取締役会の諮問機関として、当社及び事業会社の取締役、執行役員、監査役等（以下、「役員等」）の指名及び報酬等について審議することにより、社外役員の知見及び助言を活かした意見を求め、役員等の指名及び報酬等の決定に関する手続きの透明性を確保し、取締役会の監督機能と説明責任に独立性と客観性を持たせ、コーポレート・ガバナンス体制を一層充実させております。

当事業年度において、当社は指名・報酬委員会を合計4回開催しました。個々の取締役の出席状況については、次のとおりであります。

役職名	氏名	開催回数	出席回数	出席率
代表取締役社長	田中 康男	4回	4回	100.0%
社外取締役	楠 正夫	2回	2回	100.0%
社外取締役（監査等委員・委員長）	上田 和義	4回	4回	100.0%
社外取締役（監査等委員）	藤井 智幸	4回	4回	100.0%
社外取締役（監査等委員）	佐藤 賢志	4回	4回	100.0%

(注) 1 楠正夫氏は、2025年6月20日開催の取締役会において委員に選任されており、同氏の出席状況については、就任日以降に開催された指名・報酬委員会を対象としております。

2 藤井智幸氏は、2026年3月18日をもって辞任しております。辞任した委員の補欠として、2026年4月13日開催の取締役会において社外取締役の船崎美智子氏を委員に選任しております。

当事業年度における指名・報酬委員会の具体的な検討内容は、当事業年度における当社及び子会社の取締役の選任、子会社における顧問の委嘱、当社及び子会社の取締役の報酬に関する審議であります。

本有価証券報告書提出日現在の機関ごとの構成は、次のとおりであります。

役職名	氏名	取締役会	グループ 経営会議	監査等 委員会	グループ 監査役会	指名・報酬 委員会
代表取締役社長	田中 康男					
代表取締役副社長	池邊 恭行					
代表取締役会長	斉田 敏夫					
専務取締役	宇佐川 浩之					
取締役	川野 友久					
取締役	青木 保					
取締役	坂本 守					
取締役	宇多村 美彦					
社外取締役	楠 正夫					
社外取締役	船崎 美智子					
社外取締役	金子 淳子					
取締役監査等委員	河口 顕夫					
社外取締役監査等委員	上田 和義					
社外取締役監査等委員	佐藤 賢志					

(注) は議長または委員長、 は構成員、 は事務局を示します。

当社は、2026年5月26日開催予定の定時株主総会の議案（決議事項）として「取締役（監査等委員である取締役を除く。）11名選任の件」及び「監査等委員である取締役1名選任の件」を提案しております。また、当該定時株主総会の直後に開催予定の取締役会の決議事項として「指名・報酬委員補充の件」を付議する予定となっており、これらの決議がすべて承認可決された場合の機関ごとの構成は、次のとおりとなる予定です。

役職名	氏名	取締役会	グループ 経営会議	監査等 委員会	グループ 監査役会	指名・報酬 委員会
代表取締役社長	田中 康男					
代表取締役副社長	池邊 恭行					
代表取締役副社長	坂本 守					
専務取締役	宇佐川 浩之					
取締役	川野 友久					
取締役	青木 保					
取締役	宇多村 美彦					
取締役	斉田 敏弥					
社外取締役	楠 正夫					
社外取締役	船崎 美智子					
社外取締役	金子 淳子					
取締役監査等委員	河口 顕夫					
社外取締役監査等委員	上田 和義					
社外取締役監査等委員	佐藤 賢志					
社外取締役監査等委員	石下 博男					

（注） は議長または委員長、 は構成員、 は事務局を示します。

<コーポレート・ガバナンス模式図>

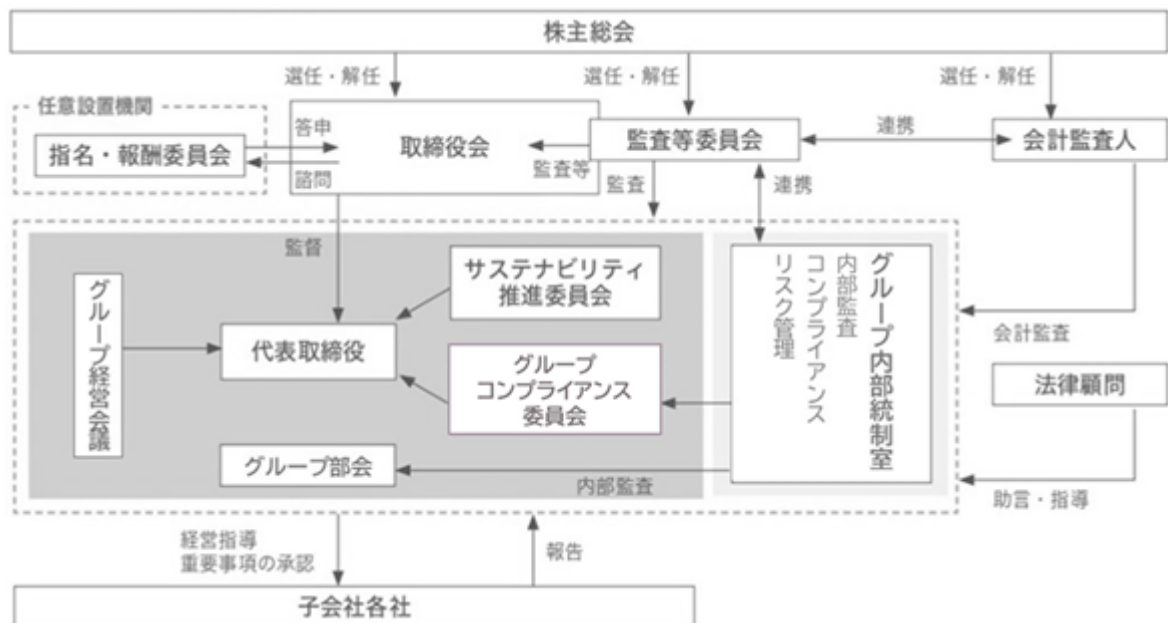

b. 企業統治の体制を採用している理由

当社は、企業価値の向上を図る観点から、監査等委員である取締役（複数の社外取締役を含む。）に取締役会における議決権を付与することで、取締役会の監督機能を強化し、コーポレート・ガバナンス体制を一層充実させることを目的として、2017年5月25日開催の第64期定時株主総会の承認により、監査等委員会設置会社に移行いたしました。また、当社及び事業会社の取締役、執行役員、監査役等（以下、「役員等」）の指名及び報酬等について透明性を確保し、監督機能と説明責任に独立性と客観性を持たせ、コーポレート・ガバナンス体制を一層充実させることを目的として2020年1月10日に任意の指名・報酬委員会を設置しております。

これに伴い、上記体制により当社のガバナンス体制の適正性は確保されていると判断して現状の体制としております。

企業統治に関するその他の事項

a. 内部統制システムの整備の状況

当社が取締役会で決議した業務の適正を確保するための体制（内部統制システム）は、次のとおりであります。

- (a) 取締役及び使用人の職務の執行が法令及び定款に適合することを確保するための体制
- イ 当社は、持株会社として当社グループ全体のコーポレート・ガバナンス及びコンプライアンスに関する基本事項の周知・徹底を図るため、「グループ企業行動憲章」及び「コンプライアンス規程」を定め、取締役及び内部統制関係者によるグループコンプライアンス委員会を設置する。
- ロ 当社は、定例のグループコンプライアンス委員会を原則月1回開催し、コンプライアンス、内部監査及びリスク管理について組織横断的に検討する。
- ハ 法令、規程及び社会的な規範に反する行為を早期に発見し、是正することを目的として「グループ公益通報者保護規程」を定め、内部通報処理体制を整備・運用する。
- ニ 監査等委員会は、次に掲げる場合には、必要な調査を行い、状況に応じ適切な措置を講じる。
- (イ) 会社に著しい損害を及ぼすおそれのある事実を発見し、またはその旨の報告を受けたとき
- (ロ) 取締役の職務の執行に関し不正の行為または法令若しくは定款に違反する重大な事実があることを発見し、またはその旨の報告を受けたとき
- (ハ) あらかじめ取締役と協議して定めた事項について取締役または使用人から報告を受けたとき
- (b) 取締役の職務の執行に係る情報の保存及び管理に関する体制
- イ 当社は、「文書管理規程」に従い、株主総会議事録、取締役会議事録、その他取締役の職務の執行に係る情報を文書または電磁的媒体に記録し、適切に保存・管理する。
- ロ 取締役及び監査等委員である取締役は、必要に応じて閲覧できるものとする。
- (c) 損失の危険の管理に関する規程その他の体制
- イ 当社は、当社グループ全体の事業等に関するリスクを把握し管理するため、「危機管理規程」及び「リスク管理及びリスク統制規程」を定め、グループコンプライアンス委員会において全社的な損失のリスクを網羅的・包括的に管理し、リスク管理体制を明確にする。
- ロ 当社は、不測の事態、影響度の高いリスクに対処するため、「リスク管理及びリスク統制規程」に従い、適宜、リスク管理委員会を設置し、適切かつ迅速な対応を図り、損害の拡大を防止する体制を整える。
- ハ 当社は、当社グループの役員及び使用人に対して、必要な教育、研修を実施する。
- (d) 取締役の職務の執行が効率的に行われることを確保するための体制
- イ 当社は、定例の取締役会を原則月1回開催し、重要事項の決定及び各取締役の業務執行状況の報告を行うとともに、適宜、臨時取締役会を開催し、重要事項に関して迅速に意思決定を行う。
- ロ 取締役会に付議すべき事項については「組織及び業務分掌規程」及び「職務権限規程」等に基づき、当社グループの関係部署と協議して起案上程するとともに、決定された事項について周知を図る。
- ハ 当社は、代表取締役及び指名された取締役によるグループ経営会議を原則月1回開催し、経営方針等及び重要な機関決定案件に関する報告・意見交換を実施する。
- ニ 特定の課題解決のため、適時、プロジェクトチームを結成し、担当する取締役がこれを統轄する。
- ホ 当社は、3事業年度を期間とするグループ中期経営計画を策定し、当該中期経営計画を具体化するため、毎事業年度の当社グループ全体の業績数値目標を定める。
- (e) 当社グループにおける業務の適正を確保するための体制
- イ 子会社の取締役等の職務の執行に係る事項の親会社への報告に関する体制
- (イ) 当社グループ各社は、当社が定めた規程の基準に従い、取締役会において、重要事実を協議、決議、承認及び報告する体制を確保する。
- ロ 子会社の損失の危険の管理に関する規程その他の体制
- (イ) 当社グループ全体として、「コンプライアンス規程」及び「リスク管理及びリスク統制規程」に従い、コンプライアンス及びリスク管理の基本的な考え方を共有する体制を構築する。
- (ロ) 当社グループ全体におけるリスクに対して、リスク管理を行い、各子会社単位でマニュアルの整備・教育などを実施する体制を整備する。
- (ハ) 当社が設置する内部通報処理体制については、当社グループ全体で共有し、当社グループが適宜通報可能な体制を整備し、かつ、内部通報者の権利を保護する。

八 子会社の取締役等の職務の執行が効率的に行われることを確保するための体制

(イ) 当社グループ全体の経営管理及び統制を行うため、当社は、当社グループ全体の経営計画及び経営戦略等を策定し、子会社の状況に応じて適切な管理指導を行う。さらに、経営計画の進捗状況は当社の取締役会で報告するものとする。

(ロ) 原則月1回グループ部会を開催し、当社取締役会への付議事項、経営方針、経営課題に準拠したグループ運営に関する各部署の取り組みについて協議、実施し、毎月の当社の取締役会に報告する。

ニ 子会社の取締役及び使用人の職務の執行が法令及び定款に適合することを確保するための体制

(イ) 当社は、子会社毎に開催されるコンプライアンス委員会と連携して業務遂行の適正性について監査し、コンプライアンス体制の構築・維持・向上を図る体制を構築する。

(ロ) グループ内部統制室は、子会社の内部統制室（内部監査室）と合同で子会社の業務執行の適正性を監査し、必要に応じて当社の取締役会及び監査等委員会にその結果報告を行う。

(f) 監査等委員会がその職務を補助すべき取締役及び使用人を置くことを求めた場合における当該取締役及び使用人に関する事項

イ 当社は、監査等委員会が必要とした場合、監査等委員会の職務を補助する取締役及び使用人を置くものとする。

(g) 監査等委員会の職務を補助すべき取締役及び使用人の他の取締役（監査等委員である取締役を除く。）からの独立性並びに補助すべき取締役及び使用人に対する指示の実効性の確保に関する事項

イ 当社は、監査等委員会の職務を補助すべき使用人の任命・異動については、監査等委員会の同意を必要とする。

ロ 監査等委員会の職務を補助すべき取締役及び使用人は、他の取締役（監査等委員である取締役を除く。）の指揮命令を受けないものとする。なお、使用人の職務評価については監査等委員会の意見を聴取するものとする。

(h) 当社の取締役（監査等委員である取締役を除く。）及び使用人並びに当社子会社の取締役、監査役及び使用人またはこれらの者から報告を受けた者が当社の監査等委員会に報告をするための体制その他の監査等委員会への報告に関する体制

イ 当社の取締役（監査等委員である取締役を除く。）及び使用人並びに当社子会社の取締役、監査役及び使用人またはこれらの者から報告を受けた者は、法令等の違反行為等、当社に著しい損害を及ぼすおそれのある事実については、発見次第、直ちに当社の監査等委員会に対して報告を行うこととする。また、監査等委員会規則の定めるところに従い、監査等委員会の要請に応じて必要な報告及び情報提供を行うこととする。

ロ 監査等委員は、取締役会及びコンプライアンス委員会に出席する。また、その他の重要な会議にも出席することができるものとする。

(i) 監査等委員会に報告をした者が当該報告をしたことを理由として不利な取扱いを受けないことを確保するための体制

イ 当社は、監査等委員会に報告をした者が当該報告をしたことを理由として不利な取扱いを受けることを禁止し、その旨を当社及び当社子会社の取締役及び使用人に対して周知徹底を図るものとする。

(j) 監査等委員の職務の執行について生ずる費用の前払いまたは償還の手続きその他の当該職務の執行について生ずる費用または債務の処理に係る方針に関する事項

イ 当社は、監査等委員からの要請に応じ、監査等委員会の職務の執行に関連し生ずる費用について、事前申請または事後速やかな報告により、その費用を前払いまたは事後の支払いにより負担する。

(k) その他監査等委員会の監査が実効的に行われることを確保するための体制

イ 監査等委員会は、グループ内部統制室及び会計監査人と定期的に意見交換を実施し、相互に連携を図る。

ロ 監査等委員会は、監査の実施にあたり必要と認めるときは、外部のアドバイザーを活用することができる。

b. リスク管理体制の整備の状況

リスク管理及びリスク統制規程を制定しており、当社グループ全体における平常時のリスクに対しては、グループ総務部が中心となってリスク管理を行い、各事業会社単位でマニュアルの整備・教育などを実施しております。一方、不測の事態、影響度の高いリスクに対しては、当社グループ全体の対策本部を設置し、適切かつ迅速な対応を図り、損害の拡大を防止する体制を整えております。

また、弁護士と顧問契約を締結し、法務リスクへの対応に努めております。

c．責任限定契約の内容の概要

当社は、各社外取締役との間で会社法第427条第1項に規定する責任限定契約を締結しており、当該契約に基づく損害賠償責任の限度額は、法令が規定する最低責任限度額としております。

d．補償契約に関する事項

当社は、会社法第423条第1項に規定する役員との間において、会社法第430条の2第1項に規定する補償契約を締結していないため、該当事項はありません。

e．役員等賠償責任保険契約に関する事項

当社は、保険会社との間で、会社法第430条の3第1項に規定する役員等賠償責任保険契約を締結しております。当該保険契約の被保険者の範囲は、当社及び子会社のすべての取締役、執行役員及び監査役となります。保険料は特約部分も含め当社が全額負担しており、被保険者に実質的な保険料負担はありません。当該保険契約では、被保険者である役員等がその職務の執行に関し責任を負うこと、または当該責任の追及に係る請求を受けることによって生じる損害について填補されることとしております。ただし、法令違反の行為であることを認識して行った行為に起因して生じた損害は填補されないなど、一定の免責事由があります。また、当該保険契約には免責額の定めを設けており、当該免責額までの損害については填補の対象としないこととしております。

f．取締役会で決議できる株主総会決議事項

当社は、株主への機動的な利益還元を行うことを目的とするため、剰余金の配当等会社法第459条第1項各号に定める事項については、法令に別段の定めがある場合を除き、株主総会の決議によらず取締役会決議によって定める旨を定款で定めております。

g．取締役の定数

当社の取締役（監査等委員である取締役を除く。）は15名以内、監査等委員である取締役は5名以内とする旨を定款で定めております。

h．取締役の選任の決議要件

取締役の選任決議は、議決権を行使することができる株主の議決権の3分の1以上を有する株主が出席し、その議決権の過半数をもって行うこととしております。また、取締役の選任は、監査等委員である取締役とそれ以外の取締役とを区別して行い、累積投票によらないものとする旨を定款で定めております。

i．株主総会の特別決議要件

当社は、会社法第309条第2項の規定による株主総会の決議要件について、議決権を行使することができる株主の議決権の3分の1以上を有する株主が出席し、その議決権の3分の2以上にあたる多数をもって行う旨を定款で定めております。これは、株主総会における特別決議の定足数を緩和することにより、株主総会の円滑な運営を行うことを目的とするものであります。

(2) 【役員の状況】

役員一覧

a. 有価証券報告書提出日現在の当社の役員の状況は、次のとおりです。

男性12名 女性2名 (役員のうち女性の比率14.3%)

役職名	氏名	生年月日	略歴	任期	所有株式数 (千株)
代表取締役 社長	田中 康 男	1951年10月22日生	1976年4月 島屋商事(株)入社 1992年4月 当社出向 1993年4月 台湾丸久(股)総経理 1996年8月 当社入社 1998年6月 (株)サンマート代表取締役社長 1999年6月 当社経営企画室長 2000年5月 当社取締役 2001年3月 当社取締役経営企画室長兼関連会社・ 関連事業統轄部長 2003年3月 (株)四季彩代表取締役社長 2004年3月 同社代表取締役会長 2004年4月 当社常務取締役 2005年5月 (株)サンマート代表取締役社長 2006年9月 (株)丸久保険サービス(現(株)RPG保険 サービス)代表取締役社長 (注)4 2007年5月 丸久不動産開発(株)代表取締役社長 2010年4月 当社代表取締役社長兼関連会社・関連 事業本部長 2010年6月 当社代表取締役社長兼店舗開発本部管 掌 2012年6月 当社代表取締役社長(現任) 2015年7月 (株)丸久代表取締役社長 2024年5月 同社代表取締役社長兼管理本部管掌 2025年9月 同社代表取締役社長 2026年5月 同社取締役会長(現任) (株)マルミヤストア取締役(現任) (株)マルキョウ取締役(現任)		49
代表取締役 副社長	池 邊 恭 行	1972年11月11日生	1995年4月 (株)大分銀行入行 2004年8月 同行竹田支店係長 2007年4月 同行竹田支店支店長代理 2007年8月 同行白杵支店支店長代理 2008年8月 (株)マルミヤストア入社顧問 同社代表取締役社長 2008年12月 同社代表取締役社長兼経営企画室長 2009年8月 同社代表取締役社長 2010年5月 地方卸売市場佐伯大同青果(株)取締役 2015年7月 当社代表取締役副社長(現任) 2016年5月 地方卸売市場佐伯大同青果(株)代表取締 役社長 2018年5月 (株)マルミヤ水産取締役 2019年5月 (株)アタックススマート取締役 2021年3月 (株)戸村精肉本店代表取締役社長 (株)戸村フーズ代表取締役社長 2021年5月 (株)アタックススマート代表取締役会長 (株)マルミヤ水産代表取締役会長 2021年9月 (株)戸村牧場代表取締役社長(現任) 2022年5月 (株)マルミヤストア代表取締役社長兼営 業本部長 2023年3月 (株)マルミヤストア代表取締役社長(現 任) 2026年2月 (株)戸村精肉本店代表取締役会長(現 任) (株)戸村フーズ代表取締役会長(現任) 2026年5月 (株)丸久取締役(現任) (株)マルキョウ取締役(現任)	(注)4	18

役職名	氏名	生年月日	略歴	任期	所有株式数 (千株)
代表取締役 会長	斉田 敏夫	1955年2月24日生	1976年4月 ㈱マルキョウ入社 1985年7月 同社日野店店長 1988年12月 同社取締役 1989年9月 同社セルフ営業部長兼青果部長 1991年1月 同社常務取締役 1991年1月 同社営業本部長兼食品部長 1994年12月 同社専務取締役 1995年2月 ㈱青木商事取締役 1997年12月 ㈱マルキョウ取締役副社長 1997年12月 ㈱青木商事代表取締役社長 2000年10月 ㈱マルキョウ営業統括本部長 2001年12月 同社代表取締役社長 2014年12月 同社代表取締役会長 2017年3月 当社代表取締役会長(現任) 2021年5月 ㈱青木商事代表取締役会長 2022年5月 ㈱青木商事代表取締役社長(現任) 2026年5月 ㈱マルキョウ取締役会長(現任)	(注)4	530
専務取締役 グループ経営企画室長	宇佐川 浩之	1961年5月21日生	1985年3月 当社入社 2007年2月 当社宮市店店長 2013年6月 当社経営企画室部長 2015年7月 当社グループ経営企画室長 2016年3月 ㈱丸久執行役員経営企画室長 2017年5月 同社取締役経営企画室長 2019年5月 同社常務取締役経営企画室長 2019年5月 当社取締役グループ経営企画室長 2020年5月 ㈱RPG保険サービス取締役(現任) 2022年5月 ㈱丸久専務取締役経営企画室長 2024年5月 同社専務取締役経営企画室長兼関連会社・関連事業統轄担当 2024年5月 当社専務取締役グループ経営企画室長(現任) 2025年5月 ㈱丸久取締役副社長兼経営企画室長兼関連会社・関連事業統轄担当 2026年5月 同社代表取締役社長(現任)	(注)4	8
取締役	川野 友久	1962年8月26日生	1986年12月 南九州ユーシーシーベンディング㈱入社 1995年12月 ㈱ジョイフル入社 2007年4月 ㈱マルミヤストア入社 2007年8月 同社取締役経理部長 2008年12月 同社取締役経理部長兼総務部長 2009年8月 同社取締役経理部長 2011年8月 同社取締役管理本部長兼経理部長 2012年8月 同社常務取締役経理部長 2014年8月 ㈱マルミヤ水産監査役 2014年11月 ㈱マルミヤストア常務取締役経営企画室長兼総務部長 2015年7月 当社取締役(現任) 2016年4月 ㈱新鮮マーケット取締役 2016年5月 ㈱マルミヤストア常務取締役管理本部長兼経営企画室長 2018年5月 同社常務取締役管理本部長 2020年3月 同社常務取締役経営管理本部長 2021年3月 ㈱戸村精肉本店取締役(現任) 2021年3月 ㈱戸村フーズ取締役(現任) 2021年5月 ㈱アタックスマート取締役 2023年3月 ㈱マルミヤストア専務取締役管理本部長 2024年5月 同社専務取締役経営企画室長 2025年5月 同社専務取締役経営企画本部長(現任)	(注)4	10

役職名	氏名	生年月日	略歴	任期	所有株式数 (千株)
取締役 グループ内部統制室長	青木 保	1956年4月19日生	1981年10月 D H & S 会計事務所入所 1990年4月 ㈱関西スーパーマーケット(現㈱関西 フードマーケット)入社 同社経理部経理課長 1992年4月 同社経理部予算管理課長 1994年4月 同社経理部次長 2002年5月 同社経理グループマネジャー 2006年10月 同社経営企画グループプロジェクトマ ネジャー 2007年6月 同社取締役経理本部長 2011年10月 同社取締役経営企画グループマネ ジャー 2015年7月 同社取締役経営企画室長 2017年8月 当社入社 グループ内部統制室長 2018年5月 当社取締役グループ内部統制室長(現 任)	(注)4	10
取締役	坂本 守	1967年10月5日生	1990年3月 ㈱マルキョウ入社 1996年4月 同社営業本部課長 1996年5月 同社日佐店店長 1997年7月 同社営業本部課長 2003年4月 同社食品部次長 2009年4月 同社食品部部長 2014年12月 同社取締役セルフ本部長 2015年12月 同社取締役営業本部副本部長 2017年7月 同社取締役管理本部長 2019年5月 同社取締役管理本部長兼経営企画室長 2021年5月 同社代表取締役社長 2021年5月 当社取締役(現任) 2022年5月 ㈱マルキョウ代表取締役社長兼営業本 部長 2023年5月 同社代表取締役社長(現任) 2026年5月 ㈱丸久取締役(現任) ㈱マルミヤストア取締役(現任)	(注)4	9
取締役	宇多村 美彦	1958年1月17日生	1980年1月 当社入社 1996年5月 当社丸久三田尻中央店店長 2006年10月 当社店舗運営部長 2010年7月 当社アトラス萩店店長 2011年3月 当社執行役員店舗運営部長兼アトラス 萩店店長 2013年5月 当社取締役店舗運営部長兼アトラス萩 店店長 2014年1月 当社取締役店舗運営統轄部長 2016年5月 ㈱丸久常務取締役店舗運営統轄部長兼 夜間運営部長 2019年5月 同社専務取締役営業本部長兼無店舗販 売部管掌 2024年5月 当社取締役(現任) 2026年5月 ㈱丸久代表取締役副社長兼営業本部長 (現任)	(注)4	46

役職名	氏名	生年月日	略歴	任期	所有株式数 (千株)
取締役	楠 正 夫	1948年1月3日生	1970年4月 徳山書達(株)(現(株)トクヤマ)入社 1997年6月 同社化成成品営業部長 2000年6月 同社理事セメント事業部副事業部長 2001年6月 同社取締役セメント事業部副事業部長 2002年4月 同社取締役セメント部門長 2003年4月 同社常務取締役セメント部門長 2011年4月 同社常務取締役執行役員セメント部門 管掌兼ESSプロジェクトグループ管掌 2011年6月 同社顧問 (株)エクセルシャノン代表取締役社長 2015年4月 (株)トクヤマ執行役員 2015年6月 同社代表取締役会長執行役員 2019年4月 同社代表取締役 2019年6月 同社相談役 2021年6月 (株)山口銀行社外取締役 2021年9月 (株)丸久社外取締役 2022年5月 当社社外取締役(現任)	(注)4	3
取締役	船 崎 美智子	1957年8月17日生	1979年4月 山田石油(株)入社 1993年5月 Do House入社 1995年6月 エステイ・メイト代表 1998年4月 ライフスタイル研究所代表 2002年4月 やまぐち県民活動支援センターセン ター長 2006年6月 山口県立大学地域共生センター 2007年4月 (特非)市民プロデュース理事長 2007年4月 山口県立大学国際文化学部非常勤講師 2007年4月 (公財)周南市ふるさと振興財団理事 (現任) 2013年4月 (公財)山口きらめき財団理事(現 任) 2013年6月 ライフスタイル協同組合代表理事(現 任) 2017年4月 (株)ライフスタイル研究所代表取締役社 長(現任) 2021年9月 (株)丸久社外取締役 2022年5月 当社社外取締役(現任)	(注)4	0
取締役	金 子 淳 子	1964年9月22日生	1990年6月 済生会山口総合病院勤務 1991年6月 山口大学附属病院小児科勤務 1992年5月 国立小児病院新生児科レジデント 1993年6月 社会保険徳山中央病院小児科勤務 1995年7月 山口大学周産母子医療センター助手 1999年2月 金子整形外科小児科勤務 2005年9月 金子小児科院長(現任) 2012年2月 (株)かねこキッズクラブ代表(現任) 2018年9月 山口大学医学部臨床講師(現任) 2021年4月 (一社)キッズラップ代表理事(現 任) 2022年6月 (公社)日本小児科医会社員総会議長 (現任) 2022年10月 (株)丸久社外取締役 2023年5月 当社社外取締役(現任)	(注)4	-

役職名	氏名	生年月日	略歴	任期	所有株式数 (千株)
取締役 (監査等委員)	河 口 顕 夫	1961年12月15日生	1984年4月 当社入社 1998年3月 当社経営企画室係長 2008年3月 当社店舗開発部次長 2010年6月 当社経営企画室部長兼経営戦略担当部長 2012年6月 当社財務経理部長兼経営戦略担当部長 2014年3月 当社執行役員財務経理部長兼経営戦略担当部長 2015年7月 当社グループ財務経理部長 2016年5月 ㈱丸久取締役財務経理部長兼経営戦略担当部長 2019年5月 同社取締役財務経理部長 2021年5月 同社監査役 2021年5月 当社取締役常勤監査等委員 2021年5月 ㈱RPG保険サービス監査役 2023年5月 当社取締役監査等委員(現任)	(注)5	6
取締役 (監査等委員)	上 田 和 義	1972年2月14日生	1998年6月 上田和義法律事務所開設、代表 2010年3月 当社顧問弁護士 2011年5月 当社社外監査役 2015年7月 ㈱丸久社外監査役 2016年1月 上田・藤井総合法律事務所代表(現任) 2020年5月 当社社外取締役監査等委員(現任)	(注)5	-
取締役 (監査等委員)	佐 藤 賢 志	1978年5月29日生	2006年12月 あらた監査法人(現PwC Japan有限責任監査法人)入所 2013年12月 佐藤賢志公認会計士事務所開設、代表(現任) 2014年2月 佐藤賢志税理士事務所開設 2014年8月 ㈱マルミヤストア監査役(現任) 2014年10月 税理士法人佐藤総合会計副代表 2023年5月 当社社外取締役監査等委員(現任) 2024年12月 税理士法人佐藤総合会計代表社員(現任)	(注)5	-
計					693

- (注) 1 取締役楠正夫、船崎美智子、金子淳子、監査等委員である取締役上田和義、佐藤賢志は社外取締役ではありません。
- 2 当社は、取締役楠正夫、船崎美智子、金子淳子、監査等委員である取締役上田和義、佐藤賢志を金融商品取引所の定めに基づく独立役員として指定し、同取引所に届け出ております。
- 3 当社の監査等委員会については次のとおりであります。
監査等委員河口顕夫、上田和義、佐藤賢志。
- 4 監査等委員以外の取締役の任期は、2025年2月期に係る定時株主総会終結の時から2026年2月期に係る定時株主総会終結の時までであります。
- 5 監査等委員である取締役の任期は、2025年2月期に係る定時株主総会終結の時から2027年2月期に係る定時株主総会終結の時までであります。
- 6 監査等委員である取締役藤井智幸は、2026年3月18日をもって辞任しております。

b. 2026年5月26日開催予定の定時株主総会の議案（決議事項）として「取締役（監査等委員である取締役を除く。）11名選任の件」及び「監査等委員である取締役1名選任の件」を提案しており、当該議案が承認可決されると、当社の役員の状況及びその任期は、次のとおりとなる予定です。なお、当該定時株主総会の直後に開催が予定されている取締役会の決議事項の内容（役職等）を含めて記載しております。

男性13名 女性2名（役員のうち女性の比率13.3%）

役職名	氏名	生年月日	略歴	任期	所有株式数 (千株)
代表取締役 社長	田中康男	1951年10月22日生	1976年4月 島屋商事㈱入社 1992年4月 当社出向 1993年4月 台湾丸久(股)総経理 1996年8月 当社入社 1998年6月 ㈱サンマート代表取締役社長 1999年6月 当社経営企画室長 2000年5月 当社取締役 2001年3月 当社取締役経営企画室長兼関連会社・ 関連事業統轄部長 2003年3月 ㈱四季彩代表取締役社長 2004年3月 同社代表取締役会長 2004年4月 当社常務取締役 2005年5月 ㈱サンマート代表取締役社長 2006年9月 ㈱丸久保険サービス(現㈱RPG保険 サービス)代表取締役社長 2007年5月 丸久不動産開発㈱代表取締役社長 2010年4月 当社代表取締役社長兼関連会社・関連 事業本部長 2010年6月 当社代表取締役社長兼店舗開発本部管 掌 2012年6月 当社代表取締役社長(現任) 2015年7月 ㈱丸久代表取締役社長 2024年5月 同社代表取締役社長兼管理本部管掌 2025年9月 同社代表取締役社長 2026年5月 同社取締役会長(現任) ㈱マルミヤストア取締役(現任) ㈱マルキョウ取締役(現任)	(注)4	49
代表取締役 副社長	池邊恭行	1972年11月11日生	1995年4月 ㈱大分銀行入行 2004年8月 同行竹田支店係長 2007年4月 同行竹田支店支店長代理 2007年8月 同行臼杵支店支店長代理 2008年8月 ㈱マルミヤストア入社顧問 同社代表取締役社長 2008年12月 同社代表取締役社長兼経営企画室長 2009年8月 同社代表取締役社長 2010年5月 地方卸売市場佐伯大同青果㈱取締役 2015年7月 当社代表取締役副社長(現任) 2016年5月 地方卸売市場佐伯大同青果㈱代表取締 役社長 2018年5月 ㈱マルミヤ水産取締役 2019年5月 ㈱アタックススマート取締役 2021年3月 ㈱戸村精肉本店代表取締役社長 ㈱戸村フーズ代表取締役社長 2021年5月 ㈱アタックススマート代表取締役会長 ㈱マルミヤ水産代表取締役会長 2021年9月 ㈱戸村牧場代表取締役社長(現任) 2022年5月 ㈱マルミヤストア代表取締役社長兼営 業本部長 2023年3月 ㈱マルミヤストア代表取締役社長(現 任) 2026年2月 ㈱戸村精肉本店代表取締役会長(現 任) ㈱戸村フーズ代表取締役会長(現任) 2026年5月 ㈱丸久取締役(現任) ㈱マルキョウ取締役(現任)	(注)4	18

役職名	氏名	生年月日	略歴	任期	所有株式数 (千株)
代表取締役 副社長	坂本 守	1967年10月5日生	1990年3月 ㈱マルキョウ入社 1996年4月 同社営業本部課長 1996年5月 同社日佐店店長 1997年7月 同社営業本部課長 2003年4月 同社食品部次長 2009年4月 同社食品部部長 2014年12月 同社取締役セルフ本部長 2015年12月 同社取締役営業本部副本部長 2017年7月 同社取締役管理本部長 2019年5月 同社取締役管理本部長兼経営企画室長 2021年5月 同社代表取締役社長 2021年5月 当社取締役 2022年5月 ㈱マルキョウ代表取締役社長兼営業本部長 2023年5月 同社代表取締役社長(現任) 2026年5月 ㈱丸久取締役(現任) ㈱マルミヤストア取締役(現任) 当社代表取締役副社長(現任)	(注)4	9
専務取締役 グループ経営企画室長	宇佐川 浩之	1961年5月21日生	1985年3月 当社入社 2007年2月 当社宮市店店長 2013年6月 当社経営企画室部長 2015年7月 当社グループ経営企画室長 2016年3月 ㈱丸久執行役員経営企画室長 2017年5月 同社取締役経営企画室長 2019年5月 同社常務取締役経営企画室長 2019年5月 当社取締役グループ経営企画室長 2020年5月 ㈱RPG保険サービス取締役(現任) 2022年5月 ㈱丸久専務取締役経営企画室長 2024年5月 同社専務取締役経営企画室長兼関連会社・関連事業統轄担当 2024年5月 当社専務取締役グループ経営企画室長(現任) 2025年5月 ㈱丸久取締役副社長兼経営企画室長兼関連会社・関連事業統轄担当 2026年5月 同社代表取締役社長(現任)	(注)4	8
取締役	川野 友久	1962年8月26日生	1986年12月 南九州ユーシーシーベンディング㈱入社 1995年12月 ㈱ジョイフル入社 2007年4月 ㈱マルミヤストア入社 2007年8月 同社取締役経理部長 2008年12月 同社取締役経理部長兼総務部長 2009年8月 同社取締役経理部長 2011年8月 同社取締役管理本部長兼経理部長 2012年8月 同社常務取締役経理部長 2014年8月 ㈱マルミヤ水産監査役 2014年11月 ㈱マルミヤストア常務取締役経営企画室長兼総務部長 2015年7月 当社取締役(現任) 2016年4月 ㈱新鮮マーケット取締役 2016年5月 ㈱マルミヤストア常務取締役管理本部長兼経営企画室長 2018年5月 同社常務取締役管理本部長 2020年3月 同社常務取締役経営管理本部長 2021年3月 ㈱戸村精肉本店取締役(現任) 2021年3月 ㈱戸村フーズ取締役(現任) 2021年5月 ㈱アタックスマート取締役 2023年3月 ㈱マルミヤストア専務取締役管理本部長 2024年5月 同社専務取締役経営企画室長 2025年5月 同社専務取締役経営企画本部長(現任)	(注)4	10

役職名	氏名	生年月日	略歴	任期	所有株式数 (千株)
取締役 グループ内部統制室長	青木 保	1956年4月19日生	1981年10月 D H & S 会計事務所入所 1990年4月 ㈱関西スーパーマーケット(現㈱関西 フードマーケット)入社 同社経理部経理課長 1992年4月 同社経理部予算管理課長 1994年4月 同社経理部次長 2002年5月 同社経理グループマネジャー 2006年10月 同社経営企画グループプロジェクトマ ネジャー 2007年6月 同社取締役経理本部長 2011年10月 同社取締役経営企画グループマネ ジャー 2015年7月 同社取締役経営企画室長 2017年8月 当社入社 グループ内部統制室長 2018年5月 当社取締役グループ内部統制室長(現 任)	(注)4	10
取締役	宇多村 美彦	1958年1月17日生	1980年1月 当社入社 1996年5月 当社丸久三田尻中央店店長 2006年10月 当社店舗運営部長 2010年7月 当社アトラス萩店店長 2011年3月 当社執行役員店舗運営部長兼アトラス 萩店店長 2013年5月 当社取締役店舗運営部長兼アトラス萩 店店長 2014年1月 当社取締役店舗運営統轄部長 2016年5月 ㈱丸久常務取締役店舗運営統轄部長兼 夜間運営部長 2019年5月 同社専務取締役営業本部長兼無店舗販 売部管掌 2024年5月 当社取締役(現任) 2026年5月 ㈱丸久代表取締役副社長兼営業本部長 (現任)	(注)4	46
取締役	斉田 敏弥	1987年12月12日生	2012年4月 ㈱西日本シティ銀行入行 2021年2月 ㈱マルキョウ入社 同社経営企画室次長 2022年4月 同社経営企画室長 2022年5月 ㈱青木商事取締役(現任) 2026年5月 ㈱マルキョウ取締役経営企画室長(現 任) 当社取締役(現任)	(注)4	-
取締役	楠 正夫	1948年1月3日生	1970年4月 徳山曹達㈱(現㈱トクヤマ)入社 1997年6月 同社化成品営業部長 2000年6月 同社理事セメント事業部副事業部長 2001年6月 同社取締役セメント事業部副事業部長 2002年4月 同社取締役セメント部門長 2003年4月 同社常務取締役セメント部門長 2011年4月 同社常務取締役執行役員セメント部門 管掌兼ESSプロジェクトグループ管掌 2011年6月 同社顧問 ㈱エクセルシャノン代表取締役社長 2015年4月 ㈱トクヤマ執行役員 2015年6月 同社代表取締役会長執行役員 2019年4月 同社代表取締役 2019年6月 同社相談役 2021年6月 ㈱山口銀行社外取締役 2021年9月 ㈱丸久社外取締役 2022年5月 当社社外取締役(現任)	(注)4	3

役職名	氏名	生年月日	略歴	任期	所有株式数 (千株)
取締役	船崎 美智子	1957年8月17日生	1979年4月 山田石油(株)入社 1993年5月 Do House入社 1995年6月 エスティ・メイト代表 1998年4月 ライフスタイル研究所代表 2002年4月 やまぐち県民活動支援センターセンター長 2006年6月 山口県立大学地域共生センター 2007年4月 (特非)市民プロデュース理事長 2007年4月 山口県立大学国際文化学部非常勤講師 2007年4月 (公財)周南市ふるさと振興財団理事(現任) 2013年4月 (公財)山口きらめき財団理事(現任) 2013年6月 ライフスタイル協同組合代表理事(現任) 2017年4月 (株)ライフスタイル研究所代表取締役社長(現任) 2021年9月 (株)丸久社外取締役 2022年5月 当社社外取締役(現任)	(注)4	0
取締役	金子 淳子	1964年9月22日生	1990年6月 済生会山口総合病院勤務 1991年6月 山口大学附属病院小児科勤務 1992年5月 国立小児病院新生児科レジデント 1993年6月 社会保険徳山中央病院小児科勤務 1995年7月 山口大学周産母子医療センター助手 1999年2月 金子整形外科小児科勤務 2005年9月 金子小児科院長(現任) 2012年2月 (株)かねこキッズクラブ代表(現任) 2018年9月 山口大学医学部臨床講師(現任) 2021年4月 (一社)キッズラップ代表理事(現任) 2022年6月 (公社)日本小児科医会社員総会議長(現任) 2022年10月 (株)丸久社外取締役 2023年5月 当社社外取締役(現任)	(注)4	-
取締役 (監査等委員)	河口 顕夫	1961年12月15日生	1984年4月 当社入社 1998年3月 当社経営企画室係長 2008年3月 当社店舗開発部次長 2010年6月 当社経営企画室部長兼経営戦略担当部長 2012年6月 当社財務経理部長兼経営戦略担当部長 2014年3月 当社執行役員財務経理部長兼経営戦略担当部長 2015年7月 当社グループ財務経理部長 2016年5月 (株)丸久取締役財務経理部長兼経営戦略担当部長 2019年5月 同社取締役財務経理部長 2021年5月 同社監査役 2021年5月 当社取締役常勤監査等委員 2021年5月 (株)RPG保険サービス監査役 2023年5月 当社取締役監査等委員(現任)	(注)5	6
取締役 (監査等委員)	上田 和義	1972年2月14日生	1998年6月 上田和義法律事務所開設、代表 2010年3月 当社顧問弁護士 2011年5月 当社社外監査役 2015年7月 (株)丸久社外監査役 2016年1月 上田・藤井総合法律事務所代表(現任) 2020年5月 当社社外取締役監査等委員(現任)	(注)5	-

役職名	氏名	生年月日	略歴	任期	所有株式数 (千株)
取締役 (監査等委員)	佐藤賢志	1978年5月29日生	2006年12月 あらた監査法人(現PwC Japan有限責任監査法人)入所 2013年12月 佐藤賢志公認会計士事務所開設、代表(現任) 2014年2月 佐藤賢志税理士事務所開設 2014年8月 ㈱マルミヤストア監査役(現任) 2014年10月 税理士法人佐藤総合会計副代表 2023年5月 当社社外取締役監査等委員(現任) 2024年12月 税理士法人佐藤総合会計代表社員(現任)	(注)5	-
取締役 (監査等委員)	石下博男	1962年7月30日生	1986年4月 ㈱西日本銀行(現㈱西日本シティ銀行)入行 2009年5月 同行市場証券部副部長(東京) 2011年5月 同行六本松支店長 2012年5月 同行資金証券部部長 2015年5月 同行監査部長 2017年4月 同行事務サービス室付部長 2017年10月 同行事務サービス室長 2026年5月 ㈱マルキョウ常勤監査役(現任) ㈱青木商事監査役(現任) 当社社外取締役監査等委員(現任)	(注)6	-
計					163

- (注)1 取締役楠正夫、船崎美智子、金子淳子、監査等委員である取締役上田和義、佐藤賢志、石下博男は社外取締役であります。
- 2 当社は、取締役楠正夫、船崎美智子、金子淳子、監査等委員である取締役上田和義、佐藤賢志を金融商品取引所の定めに基づく独立役員として指定し、同取引所に届け出ております。また、石下博男は、新任の社外取締役候補者であります。2026年5月26日開催予定の定時株主総会において、同氏が監査等委員である取締役に選任された場合は、金融商品取引所の定めに基づく独立役員として届け出る予定であります。
- 3 当社の監査等委員会については次のとおりであります。
監査等委員河口顕夫、上田和義、佐藤賢志、石下博男。
- 4 監査等委員以外の取締役の任期は、2026年2月期に係る定時株主総会終結の時から2027年2月期に係る定時株主総会終結の時までであります。
- 5 監査等委員である取締役の任期は、2025年2月期に係る定時株主総会終結の時から2027年2月期に係る定時株主総会終結の時までであります。
- 6 監査等委員である取締役石下博男の任期は、辞任した監査等委員の補欠として選任されたため、2026年2月期に係る定時株主総会終結の時から2027年2月期に係る定時株主総会終結の時までであります。

社外役員の状況

当社の社外取締役は、有価証券報告書提出日現在、5名であります。上田和義及び佐藤賢志は監査等委員を務めております。なお、2026年5月26日開催予定の定時株主総会の議案(決議事項)として「取締役(監査等委員である取締役を除く。)11名選任の件」及び「監査等委員である取締役1名選任の件」を提案しており、当該議案が承認可決されると、当社の社外取締役は6名となります。

楠正夫氏は、㈱トクヤマにおいて経営者としての豊富な経験・実績を得ており、また、長年にわたり経済界の要職を歴任し、高い見識を有しております。2022年より当社社外取締役として取締役会の審議において、当社グループの経営における重要な事項に関し、これらの経験と見識を活かして積極的な意見・提言をされ、グループ経営全体に対する監視と有効な助言をいただいております。なお、同氏と当社との間には特別の利害関係はありません。

船崎美智子氏は、ライフスタイル研究所を設立し、生活者の視点や、女性の生き方を支援する生活提案ビジネスを起業し、その後、株式会社へ法人化するなど、経営者としての経験があります。2022年より当社社外取締役として取締役会の審議において、当社グループの経営における重要な事項に関し、これらの経験と見識を活かして積極的な意見・提言をされ、グループ経営全体に対する監視と有効な助言をいただいております。なお、同氏と当社との間には特別の利害関係はありません。

金子淳子氏は、地域小児科医療分野に携わるなかで、こども食堂や子育て支援、青少年の育成などにも深く貢献されております。2023年より当社社外取締役として取締役会の審議において、当社グループの経営における重要な事項に関し、その経験と見識を活かした意見をいただいております。なお、同氏と当社との間には特別の利害関係はありません。

上田和義氏は、弁護士としての豊富な経験と幅広く高度な見識を有しており、2011年より社外監査役として取締役の業務執行の適切な監査や取締役会の審議において、当社の経営における重要な事項に関し、法律家としての専門的見識を活かし、積極的な意見・提言をいただいております。2020年より取締役監査等委員として、これまでの経験を活かしてグループ経営全体に対する監視と有効な助言をいただいております。なお、同氏と当社との間には特別の利害関係はありません。

佐藤賢志氏は、当社の特定関係事業者（子会社）である㈱マルミヤストアの監査役であります。公認会計士及び税理士の資格を有しており、財務・会計・税務に関する高度な知識と幅広い見識を有していることから、企業会計及び税務の専門家として、業務執行に対する独立した立場で、経営全般に対する適法性及び妥当性に関する監査及び助言をいただいております。なお、同氏と当社との間には特別の利害関係はありません。

当社は、社外取締役（候補者である場合を含む。）が、金融商品取引所が定める独立性基準に加え、次のa．からd．に該当しない場合、当該社外取締役に独立性があるものと判断いたします。また、社外取締役・社外監査役を含む取締役・監査役の兼任会社数については、e．によるものといたします。

当社が定める独立性等判断基準は、次のとおりです。

a．取引先

業務執行者として在職している会社が、当社から支払いを受け、又は当社に対して支払いを行っている場合に、その取引金額が1事業年度当たり当社の連結売上高の2％以上の場合

b．コンサルティングその他顧問契約締結先等

法律・会計又は税務等の専門家として、当社からの報酬又は支払いが、1事業年度で1,000万円以上となる場合（役員報酬を除く。）

法人の場合（個人が所属する場合は）、1事業年度の支払額が営業収益の2％以上となる場合

c．寄付の提供先

業務執行者として在職する非営利団体に対する当社からの寄付金が過去3事業年度の平均で、法人の場合は年間連結売上高の2％、個人の場合は1,000万円を超える場合

d．上記a．からc．又は当社若しくは当社子会社の重要な業務執行者の近親者

2親等内の親族が、上記a．からc．又は当社若しくは当社子会社の重要な業務執行者として在職している場合、又は過去5年間において在職していた場合

e．役員の兼任会社数

上場会社の役員（取締役・監査役又は執行役）の兼任は、当社の他に4社以内

社外取締役による監督又は監査と内部監査、監査等委員会監査及び会計監査との相互連携並びに内部統制部門との関係

当社は、本有価証券報告書提出日現在、社外取締役を5名選任しており、取締役会において客観的かつ専門的分野から必要な助言及び監督機能を十分に果たしているとともに、外部視点から独立性、中立性を確保したガバナンスに寄与しております。

このうち2名は監査等委員であり、監査等委員会監査等基準に従って策定された監査計画に基づき、取締役の業務執行監査、法令遵守、内部統制等について監査を実施しております。また、監査等委員会は会計監査人と会計監査に関する情報交換を随時実施し、会計監査の適正性について監視、検証を行い、定期的な監査報告会を開催することにより、効率的な監査と情報共有を行っております。

内部監査及び内部統制部門との連携に関しては、毎月開催されるグループコンプライアンス委員会に出席し、必要に応じて意見を述べるとともに、随時情報の共有を図っております。また、各事業会社の監査役会とも毎月の業務報告を通じて連携を図っております。

（3）【監査の状況】

監査等委員会監査の状況

a．監査等委員会監査の組織、人員及び手続

監査等委員会は、本有価証券報告書提出日現在において、監査等委員である取締役3名で構成され、そのうち2名は独立性を有する社外取締役、1名は社内取締役であり、委員長は社外取締役が務め、原則として月1回開催しております。また、監査等委員である取締役は全員非常勤であるため、監査等委員会事務局を設置し、監査等委員会の職務を補助するスタッフを配置しております。

監査等委員である取締役のうち、当社グループの財務経理部門での実務経験を有する取締役（監査等委員）の河口顕夫氏、公認会計士及び税理士の資格を有する社外取締役（監査等委員）の佐藤賢志氏は、いずれも財務及び会計に関する相当程度の知見を有しております。また、社外取締役（監査等委員）の上田和義氏は、弁護士として豊富な経験と幅広く高度な見識を有しており、企業法務にも精通しております。

監査等委員会監査につきましては、監査等委員会において策定した監査方針及び監査計画に基づき、取締役の職務執行について、内部統制システムを利用した組織的な監査を実施しております。また、グループ内部統制室、会計監査人及びグループ監査役会と緊密に連携し、効率的かつ実効的な監査に努めております。

なお、2026年5月26日開催予定の定時株主総会の議案（決議事項）として、「監査等委員である取締役1名選任の件」を提案しており、当該議案が承認可決されまると、社外取締役として石下博男氏が就任する予定であります。これにより、監査等委員会は監査等委員である取締役4名で構成され、そのうち3名は独立性を有する社外取締役、1名は社内取締役となります。

b. 当事業年度における提出会社の監査等委員及び監査等委員会の活動状況

(a) 監査等委員会の開催と出席状況

当事業年度において監査等委員会を14回開催しており、個々の監査等委員の出席状況につきましては次のとおりであります。

区分	役職名	氏名	開催回数	出席回数	出席率
非常勤 社内	取締役（監査等委員）	河口 顕夫	14回	14回	100.0%
非常勤 社外	取締役（監査等委員・委員長）	上田 和義	14回	14回	100.0%
非常勤 社外	取締役（監査等委員）	藤井 智幸	14回	14回	100.0%
非常勤 社外	取締役（監査等委員）	佐藤 賢志	14回	14回	100.0%

（注）藤井智幸氏は、2026年3月18日をもって辞任しております。

(b) 監査等委員会における具体的な検討内容

当事業年度における監査等委員会の決議・協議事項、報告事項は次のとおりであります。

区分	内容
決議・協議事項	監査方針及び監査計画の策定
	経営計画の進捗状況
	内部統制システムの構築及び運用の状況
	会計監査人の監査方法及び結果の相当性
	監査等委員以外の取締役の選任に係る意見の決定
	会計監査人の再任の決定及び報酬等に対する同意
	監査上の主要な検討事項に関する意見交換
	監査報告の作成
報告事項	会計監査人からの監査計画・監査結果の報告
	グループ監査役会からの月次報告
	内部統制部門からの監査報告
	経営会議の報告
	取締役会におけるサステナビリティ推進委員会による活動報告

(c) 監査等委員の活動

監査等委員は、監査等委員会が定めた監査の方針、職務の分担等に従い、取締役会ほか重要会議への出席、重要な決裁書類等の閲覧、代表取締役との意見交換、取締役からの職務執行に係る報告聴取、グループ内部統制室及びグループ監査役会との情報交換を行っております。

社内取締役の監査等委員は、監査等委員会事務局のスタッフの支援を受け、情報の収集及び監査環境の整備に努めております。監査活動において得た情報は、監査等委員会へ報告し、社外取締役の監査等委員と共有しております。

社外取締役の監査等委員は、各々の専門的見地から監査等委員会や取締役会において発言しております。また、指名・報酬委員会の委員として、当社及び事業会社の役員等の人事及び報酬等に関する審議に加わっております。

内部監査の状況

a. 内部監査の組織、人員及び手続

グループ内部統制室は、常勤専従者1名、各事業会社から3名の兼任補助者（各事業会社における内部監査室長ないし内部統制室長）で構成しております。各事業会社では、事業会社毎の内部監査室ないし内部統制室により、本社、店舗、物流センター等の各事業所を定期的に巡回し、各種法令及びマニュアルの遵守、会計業務の適正性、不正誤謬の撲滅等のために内部監査を実施しております。

さらに、常勤専従者及び各事業会社の兼任補助者によって、共同で、事業会社往査を実施し、会社を横断した立場から、内部統制の整備状況と運用状況の評価を行い、内部監査を実施しております。

b. 内部監査、監査等委員監査及び会計監査の相互連携並びに内部統制との関係

内部監査の結果は、監査等委員会に報告され、監査等委員は状況を把握するとともに必要に応じて意見を述べます。また、重要な事業所の監査において、内部監査部門と監査等委員との合同監査を実施し監査の充実を図っております。

会計監査人との連携につきましては、定期的に会合を持ち、会計監査人より実施した監査の概要、監査結果等に関する詳細な報告を受けるほか、必要に応じて、随時意見交換を行っており、緊密な連携を図っております。

各事業会社の内部統制の運用状況については、グループ内部統制室及び各事業会社の内部統制部門責任者により毎月開催される「グループコンプライアンス準備委員会」にて会計監査、コンプライアンス、リスク管理が報告、討議されます。このグループコンプライアンス準備委員会における内容は、主に取締役で構成される「グループコンプライアンス委員会」に報告され討議し、情報を共有しております。

c．内部監査の実効性を確保するための取組

グループ内部統制室は、代表取締役社長に対して、各事業会社の内部監査結果及び年間の監査のまとめとして「内部監査報告書」を書面にて提出しております。

また、「内部監査報告書」は、取締役会に報告されるとともに、会計監査人及び監査等委員会に提出し、監査に係る指摘事項を共有し、課題に対して意見交換を行い三様監査の充実を図っております。

会計監査の状況

a．監査法人の名称

EY新日本有限責任監査法人

b．継続監査期間

9年間

c．業務を執行した公認会計士

指定有限責任社員 業務執行社員 山本 秀男

指定有限責任社員 業務執行社員 小竹 昭

d．監査業務に係る補助者の構成

当社の会計監査業務に係る補助者は、公認会計士15名、その他19名であります。

e．監査法人の選定方針と理由

監査法人の選定に際しては、監査業務の品質管理体制、豊富な監査経験、当社グループの事業への理解度と関連する業務の充実度、監査報酬の妥当性等を総合的に判断し選定しております。

監査等委員会は、会計監査人が会社法第340条第1項各号に定める項目に該当すると認められる場合は、監査等委員全員の同意に基づき、会計監査人を解任いたします。また、監査等委員会は、会計監査人がその職務の執行に支障がある場合等、その必要があると判断した場合には、株主総会に提出する会計監査人の解任又は不再任に関する議案の内容を決定いたします。

f．監査等委員会による監査法人の評価

当社の監査等委員会は、監査法人に対して評価を行っております。評価については、適時適切に意見交換や監査状況を把握しており、その結果、監査法人による会計監査は有効に機能し、適正に行われていることを確認しております。

監査報酬の内容等

a. 監査公認会計士等に対する報酬の内容

区分	前連結会計年度		当連結会計年度	
	監査証明業務に基づく報酬(百万円)	非監査業務に基づく報酬(百万円)	監査証明業務に基づく報酬(百万円)	非監査業務に基づく報酬(百万円)
提出会社	66	-	66	-
連結子会社	43	-	43	-
計	109	-	109	-

b. 監査公認会計士等と同一のネットワークに属する組織に対する報酬(a.を除く)
該当事項はありません。

c. その他の重要な監査証明業務に基づく報酬の内容
該当事項はありません。

d. 監査報酬の決定方針
監査報酬の決定にあたっては、監査対象項目と監査内容、監査日数、監査報酬見積りの内容の妥当性を検討し、当社の事業内容、規模等を勘案し、監査等委員会の同意を得て決定しております。

e. 監査等委員会が会計監査人の報酬等に同意した理由
監査等委員会は、取締役、社内関係部署及び会計監査人より必要な資料の入手、報告を受けた上で会計監査人の監査計画の内容、会計監査の職務遂行状況、報酬見積りの算定根拠について確認し審議した結果、これらが適切であると判断し、報酬の額について同意いたしました。

(4) 【役員の報酬等】

役員の報酬等の額又はその算定方法の決定に関する方針に係る事項

a. 基本方針

当社の取締役(社外取締役、監査等委員である取締役を除く。)は専任取締役1名を除き、事業会社の取締役を兼務しております。兼務取締役の報酬は、当社と各事業会社より支給しております。

当社の取締役(社外取締役、監査等委員である取締役を除く。)の報酬等は、金銭報酬である業績連動報酬額及び非金銭報酬である株式報酬額で構成し、社外取締役及び監査等委員である取締役には固定の金銭報酬のみを支払っております。

取締役(社外取締役、監査等委員である取締役を除く。)の報酬等の額については、専任取締役を除き、役職に応じた基準報酬額を取締役会において決定し、業績連動報酬部分は、基準報酬額の9割に当社グループの前期の連結経常利益の予算達成率に応じた年俸支給率を乗じて算定した額で決定する方法を採用しております。また、株式報酬部分は基準報酬額の1割で決定しております。

社外取締役及び監査等委員である取締役の報酬等の額は、リテールパートナーズ役員報酬表に基づき基準報酬額のみとしております。

なお、株主総会に役員報酬総額を上程し、決定された範囲内で設定しており、2017年5月25日開催の第64期定時株主総会において、監査等委員会設置会社への移行に伴い、取締役(監査等委員である取締役を除く。)の報酬額は年額1億8,000万円以内(うち、社外取締役である取締役の報酬額は年額3,000万円以内)、監査等委員である取締役の報酬額は年額3,000万円以内と決議いただいております。また、2021年5月25日開催の第68期定時株主総会において、譲渡制限付株式報酬制度の導入が決議されました。取締役(社外取締役、監査等委員である取締役を除く。)に対して決議いただいた報酬年額の範囲内で付与される株式報酬の総数は年60,000株以内とし、年額3,000万円以内となります。

b. 非金銭報酬の内容及び額又は数の算定方法の決定に関する方針

非金銭報酬は、当社の企業価値の持続的な向上を図るインセンティブを付与するとともに、株主との一層の価値共有を進めることを目的として、譲渡制限期間を取締役その他当社取締役会の定める地位のいずれの地位も喪失する日までとする譲渡制限付株式を用いた株式報酬とします。付与する株式の個数は、基準報酬額(年額)の1割相当を株式報酬(年額)とし、当該金額を交付決議日前営業日の終値で除して算出した数(1株未満は切り捨て)を踏まえて決定するものとします。

c. 報酬の支払・付与時期

当社の役員報酬の改定は、株主総会開催月の翌月とし、有効期限は次回株主総会開催月までとしています。
金銭報酬は、月例報酬としております。また、株式報酬は、原則として、毎年一定の時期に付与します。

d. 手続

株主総会に役員報酬総額を上程し、決定された範囲内で設定しております。

当社は、当社代表取締役1名及び社外取締役4名で構成する指名・報酬委員会を設置しております。2021年2月期より、当社の取締役（社外取締役、監査等委員である取締役を除く。）の報酬（業績連動報酬と株式報酬）は、任意の指名・報酬委員会において、当社で定めた役員報酬表及び決定方針に基づき、個別報酬額等を審議し、意見を取締役会に答申した上で、取締役会の決議により決定しております。

役員区分ごとの報酬等の総額、報酬等の種類別の総額及び対象となる役員の員数

役員区分	報酬等の総額 (百万円)	報酬等の種類別の総額(百万円)			対象となる 役員の員数 (名)
		基本報酬	業績連動報酬	非金銭報酬等	
取締役(監査等委員を除く。) (うち社外取締役)	112 (7)	7 (7)	95 (-)	9 (-)	11 (3)
取締役監査等委員 (うち社外取締役)	13 (9)	13 (9)	- (-)	- (-)	4 (3)
合計 (うち社外取締役)	126 (16)	21 (16)	95 (-)	9 (-)	15 (6)

- (注) 1. 当社は2017年5月25日に監査等委員会設置会社に移行しております。
2. 取締役の報酬等の額には、使用人兼務取締役の使用人分給与は含まれておりません。
3. 上記のほか、当事業年度において社外役員2名が当社の子会社等から受けた報酬等の総額は11百万円であります。
4. 業績連動報酬に係る業績指標は、前期の連結経常利益の予算達成率により計算しており、その前期の達成率は96.9%であります。

役員ごとの連結報酬等の総額等

連結報酬等の総額が1億円以上である者が存在しないため、記載しておりません。

使用人兼務役員の使用人給与のうち、重要なもの

該当事項はありません。

(5) 【株式の保有状況】

投資株式の区分の基準及び考え方

当社及び当社グループは、保有する株式について、主として株式の価値の変動又は株式に係る配当によって利益を受けることを目的とするものを純投資目的である投資株式、それ以外を純投資目的以外の目的である投資株式に区分しております。

純投資目的以外の目的である投資株式は、政策保有株式として、業務提携や取引関係の維持・発展を目的として保有し、当社グループの中長期的な企業価値の向上に資するものと考えております。

提出会社における株式の保有状況

当社及び連結子会社のうち、投資株式の貸借対照表計上額（投資株式計上額）が最も大きい会社（最大保有会社）である当社については、以下のとおりであります。

a. 保有目的が純投資目的以外の目的である投資株式

(a) 保有方針及び保有の合理性を検証する方法並びに個別銘柄の保有の適否に関する取締役会等における検証の内容

イ. 保有方針

当社は、子会社の経営管理を行うことを主たる業務とする持株会社であり、その事業遂行のため、様々な企業との協力関係が不可欠であると考え、中長期的な視点に立ち、友好関係及び取引関係の維持・発展を目的として当該企業の株式を取得又は解消いたします。また、業務提携もしくは強固な支援体制の構築にあたり、共通の利益を追求し、その関係及び効果を確実なものとするために、当該企業の株式を政策的に保有することがあります。

ロ. 保有の合理性を検証する方法

政策保有株式については、個別銘柄ごとに、定量・定性の両面から検証し、総合的に保有の合理性を判断しております。定量面については、取引の内容、企業業績、配当や株価の動向など、保有に伴う便

益やリスクを当社の資本コストも踏まえ、検証いたします。定性面については、シナジー効果の創出、取引関係の維持・発展など保有目的希薄化の有無を検証いたします。

八．個別銘柄の保有の適否に関する取締役会等における検証の内容

毎年3月と9月開催の当社取締役会において、当社及びグループ会社が保有する政策保有株式について、中間期末と事業年度末時点の状況を報告し、個別銘柄ごとに保有の適否を審議しております。そのうえで、保有の合理性が薄れたものについては市場への影響等を考慮し、売却もしくは縮減を検討し、実行しております。

二．政策保有株式にかかる議決権行使基準

政策保有株式にかかる議決権行使については、投資先企業の経営方針・経営戦略等を尊重しながら、保有先及び当社の中長期な企業価値の向上に資するものであるか否かを基準として判断し、取引関係等を踏まえたうえで、賛否を判断いたします。

(b) 銘柄数及び貸借対照表計上額

	銘柄数 (銘柄)	貸借対照表計上額の 合計額(百万円)
非上場株式	1	6
非上場株式以外の株式	2	9,924

(当事業年度において株式数が増加した銘柄)

	銘柄数 (銘柄)	株式数の増加に係る取得 価額の合計額(百万円)	株式数の増加の理由
非上場株式	-	-	-
非上場株式以外の株式	-	-	-

(当事業年度において株式数が減少した銘柄)

	銘柄数 (銘柄)	株式数の減少に係る売却 価額の合計額(百万円)
非上場株式	-	-
非上場株式以外の株式	-	-

(c) 特定投資株式及びみなし保有株式の銘柄ごとの株式数、貸借対照表計上額等に関する情報
特定投資株式

銘柄	当事業年度	前事業年度	保有目的、業務提携等の概要、 定量的な保有効果 及び株式数が増加した理由	当社の株式の 保有の有無
	株式数(株)	株式数(株)		
	貸借対照表計上額 (百万円)	貸借対照表計上額 (百万円)		
(株)アークス	1,335,000	1,335,000	<p>(保有目的) 同社、(株)パローホールディングス及び当社の3者間の戦略的提携によるシナジー創出、ひいては企業価値の向上に向けて、相互に一定割合の株式持分を有する株主として共通の利益を追求し、提携効果を確実なものとするために保有しております。</p> <p>(業務提携等の概要) 同社、(株)パローホールディングス及び当社間で資本業務提携を締結しております。詳細につきましては、「第2 事業の状況 5 重要な契約等」をご参照ください。</p> <p>(定量的な保有効果) 資本業務提携に基づき、それぞれの経営資源や経営ノウハウを有効活用し、地場商品や産地情報の共有化、共同販促の企画、限定商品の開発のほか、商品・資材の共同調達による原価軽減などの提携効果を創出しております。</p> <p>定量的な保有効果については、提携及び取引に係る観点から、記載が困難であります。なお、保有の合理性は当社取締役会において、定量・定性の両面から検証し、総合的に判断しております。</p> <p>(株式数が増加した理由) 該当事項はありません。</p>	有
	5,193	3,723		

銘柄	当事業年度	前事業年度	保有目的、業務提携等の概要、 定量的な保有効果 及び株式数が増加した理由	当社の株式の 保有の有無
	株式数(株)	株式数(株)		
	貸借対照表計上額 (百万円)	貸借対照表計上額 (百万円)		
(株)パローホールディングス	1,260,000	1,260,000	<p>(保有目的) 同社、(株)アークス及び当社の3者間の戦略的提携によるシナジー創出、ひいては企業価値の向上に向けて、相互に一定割合の株式持分を有する株主として共通の利益を追求し、提携効果を確実なものとするために保有しております。</p> <p>(業務提携等の概要) 同社、(株)アークス及び当社間で資本業務提携を締結しております。詳細につきましては、「第2 事業の状況 5 重要な契約等」をご参照ください。</p> <p>(定量的な保有効果) 資本業務提携に基づき、それぞれの経営資源や経営ノウハウを有効活用し、地場商品や産地情報の共有化、共同販促の企画、限定商品の開発のほか、商品・資材の共同調達による原価軽減などの提携効果を創出しております。</p> <p>定量的な保有効果については、提携及び取引に係る観点から、記載が困難であります。なお、保有の合理性は当社取締役会において、定量・定性の両面から検証し、総合的に判断しております。</p> <p>(株式数が増加した理由) 該当事項はありません。</p>	有
	4,731	2,851		

b. 保有目的が純投資目的である投資株式
該当事項はありません。

c. 当事業年度に投資株式の保有目的を純投資目的から純投資目的以外の目的に変更したもの
該当事項はありません。

d. 当事業年度の前4事業年度及び当事業年度に投資株式の保有目的を純投資目的以外の目的から純投資目的に変更したもの
該当事項はありません。

株式会社丸久における株式の保有状況

当社及び連結子会社のうち、投資株式の貸借対照表計上額(投資株式計上額)が最大保有会社の次に大きい会社である株式会社丸久については、以下のとおりであります。

a. 保有目的が純投資目的以外の目的である投資株式

(a) 保有方針及び保有の合理性を検証する方法並びに個別銘柄の保有の適否に関する取締役会等における検証の内容

イ. 保有方針

株式会社丸久は、スーパーマーケット事業を主たる業務とする会社であり、その事業遂行のため、各部門において、様々な企業との協力関係が不可欠であると考え、中長期的な視点に立ち、友好関係及び取引関係の維持・発展を目的として当該企業の株式を取得又は解消いたします。

ロ. 保有の合理性を検証する方法

政策保有株式については、個別銘柄ごとに、定量・定性の両面から検証し、総合的に保有の合理性を判断しております。定量面については、取引の内容、企業業績、配当や株価の動向など、保有に伴う便

益やリスクを株式会社丸久の資本コストも踏まえ、検証いたします。定性面については、シナジー効果の創出、取引関係の維持・発展など保有目的希薄化の有無を検証いたします。

八．個別銘柄の保有の適否に関する取締役会等における検証の内容

毎年3月と9月開催の株式会社丸久の取締役会において、同社が保有する政策保有株式について、中間期末と事業年度末時点の状況を報告し、個別銘柄ごとに保有の適否を審議しております。そのうえで、持株会社である当社の取締役会に報告し、保有の合理性が薄れたものについては市場への影響等を考慮し、売却もしくは縮減を検討し、実行しております。

二．政策保有株式にかかる議決権行使基準

政策保有株式にかかる議決権行使については、投資先企業の経営方針・経営戦略等を尊重しながら、保有先及び保有する事業会社の中長期的な企業価値の向上に資するものであるか否かを基準として判断し、取引関係等を踏まえたうえで、賛否を判断いたします。

(b) 銘柄数及び貸借対照表計上額

	銘柄数 (銘柄)	貸借対照表計上額の 合計額(百万円)
非上場株式	6	224
非上場株式以外の株式	13	3,138

(当事業年度において株式数が増加した銘柄)

	銘柄数 (銘柄)	株式数の増加に係る取得 価額の合計額(百万円)	株式数の増加の理由
非上場株式	-	-	-
非上場株式以外の株式	-	-	-

(当事業年度において株式数が減少した銘柄)

	銘柄数 (銘柄)	株式数の減少に係る売却 価額の合計額(百万円)
非上場株式	-	-
非上場株式以外の株式	1	536

(c) 特定投資株式及びみなし保有株式の銘柄ごとの株式数、貸借対照表計上額等に関する情報

特定投資株式

銘柄	当事業年度	前事業年度	保有目的、業務提携等の概要、 定量的な保有効果(注1) 及び株式数が増加した理由	当社の株式の 保有の有無
	株式数(株)	株式数(株)		
	貸借対照表計上額 (百万円)	貸借対照表計上額 (百万円)		
㈱山口フィナンシャルグループ	723,140	723,140	(保有目的) 傘下の㈱山口銀行は、㈱丸久及び当社の 主力取引銀行であり、安定的・中長期的 な金融取引関係の維持・強化のために保 有しております。 (業務提携等の概要) 該当事項はありません。 (株式数が増加した理由) 該当事項はありません。	無 (注)2
	1,990	1,188		

銘柄	当事業年度	前事業年度	保有目的、業務提携等の概要、 定量的な保有効果（注1） 及び株式数が増加した理由	当社の株式の 保有の有無
	株式数（株）	株式数（株）		
	貸借対照表計上額 （百万円）	貸借対照表計上額 （百万円）		
㈱西日本フィナンシャルホールディングス	114,104	114,104	（保有目的） 傘下の㈱西日本シティ銀行は、㈱丸久及び当社の主力取引銀行であり、安定的・中長期的な金融取引関係の維持・強化のために保有しております。 （業務提携等の概要） 該当事項はありません。 （株式数が増加した理由） 該当事項はありません。	無 （注）2
	508	224		
㈱ひろぎんホールディングス	125,000	125,000	（保有目的） 傘下の㈱広島銀行は、㈱丸久及び当社の主力取引銀行であり、安定的・中長期的な金融取引関係の維持・強化のために保有しております。 （業務提携等の概要） 該当事項はありません。 （株式数が増加した理由） 該当事項はありません。	無 （注）2
	242	147		
三井住友トラストグループ㈱	32,184	32,184	（保有目的） 傘下の三井住友信託銀行㈱は、㈱丸久及び当社の取引銀行であり、また、同行は当社の証券代行業務委託先であり、安定的・中長期的な金融取引関係の維持・強化のために保有しております。 （業務提携等の概要） 該当事項はありません。 （株式数が増加した理由） 該当事項はありません。	無
	176	123		
味の素㈱	10,000	5,000	（保有目的） 同社は、㈱丸久の商品調達先であり、スーパーマーケット事業における取引関係の維持・強化のために保有しております。 （業務提携等の概要） 該当事項はありません。 （株式数が増加した理由） 2025年4月1日を効力発生日として、普通株式1株につき2株の割合をもって株式分割を実施しております。	有
	49	30		
日本ハム㈱	5,000	5,000	（保有目的） 同社は、㈱丸久の商品調達先であり、スーパーマーケット事業における取引関係の維持強化のために保有しております。 （業務提携等の概要） 該当事項はありません。 （株式数が増加した理由） 該当事項はありません。	有
	35	22		

銘柄	当事業年度	前事業年度	保有目的、業務提携等の概要、 定量的な保有効果（注1） 及び株式数が増加した理由	当社の株式の 保有の有無
	株式数（株）	株式数（株）		
	貸借対照表計上額 （百万円）	貸借対照表計上額 （百万円）		
㈱大和証券グループ 本社	20,000	20,000	（保有目的） 傘下の大和証券㈱は、㈱丸久及び当社の 金融取引先であり、財務・資本政策に係 る協力関係の維持・強化のために保有し ております。 （業務提携等の概要） 該当事項はありません。 （株式数が増加した理由） 該当事項はありません。	有
	32	20		
ユニ・チャーム㈱	27,000	27,000	（保有目的） 同社は、㈱丸久の商品調達先であり、 スーパーマーケット事業における取引関 係の維持強化のために保有してありま す。 （業務提携等の概要） 該当事項はありません。 （株式数が増加した理由） 該当事項はありません。	無
	28	30		
野村ホールディング ス㈱	19,000	19,000	（保有目的） 財務・資本政策に係る協力関係の維持・ 強化のために保有しております。 （業務提携等の概要） 該当事項はありません。 （株式数が増加した理由） 該当事項はありません。	無 （注）2
	27	18		
㈱三井住友フィナン シャルグループ	3,900	3,900	（保有目的） 傘下の㈱三井住友銀行は、㈱丸久の取引 銀行であり、安定的・中長期的な金融取 引関係の維持・強化のために保有してあ ります。 （業務提携等の概要） 該当事項はありません。 （株式数が増加した理由） 該当事項はありません。	無 （注）2
	23	14		

（注）1 定量的な保有効果については、取引又は調査・研究に係る観点から記載が困難であります。なお、保有の合理性は㈱丸久及び当社取締役会において、定量・定性の両面から検証し、総合的に判断しております。

2 当該企業のグループ会社が当社の株式を保有しております。

b. 保有目的が純投資目的である投資株式
該当事項はありません。

c. 当事業年度に投資株式の保有目的を純投資目的から純投資目的以外の目的に変更したもの
該当事項はありません。

d. 当事業年度の前4事業年度及び当事業年度に投資株式の保有目的を純投資目的以外の目的から純投資目的に変更したもの
該当事項はありません。

第5【経理の状況】

1 連結財務諸表及び財務諸表の作成方法について

(1) 当社の連結財務諸表は、「連結財務諸表の用語、様式及び作成方法に関する規則」(昭和51年大蔵省令第28号。)に基づいて作成しております。

(2) 当社の財務諸表は、「財務諸表等の用語、様式及び作成方法に関する規則」(昭和38年大蔵省令第59号。以下「財務諸表等規則」という。)に基づいて作成しております。

また、当社は、特例財務諸表提出会社に該当し、財務諸表等規則第127条の規定により財務諸表を作成しております。

2 監査証明について

当社は、金融商品取引法第193条の2第1項の規定に基づき、連結会計年度(2025年3月1日から2026年2月28日まで)の連結財務諸表及び事業年度(2025年3月1日から2026年2月28日まで)の財務諸表について、EY新日本有限責任監査法人により監査を受けております。

3 連結財務諸表等の適正性を確保するための特段の取組について

当社は、連結財務諸表等の適正性を確保するための特段の取組を行っております。具体的には、会計基準等の内容を適切に把握できる体制を整備するため、公益財団法人財務会計基準機構へ加入し、会計基準等の変更等についての的確に対応することができる体制を整備しております。

1 【連結財務諸表等】

(1) 【連結財務諸表】

【連結貸借対照表】

(単位：百万円)

	前連結会計年度 (2025年2月28日)	当連結会計年度 (2026年2月28日)
資産の部		
流動資産		
現金及び預金	5 24,382	5 25,857
売掛金	1 3,255	1 3,676
有価証券	93	161
商品	8,580	9,342
貯蔵品	78	89
前払費用	374	377
未収入金	1 252	1 224
未収収益	1,151	1,171
その他	234	274
貸倒引当金	6	17
流動資産合計	38,398	41,158
固定資産		
有形固定資産		
建物及び構築物（純額）	4, 5 28,658	4, 5 29,171
機械装置及び運搬具（純額）	4 1,828	4 1,614
リース資産（純額）	872	649
土地	5 29,459	5 31,495
建設仮勘定	175	358
その他（純額）	4 3,839	4 4,115
有形固定資産合計	3 64,834	3 67,404
無形固定資産		
のれん	719	599
その他	1,065	1,358
無形固定資産合計	1,785	1,957
投資その他の資産		
投資有価証券	2, 5 12,081	2, 5 16,951
長期貸付金（純額）	6 28	6 21
長期前払費用	221	179
敷金及び保証金	4,469	4,454
退職給付に係る資産	22	103
繰延税金資産	3,591	2,411
その他	1,602	6 1,601
投資その他の資産合計	22,017	25,721
固定資産合計	88,637	95,083
資産合計	127,036	136,241

(単位：百万円)

	前連結会計年度 (2025年2月28日)	当連結会計年度 (2026年2月28日)
負債の部		
流動負債		
買掛金	5 15,359	5 16,110
短期借入金	5 6,250	5 6,770
1年内返済予定の長期借入金	5 1,709	5 1,994
リース債務	270	247
未払消費税等	681	448
未払法人税等	1,296	1,427
未払費用	1,849	2,309
賞与引当金	753	752
その他	7 4,303	7 4,308
流動負債合計	32,473	34,369
固定負債		
長期借入金	5 4,728	5 4,949
長期未払金	77	77
リース債務	660	445
繰延税金負債	-	261
退職給付に係る負債	112	60
役員退職慰労引当金	13	13
資産除去債務	3,292	3,376
その他	995	987
固定負債合計	9,880	10,171
負債合計	42,354	44,540
純資産の部		
株主資本		
資本金	7,218	7,218
資本剰余金	19,559	19,559
利益剰余金	61,012	64,262
自己株式	4,555	4,546
株主資本合計	83,234	86,494
その他の包括利益累計額		
その他有価証券評価差額金	1,480	5,143
退職給付に係る調整累計額	33	63
その他の包括利益累計額合計	1,447	5,206
純資産合計	84,682	91,701
負債純資産合計	127,036	136,241

【連結損益計算書及び連結包括利益計算書】

【連結損益計算書】

(単位：百万円)

	前連結会計年度 (自 2024年3月1日 至 2025年2月28日)	当連結会計年度 (自 2025年3月1日 至 2026年2月28日)
売上高	1 257,107	1 268,295
売上原価	195,778	204,080
売上総利益	61,328	64,214
営業収入		
不動産賃貸収入	1 1,499	1 1,536
その他の営業収入	1 8,135	1 8,365
営業収入合計	9,634	9,902
営業総利益	70,963	74,116
販売費及び一般管理費		
広告宣伝費	1,392	1,383
販売促進費	74	63
役員報酬	471	481
従業員給料及び賞与	27,247	29,051
賞与引当金繰入額	791	785
退職給付費用	249	258
水道光熱費	5,030	5,323
賃借料	5,143	5,209
減価償却費	4,055	4,207
のれん償却額	120	120
その他	19,562	20,762
販売費及び一般管理費合計	64,139	67,648
営業利益	6,823	6,468
営業外収益		
受取利息	13	49
受取配当金	323	336
受取手数料	436	335
その他	518	532
営業外収益合計	1,292	1,253
営業外費用		
支払利息	63	108
社債利息	2	-
長期前払費用償却	6	5
その他	43	51
営業外費用合計	116	164
経常利益	7,999	7,557

(単位：百万円)

	前連結会計年度 (自 2024年3月1日 至 2025年2月28日)	当連結会計年度 (自 2025年3月1日 至 2026年2月28日)
特別利益		
固定資産売却益	2 1	2 33
投資有価証券売却益	19	346
受取保険金	6 6	6 52
負ののれん発生益	-	22
特別利益合計	28	454
特別損失		
固定資産売却損	-	3 0
固定資産除却損	4 98	4 70
減損損失	5 274	5 665
投資有価証券売却損	4	0
災害による損失	7 11	7 44
その他	16	-
特別損失合計	403	781
税金等調整前当期純利益	7,623	7,230
法人税、住民税及び事業税	2,186	2,233
法人税等調整額	211	141
法人税等合計	2,397	2,091
当期純利益	5,225	5,138
非支配株主に帰属する当期純利益	-	-
親会社株主に帰属する当期純利益	5,225	5,138

【連結包括利益計算書】

(単位：百万円)

	前連結会計年度 (自 2024年3月1日 至 2025年2月28日)	当連結会計年度 (自 2025年3月1日 至 2026年2月28日)
当期純利益	5,225	5,138
その他の包括利益		
その他有価証券評価差額金	228	3,662
退職給付に係る調整額	16	96
その他の包括利益合計	244	3,759
包括利益	4,981	8,898
(内訳)		
親会社株主に係る包括利益	4,981	8,898
非支配株主に係る包括利益	-	-

【連結株主資本等変動計算書】

前連結会計年度（自 2024年3月1日 至 2025年2月28日）

(単位：百万円)

	株主資本				
	資本金	資本剰余金	利益剰余金	自己株式	株主資本合計
当期首残高	7,218	19,556	57,074	4,562	79,286
当期変動額					
剰余金の配当			1,287		1,287
親会社株主に帰属する当期純利益			5,225		5,225
自己株式の取得				0	0
譲渡制限付株式報酬		2		7	9
株主資本以外の項目の当期変動額（純額）					
当期変動額合計	-	2	3,938	7	3,947
当期末残高	7,218	19,559	61,012	4,555	83,234

	その他の包括利益累計額			非支配株主持分	純資産合計
	その他有価証券評価差額金	退職給付に係る調整累計額	その他の包括利益累計額合計		
当期首残高	1,708	16	1,691	-	80,978
当期変動額					
剰余金の配当					1,287
親会社株主に帰属する当期純利益					5,225
自己株式の取得					0
譲渡制限付株式報酬					9
株主資本以外の項目の当期変動額（純額）	228	16	244		244
当期変動額合計	228	16	244	-	3,703
当期末残高	1,480	33	1,447	-	84,682

当連結会計年度（自 2025年3月1日 至 2026年2月28日）

（単位：百万円）

	株主資本				
	資本金	資本剰余金	利益剰余金	自己株式	株主資本合計
当期首残高	7,218	19,559	61,012	4,555	83,234
当期変動額					
剰余金の配当			1,888		1,888
親会社株主に帰属する当期純利益			5,138		5,138
自己株式の取得				0	0
譲渡制限付株式報酬		0		9	9
株主資本以外の項目の当期変動額（純額）					
当期変動額合計	-	0	3,249	8	3,259
当期末残高	7,218	19,559	64,262	4,546	86,494

	その他の包括利益累計額			非支配株主持分	純資産合計
	その他有価証券評価差額金	退職給付に係る調整累計額	その他の包括利益累計額合計		
当期首残高	1,480	33	1,447	-	84,682
当期変動額					
剰余金の配当					1,888
親会社株主に帰属する当期純利益					5,138
自己株式の取得					0
譲渡制限付株式報酬					9
株主資本以外の項目の当期変動額（純額）	3,662	96	3,759		3,759
当期変動額合計	3,662	96	3,759	-	7,019
当期末残高	5,143	63	5,206	-	91,701

【連結キャッシュ・フロー計算書】

(単位：百万円)

	前連結会計年度 (自 2024年3月1日 至 2025年2月28日)	当連結会計年度 (自 2025年3月1日 至 2026年2月28日)
営業活動によるキャッシュ・フロー		
税金等調整前当期純利益	7,623	7,230
減価償却費	4,090	4,262
減損損失	274	665
のれん償却額	120	120
負ののれん発生益	-	22
貸倒引当金の増減額(は減少)	9	0
賞与引当金の増減額(は減少)	47	0
退職給付に係る負債の増減額(は減少)	22	18
受取利息及び受取配当金	337	385
支払利息及び社債利息	66	108
長期前払費用償却額	6	5
受取保険金	6	52
固定資産売却損益(は益)	1	33
固定資産除却損	98	70
投資有価証券売却損益(は益)	15	345
災害による損失	11	44
売上債権の増減額(は増加)	327	350
棚卸資産の増減額(は増加)	512	616
仕入債務の増減額(は減少)	388	459
未払消費税等の増減額(は減少)	211	227
その他	201	574
小計	10,984	11,488
利息及び配当金の受取額	327	365
利息の支払額	66	112
保険金の受取額	6	52
法人税等の支払額	2,402	2,118
災害損失の支払額	10	43
営業活動によるキャッシュ・フロー	8,839	9,631
投資活動によるキャッシュ・フロー		
固定資産の取得による支出	4,443	5,825
固定資産の売却による収入	49	71
固定資産の除却による支出	79	49
投資有価証券の取得による支出	306	207
投資有価証券の売却等による収入	62	806
事業譲受による支出	-	400
連結の範囲の変更を伴う子会社株式の取得による支出	-	2 550
敷金及び保証金の差入による支出	116	95
敷金及び保証金の回収による収入	100	176
長期貸付けによる支出	14	11
長期貸付金の回収による収入	27	30
定期預金の増減額(は増加)	1,201	583
投資活動によるキャッシュ・フロー	5,921	6,638

(単位：百万円)

	前連結会計年度 (自 2024年3月1日 至 2025年2月28日)	当連結会計年度 (自 2025年3月1日 至 2026年2月28日)
財務活動によるキャッシュ・フロー		
短期借入金の純増減額（は減少）	250	50
長期借入れによる収入	-	2,050
長期借入金の返済による支出	1,848	2,042
社債の償還による支出	500	-
リース債務の返済による支出	305	265
自己株式の取得による支出	0	0
配当金の支払額	1,286	1,886
財務活動によるキャッシュ・フロー	3,690	2,194
現金及び現金同等物の増減額（は減少）	772	799
現金及び現金同等物の期首残高	19,518	18,746
現金及び現金同等物の期末残高	1 18,746	1 19,545

【注記事項】

(連結財務諸表作成のための基本となる重要な事項)

1 連結の範囲に関する事項

(1) 連結子会社の数 10社

連結子会社の名称 株式会社丸久、株式会社マルキョウ、株式会社マルミヤストア、株式会社戸村精肉本店、株式会社青木商事、株式会社戸村フーズ、株式会社R P G保険サービス、株式会社戸村牧場、株式会社ハツトリ、株式会社永野

当連結会計年度において、当社の連結子会社である株式会社丸久が、2025年6月30日付で株式会社永野の株式を取得したことにより、同社を連結の範囲に含めております。

(2) 非連結子会社の数 0社

2 持分法の適用に関する事項

関連会社（有限会社白石罐詰工場、株式会社仁保庵、R P Gプラント株式会社）に対する投資について持分法を適用しておりません。

上記の持分法非適用の関連会社は、当期純損益（持分に見合う額）及び利益剰余金（持分に見合う額）等に及ぼす影響が軽微であり、かつ全体としても重要性がないため、持分法の適用の範囲から除いております。

3 連結子会社の事業年度等に関する事項

連結子会社の決算日は、連結決算日と一致しております。

4 会計方針に関する事項

(1) 重要な資産の評価基準及び評価方法

有価証券

その他有価証券

市場価格のない株式等以外のもの

時価法（評価差額は全部純資産直入法で処理し、売却原価は移動平均法により算定）を採用しております。

市場価格のない株式等

移動平均法による原価法を採用しております。

棚卸資産

商品（生鮮食料品を除く）

主として売価還元法による原価法及び総平均法による原価法（貸借対照表価額については、収益性の低下に基づく簿価切下げの方法）

商品（生鮮食料品）

最終仕入原価法による原価法（貸借対照表価額については、収益性の低下に基づく簿価切下げの方法）

貯蔵品

最終仕入原価法による原価法（貸借対照表価額については、収益性の低下に基づく簿価切下げの方法）

(2) 重要な減価償却資産の減価償却の方法

有形固定資産（リース資産を除く）

車両運搬具 定率法

その他のもの 定額法

主な耐用年数は次のとおりであります。

建物及び構築物 3年～50年

その他のもの 2年～20年

また、取得価額が10万円以上20万円未満の資産については、3年間で均等償却する方法を採用しております。

無形固定資産（リース資産を除く）

定額法

自社利用のソフトウェアについては、社内における利用可能期間（5年）に基づく定額法を採用しております。

リース資産

所有権移転外ファイナンス・リース取引に係るリース資産

リース期間を耐用年数とし、残存価額を零とする定額法を採用しております。

(3) 重要な引当金の計上基準

貸倒引当金

主として金銭債権の貸倒損失に備えるため一般債権については貸倒実績率に基づき、貸倒懸念債権等の債権については個別に回収可能性を勘案し、回収不能見込額を計上しております。

賞与引当金

従業員に支給する賞与に充てるため、支給見込額のうち当連結会計年度負担額を計上しております。

役員退職慰労引当金

当社は、役員の退職慰労金の支出に備え、内規に基づく期末要支給額を計上しております。

(4) 退職給付に係る会計処理の方法

退職給付見込額の期間帰属方法

退職給付債務の算定にあたり、退職給付見込額を当連結会計年度末までの期間に帰属させる方法については、給付算定式基準によっております。

数理計算上の差異の費用処理方法

数理計算上の差異は、各連結会計年度の発生時における従業員の平均残存勤務期間以内の一定の年数（5年～10年）による定額法により按分した額をそれぞれ発生の日連結会計年度から費用処理することとしております。

簡便法の採用

一部の連結子会社は、退職給付に係る負債及び退職給付費用の計算に、退職給付に係る期末自己都合要支給額を退職給付債務とする方法を用いた簡便法を適用しております。

(5) 重要な収益及び費用の計上基準

商品の販売に係る収益認識

当社グループは、主にスーパーマーケットにおける商品の販売を行っており、このような商品の販売については、通常、商品を顧客に引き渡した時点で履行義務が充足されると判断し、当該商品の引渡時点において収益を認識しております。

自社発行ポイントに係る収益認識

当社グループが付与したポイントを履行義務として識別し、将来の失効見込み等を考慮して算定された独立販売価格を基礎として、取引価格の配分を行い、ポイントが使用された時点で収益を認識しております。

自社発行商品券に係る収益認識

当社グループが発行した商品券を履行義務として識別し、商品券が使用された時点で収益を認識しております。当社グループが発行した商品券の未使用部分については、使用見込み分の回収率を勘案し、顧客による権利行使パターンと比例的に収益を認識しております。

収益の本人代理人の判定

当社グループが特定された財又はサービスを自ら提供する履行義務である場合には、本人として対価の総額で収益を表示しております。また、当社グループが特定された財又はサービスが他の当事者によって提供されるように手配する履行義務である場合には、代理人として顧客から受け取る対価の総額から第三者のために回収した金額を差し引いた純額で収益を表示しております。

(6) のれんの償却方法及び償却期間

のれんの発生原因に基づき、その効果の及ぶ期間（20年以内）で均等償却しております。

(7) 連結キャッシュ・フロー計算書における資金の範囲

連結キャッシュ・フロー計算書における資金（現金及び現金同等物）は、手許現金、随時引き出し可能な預金及び容易に換金可能であり、かつ、価値の変動について僅少なりスクしか負わない取得日から3か月以内に償還期限の到来する短期投資からなっております。

(重要な会計上の見積り)

小売店舗に係る固定資産の減損

1 当連結会計年度の連結財務諸表に計上した金額

(単位：百万円)

	前連結会計年度	当連結会計年度
小売店舗に係る固定資産の帳簿価額	48,893	50,948
小売店舗に係る減損損失	273	664

2 識別した項目に係る重要な会計上の見積りの内容に関する情報

(1) 金額の算定方法

当社の連結子会社は、各小売店舗をキャッシュ・フローを生み出す最小の単位としてグルーピングをしており、各資産グループの営業利益が継続してマイナスとなった場合、主要な資産の時価が著しく下落した場合、店舗閉鎖の意思決定等により回収可能価額を著しく低下させる変化がある場合、経営環境の変化により店舗の業績が著しく悪化した場合等に減損の兆候を把握しております。

減損の兆候が把握された資産グループについては、資産グループごとの将来キャッシュ・フローを見積り、割引前将来キャッシュ・フローの合計が固定資産の帳簿価額を下回る場合には、固定資産の帳簿価額を回収可能価額まで減額し、当該減少額を減損損失として計上しております。

回収可能価額は正味売却価額と使用価値のいずれか高い方により測定しております。

このうち、使用価値は、将来キャッシュ・フローを、借入資本コストと自己資本コストを加重平均した資本コスト(WACC)で現在価値に割り引いて算定しております。

(2) 主要な仮定

将来キャッシュ・フローの見積りにおける主要な仮定は、小売店舗ごとの見積期間における売上高、売上総利益率、販売費及び一般管理費率の予測であります。

(3) 翌連結会計年度の連結財務諸表に与える影響

上記の主要な仮定は、当社の連結子会社を取り巻く経営環境の変化によって影響を受ける可能性があり、不確実性を伴うものであります。したがって、これらの仮定が変化し、翌連結会計年度において減損損失を認識する必要が生じた場合には、同期間の連結財務諸表に影響を与える可能性があります。

(会計方針の変更)

(「法人税、住民税及び事業税等に関する会計基準」等の適用)

「法人税、住民税及び事業税等に関する会計基準」(企業会計基準第27号 2022年10月28日。以下「2022年改正会計基準」という。)等を当連結会計年度の期首から適用しております。

法人税等の計上区分(その他の包括利益に対する課税)に関する改正については、2022年改正会計基準第20 - 3項ただし書きに定める経過的な取扱い及び「税効果会計に係る会計基準の適用指針」(企業会計基準適用指針第28号 2022年10月28日。以下「2022年改正適用指針」という。)第65 - 2項(2)ただし書きに定める経過的な取扱いに従っております。なお、当該会計方針の変更による連結財務諸表への影響はありません。

また、連結会社間における子会社株式等の売却に伴い生じた売却損益を税務上繰り延べる場合の連結財務諸表における取扱いの見直しに関連する改正については、2022年改正適用指針を当連結会計年度の期首から適用しております。当該会計方針の変更は、遡及適用され、前連結会計年度については遡及適用後の連結財務諸表となっております。なお、当該会計方針の変更による前連結会計年度の連結財務諸表への影響はありません。

(未適用の会計基準等)

- ・「リースに関する会計基準」(企業会計基準第34号 2024年9月13日 企業会計基準委員会)
- ・「リースに関する会計基準の適用指針」(企業会計基準適用指針第33号 2024年9月13日 企業会計基準委員会)

ほか、関連する企業会計基準、企業会計基準適用指針、実務対応報告及び移管指針の改正

(1) 概要

企業会計基準委員会において、日本基準を国際的に整合性のあるものとする取組みの一環として、借手の全てのリースについて資産及び負債を認識するリースに関する会計基準の開発に向けて、国際的な会計基準を踏まえた検討が行われ、基本的な方針として、IFRS第16号の単一の会計処理モデルを基礎とするものの、IFRS第16号の全ての定めを採り入れるのではなく、主要な定めのみを採り入れることにより、簡素で利便性が高く、かつ、IFRS第16号の定めを個別財務諸表に用いても、基本的に修正が不要となることを目指したリース会計基準等が公表されました。

借手の会計処理として、借手のリースの費用配分の方法については、IFRS第16号と同様に、リースがファイナンス・リースであるかオペレーティング・リースであるかにかかわらず、全てのリースについて使用権資産に係る減価償却費及びリース負債に係る利息相当額を計上する単一の会計処理モデルが適用されます。

(2) 適用予定日

2029年2月期の期首から適用予定です。

(3) 当該会計基準等の適用による影響

「リースに関する会計基準」等の適用による連結財務諸表に与える影響額については、現時点で評価中です。

(連結貸借対照表関係)

- 1 売掛金及び未収入金のうち、顧客との契約から生じた債権の金額は、それぞれ以下のとおりであります。

	前連結会計年度 (2025年2月28日)	当連結会計年度 (2026年2月28日)
売掛金	3,255百万円	3,676百万円
未収入金	21	48
計	3,276百万円	3,724百万円

- 2 非連結子会社及び関連会社に対するものは次のとおりであります。

	前連結会計年度 (2025年2月28日)	当連結会計年度 (2026年2月28日)
投資有価証券(株式)	114百万円	114百万円

- 3 有形固定資産の減価償却累計額は次のとおりであります。

	前連結会計年度 (2025年2月28日)	当連結会計年度 (2026年2月28日)
有形固定資産の減価償却累計額	47,649百万円	51,066百万円

- 4 有形固定資産の取得価額から控除している国庫補助金等の受入れによる圧縮記帳累計額は次のとおりであります。

	前連結会計年度 (2025年2月28日)	当連結会計年度 (2026年2月28日)
建物及び構築物	17百万円	17百万円
機械装置及び運搬具	48	22
その他(有形固定資産)	27	27
計	93百万円	67百万円

5 担保資産及び担保付債務

担保に供している資産は次のとおりであります。

	前連結会計年度 (2025年2月28日)	当連結会計年度 (2026年2月28日)
定期預金	30百万円	30百万円
建物及び構築物	4,030	4,581
土地	6,347	7,398
投資有価証券	495	913
計	10,902百万円	12,922百万円

担保付債務は次のとおりであります。

	前連結会計年度 (2025年2月28日)	当連結会計年度 (2026年2月28日)
買掛金	45百万円	40百万円
短期借入金	700	700
1年内返済予定の長期借入金	1,074	1,319
長期借入金	3,578	3,499
計	5,399百万円	5,558百万円

6 債権等から直接控除した貸倒引当金は次のとおりであります。

	前連結会計年度 (2025年2月28日)	当連結会計年度 (2026年2月28日)
債権等から直接控除した貸倒引当金	32百万円	49百万円

7 その他流動負債に含まれる契約負債の金額は次のとおりであります。

	前連結会計年度 (2025年2月28日)	当連結会計年度 (2026年2月28日)
契約負債	1,671百万円	1,621百万円

(連結損益計算書関係)

1 顧客との契約から生じる収益

売上高及び営業収入につきましては、顧客との契約から生じる収益及びそれ以外の収益を区分して記載しておりません。顧客との契約から生じる収益の金額は、「注記事項(収益認識関係)1 顧客との契約から生じる収益を分解した情報」に記載しております。

2 固定資産売却益の内訳は次のとおりであります。

	前連結会計年度 (自 2024年3月1日 至 2025年2月28日)	当連結会計年度 (自 2025年3月1日 至 2026年2月28日)
建物及び構築物	- 百万円	0百万円
機械装置及び運搬具	1	2
土地	-	30
その他(有形固定資産)	0	0
計	1百万円	33百万円

3 固定資産売却損の内訳は次のとおりであります。

	前連結会計年度 (自 2024年3月1日 至 2025年2月28日)	当連結会計年度 (自 2025年3月1日 至 2026年2月28日)
機械装置及び運搬具	- 百万円	0百万円

4 固定資産除却損の内訳は次のとおりであります。

	前連結会計年度 (自 2024年3月1日 至 2025年2月28日)	当連結会計年度 (自 2025年3月1日 至 2026年2月28日)
建物及び構築物	7百万円	14百万円
機械装置及び運搬具	2	2
その他(有形固定資産)	88	53
計	98百万円	70百万円

5 減損損失

当社グループは、以下の資産グループについて減損損失を計上いたしました。
前連結会計年度(自 2024年3月1日 至 2025年2月28日)

用途	場所	種類
店舗	山口県、福岡県、大分県、長崎県 熊本県、宮崎県	建物、その他
遊休資産	山口県、佐賀県	土地

当社グループは、キャッシュ・フローを生み出す最小単位として店舗、工場を基本単位として、また賃貸資産及び遊休資産については物件単位毎にグルーピングしております。

その結果、営業活動から生ずる損益が継続してマイナスである店舗等及び帳簿価額に対して著しく時価が下落している店舗等について、減損処理の要否を検討し、減損対象となった資産は、帳簿価額を回収可能価額まで減額し、当該減少額274百万円を特別損失に計上しております。

区分	土地 (百万円)	建物 (百万円)	その他 (百万円)
店舗	-	240	33
遊休資産	0	-	-

なお、回収可能価額が使用価値の場合は、将来キャッシュ・フローを9.332%～10.820%の割引率で割り引いて計算しております。回収可能価額が、正味売却価額の場合には、不動産鑑定評価額、固定資産税評価額等を基礎として算定しております。

当連結会計年度(自 2025年3月1日 至 2026年2月28日)

用途	場所	種類
店舗	山口県、福岡県、大分県、長崎県 熊本県、宮崎県	建物、その他
遊休資産	山口県、佐賀県	土地

当社グループは、キャッシュ・フローを生み出す最小単位として店舗、工場を基本単位として、また賃貸資産及び遊休資産については物件単位毎にグルーピングしております。

その結果、営業活動から生ずる損益が継続してマイナスである店舗等及び帳簿価額に対して著しく時価が下落している店舗等について、減損処理の要否を検討し、減損対象となった資産は、帳簿価額を回収可能価額まで減額し、当該減少額665百万円を特別損失に計上しております。

区分	土地 (百万円)	建物 (百万円)	その他 (百万円)
店舗	-	426	238
遊休資産	0	-	-

なお、回収可能価額が使用価値の場合は、将来キャッシュ・フローを6.841%～7.784%の割引率で割り引いて計算しております。回収可能価額が、正味売却価額の場合には、不動産鑑定評価額、固定資産税評価額等を基礎として算定しております。

6 受取保険金

前連結会計年度（自 2024年3月1日 至 2025年2月28日）

2024年8月に発生した宮崎県の日向灘を震源とする地震に伴う保険金の受取額を計上しております。

当連結会計年度（自 2025年3月1日 至 2026年2月28日）

豪雨、落雷等により被害を受けた商品の滅失、店舗の修繕費等に伴う保険金の受取額を計上しております。

7 災害による損失

前連結会計年度（自 2024年3月1日 至 2025年2月28日）

2024年8月に発生した宮崎県の日向灘を震源とする地震により被害を受けた商品の滅失、店舗の修繕費等を計上しております。

当連結会計年度（自 2025年3月1日 至 2026年2月28日）

豪雨、落雷等により被害を受けた商品の滅失、店舗の修繕費等を計上しております。

（連結包括利益計算書関係）

その他の包括利益に係る組替調整額並びに法人税等及び税効果額

	前連結会計年度 (自 2024年3月1日 至 2025年2月28日)	当連結会計年度 (自 2025年3月1日 至 2026年2月28日)
その他有価証券評価差額金：		
当期発生額	258百万円	5,492百万円
組替調整額	15	343
法人税等及び税効果調整前	273	5,148
法人税等及び税効果額	45	1,485
その他有価証券評価差額金	228	3,662
退職給付に係る調整額：		
当期発生額	28	130
組替調整額	5	9
法人税等及び税効果調整前	23	139
法人税等及び税効果額	7	43
退職給付に係る調整額	16	96
その他の包括利益合計	244百万円	3,759百万円

（連結株主資本等変動計算書関係）

前連結会計年度（自 2024年3月1日 至 2025年2月28日）

1 発行済株式に関する事項

株式の種類	当連結会計年度期首 (株)	増加	減少	当連結会計年度末 (株)
普通株式(株)	46,646,059	-	-	46,646,059

2 自己株式に関する事項

株式の種類	当連結会計年度期首 (株)	増加	減少	当連結会計年度末 (株)
普通株式(株)	3,726,278	54	6,139	3,720,193

（注）変動事由の概要

増加数の主な内訳は、次のとおりであります。

単元未満株式の買取りによる増加 54株

減少数の主な内訳は、次のとおりであります。

譲渡制限付株式報酬としての自己株式の処分による減少 6,139株

3 配当に関する事項

(1) 配当金支払額

決議	株式の種類	配当金の総額 (百万円)	1株当たり 配当額(円)	基準日	効力発生日
2024年4月30日 取締役会	普通株式	686	16.0	2024年2月29日	2024年5月24日
2024年10月15日 取締役会	普通株式	600	14.0	2024年8月31日	2024年11月18日

(2) 基準日が当連結会計年度に属する配当のうち、配当の効力発生日が翌連結会計年度となるもの

決議	株式の種類	配当の原資	配当金の総額 (百万円)	1株当たり 配当額(円)	基準日	効力発生日
2025年4月30日 取締役会	普通株式	利益剰余金	1,030	24.0	2025年2月28日	2025年5月30日

当連結会計年度(自 2025年3月1日 至 2026年2月28日)

1 発行済株式に関する事項

株式の種類	当連結会計年度期首 (株)	増加	減少	当連結会計年度末 (株)
普通株式(株)	46,646,059	-	-	46,646,059

2 自己株式に関する事項

株式の種類	当連結会計年度期首 (株)	増加	減少	当連結会計年度末 (株)
普通株式(株)	3,720,193	85	7,393	3,712,885

(注) 変動事由の概要

増加数の主な内訳は、次のとおりであります。

単元未満株式の買取りによる増加 85株

減少数の主な内訳は、次のとおりであります。

譲渡制限付株式報酬としての自己株式の処分による減少 7,393株

3 配当に関する事項

(1) 配当金支払額

決議	株式の種類	配当金の総額 (百万円)	1株当たり 配当額(円)	基準日	効力発生日
2025年4月30日 取締役会	普通株式	1,030	24.0	2025年2月28日	2025年5月30日
2025年10月14日 取締役会	普通株式	858	20.0	2025年8月31日	2025年11月18日

(2) 基準日が当連結会計年度に属する配当のうち、配当の効力発生日が翌連結会計年度となるもの

決議	株式の種類	配当の原資	配当金の総額 (百万円)	1株当たり 配当額(円)	基準日	効力発生日
2026年4月30日 取締役会	普通株式	利益剰余金	858	20.0	2026年2月28日	2026年5月27日

(連結キャッシュ・フロー計算書関係)

1 現金及び現金同等物の期末残高と連結貸借対照表に掲記されている科目の金額との関係

	前連結会計年度 (自 2024年3月1日 至 2025年2月28日)	当連結会計年度 (自 2025年3月1日 至 2026年2月28日)
現金及び預金勘定	24,382百万円	25,857百万円
預入期間が3か月を超える定期預金	5,636	6,312
現金及び現金同等物	18,746百万円	19,545百万円

2 株式の取得により新たに連結子会社となった会社の資産及び負債の主な内訳
前連結会計年度(自 2024年3月1日 至 2025年2月28日)
該当事項はありません。

当連結会計年度(自 2025年3月1日 至 2026年2月28日)

株式の取得により新たに株式会社永野を連結したことに伴う連結開始時の資産及び負債の内訳は次の通りであります。

流動資産	485百万円
固定資産	1,675
資産合計	2,161
流動負債	1,029
固定負債	546
負債合計	1,575

(リース取引関係)

1 ファイナンス・リース取引(借主側)

所有権移転外ファイナンス・リース取引

(1) リース資産の内容

有形固定資産

主にスーパーマーケット事業における店舗設備であります。

(2) リース資産の減価償却の方法

連結財務諸表作成のための基本となる重要な事項「4 会計方針に関する事項(2) 重要な減価償却資産の減価償却の方法」に記載のとおりであります。

2 オペレーティング・リース取引(借主側)

オペレーティング・リース取引のうち解約不能のものに係る未経過リース料

(単位:百万円)

	前連結会計年度 (2025年2月28日)	当連結会計年度 (2026年2月28日)
1年以内	753	811
1年超	1,953	1,436
計	2,706	2,247

(金融商品関係)

1 金融商品の状況に関する事項

(1) 金融商品に対する取組方針

当社グループは、店舗の開設のための設備投資計画に基づき、必要な資金を銀行借入により調達しております。一時的な余資は安全性の高い金融資産で運用しております。

(2) 金融商品の内容及びそのリスク

資産

現金及び預金のうち、預金はすべて円建てであり、ほとんどが要求払預金であります。

有価証券及び投資有価証券は、主に取引先企業との業務又は資本提携等に関連する株式であり、市場価格の変動リスクに晒されております。

負債

買掛金は、ほとんどが3か月以内の支払期日であります。

短期借入金は、主に短期の運転資金に必要な資金の調達を目的としたものであり、変動金利であるため、金利の変動リスクに晒されております。

長期借入金は、主に店舗の設備投資に必要な資金の調達を目的としたものであり、返済期日は概ね10年以内であります。借入の一部は、変動金利であるため、金利の変動リスクに晒されております。

(3) 金融商品に係るリスク管理体制

信用リスク(取引先の契約不履行等に係るリスク)の管理

当社グループは、営業債権について、グループ財務経理部で取引先ごとの期日管理及び残高管理を行うとともに、財務状況の悪化等による回収懸念の早期把握や軽減を図っております。

市場リスク(為替や金利等の変動リスク)の管理

有価証券及び投資有価証券については、市場価格の変動リスクに晒されており、グループ財務経理部において四半期毎に時価や発行体の財務状況を把握することにより市場価格の変動リスクの軽減を図っております。

資金調達に係る流動性リスク(支払期日に支払を実行できなくなるリスク)の管理

営業債務及び借入金は、流動性リスクに晒されておりますが、当社グループでは、グループ財務経理部が月次に資金繰計画を作成するなどの方法により管理しております。

2 金融商品の時価等に関する事項

連結貸借対照表計上額、時価及びこれらの差額については、次のとおりであります。

前連結会計年度(2025年2月28日)

	連結貸借対照表 計上額(百万円)	時価 (百万円)	差額 (百万円)
有価証券及び投資有価証券 其他有価証券(2)	11,830	11,830	-
資産計	11,830	11,830	-
長期借入金(1年以内に返済予定のものを含む)	6,438	6,274	163
負債計	6,438	6,274	163

当連結会計年度(2026年2月28日)

	連結貸借対照表 計上額(百万円)	時価 (百万円)	差額 (百万円)
有価証券及び投資有価証券 其他有価証券(2)	16,783	16,783	-
資産計	16,783	16,783	-
長期借入金(1年以内に返済予定のものを含む)	6,943	6,693	250
負債計	6,943	6,693	250

(1) 「現金及び預金」「買掛金」「短期借入金」は現金であること、及び短期間で決済されるため時価が帳簿価額に近似するものであることから、記載を省略しております。

(2) 市場価格のない株式等は、「有価証券及び投資有価証券 その他有価証券」には含まれておりません。当該金融商品の連結貸借対照表計上額は以下のとおりであります。

(単位：百万円)

区分	前連結会計年度 (2025年 2月28日)	当連結会計年度 (2026年 2月28日)
非上場株式	228	215
関連会社株式	114	114

(注) 1 . 金銭債権及び満期のある有価証券の連結決算日後の償還予定額
前連結会計年度 (2025年 2月28日)

区分	1年以内 (百万円)	1年超 5年以内 (百万円)	5年超 10年以内 (百万円)	10年超 (百万円)
現金及び預金	24,382	-	-	-
有価証券及び投資有価証券				
その他有価証券のうち 満期があるもの (債券)	9	157	197	366
その他有価証券のうち 満期があるもの (投資信託)	83	55	-	-

当連結会計年度 (2026年 2月28日)

区分	1年以内 (百万円)	1年超 5年以内 (百万円)	5年超 10年以内 (百万円)	10年超 (百万円)
現金及び預金	22,654	-	-	-
有価証券及び投資有価証券				
その他有価証券のうち 満期があるもの (債券)	99	254	97	274
その他有価証券のうち 満期があるもの (投資信託)	62	93	-	-

2 . 短期借入金、長期借入金の連結決算日後の返済予定額
前連結会計年度 (2025年 2月28日)

	1年以内 (百万円)	1年超 2年以内 (百万円)	2年超 3年以内 (百万円)	3年超 4年以内 (百万円)	4年超 5年以内 (百万円)	5年超 (百万円)
短期借入金	6,250	-	-	-	-	-
長期借入金	1,709	1,583	1,251	692	603	597

当連結会計年度 (2026年 2月28日)

	1年以内 (百万円)	1年超 2年以内 (百万円)	2年超 3年以内 (百万円)	3年超 4年以内 (百万円)	4年超 5年以内 (百万円)	5年超 (百万円)
短期借入金	6,770	-	-	-	-	-
長期借入金	1,994	1,667	1,101	1,012	582	585

3 金融商品の時価のレベルごとの内訳等に関する事項

金融商品の時価を、時価の算定に係るインプットの観察可能性及び重要性に応じて、以下の3つのレベルに分類しております。

レベル1の時価：観察可能な時価の算定に係るインプットのうち、活発な市場において形成される当該時価の算定の対象となる資産又は負債に関する相場価格により算定した時価

レベル2の時価：観察可能な時価の算定に係るインプットのうち、レベル1のインプット以外の時価の算定に係るインプットを用いて算定した時価

レベル3の時価：観察できない時価の算定に係るインプットを使用して算定した時価

時価の算定に重要な影響を与えるインプットを複数使用している場合には、それらのインプットがそれぞれ属するレベルのうち、時価の算定における優先順位が最も低いレベルに時価を分類しております。

(1) 時価で連結貸借対照表に計上している金融商品

前連結会計年度（2025年2月28日）

区分	時価（百万円）			
	レベル1	レベル2	レベル3	合計
有価証券及び投資有価証券				
その他有価証券				
株式	9,909	-	-	9,909
債券	-	731	-	731
投資信託	-	1,190	-	1,190

当連結会計年度（2026年2月28日）

区分	時価（百万円）			
	レベル1	レベル2	レベル3	合計
有価証券及び投資有価証券				
その他有価証券				
株式	14,818	-	-	14,818
債券	-	726	-	726
投資信託	-	1,237	-	1,237

(2) 時価で連結貸借対照表に計上している金融商品以外の金融商品

前連結会計年度（2025年2月28日）

区分	時価（百万円）			
	レベル1	レベル2	レベル3	合計
長期借入金（1年以内に返済予定のものを含む）	-	6,274	-	6,274

当連結会計年度（2026年2月28日）

区分	時価（百万円）			
	レベル1	レベル2	レベル3	合計
長期借入金（1年以内に返済予定のものを含む）	-	6,693	-	6,693

（注）時価の算定に用いた評価技法及び時価の算定に係るインプットの説明

有価証券及び投資有価証券

上場株式は、取引所の価格を用いて評価しており、活発な市場で取引されているため、レベル1の時価に分類しております。

債券は、取引先金融機関から提示された価格により評価しており、レベル2の時価に分類しております。

投資信託は、公表されている基準価額又は取引金融機関から提示された価格により評価しており、レベル2の時価に分類しております。

長期借入金（1年以内に返済予定のものを含む）

長期借入金の時価は、元利金の合計額と、当該債務の残存期間及び信用リスクを加味した利率を基に、割引現在価値法により算定しており、レベル2の時価に分類しております。

（有価証券関係）

1 その他有価証券

前連結会計年度（2025年2月28日）

区分	連結貸借対照表計上額（百万円）	取得原価（百万円）	差額（百万円）
連結貸借対照表計上額が取得原価を超えるもの			
株式	6,970	4,606	2,364
債券	-	-	-
投資信託	480	391	88
小計	7,451	4,997	2,453
連結貸借対照表計上額が取得原価を超えないもの			
株式	2,938	3,360	422
債券	731	766	35
投資信託	710	763	53
小計	4,379	4,891	511
合計	11,830	9,889	1,941

（注）非上場株式（連結貸借対照表計上額228百万円）、関連会社株式（連結貸借対照表計上額114百万円）は、市場価格のない株式等であることから、上表の「その他有価証券」には含めておりません。

当連結会計年度（2026年2月28日）

区分	連結貸借対照表計上額（百万円）	取得原価（百万円）	差額（百万円）
連結貸借対照表計上額が取得原価を超えるもの			
株式	14,818	7,776	7,041
債券	-	-	-
投資信託	792	670	121
小計	15,610	8,447	7,163
連結貸借対照表計上額が取得原価を超えないもの			
株式	-	-	-
債券	726	756	29
投資信託	445	488	43
小計	1,172	1,245	72
合計	16,783	9,692	7,090

（注）非上場株式（連結貸借対照表計上額215百万円）、関連会社株式（連結貸借対照表計上額114百万円）は、市場価格のない株式等であることから、上表の「その他有価証券」には含めておりません。

2 連結会計年度中に売却したその他有価証券

前連結会計年度（自 2024年3月1日 至 2025年2月28日）

区分	売却額（百万円）	売却益の合計額（百万円）	売却損の合計額（百万円）
株式	56	15	-
債券	-	-	-
投資信託	58	3	4
合計	115	19	4

当連結会計年度（自 2025年3月1日 至 2026年2月28日）

区分	売却額（百万円）	売却益の合計額（百万円）	売却損の合計額（百万円）
株式	593	343	-
債券	210	-	-
投資信託	17	2	0
合計	821	346	0

3 減損処理を行った有価証券

前連結会計年度（自 2024年3月1日 至 2025年2月28日）において、減損処理を行った有価証券はありません。

当連結会計年度（自 2025年3月1日 至 2026年2月28日）において、減損処理を行った有価証券はありません。

なお、減損処理にあたっては、期末における時価が取得原価に比べ50%以上下落した場合には全て減損処理を行い、30～50%程度下落した場合には、当該金額の重要性、回復可能性等を考慮して必要と認められた額について減損処理を行っております。

（デリバティブ取引関係）

該当事項はありません。

（退職給付関係）

1 採用している退職給付制度の概要

当社の従業員は、関係会社からの出向者であり、出向元の退職給付制度に加入しております。連結子会社は、確定給付型の制度として、規約型確定給付企業年金制度又は退職一時金制度を主に採用しており、退職一時金制度に、退職給付信託を設定しております。また、一部の連結子会社は、確定拠出年金制度を採用しております。なお、連結子会社2社は、退職給付に係る負債及び退職給付費用の計算に、退職給付に係る期末自己都合要支給額を退職給付債務とする方法を用いた簡便法を採用しております。

2 確定給付制度

(1) 退職給付債務の期首残高と期末残高の調整表

	前連結会計年度 (自 2024年3月1日 至 2025年2月28日)	当連結会計年度 (自 2025年3月1日 至 2026年2月28日)
退職給付債務の期首残高	1,722百万円	1,726百万円
新規連結子会社の取得に伴う増加額	-	25
勤務費用	112	109
利息費用	16	21
数理計算上の差異の発生額	9	108
退職給付の支払額	115	117
退職給付債務の期末残高	1,726	1,657

（注）一部の連結子会社は、退職給付債務の算定に当たり、簡便法を採用しております。

(2) 年金資産の期首残高と期末残高の調整表

	前連結会計年度	当連結会計年度
	(自 2024年3月1日 至 2025年2月28日)	(自 2025年3月1日 至 2026年2月28日)
年金資産の期首残高	1,633百万円	1,636百万円
期待運用収益	30	28
数理計算上の差異の発生額	38	21
事業主からの拠出額	44	50
退職給付の支払額	33	37
年金資産の期末残高	1,636	1,700

(3) 退職給付債務及び年金資産の期末残高と連結貸借対照表に計上された退職給付に係る負債及び退職給付に係る資産の調整表

	前連結会計年度	当連結会計年度
	(2025年2月28日)	(2026年2月28日)
積立型制度の退職給付債務	1,726百万円	1,657百万円
年金資産	1,636	1,700
	89	43
連結貸借対照表に計上された負債と資産の純額	89	43
退職給付に係る負債	112	60
退職給付に係る資産	22	103
連結貸借対照表に計上された負債と資産の純額	89	43

(注) 一部の連結子会社は、退職給付債務の算定に当たり、簡便法を採用しております。

(4) 退職給付費用及びその内訳項目の金額

	前連結会計年度	当連結会計年度
	(自 2024年3月1日 至 2025年2月28日)	(自 2025年3月1日 至 2026年2月28日)
勤務費用	112百万円	109百万円
利息費用	16	21
期待運用収益	30	28
数理計算上の差異の費用処理額	5	9
確定給付制度に係る退職給付費用	103	112

(注) 簡便法を採用している連結子会社の退職給付費用は「勤務費用」に含めております。

(5) 退職給付に係る調整額

退職給付に係る調整額に計上した項目(法人税等及び税効果控除前)の内訳は次のとおりであります。

	前連結会計年度	当連結会計年度
	(自 2024年3月1日 至 2025年2月28日)	(自 2025年3月1日 至 2026年2月28日)
数理計算上の差異	23百万円	139百万円
合計	23	139

(6) 退職給付に係る調整累計額

退職給付に係る調整累計額に計上した項目(法人税等及び税効果控除前)の内訳は次のとおりであります。

	前連結会計年度	当連結会計年度
	(2025年2月28日)	(2026年2月28日)
未認識数理計算上の差異	47百万円	92百万円
合計	47	92

(7) 年金資産に関する事項

年金資産の主な内訳

年金資産合計に対する主な分類ごとの比率は、次のとおりであります。

	前連結会計年度	当連結会計年度
	(2025年2月28日)	(2026年2月28日)
債券	63.5%	57.5%
株式	29.1	35.9
一般勘定	4.4	4.3
その他	3.0	2.3
合計	100.0	100.0

(注) 年金資産合計には、退職一時金制度に対して設定し退職給付信託が前連結会計年度74%、当連結会計年度71%含まれております。

長期期待運用収益率の設定方法
年金資産の長期期待運用収益率を決定するため、現在及び予想される年金資産の配分と、年金資産を構成する多様な資産からの現在及び将来期待される長期の収益率を考慮しております。

(8) 数理計算上の計算基礎に関する事項

主要な数理計算上の計算基礎（加重平均で表しております。）

	前連結会計年度 (2025年2月28日)	当連結会計年度 (2026年2月28日)
割引率	1.2%	2.1%
長期期待運用収益率	1.9%	1.7%

3 確定拠出制度

当社及び連結子会社の確定拠出制度への要拠出額は、前連結会計年度145百万円、当連結会計年度146百万円であります。

(ストック・オプション等関係)

(譲渡制限付株式報酬)

1 取締役の報酬等として株式を無償交付する取引のうち、事前交付型の内容、規模及びその変動状況

(1) 事前交付型の内容

2021年事前交付型	
付与対象者の区分及び人数(名)	取締役8名(監査等委員である取締役及び社外取締役を除く)
株式の種類別の付与された株式数	当社普通株式 8,293株
付与日	2021年7月13日
解除条件	当社は、割当対象者が、2021年6月から2022年2月期に係る定時株主総会の終結の時までの間(以下「本役務提供期間」という。)、継続して当社の取締役の地位にあることを条件として、譲渡制限期間の満了時において、本割当株式の全部につき、譲渡制限を解除する。ただし、割当対象者が本役務提供期間において、死亡その他当社の取締役会が正当と認める理由により当社の取締役の地位を喪失した場合、譲渡制限期間の満了時において、2021年6月から当該喪失日を含む月までの月数を12で除した数(ただし、1を超える場合は1とみなす。)に、本割当株式の数を乗じた数(ただし、計算の結果、1株未満の端数が生ずる場合には、これを切り捨てる。)の本割当株式につき、譲渡制限を解除する。
譲渡制限期間	2021年7月13日(割当日)から当社の取締役の地位を喪失する日までの間

2022年事前交付型	
付与対象者の区分及び人数(名)	取締役8名(監査等委員である取締役及び社外取締役を除く)
株式の種類別の付与された株式数	当社普通株式 8,753株
付与日	2022年7月13日
解除条件	当社は、割当対象者が、2022年6月から2023年2月期に係る定時株主総会の終結の時までの間(以下「本役務提供期間」という。)、継続して当社の取締役の地位にあることを条件として、譲渡制限期間の満了時において、本割当株式の全部につき、譲渡制限を解除する。ただし、割当対象者が本役務提供期間において、死亡その他当社の取締役会が正当と認める理由により当社の取締役の地位を喪失した場合、譲渡制限期間の満了時において、2022年6月から当該喪失日を含む月までの月数を12で除した数(ただし、1を超える場合は1とみなす。)に、本割当株式の数を乗じた数(ただし、計算の結果、1株未満の端数が生ずる場合には、これを切り捨てる。)の本割当株式につき、譲渡制限を解除する。
譲渡制限期間	2022年7月13日(割当日)から当社の取締役の地位を喪失する日までの間

2023年事前交付型	
付与対象者の区分及び人数(名)	取締役8名(監査等委員である取締役及び社外取締役を除く)
株式の種類別の付与された株式数	当社普通株式 5,833株
付与日	2023年7月11日
解除条件	当社は、割当対象者が、2023年6月から2024年2月期に係る定時株主総会の終結の時までの間(以下「本役務提供期間」という。)、継続して当社の取締役の地位にあることを条件として、譲渡制限期間の満了時において、本割当株式の全部につき、譲渡制限を解除する。ただし、割当対象者が本役務提供期間において、死亡その他当社の取締役会が正当と認める理由により当社の取締役の地位を喪失した場合、譲渡制限期間の満了時において、2023年6月から当該喪失日を含む月までの月数を12で除した数(ただし、1を超える場合は1とみなす。)に、本割当株式の数を乗じた数(ただし、計算の結果、1株未満の端数が生ずる場合には、これを切り捨てる。)の本割当株式につき、譲渡制限を解除する。
譲渡制限期間	2023年7月11日(割当日)から当社の取締役の地位を喪失する日までの間

2024年事前交付型	
付与対象者の区分及び人数(名)	取締役8名(監査等委員である取締役及び社外取締役を除く)
株式の種類別の付与された株式数	当社普通株式 6,139株
付与日	2024年7月19日
解除条件	当社は、割当対象者が、2024年6月から2025年2月期に係る定時株主総会の終結の時までの間(以下「本役務提供期間」という。)、継続して当社の取締役の地位にあることを条件として、譲渡制限期間の満了時において、本割当株式の全部につき、譲渡制限を解除する。ただし、割当対象者が本役務提供期間において、死亡その他当社の取締役会が正当と認める理由により当社の取締役の地位を喪失した場合、譲渡制限期間の満了時において、2024年6月から当該喪失日を含む月までの月数を12で除した数(ただし、1を超える場合は1とみなす。)に、本割当株式の数を乗じた数(ただし、計算の結果、1株未満の端数が生ずる場合には、これを切り捨てる。)の本割当株式につき、譲渡制限を解除する。
譲渡制限期間	2024年7月19日(割当日)から当社の取締役の地位を喪失する日までの間

2025年事前交付型	
付与対象者の区分及び人数(名)	取締役8名(監査等委員である取締役及び社外取締役を除く)
株式の種類別の付与された株式数	当社普通株式 7,393株
付与日	2025年7月18日
解除条件	当社は、割当対象者が、2025年6月から2026年2月期に係る定時株主総会の終結の時までの間(以下「本役務提供期間」という。)、継続して当社の取締役の地位にあることを条件として、譲渡制限期間の満了時において、本割当株式の全部につき、譲渡制限を解除する。ただし、割当対象者が本役務提供期間において、死亡その他当社の取締役会が正当と認める理由により当社の取締役の地位を喪失した場合、譲渡制限期間の満了時において、2025年6月から当該喪失日を含む月までの月数を12で除した数(ただし、1を超える場合は1とみなす。)に、本割当株式の数を乗じた数(ただし、計算の結果、1株未満の端数が生ずる場合には、これを切り捨てる。)の本割当株式につき、譲渡制限を解除する。
譲渡制限期間	2025年7月18日(割当日)から当社の取締役の地位を喪失する日までの間

(2) 事前交付型の規模及びその変動状況

当連結会計年度（2026年2月期）において譲渡制限未解除株式数が存在した事前交付型を対象として記載しております。

費用計上額及び科目名

	前連結会計年度 (自 2024年3月1日 至 2025年2月28日)	当連結会計年度 (自 2025年3月1日 至 2026年2月28日)
販売費及び一般管理費の株式報酬費用	9百万円	9百万円

株式数

	2021年事前交付型	2022年事前交付型	2023年事前交付型
前連結会計年度末の未解除残高（株）	7,282	7,686	5,122
付与（株）	-	-	-
没収（株）	-	-	-
譲渡制限解除（株）	-	-	-
当連結会計年度末の未解除残高（株）	7,282	7,686	5,122

	2024年事前交付型	2025年事前交付型
前連結会計年度末の未解除残高（株）	6,139	-
付与（株）	-	7,393
没収（株）	-	-
譲渡制限解除（株）	-	-
当連結会計年度末の未解除残高（株）	6,139	7,393

単価情報

	2021年事前交付型	2022年事前交付型	2023年事前交付型
付与日における公正な評価単価（円）	1,186	1,124	1,686

	2024年事前交付型	2025年事前交付型
付与日における公正な評価単価（円）	1,602	1,330

2 公正な評価単価の見積方法

取締役会決議の日の前営業日における東京証券取引所における当社の普通株式の終値としております。

3 譲渡制限解除株式数の見積方法

事前交付型は、基本的には、将来の没収数の合理的な見積りは困難であるため、実績の没収数のみ反映させる方法を採用しております。

(税効果会計関係)

1 繰延税金資産及び繰延税金負債の発生の主な原因別の内訳

	前連結会計年度 (2025年2月28日)	当連結会計年度 (2026年2月28日)
繰延税金資産		
貸倒引当金	15百万円	26百万円
賞与引当金	232	232
未払社会保険料	51	53
未払年金拠出金	2	2
契約負債	40	41
未払事業税	125	134
棚卸資産否認額	89	89
その他有価証券評価差額金	126	-
役員退職慰労引当金	27	28
投資有価証券評価損	287	293
減損損失	2,917	2,998
事業用借地権	249	301
減価償却費	1,824	1,866
資産除去債務	1,007	1,065
退職給付に係る負債	426	416
資産調整勘定	5	-
連結子会社の時価評価差額	3,022	3,082
その他	135	145
繰越欠損金(注)2	63	276
繰延税金資産小計	10,651	11,054
税務上の繰越欠損金に係る評価性引当額(注)2	63	276
将来減算一時差異等の合計に係る評価性引当額	5,533	5,628
評価性引当額小計(注)1	5,596	5,904
繰延税金資産合計	5,054	5,149
繰延税金負債		
資産除去債務に対する除去費用	224	202
その他有価証券評価差額金	499	1,985
連結子会社の時価評価差額	527	533
その他	211	279
繰延税金負債合計	1,462	3,000
繰延税金資産の純額	3,591	2,149

(注)1．評価性引当額が308百万円増加しております。この増加の主な内容は、連結子会社において繰越欠損金が発生したことによるものです。

(注)2．税務上の繰越欠損金及びその繰延税金資産の繰越期限別の金額
前連結会計年度(2025年2月28日)

	1年以内 (百万円)	1年超 2年以内 (百万円)	2年超 3年以内 (百万円)	3年超 4年以内 (百万円)	4年超 5年以内 (百万円)	5年超 (百万円)	合計 (百万円)
税務上の繰越欠損金()	-	-	-	-	-	63	63
評価性引当額	-	-	-	-	-	63	63
繰延税金資産	-	-	-	-	-	-	-

() 税務上の繰越欠損金は、法定実効税率を乗じた額であります。

当連結会計年度（2026年2月28日）

	1年以内 (百万円)	1年超 2年以内 (百万円)	2年超 3年以内 (百万円)	3年超 4年以内 (百万円)	4年超 5年以内 (百万円)	5年超 (百万円)	合計 (百万円)
税務上の繰越 欠損金()	2	-	13	-	-	260	276
評価性引当額	2	-	13	-	-	260	276
繰延税金資産	-	-	-	-	-	-	-

() 税務上の繰越欠損金は、法定実効税率を乗じた額であります。

2 法定実効税率と税効果会計適用後の法人税等の負担率との差異の原因となった主な項目別の内訳

	前連結会計年度 (2025年2月28日)	当連結会計年度 (2026年2月28日)
法定実効税率 (調整)	30.5%	30.5%
交際費等永久に損金に算入されない項目	0.4	0.4
受取配当金等永久に益金に算入されない項目	0.2	0.3
住民税の均等割額	2.7	2.9
のれん償却額	0.5	0.5
連結子会社との実効税率差異	0.1	0.3
法人税額の特別控除	3.7	4.3
評価性引当額の増減	1.0	0.2
その他	0.2	1.2
税効果会計適用後の法人税等の負担率	31.4	28.9

3 法人税等の税率の変更による繰延税金資産及び繰延税金負債の金額の修正

「所得税法等の一部を改正する法律」(令和7年法律第13号)が2025年3月31日に国会で成立したことに伴い、2026年4月1日以後開始する連結会計年度から法人税率等の引き上げが行われることとなりました。これに伴い、繰延税金資産及び繰延税金負債の計算に使用される法定実効税率は、2027年3月1日以後開始する連結会計年度以降に解消が見込まれる一時差異については、30.5%から31.4%に変更されます。

なお、この税率変更による影響は軽微であります。

(企業結合等関係)

(取得による企業結合)

当社は、2025年5月26日開催の取締役会において、当社の連結子会社である株式会社丸久(以下、「丸久」という。)が、株式会社永野(以下、「永野」という。)との間で株式譲渡契約を締結することを決議し、2025年6月30日付で永野が発行する株式を取得いたしました。

1. 企業結合の概要

(1) 被取得企業の名称及び事業の内容

被取得企業の名称 株式会社永野
事業の内容 スーパーマーケット

(2) 企業結合を行った主な理由

永野は、宮崎県北部と宮崎市において、主力の自社ブランドであるスーパーマーケット「ナガノヤ」6店舗及び「ウメコウジ」2店舗を運営しております。ユーモアのある開発商品(惣菜商品、精肉商品、水産商品)は、県外顧客からも認知されており、雑誌やメディアにも注目され、全国的に知名度を持っており、地域に密着したローカルスーパーマーケットとしての地位を確立しております。当社及び丸久の経営資源、ノウハウを融合することにより経営基盤の更なる強化を図り、九州南部における物流機能の活用によるシナジー効果の創出を見込んでおります。

(3) 企業結合日

2025年6月30日(株式取得日)
2025年8月31日(みなし取得日)

(4) 企業結合の法的形式

現金を対価とする株式取得

(5) 結合後企業の名称

名称の変更はありません。

(6) 取得した議決権比率

100.0%

(7) 取得企業を決定するに至った主な根拠

当社の連結子会社である丸久が現金を対価とする株式取得により、永野の議決権の全てを取得したためであります。

2. 当連結財務諸表の連結損益計算書に含まれる被取得企業の業績の期間

2025年9月1日から2026年2月28日まで

3. 被取得企業の取得原価及び対価の種類ごとの内訳

取得の対価	現金	715百万円
取得原価		715百万円

4. 主要な取得関連費用の内容及び金額

アドバイザー費用等 39百万円

5. 発生した負ののれん発生益の金額、発生原因

(1) 発生した負ののれん発生益の金額

13百万円

なお、負ののれん発生益の金額は、中間連結会計期間末において暫定的な会計処理を行ってりましたが、当連結会計年度に確定しております。

この結果、暫定的に算定された負ののれん発生益の金額に与える影響はありません。

(2) 発生原因

企業結合時の時価純資産が取得原価を上回ったため、その差額を負ののれん発生益として計上しております。

6. 企業結合日に受け入れた資産及び引き受けた負債の額並びにその主な内訳

流動資産	485百万円
固定資産	1,675百万円
資産合計	2,161百万円
流動負債	1,029百万円
固定負債	546百万円
負債合計	1,575百万円

7. 企業結合が連結会計年度の開始の日に完了したと仮定した場合の当連結会計年度の連結損益計算書に及ぼす影響の概算額及び算定方法

当該影響の概算額については、重要性が乏しいため、記載を省略しております。

(資産除去債務関係)

資産除去債務のうち連結貸借対照表に計上しているもの

1 当該資産除去債務の概要

主に店舗用土地建物の不動産賃借契約に伴う原状回復義務であります。

2 当該資産除去債務の金額の算定方法

使用見込期間を取得から賃借期間終了日までと見積り、割引率は国債の利回り(0.16%~3.51%)を使用して資産除去債務の金額を計算しております。

3 当該資産除去債務の総額の増減

	前連結会計年度 (自 2024年3月1日 至 2025年2月28日)	当連結会計年度 (自 2025年3月1日 至 2026年2月28日)
期首残高	3,260百万円	3,292百万円
有形固定資産の取得に伴う増加額	16	-
新規連結子会社の取得に伴う増加	-	68
時の経過による調整額	24	22
資産除去債務の履行による減少額	8	7
期末残高	3,292	3,376

(賃貸等不動産関係)

賃貸等不動産の総額に重要性が乏しいため、記載を省略しております。

(収益認識関係)

1 顧客との契約から生じる収益を分解した情報

前連結会計年度(自 2024年3月1日 至 2025年2月28日)

(単位:百万円)

	報告セグメント	その他 (注)1	合計
	スーパー マーケット 事業		
顧客との契約から生じる収益			
生鮮食品	106,562	-	106,562
加工食品	137,557	706	138,263
住居関連品	9,227	-	9,227
衣料品・その他	3,054	-	3,054
営業収入	8,030	105	8,135
合計	264,431	811	265,242
その他の収益(注)2	1,495	3	1,499
外部顧客への営業収益	265,926	815	266,741

(注)1「その他」の区分は、報告セグメントに含まれない事業セグメントであり、保険代理業、スポーツクラブ事業、食品製造業等であります。

2「その他の収益」は、「リース取引に関する会計基準」(企業会計基準第13号 2007年3月30日)に基づく不動産賃貸収入であります。

当連結会計年度(自 2025年3月1日 至 2026年2月28日)

(単位:百万円)

	報告セグメント	その他 (注)1	合計
	スーパー マーケット 事業		
顧客との契約から生じる収益			
生鮮食品	111,124	34	111,158
加工食品	144,247	762	145,010
住居関連品	9,156	-	9,156
衣料品・その他	2,970	-	2,970
営業収入	8,259	106	8,365
合計	275,758	903	276,661
その他の収益(注)2	1,532	3	1,536
外部顧客への営業収益	277,290	907	278,197

(注)1「その他」の区分は、報告セグメントに含まれない事業セグメントであり、保険代理業、スポーツクラブ事業、食品製造業等であります。

2「その他の収益」は、「リース取引に関する会計基準」(企業会計基準第13号 2007年3月30日)に基づく不動産賃貸収入であります。

2 顧客との契約から生じる収益を理解するための基礎となる情報

当社グループは、スーパーマーケット事業を主業とし、その主な収益は、当社グループの店舗へ来店する顧客に対する店頭での商品の販売であります。商品を顧客に引き渡した時点で履行義務が充足されると判断しており、当該商品の引渡時点において収益を認識しております。商品の対価は、商品の引き渡しから概ね1か月以内に受領しております。

また、当社グループの営業収入は、主に当社グループの物流センターに納品される商品等を分荷し店舗へ配送する対価に関する収入（センターフィー）や、消化仕入に係る手数料収入等からなります。顧客である取引先に対するサービスの提供に応じて履行義務が充足されると判断しており、サービスを提供した時点で収益を認識しております。サービスの提供に係る対価は、取引先との契約に基づき概ね1か月以内に受領しております。

3 顧客との契約に基づく履行義務の充足と当該契約から生じるキャッシュ・フローとの関係並びに当連結会計年度末において存在する顧客との契約から翌連結会計年度以降に認識すると見込まれる収益の金額及び時期に関する情報

(1) 顧客との契約から生じた債権及び契約負債の残高等

（単位：百万円）

	前連結会計年度	当連結会計年度
顧客との契約から生じた債権(期首残高)	2,995	3,276
顧客との契約から生じた債権(期末残高)	3,276	3,724
契約負債(期首残高)	1,725	1,671
契約負債(期末残高)	1,671	1,621

(注) 1. 顧客との契約から生じた債権は、連結貸借対照表のうち、流動資産の「売掛金」「未収入金」に含まれております。

2. 契約負債は、連結貸借対照表のうち、流動負債の「その他」に含まれております。

3. 契約負債は、自社発行ポイント、自社発行商品券及び電子マネーのうち、期末時点において履行義務を充足していない残高であります。これらの契約負債はいずれも、将来、商品等を販売し収益を認識した時点で取り崩されます。

前連結会計年度において認識した収益のうち、期首の契約負債残高に含まれていたものは、1,648百万円であります。

当連結会計年度において認識した収益のうち、期首の契約負債残高に含まれていたものは、1,582百万円であります。

(2) 残存履行義務に配分した取引価格

当社グループにおいては、当初に予想される契約期間が1年以内であるものについては、実務上の便法を適用し、注記の対象に含めておりません。

未充足（又は部分的に未充足）の履行義務は、前連結会計年度末において186百万円、当連結会計年度末において180百万円であります。当該履行義務は商品券に関するものであり、期末日後10年の間で収益を認識することを見込んでおります。

(セグメント情報等)

【セグメント情報】

1 報告セグメントの概要

当社グループの報告セグメントは、当社グループの構成単位のうち分離された財務情報が入手可能であり、取締役会が、経営資源の配分の決定及び業績を評価するために、定期的に検討を行う対象となっているものであります。

当社グループは、主に販売する商品、提供するサービス別に事業会社又は事業部を置き、各事業会社及び各事業部は、それぞれ包括的な戦略を立案し、事業活動を展開しております。

したがって、当社グループは事業会社又は事業部を基礎とした商品・サービス別の事業セグメントで構成されており、「スーパーマーケット事業」を報告セグメントとしております。

「スーパーマーケット事業」は、生鮮食品を中心に、加工食品、惣菜、日用雑貨品等の販売を主体とするものであります。

2 報告セグメントごとの営業収益、利益又は損失、資産その他の項目の金額の算定方法

報告されている事業セグメントの会計処理の方法は、「連結財務諸表作成のための基本となる重要な事項」における記載と同一であります。

報告セグメントの利益は、営業利益ベースの数値であります。セグメント間の内部営業収益及び振替高は市場実勢価格に基づいております。

3 報告セグメントごとの営業収益、利益又は損失、資産その他の項目の金額に関する情報

前連結会計年度(自 2024年3月1日 至 2025年2月28日)

(単位:百万円)

	報告セグメント	その他 (注)1	合計	調整額 (注)2、4	連結財務諸表 計上額 (注)3
	スーパー マーケット 事業				
営業収益					
外部顧客への営業収益	265,926	815	266,741	-	266,741
セグメント間の内部営業収益 又は振替高	10	151	162	162	-
計	265,936	967	266,904	162	266,741
セグメント利益	7,162	114	7,276	453	6,823
セグメント資産	118,305	1,200	119,506	7,530	127,036
その他の項目					
減価償却費(注)5	4,054	36	4,090	-	4,090
のれんの償却額	99	21	120	-	120
有形固定資産及び 無形固定資産の増加額	4,455	19	4,475	-	4,475

(注)1. 「その他」の区分は、報告セグメントに含まれない事業セグメントであり、保険代理業、スポーツクラブ事業、食品製造業等であります。

2. セグメント利益の調整額は、各報告セグメントに配分していない全社費用であります。全社費用は、主に持株会社である当社において発生するグループ管理費用であります。

3. セグメント利益は、連結損益計算書の営業利益と調整を行っております。

4. セグメント資産の調整額は、全社資産及びセグメント間債権債務消去等であります。

5. 減価償却費には、長期前払費用の償却費が含まれております。

当連結会計年度（自 2025年3月1日 至 2026年2月28日）

（単位：百万円）

	報告セグメント	その他 (注) 1	合計	調整額(注) 2、4、5	連結財務諸表 計上額 (注) 3
	スーパー マーケット 事業				
営業収益					
外部顧客への営業収益	277,290	907	278,197	-	278,197
セグメント間の内部営業収益 又は振替高	11	138	149	149	-
計	277,301	1,045	278,347	149	278,197
セグメント利益	6,851	140	6,992	523	6,468
セグメント資産	123,969	1,275	125,245	10,996	136,241
その他の項目					
減価償却費(注) 6	4,215	37	4,253	8	4,262
のれんの償却額	99	21	120	-	120
有形固定資産及び 無形固定資産の増加額	6,023	83	6,107	84	6,192

- (注) 1. 「その他」の区分は、報告セグメントに含まれない事業セグメントであり、保険代理業、スポーツクラブ事業、食品製造業等であります。
2. セグメント利益の調整額は、各報告セグメントに配分していない全社費用であります。全社費用は、主に持株会社である当社において発生するグループ管理費用であります。
3. セグメント利益は、連結損益計算書の営業利益と調整を行っております。
4. セグメント資産の調整額は、全社資産及びセグメント間債権債務消去等であります。
5. 減価償却費の調整額は、全社資産に係る償却費であります。また、有形固定資産及び無形固定資産の増加額の調整額は、全社資産の増加額であります。
6. 減価償却費には、長期前払費用の償却費が含まれております。

【関連情報】

前連結会計年度（自 2024年3月1日 至 2025年2月28日）

1 製品及びサービスごとの情報

セグメント情報に同様の情報を開示しているため、記載を省略しております。

2 地域ごとの情報

(1) 営業収益

本邦以外の外部顧客への営業収益がないため、該当事項はありません。

(2) 有形固定資産

本邦以外に所在している有形固定資産がないため、該当事項はありません。

3 主要な顧客ごとの情報

外部顧客への営業収益のうち、連結損益計算書の営業収益の10%以上を占める相手先がないため、記載を省略しております。

当連結会計年度（自 2025年3月1日 至 2026年2月28日）

1 製品及びサービスごとの情報

セグメント情報に同様の情報を開示しているため、記載を省略しております。

2 地域ごとの情報

(1) 営業収益

本邦以外の外部顧客への営業収益がないため、該当事項はありません。

(2) 有形固定資産

本邦以外に所在している有形固定資産がないため、該当事項はありません。

3 主要な顧客ごとの情報

外部顧客への営業収益のうち、連結損益計算書の営業収益の10%以上を占める相手先がないため、記載を省略しております。

【報告セグメントごとの固定資産の減損損失に関する情報】

前連結会計年度（自 2024年3月1日 至 2025年2月28日）

（単位：百万円）

	報告セグメント	その他	調整額	合計
	スーパー マーケット事業			
減損損失	274	-	-	274

当連結会計年度（自 2025年3月1日 至 2026年2月28日）

（単位：百万円）

	報告セグメント	その他	調整額	合計
	スーパー マーケット事業			
減損損失	665	-	-	665

【報告セグメントごとののれんの償却額及び未償却残高に関する情報】

前連結会計年度（自 2024年3月1日 至 2025年2月28日）

（単位：百万円）

	報告セグメント	その他	全社・消去	合計
	スーパー マーケット事業			
当期償却額	99	21	-	120
当期末残高	687	32	-	719

当連結会計年度（自 2025年3月1日 至 2026年2月28日）

（単位：百万円）

	報告セグメント	その他	全社・消去	合計
	スーパー マーケット事業			
当期償却額	99	21	-	120
当期末残高	588	11	-	599

【報告セグメントごとの負ののれん発生益に関する情報】

前連結会計年度（自 2024年3月1日 至 2025年2月28日）

該当事項はありません。

当連結会計年度（自 2025年3月1日 至 2026年2月28日）

当連結会計年度において、スーパーマーケット事業において22百万円の負ののれん発生益を計上しております。これは、当連結会計年度に株式会社SHINGAKIから事業譲受を行ったこと、並びに株式会社永野の株式を取得し連結子会社としたことによるものであります。

なお、当該負ののれん発生益の金額は、中間連結会計期間末において取得原価の配分が完了しておらず、暫定的に算定された金額でありましたが、当連結会計年度末までに確定しております。この暫定的な会計処理の確定に伴う金額の変動はありません。

また、負ののれん発生益は特別利益のため、上記セグメント利益には含まれておりません。

【関連当事者情報】

関連当事者との取引

前連結会計年度（自 2024年3月1日 至 2025年2月28日）

該当事項はありません。

当連結会計年度（自 2025年3月1日 至 2026年2月28日）

該当事項はありません。

（1株当たり情報）

項目	前連結会計年度 （自 2024年3月1日 至 2025年2月28日）	当連結会計年度 （自 2025年3月1日 至 2026年2月28日）
1株当たり純資産額	1,972円76銭	2,135円91銭
1株当たり当期純利益	121円75銭	119円70銭

（注）1．潜在株式調整後1株当たり当期純利益については、潜在株式が存在しないため記載しておりません。

2．1株当たり当期純利益の算定上の基礎は、以下のとおりであります。

項目	前連結会計年度 （自 2024年3月1日 至 2025年2月28日）	当連結会計年度 （自 2025年3月1日 至 2026年2月28日）
親会社株主に帰属する当期純利益 （百万円）	5,225	5,138
普通株主に帰属しない金額（百万円）	-	-
普通株式に係る親会社株主に帰属する当 期純利益（百万円）	5,225	5,138
普通株式の期中平均株式数（株）	42,923,543	42,930,376

（重要な後発事象）

（自己株式の取得）

当社は、2026年4月13日開催の取締役会において、会社法第459条第1項の規定による定款の定めに基づき、自己株式の取得に係る事項について次のとおり決議いたしました。

1．自己株式の取得を行う理由

株主還元と資本効率の向上を図るとともに、経営環境の変化に対応した機動的な資本政策を遂行するため。

2．取得に係る事項の内容

- | | |
|----------------|---|
| (1) 取得対象株式の種類 | 当社普通株式 |
| (2) 取得し得る株式の総数 | 1,600,000株（上限）
（発行済株式総数（自己株式を除く）に対する割合3.73%） |
| (3) 株式の取得価額の総額 | 2,000,000,000円（上限） |
| (4) 取得期間 | 2026年4月15日から2026年8月31日まで |
| (5) 取得方法 | 東京証券取引所における市場買付 |

【連結附属明細表】

【社債明細表】

該当事項はありません。

【借入金等明細表】

区分	当期首残高 (百万円)	当期末残高 (百万円)	平均利率 (%)	返済期限
短期借入金	6,250	6,770	1.030	-
1年以内に返済予定の長期借入金	1,709	1,994	0.617	-
1年以内に返済予定のリース債務	270	247	-	-
長期借入金(1年以内に返済予定のものを除く。)	4,728	4,949	0.651	2027年～2042年
リース債務(1年以内に返済予定のものを除く。)	660	445	-	2027年～2033年
其他有利子負債	-	-	-	-
合計	13,618	14,407	-	-

(注) 1 平均利率は期末残高に対する加重平均利率を記載しております。なお、リース債務については、リース料総額に含まれる利息相当額を控除する前の金額でリース債務を連結貸借対照表に計上しているため、「平均利率」を記載しておりません。

2 長期借入金及びリース債務(1年以内に返済予定のものを除く。)の連結決算日後5年内における返済予定額は以下のとおりであります。

	1年超2年以内 (百万円)	2年超3年以内 (百万円)	3年超4年以内 (百万円)	4年超5年以内 (百万円)
長期借入金	1,667	1,101	1,012	582
リース債務	221	157	31	14

【資産除去債務明細表】

本明細表に記載すべき事項が連結財務諸表規則第15条の23に規定する注記事項として記載されているため、資産除去債務明細表の記載を省略しております。

(2) 【その他】

当連結会計年度における半期情報等

	中間連結会計期間	当連結会計年度
売上高 (百万円)	134,099	268,295
税金等調整前 中間(当期)純利益 (百万円)	3,916	7,230
親会社株主に帰属する 中間(当期)純利益 (百万円)	2,704	5,138
1株当たり 中間(当期)純利益 (円)	63.01	119.70

2【財務諸表等】

(1)【財務諸表】

【貸借対照表】

(単位：百万円)

	前事業年度 (2025年2月28日)	当事業年度 (2026年2月28日)
資産の部		
流動資産		
現金及び預金	973	1,814
前払費用	3	4
未収入金	34	24
その他	0	-
流動資産合計	1,012	1,843
固定資産		
有形固定資産		
建物	225	275
構築物	0	0
土地	148	148
建設仮勘定	77	-
有形固定資産合計	451	424
無形固定資産		
ソフトウェア	-	76
ソフトウェア仮勘定	22	55
無形固定資産合計	22	131
投資その他の資産		
投資有価証券	6,581	9,931
関係会社株式	37,731	37,731
繰延税金資産	690	-
投資その他の資産合計	45,003	47,662
固定資産合計	45,477	48,218
資産合計	46,489	50,062

(単位：百万円)

	前事業年度 (2025年2月28日)	当事業年度 (2026年2月28日)
負債の部		
流動負債		
短期借入金	4,700	4,700
未払金	19	27
未払消費税等	-	2
未払法人税等	8	2
未払費用	1	2
預り金	2	9
その他	2	3
流動負債合計	4,734	4,748
固定負債		
役員退職慰労引当金	13	13
繰延税金負債	-	211
固定負債合計	13	224
負債合計	4,747	4,972
純資産の部		
株主資本		
資本金	7,218	7,218
資本剰余金		
資本準備金	19,065	19,065
その他資本剰余金	492	493
資本剰余金合計	19,557	19,558
利益剰余金		
利益準備金	263	263
その他利益剰余金		
繰越利益剰余金	19,354	20,268
利益剰余金合計	19,617	20,531
自己株式	4,555	4,546
株主資本合計	41,838	42,762
評価・換算差額等		
その他有価証券評価差額金	96	2,327
評価・換算差額等合計	96	2,327
純資産合計	41,741	45,089
負債純資産合計	46,489	50,062

【損益計算書】

(単位：百万円)

	前事業年度 (自 2024年3月1日 至 2025年2月28日)	当事業年度 (自 2025年3月1日 至 2026年2月28日)
営業収益		
関係会社受取配当金	1,922	2,806
関係会社経営指導料	1,348	1,360
営業収益合計	2,270	3,166
販売費及び一般管理費	1,2475	1,2542
営業利益	1,794	2,623
営業外収益		
受取利息	0	2
受取配当金	180	196
不動産賃貸料	114	131
その他	11	2
営業外収益合計	206	232
営業外費用		
支払利息	122	140
減価償却費	14	27
営業外費用合計	37	67
経常利益	1,963	2,788
税引前当期純利益	1,963	2,788
法人税、住民税及び事業税	27	9
法人税等調整額	0	23
法人税等合計	27	13
当期純利益	1,936	2,802

【株主資本等変動計算書】

前事業年度（自 2024年3月1日 至 2025年2月28日）

(単位：百万円)

	株主資本							自己株式
	資本金	資本剰余金			利益剰余金			
		資本準備金	その他資本剰余金	資本剰余金合計	利益準備金	その他利益剰余金 繰越利益剰余金	利益剰余金合計	
当期首残高	7,218	19,065	490	19,555	263	18,706	18,969	4,562
当期変動額								
剰余金の配当						1,287	1,287	
当期純利益						1,936	1,936	
自己株式の取得								0
譲渡制限付株式報酬			2	2				7
株主資本以外の項目の当期変動額（純額）								
当期変動額合計	-	-	2	2	-	648	648	7
当期末残高	7,218	19,065	492	19,557	263	19,354	19,617	4,555

	株主資本	評価・換算差額等		純資産合計
	株主資本合計	その他有価証券評価差額金	評価・換算差額等合計	
当期首残高	41,180	384	384	41,565
当期変動額				
剰余金の配当	1,287			1,287
当期純利益	1,936			1,936
自己株式の取得	0			0
譲渡制限付株式報酬	9			9
株主資本以外の項目の当期変動額（純額）		481	481	481
当期変動額合計	658	481	481	176
当期末残高	41,838	96	96	41,741

当事業年度（自 2025年3月1日 至 2026年2月28日）

（単位：百万円）

	株主資本							自己株式
	資本金	資本剰余金			利益剰余金			
		資本準備金	その他資本剰余金	資本剰余金合計	利益準備金	その他利益剰余金 繰越利益剰余金	利益剰余金合計	
当期首残高	7,218	19,065	492	19,557	263	19,354	19,617	4,555
当期変動額								
剰余金の配当						1,888	1,888	
当期純利益						2,802	2,802	
自己株式の取得								0
譲渡制限付株式報酬			0	0				9
株主資本以外の項目の当期変動額（純額）								
当期変動額合計	-	-	0	0	-	913	913	8
当期末残高	7,218	19,065	493	19,558	263	20,268	20,531	4,546

	株主資本	評価・換算差額等		純資産合計
	株主資本合計	その他有価証券評価差額金	評価・換算差額等合計	
当期首残高	41,838	96	96	41,741
当期変動額				
剰余金の配当	1,888			1,888
当期純利益	2,802			2,802
自己株式の取得	0			0
譲渡制限付株式報酬	9			9
株主資本以外の項目の当期変動額（純額）		2,424	2,424	2,424
当期変動額合計	923	2,424	2,424	3,347
当期末残高	42,762	2,327	2,327	45,089

【注記事項】

(重要な会計方針)

1 資産の評価基準及び評価方法

有価証券の評価基準及び評価方法

(1) 子会社株式及び関連会社株式

移動平均法による原価法を採用しております。

(2) その他の有価証券

市場価格のない株式等以外のもの

時価法（評価差額は全部純資産直入法で処理し、売却原価は移動平均法により算定）を採用しております。

市場価格のない株式等

移動平均法による原価法を採用しております。

2 減価償却資産の減価償却の方法

(1) 有形固定資産

定額法を採用しております。

主な耐用年数は次のとおりであります。

建物 11年

構築物 10年

(2) 無形固定資産

定額法を採用しております。

ソフトウェア 5年

3 引当金の計上基準

(1) 貸倒引当金

主として金銭債権の貸倒損失に備えるため一般債権については貸倒実績率に基づき、貸倒懸念債権等の債権については個別に回収可能性を勘案し、回収不能見込額を計上しております。

なお、当事業年度においては、貸倒実績はなく、また貸倒懸念債権等もないため、貸倒引当金を計上していません。

(2) 役員退職慰労引当金

役員の退職慰労金の支出に備えるため、内規に基づく当事業年度末要支給額を計上しております。

4 収益及び費用の計上基準

当社は純粋持株会社として、子会社の経営管理を行っており、当社の営業収益は、子会社からの経営指導料収入と配当金収入（受取配当金）であります。経営指導料収入は、子会社への企業経営全般に関するサービスの提供であり、当該サービスは契約期間にわたり日常的又は反復的に提供されることから、履行義務の充足に伴い、一定期間にわたって収益を認識しております。配当金収入については、配当金の効力発生日をもって収益を認識しております。

(重要な会計上の見積り)

該当事項はありません。

(会計方針の変更)

(法人税、住民税及び事業税等に関する会計基準」等の適用)

「法人税、住民税及び事業税等に関する会計基準」（企業会計基準第27号 2022年10月28日。以下「2022年改正会計基準」という。）等を当事業年度の期首から適用しております。法人税等の計上区分（評価・換算差額等に対する課税）に関する改正については、2022年改正会計基準第20-3項ただし書きに定める経過的な取扱い及び「税効果会計に係る会計基準の適用指針」（企業会計基準適用指針第28号 2022年10月28日。以下「2022年改正適用指針」という。）第65-2項(2)ただし書きに定める経過的な取扱いに従っております。

なお、当該会計方針の変更による財務諸表に与える影響はありません。

(貸借対照表関係)

関係会社に対する金銭債権及び金銭債務(区分表示されたものを除く)

	前事業年度 (2025年2月28日)	当事業年度 (2026年2月28日)
短期金銭債権	0百万円	0百万円
短期金銭債務	1,709	1,714

(損益計算書関係)

1 関係会社との取引高

	前事業年度 (自 2024年3月1日 至 2025年2月28日)	当事業年度 (自 2025年3月1日 至 2026年2月28日)
営業取引による取引高		
営業収益	2,270百万円	3,166百万円
営業費用	0	1
営業取引以外の取引高	21	42

2 販売費に属する費用のおおよその割合は前事業年度0%、当事業年度0%、一般管理費に属する費用のおおよその割合は前事業年度99%、当事業年度99%であります。

販売費及び一般管理費のうち主要な費目及び金額は次のとおりであります。

	前事業年度 (自 2024年3月1日 至 2025年2月28日)	当事業年度 (自 2025年3月1日 至 2026年2月28日)
広告宣伝費	0百万円	0百万円
役員報酬	124	126
従業員給料及び賞与	35	35
福利厚生費	6	6
賃借料	0	1
事務費	162	171
支払手数料	80	110

(有価証券関係)

子会社株式及び関連会社株式

市場価格のない子会社株式及び関連会社株式の貸借対照表計上額

(単位:百万円)

区分	前事業年度 (2025年2月28日)	当事業年度 (2026年2月28日)
子会社株式	37,656	37,656
関連会社株式	74	74
計	37,731	37,731

(税効果会計関係)

1 繰延税金資産及び繰延税金負債の発生の主な原因別の内訳

	前事業年度 (2025年 2月28日)	当事業年度 (2026年 2月28日)
繰延税金資産		
未払事業税	0百万円	0百万円
役員退職慰労引当金	4	4
譲渡制限付株式報酬	10	13
その他有価証券評価差額金	126	-
会社分割に伴う子会社株式	829	853
繰延税金資産の小計	971	871
評価性引当額	140	17
繰延税金資産合計	830	854
繰延税金負債		
その他有価証券評価差額金	139	1,065
繰延税金負債合計	139	1,065
繰延税金資産 (は負債) の純額	690	211

2 法定実効税率と税効果会計適用後の法人税等の負担率との差異の原因となった主な項目別の内訳

	前事業年度 (2025年 2月28日)	当事業年度 (2026年 2月28日)
法定実効税率	30.5%	30.5%
(調整)		
交際費等永久に損金に算入されない項目	1.1	0.8
受取配当金等永久に益金に算入されない項目	30.4	31.1
住民税の均等割額	0.1	0.0
税率変更による期末繰延税金資産の減額修正	-	0.9
その他	0.1	0.2
税効果会計適用後の法人税等の負担率	1.4	0.5

3 法人税等の税率の変更による繰延税金資産及び繰延税金負債の金額の修正

「所得税法等の一部を改正する法律」(令和7年法律第13号) が2025年3月31日に国会で成立したことに伴い、2026年4月1日以後開始する事業年度から法人税率等の引き上げが行われることとなりました。これに伴い、繰延税金資産及び繰延税金負債の計算に使用される法定実効税率は、2027年3月1日以後開始する事業年度以降に解消が見込まれる一時差異については、30.5%から31.4%に変更されます。

なお、この税率変更による影響は軽微であります。

(企業結合等関係)

該当事項はありません。

(収益認識関係)

顧客との契約から生じる収益を理解するための基礎となる情報は、「2 財務諸表等 (1) 財務諸表 注記事項 (重要な会計方針) 4 収益及び費用の計上基準」に同一の記載をしているため、注記を省略しております。

(重要な後発事象)

「1 連結財務諸表等(1) 連結財務諸表 注記事項 (重要な後発事象)」に記載しているため、記載を省略しております。

【附属明細表】

【有形固定資産等明細表】

資産の種類	当期首残高 (百万円)	当期増加額 (百万円)	当期減少額 (百万円)	当期末残高 (百万円)	当期末減価償却累計額又は償却累計額 (百万円)	当期償却額 (百万円)	差引当期末残高 (百万円)
有形固定資産							
建物	239	77	-	317	42	27	275
構築物	0	-	-	0	0	0	0
土地	148	-	-	148	-	-	148
建設仮勘定	77	-	77	-	-	-	-
有形固定資産計	466	77	77	466	42	27	424
無形固定資産							
ソフトウェア	-	84	-	84	8	8	76
ソフトウェア仮勘定	22	32	-	55	-	-	55
無形固定資産計	22	117	-	140	8	8	131

(注) 1 当期首残高及び当期末残高は、取得価額により記載しております。

(注) 2 当期増加額の主なものは次のとおりであります。

建物 R P G宮崎物流センター 77百万円
ソフトウェア 分析システム 84百万円

【引当金明細表】

科目	当期首残高 (百万円)	当期増加額 (百万円)	当期減少額 (百万円)	当期末残高 (百万円)
役員退職慰労引当金	13	-	-	13

(2) 【主な資産及び負債の内容】

連結財務諸表を作成しているため、記載を省略しております。

(3) 【その他】

該当事項はありません。

第6【提出会社の株式事務の概要】

事業年度	3月1日から2月末日まで																				
定時株主総会	5月中																				
基準日	2月末日																				
剰余金の配当の基準日	8月31日、2月末日																				
1単元の株式数	100株																				
単元未満株式の買取り及び買増し	<p>取扱場所 大阪市中央区北浜四丁目5番33号 三井住友信託銀行株式会社 証券代行部</p> <p>株主名簿管理人 東京都千代田区丸の内一丁目4番1号 三井住友信託銀行株式会社</p> <p>取次所 -</p> <p>買取及び買増手数料 無料</p>																				
公告掲載方法	<p>当会社の公告方法は、電子公告とする。ただし、事故その他やむを得ない事由によって電子公告による公告をすることができない場合は、日本経済新聞に掲載して行く。</p> <p>なお、電子公告は当会社のウェブサイトに掲載しており、そのアドレスは次のとおりです。 https://retailpartners.co.jp/ir/koukoku.html</p>																				
株主に対する特典	<p>毎年2月末日及び8月31日現在の100株以上の株主に対し、次のとおりAコース『株主ご優待券』又はBコース『JCBギフトカード』を選択していただき、送付しております。</p> <p>Aコース『株主ご優待券』 マルキュウグループ（丸久不動産事業部、ArukEX及び株永野（ナガノヤ、ウメコウジ）を除く）及びマルミヤストアグループ、マルキョウの各店舗でお使いいただけます。ご使用については、お買い上げ金額税込1,000円毎に100円券1枚を使用できます。有効期限は、8月31日現在の株主に対する発行分は翌年5月31日まで、2月末日現在の株主に対する発行分は同年11月30日までとなっております。</p> <p>Bコース『JCBギフトカード』 全国のJCBギフトカード取扱店をご利用いただけます。</p> <p>長期保有株主優待制度について 通常の優待制度に加えて「長期保有特典制度」を設けています。毎年2月末日時点で、当社株式を3年以上継続して保有され、かつ1,000株以上保有の株主に、通常の優待制度に加え、所有株式数に応じて『JCBギフトカード』を年1回送付いたします。</p> <table border="1" data-bbox="352 1489 1353 1859"> <thead> <tr> <th rowspan="2">所有株式数</th> <th colspan="2">通常の株主優待（年2回）</th> <th rowspan="2">長期保有株主優待（年1回）</th> </tr> <tr> <th>Aコース</th> <th>Bコース</th> </tr> </thead> <tbody> <tr> <td>100株以上 500株以上</td> <td>10枚（1,000円相当） 20枚（2,000円相当）</td> <td>JCBギフトカード1枚 （1,000円分）</td> <td>-</td> </tr> <tr> <td>1,000株以上 2,000株以上</td> <td>50枚（5,000円相当） 100枚（10,000円相当）</td> <td>JCBギフトカード3枚 （3,000円分）</td> <td>JCBギフトカード2枚 （2,000円分）</td> </tr> <tr> <td>3,000株以上 4,000株以上 5,000株以上</td> <td>150枚（15,000円相当） 200枚（20,000円相当） 250枚（25,000円相当）</td> <td>JCBギフトカード5枚 （5,000円分）</td> <td>JCBギフトカード3枚 （3,000円分）</td> </tr> </tbody> </table>			所有株式数	通常の株主優待（年2回）		長期保有株主優待（年1回）	Aコース	Bコース	100株以上 500株以上	10枚（1,000円相当） 20枚（2,000円相当）	JCBギフトカード1枚 （1,000円分）	-	1,000株以上 2,000株以上	50枚（5,000円相当） 100枚（10,000円相当）	JCBギフトカード3枚 （3,000円分）	JCBギフトカード2枚 （2,000円分）	3,000株以上 4,000株以上 5,000株以上	150枚（15,000円相当） 200枚（20,000円相当） 250枚（25,000円相当）	JCBギフトカード5枚 （5,000円分）	JCBギフトカード3枚 （3,000円分）
所有株式数	通常の株主優待（年2回）		長期保有株主優待（年1回）																		
	Aコース	Bコース																			
100株以上 500株以上	10枚（1,000円相当） 20枚（2,000円相当）	JCBギフトカード1枚 （1,000円分）	-																		
1,000株以上 2,000株以上	50枚（5,000円相当） 100枚（10,000円相当）	JCBギフトカード3枚 （3,000円分）	JCBギフトカード2枚 （2,000円分）																		
3,000株以上 4,000株以上 5,000株以上	150枚（15,000円相当） 200枚（20,000円相当） 250枚（25,000円相当）	JCBギフトカード5枚 （5,000円分）	JCBギフトカード3枚 （3,000円分）																		

第7【提出会社の参考情報】

1【提出会社の親会社等の情報】

当社には、親会社等はありません。

2【その他の参考情報】

当事業年度の開始日から有価証券報告書提出日までの間に、次の書類を提出しております。

- | | | | |
|---------------------------|--|-----------------------------|---------------------------|
| (1) 有価証券報告書及びその添付書類並びに確認書 | 事業年度
(第72期) | 自 2024年3月1日
至 2025年2月28日 | 2025年5月30日
関東財務局長に提出。 |
| (2) 内部統制報告書及びその添付書類 | | | 2025年5月30日
関東財務局長に提出。 |
| (3) 半期報告書及び確認書 | (第73期中) | 自 2025年3月1日
至 2025年8月31日 | 2025年10月14日
関東財務局長に提出。 |
| (4) 臨時報告書 | 企業内容等の開示に関する内閣府令第19条第2項第9号の2(株主総会における議決権行使の結果)の規定に基づく臨時報告書 | | 2025年5月30日
関東財務局長に提出。 |
| (5) 自己株券買付状況報告書 | | 自 2026年4月1日
至 2026年4月30日 | 2026年5月8日
関東財務局長に提出。 |

第二部【提出会社の保証会社等の情報】

該当事項はありません。

独立監査人の監査報告書及び内部統制監査報告書

2026年5月25日

株式会社リテールパートナーズ

取締役会 御中

EY新日本有限責任監査法人
広島事務所

指定有限責任社員 公認会計士 山本 秀 男
業務執行社員

指定有限責任社員 公認会計士 小竹 昭
業務執行社員

< 連結財務諸表監査 >

監査意見

当監査法人は、金融商品取引法第193条の2第1項の規定に基づく監査証明を行うため、「経理の状況」に掲げられている株式会社リテールパートナーズの2025年3月1日から2026年2月28日までの連結会計年度の連結財務諸表、すなわち、連結貸借対照表、連結損益計算書、連結包括利益計算書、連結株主資本等変動計算書、連結キャッシュ・フロー計算書、連結財務諸表作成のための基本となる重要な事項、その他の注記及び連結附属明細表について監査を行った。

当監査法人は、上記の連結財務諸表が、我が国において一般に公正妥当と認められる企業会計の基準に準拠して、株式会社リテールパートナーズ及び連結子会社の2026年2月28日現在の財政状態並びに同日をもって終了する連結会計年度の経営成績及びキャッシュ・フローの状況を、全ての重要な点において適正に表示しているものと認める。

監査意見の根拠

当監査法人は、我が国において一般に公正妥当と認められる監査の基準に準拠して監査を行った。監査の基準における当監査法人の責任は、「連結財務諸表監査における監査人の責任」に記載されている。当監査法人は、我が国における職業倫理に関する規定（社会的影響度の高い事業体の財務諸表監査に適用される規定を含む。）に従って、会社及び連結子会社から独立しており、また、監査人としてのその他の倫理上の責任を果たしている。当監査法人は、意見表明の基礎となる十分かつ適切な監査証拠を入手したと判断している。

監査上の主要な検討事項

監査上の主要な検討事項とは、当連結会計年度の連結財務諸表の監査において、監査人が職業的専門家として特に重要であると判断した事項である。監査上の主要な検討事項は、連結財務諸表全体に対する監査の実施過程及び監査意見の形成において対応した事項であり、当監査法人は、当該事項に対して個別に意見を表明するものではない。

小売店舗に係る固定資産の減損損失の認識	
監査上の主要な検討事項の内容及び決定理由	監査上の対応
<p>会社の連結子会社は小売業を中心とした事業を行っている。注記事項（重要な会計上の見積り）に記載のとおり、当連結会計年度において小売店舗の減損損失を664百万円計上している。また、小売店舗の固定資産の帳簿価額は、当連結会計年度末において50,948百万円計上している。これは連結総資産の37%である。</p> <p>会社の連結子会社は各小売店舗をキャッシュ・フローを生み出す最小の単位としてグルーピングをしており、各資産グループの営業利益が継続してマイナスとなった場合、主要な資産の時価が著しく下落した場合、店舗閉鎖の意思決定等により回収可能価額を著しく低下させる変化がある場合、経営環境の変化により小売店舗の業績が著しく悪化した場合等に減損の兆候を把握している。</p> <p>減損の兆候が把握された資産グループについては、資産グループの継続的使用によって生ずる将来キャッシュ・フローを見積り、割引前将来キャッシュ・フローの総額が資産グループの帳簿価額を下回る場合には減損損失を認識している。割引前将来キャッシュ・フローの見積りは、翌年度の予算を基礎として、過去の実績や外部環境の変化及び会社の店舗運営戦略等を考慮の上、店舗ごとに策定されている。</p> <p>将来キャッシュ・フローの見積りにおける重要な仮定は、注記事項（重要な会計上の見積り）に記載のとおり、小売店舗ごとの見積期間における売上高、売上総利益率、販売費及び一般管理費率の予測である。</p> <p>将来キャッシュ・フローの見積りにおける上記の重要な仮定は、小売店舗近隣における競合店の出店などによる影響を受け不確実性を伴い経営者による判断を必要とする。また、小売店舗の固定資産の帳簿価額は連結財務諸表において金額的重要性が高いことから、当監査法人は小売店舗に係る固定資産の減損損失の認識の判定を監査上の主要な検討事項に該当するものと判断した。</p>	<p>当監査法人は、固定資産の減損損失の認識の判定における割引前将来キャッシュ・フローの見積りについて、主として以下の監査手続を実施した。</p> <ul style="list-style-type: none"> ・将来キャッシュ・フローの見積期間について、主要な資産の経済的残存使用年数と比較した。 ・経営者の見積りプロセスの有効性を評価するために、翌年度における予算策定の過程を理解するとともに、過年度における予算とその実績を比較した。 ・小売店舗ごとの見積期間における売上高、売上総利益率、販売費及び一般管理費率については、経営者等と協議を行いその実現可能性を評価するとともに、その基礎となる翌年度の予算については、過去の実績からの趨勢分析、入手可能な競合店の出店計画情報が適切に反映されているかの検討を実施した。また、減損損失の認識に至らなかった小売店舗については期末日の翌日以降に経営環境の悪化等によりこれらの仮定に重要な変化が生じていないかを評価するために、期末日の翌月度における予算と実績を比較した。 ・小売店舗ごとの割引前将来キャッシュ・フローについては、監査人が一定の不確実性を織り込んだ将来キャッシュ・フローを見積り、会社の見積額との比較を実施した。

その他の記載内容

その他の記載内容は、有価証券報告書に含まれる情報のうち、連結財務諸表及び財務諸表並びにこれらの監査報告書以外の情報である。経営者の責任は、その他の記載内容を作成し開示することにある。また、監査等委員会の責任は、その他の記載内容の報告プロセスの整備及び運用における取締役の職務の執行を監視することにある。

当監査法人の連結財務諸表に対する監査意見の対象にはその他の記載内容は含まれておらず、当監査法人はその他の記載内容に対して意見を表明するものではない。

連結財務諸表監査における当監査法人の責任は、その他の記載内容を通読し、通読の過程において、その他の記載内容と連結財務諸表又は当監査法人が監査の過程で得た知識との間に重要な相違があるかどうか検討すること、また、そのような重要な相違以外にその他の記載内容に重要な誤りの兆候があるかどうか注意を払うことにある。

当監査法人は、実施した作業に基づき、その他の記載内容に重要な誤りがあると判断した場合には、その事実を報告することが求められている。

その他の記載内容に関して、当監査法人が報告すべき事項はない。

連結財務諸表に対する経営者及び監査等委員会の責任

経営者の責任は、我が国において一般に公正妥当と認められる企業会計の基準に準拠して連結財務諸表を作成し適正に表示することにある。これには、不正又は誤謬による重要な虚偽表示のない連結財務諸表を作成し適正に表示するために経営者が必要と判断した内部統制を整備及び運用することが含まれる。

連結財務諸表を作成するに当たり、経営者は、継続企業の前提に基づき連結財務諸表を作成することが適切であるかどうかを評価し、我が国において一般に公正妥当と認められる企業会計の基準に基づいて継続企業に関する事項を開示する必要がある場合には当該事項を開示する責任がある。

監査等委員会の責任は、財務報告プロセスの整備及び運用における取締役の職務の執行を監視することにある。

連結財務諸表監査における監査人の責任

監査人の責任は、監査人が実施した監査に基づいて、全体としての連結財務諸表に不正又は誤謬による重要な虚偽表示がないかどうかについて合理的な保証を得て、監査報告書において独立の立場から連結財務諸表に対する意見を表明することにある。虚偽表示は、不正又は誤謬により発生する可能性があり、個別に又は集計すると、連結財務諸表の利用者の意思決定に影響を与えると合理的に見込まれる場合に、重要性があると判断される。

監査人は、我が国において一般に公正妥当と認められる監査の基準に従って、監査の過程を通じて、職業的専門家としての判断を行い、職業的懐疑心を保持して以下を実施する。

- ・不正又は誤謬による重要な虚偽表示リスクを識別し、評価する。また、重要な虚偽表示リスクに対応した監査手続を立案し、実施する。監査手続の選択及び適用は監査人の判断による。さらに、意見表明の基礎となる十分かつ適切な監査証拠を入手する。

- ・連結財務諸表監査の目的は、内部統制の有効性について意見表明するためのものではないが、監査人は、リスク評価の実施に際して、状況に応じた適切な監査手続を立案するために、監査に関連する内部統制を検討する。

- ・経営者が採用した会計方針及びその適用方法の適切性、並びに経営者によって行われた会計上の見積りの合理性及び関連する注記事項の妥当性を評価する。

- ・経営者が継続企業を前提として連結財務諸表を作成することが適切であるかどうか、また、入手した監査証拠に基づき、継続企業の前提に重要な疑義を生じさせるような事象又は状況に関して重要な不確実性が認められるかどうか結論付ける。継続企業の前提に関する重要な不確実性が認められる場合は、監査報告書において連結財務諸表の注記事項に注意を喚起すること、又は重要な不確実性に関する連結財務諸表の注記事項が適切でない場合は、連結財務諸表に対して除外事項付意見を表明することが求められている。監査人の結論は、監査報告書日までに入手した監査証拠に基づいているが、将来の事象や状況により、企業は継続企業として存続できなくなる可能性がある。

- ・連結財務諸表の表示及び注記事項が、我が国において一般に公正妥当と認められる企業会計の基準に準拠しているかどうかとともに、関連する注記事項を含めた連結財務諸表の表示、構成及び内容、並びに連結財務諸表が基礎となる取引や会計事象を適正に表示しているかどうかを評価する。

- ・連結財務諸表に対する意見表明の基礎となる、会社及び連結子会社の財務情報に関する十分かつ適切な監査証拠を入手するために、連結財務諸表の監査を計画し実施する。監査人は、連結財務諸表の監査に関する指揮、監督及び査閲に関して責任がある。監査人は、単独で監査意見に対して責任を負う。

監査人は、監査等委員会に対して、計画した監査の範囲とその実施時期、監査の実施過程で識別した内部統制の重要な不備を含む監査上の重要な発見事項、及び監査の基準で求められているその他の事項について報告を行う。

監査人は、監査等委員会に対して、独立性についての我が国における職業倫理に関する規定を遵守したこと、並びに監査人の独立性に影響を与えると合理的に考えられる事項、及び阻害要因を除去するための対応策を講じている場合又は阻害要因を許容可能な水準にまで軽減するためのセーフガードを適用している場合はその内容について報告を行う。

監査人は、監査等委員会と協議した事項のうち、当連結会計年度の連結財務諸表の監査で特に重要であると判断した事項を監査上の主要な検討事項と決定し、監査報告書において記載する。ただし、法令等により当該事項の公表が禁止されている場合や、極めて限定的ではあるが、監査報告書において報告することにより生じる不利益が公共の利益を上回ると合理的に見込まれるため、監査人が報告すべきでないと判断した場合は、当該事項を記載しない。

< 内部統制監査 >

監査意見

当監査法人は、金融商品取引法第193条の2第2項の規定に基づく監査証明を行うため、株式会社リテールパートナーズの2026年2月28日現在の内部統制報告書について監査を行った。

当監査法人は、株式会社リテールパートナーズが2026年2月28日現在の財務報告に係る内部統制は有効であると表示した上記の内部統制報告書が、我が国において一般に公正妥当と認められる財務報告に係る内部統制の評価の基準に準拠して、財務報告に係る内部統制の評価結果について、全ての重要な点において適正に表示しているものと認める。

監査意見の根拠

当監査法人は、我が国において一般に公正妥当と認められる財務報告に係る内部統制の監査の基準に準拠して内部統制監査を行った。財務報告に係る内部統制の監査の基準における当監査法人の責任は、「内部統制監査における監査人の責任」に記載されている。当監査法人は、我が国における職業倫理に関する規定（社会的影響度の高い事業体の財務諸表監査に適用される規定を含む。）に従って、会社及び連結子会社から独立しており、また、監査人としてのその他の倫理上の責任を果たしている。当監査法人は、意見表明の基礎となる十分かつ適切な監査証拠を入手したと判断している。

内部統制報告書に対する経営者及び監査等委員会の責任

経営者の責任は、財務報告に係る内部統制を整備及び運用し、我が国において一般に公正妥当と認められる財務報告に係る内部統制の評価の基準に準拠して内部統制報告書を作成し適正に表示することにある。

監査等委員会の責任は、財務報告に係る内部統制の整備及び運用状況を監視、検証することにある。

なお、財務報告に係る内部統制により財務報告の虚偽の記載を完全には防止又は発見することができない可能性がある。

内部統制監査における監査人の責任

監査人の責任は、監査人が実施した内部統制監査に基づいて、内部統制報告書に重要な虚偽表示がないかどうかについて合理的な保証を得て、内部統制監査報告書において独立の立場から内部統制報告書に対する意見を表明することにある。

監査人は、我が国において一般に公正妥当と認められる財務報告に係る内部統制の監査の基準に従って、監査の過程を通じて、職業的専門家としての判断を行い、職業的懐疑心を保持して以下を実施する。

- ・内部統制報告書における財務報告に係る内部統制の評価結果について監査証拠を入手するための監査手続を実施する。内部統制監査の監査手続は、監査人の判断により、財務報告の信頼性に及ぼす影響の重要性に基づいて選択及び適用される。
- ・財務報告に係る内部統制の評価範囲、評価手続及び評価結果について経営者が行った記載を含め、全体としての内部統制報告書の表示を検討する。
- ・内部統制報告書における財務報告に係る内部統制の評価結果に関する十分かつ適切な監査証拠を入手するために、内部統制の監査を計画し実施する。監査人は、内部統制報告書の監査に関する指揮、監督及び査閲に関して責任がある。監査人は、単独で監査意見に対して責任を負う。

監査人は、監査等委員会に対して、計画した内部統制監査の範囲とその実施時期、内部統制監査の実施結果、識別した内部統制の開示すべき重要な不備、その是正結果、及び内部統制の監査の基準で求められているその他の事項について報告を行う。

監査人は、監査等委員会に対して、独立性についての我が国における職業倫理に関する規定を遵守したこと、並びに監査人の独立性に影響を与えると合理的に考えられる事項、及び阻害要因を除去するための対応策を講じている場合又は阻害要因を許容可能な水準にまで軽減するためのセーフガードを適用している場合はその内容について報告を行う。

< 報酬関連情報 >

当監査法人及び当監査法人と同一のネットワークに属する者に対する、会社及び子会社の監査証明業務に基づく報酬及び非監査業務に基づく報酬の額は、「提出会社の状況」に含まれるコーポレート・ガバナンスの状況等（3）【監査の状況】に記載されている。

利害関係

会社及び連結子会社と当監査法人又は業務執行社員との間には、公認会計士法の規定により記載すべき利害関係はない。

以上

（注）1 上記の監査報告書の原本は当社（有価証券報告書提出会社）が別途保管しております。

2 XBRLデータは監査の対象に含まれておりません。

独立監査人の監査報告書

2026年5月25日

株式会社リテールパートナーズ

取締役会 御中

EY新日本有限責任監査法人
広島事務所

指定有限責任社員 公認会計士 山本 秀 男
業務執行社員

指定有限責任社員 公認会計士 小竹 昭
業務執行社員

<財務諸表監査>

監査意見

当監査法人は、金融商品取引法第193条の2第1項の規定に基づく監査証明を行うため、「経理の状況」に掲げられている株式会社リテールパートナーズの2025年3月1日から2026年2月28日までの第73期事業年度の財務諸表、すなわち、貸借対照表、損益計算書、株主資本等変動計算書、重要な会計方針、その他の注記及び附属明細表について監査を行った。

当監査法人は、上記の財務諸表が、我が国において一般に公正妥当と認められる企業会計の基準に準拠して、株式会社リテールパートナーズの2026年2月28日現在の財政状態及び同日をもって終了する事業年度の経営成績を、全ての重要な点において適正に表示しているものと認める。

監査意見の根拠

当監査法人は、我が国において一般に公正妥当と認められる監査の基準に準拠して監査を行った。監査の基準における当監査法人の責任は、「財務諸表監査における監査人の責任」に記載されている。当監査法人は、我が国における職業倫理に関する規定（社会的影響度の高い事業体の財務諸表監査に適用される規定を含む。）に従って、会社から独立しており、また、監査人としてのその他の倫理上の責任を果たしている。当監査法人は、意見表明の基礎となる十分かつ適切な監査証拠を入手したと判断している。

監査上の主要な検討事項

監査上の主要な検討事項とは、当事業年度の財務諸表の監査において、監査人が職業的専門家として特に重要であると判断した事項である。監査上の主要な検討事項は、財務諸表全体に対する監査の実施過程及び監査意見の形成において対応した事項であり、当監査法人は、当該事項に対して個別に意見を表明するものではない。

当監査法人は、監査報告書において報告すべき監査上の主要な検討事項はないと判断している。

その他の記載内容

その他の記載内容は、有価証券報告書に含まれる情報のうち、連結財務諸表及び財務諸表並びにこれらの監査報告書以外の情報である。経営者の責任は、その他の記載内容を作成し開示することにある。また、監査等委員会の責任は、その他の記載内容の報告プロセスの整備及び運用における取締役の職務の執行を監視することにある。

当監査法人の財務諸表に対する監査意見の対象にはその他の記載内容は含まれておらず、当監査法人はその他の記載内容に対して意見を表明するものではない。

財務諸表監査における当監査法人の責任は、その他の記載内容を通読し、通読の過程において、その他の記載内容と財務諸表又は当監査法人が監査の過程で得た知識との間に重要な相違があるかどうかを検討すること、また、そのような重要な相違以外にその他の記載内容に重要な誤りの兆候があるかどうかを注意を払うことにある。

当監査法人は、実施した作業に基づき、その他の記載内容に重要な誤りがあると判断した場合には、その事実を報告することが求められている。

その他の記載内容に関して、当監査法人が報告すべき事項はない。

財務諸表に対する経営者及び監査等委員会の責任

経営者の責任は、我が国において一般に公正妥当と認められる企業会計の基準に準拠して財務諸表を作成し適正に表示することにある。これには、不正又は誤謬による重要な虚偽表示のない財務諸表を作成し適正に表示するために経営者が必要と判断した内部統制を整備及び運用することが含まれる。

財務諸表を作成するに当たり、経営者は、継続企業的前提に基づき財務諸表を作成することが適切であるかどうかを評価し、我が国において一般に公正妥当と認められる企業会計の基準に基づいて継続企業に関する事項を開示する必要がある場合には当該事項を開示する責任がある。

監査等委員会の責任は、財務報告プロセスの整備及び運用における取締役の職務の執行を監視することにある。

財務諸表監査における監査人の責任

監査人の責任は、監査人が実施した監査に基づいて、全体としての財務諸表に不正又は誤謬による重要な虚偽表示がないかどうかについて合理的な保証を得て、監査報告書において独立の立場から財務諸表に対する意見を表明することにある。虚偽表示は、不正又は誤謬により発生する可能性があり、個別に又は集計すると、財務諸表の利用者の意思決定に影響を与えると合理的に見込まれる場合に、重要性があると判断される。

監査人は、我が国において一般に公正妥当と認められる監査の基準に従って、監査の過程を通じて、職業的専門家としての判断を行い、職業的懐疑心を保持して以下を実施する。

- ・不正又は誤謬による重要な虚偽表示リスクを識別し、評価する。また、重要な虚偽表示リスクに対応した監査手続を立案し、実施する。監査手続の選択及び適用は監査人の判断による。さらに、意見表明の基礎となる十分かつ適切な監査証拠を入手する。

- ・財務諸表監査の目的は、内部統制の有効性について意見表明するためのものではないが、監査人は、リスク評価の実施に際して、状況に応じた適切な監査手続を立案するために、監査に関連する内部統制を検討する。

- ・経営者が採用した会計方針及びその適用方法の適切性、並びに経営者によって行われた会計上の見積りの合理性及び関連する注記事項の妥当性を評価する。

- ・経営者が継続企業を前提として財務諸表を作成することが適切であるかどうか、また、入手した監査証拠に基づき、継続企業的前提に重要な疑義を生じさせるような事象又は状況に関して重要な不確実性が認められるかどうか結論付ける。継続企業的前提に関する重要な不確実性が認められる場合は、監査報告書において財務諸表の注記事項に注意を喚起すること、又は重要な不確実性に関する財務諸表の注記事項が適切でない場合は、財務諸表に対して除外事項付意見を表明することが求められている。監査人の結論は、監査報告書日までに入手した監査証拠に基づいているが、将来の事象や状況により、企業は継続企業として存続できなくなる可能性がある。

- ・財務諸表の表示及び注記事項が、我が国において一般に公正妥当と認められる企業会計の基準に準拠しているかどうかとともに、関連する注記事項を含めた財務諸表の表示、構成及び内容、並びに財務諸表が基礎となる取引や会計事象を適正に表示しているかどうかを評価する。

監査人は、監査等委員会に対して、計画した監査の範囲とその実施時期、監査の実施過程で識別した内部統制の重要な不備を含む監査上の重要な発見事項、及び監査の基準で求められているその他の事項について報告を行う。

監査人は、監査等委員会に対して、独立性についての我が国における職業倫理に関する規定を遵守したこと、並びに監査人の独立性に影響を与えると合理的に考えられる事項、及び阻害要因を除去するための対応策を講じている場合又は阻害要因を許容可能な水準にまで軽減するためのセーフガードを適用している場合はその内容について報告を行う。

監査人は、監査等委員会と協議した事項のうち、当事業年度の財務諸表の監査で特に重要であると判断した事項を監査上の主要な検討事項と決定し、監査報告書において記載する。ただし、法令等により当該事項の公表が禁止されている場合や、極めて限定的ではあるが、監査報告書において報告することにより生じる不利益が公共の利益を上回ると合理的に見込まれるため、監査人が報告すべきでないと判断した場合は、当該事項を記載しない。

< 報酬関連情報 >

報酬関連情報は、連結財務諸表の監査報告書に記載されている。

利害関係

会社と当監査法人又は業務執行社員との間には、公認会計士法の規定により記載すべき利害関係はない。

以上

(注) 1 上記の監査報告書の原本は当社(有価証券報告書提出会社)が別途保管しております。

2 XBRLデータは監査の対象に含まれておりません。