

【表紙】

【提出書類】	有価証券報告書
【提出先】	関東財務局長
【提出日】	2026年6月19日
【計算期間】	第48期(自 2025年9月20日 至 2026年3月19日)
【発行者（受託者）名称】	みずほ信託銀行株式会社
【代表者の役職氏名】	取締役社長 笹田 賢一
【本店の所在の場所】	東京都千代田区丸の内一丁目3番3号
【事務連絡者氏名】	みずほ信託銀行 信託ファンドマネジメント室 室長 伊牟田 亮
【連絡場所】	東京都千代田区丸の内一丁目3番3号
【電話番号】	03(6627)8000(代表)
【発行者（委託者）氏名又は名称】	該当事項はありません。
【代表者の役職氏名】	該当事項はありません。
【住所又は本店の所在の場所】	該当事項はありません。
【事務連絡者氏名】	該当事項はありません。
【電話番号】	該当事項はありません。
【縦覧に供する場所】	該当事項はありません。

(注) この有価証券報告書は、金融商品取引法(昭和23年法律第25号)第7条第4項の規定により、2025年12月18日付をもって提出した有価証券届出書の訂正届出書とみなされます。

第1 【信託財産の状況】

1 【概況】

(1) 【信託財産に係る法制度の概要】

金銭信託(予定配当率固定型) < 第1 受益権 > [愛称: 貯蓄の達人](以下、「当信託」という場合があります)は、金銭を当初の信託財産とする合同運用指定金銭信託です。

受託者(みずほ信託銀行株式会社、以下、「当行」という場合があります)は、信託法、金融機関の信託業務の兼営等に関する法律(以下、「兼営法」という場合があります)、信託業法、金融商品取引法等の各種関連法令に基づき、善管注意義務、忠実義務、分別管理義務等をはじめとする法令上の義務に従い、信託財産(金銭)の引受け(受託)を行っています。受託者(当行)は、受益権(受益債権)の保有者(受益者)に対して、信託財産に属する財産のみをもってその履行責任を負うこととなります。なお、当信託の受益権は、みなし有価証券として、金融商品取引法の適用を受けます。

(2) 【信託財産の基本的性格】

主に自動車ローンやショッピングクレジット債権、住宅リフォーム資金の貸付金、住宅ローンなどを裏付資産とした信託受益権などに投資する実績配当型の金銭信託です。安全性と収益性のバランスを重視した運用を行い、安定的な予定配当の実現をめざします。

(3) 【信託財産の沿革】

当信託は2002年7月1日に取り扱いを開始しました。

当信託の当初の信託財産たる金銭は、受益者のために利殖することを目的として、委託者(受益者)から受託者(当行)に信託されたものです。

(4) 【信託財産の管理体制等】

【信託財産の関係法人】

受託者 みずほ信託銀行株式会社

当信託の受託者として、委託者の信託金につき元本の安全性に配慮した運用を行い、収益金の配当、償還資金や中途解約金の支払い等を行います。

販売会社 株式会社みずほ銀行

ファンドの販売会社として、募集の取り扱い、解約申込の受け付け等を行います。

【信託財産の運用(管理及び処分)に関する基本的態度】

- (a) 当信託は、委託者の信託金を、当信託の信託約款に基づく信託契約により信託いただいた他の信託金と合同して運用します(以下、これを「合同運用財産」という場合があります)。また、当信託は、元本の安全性に配慮し、安定的な予定配当の実現を目的として、合同運用財産を主に自動車ローンやショッピングクレジット債権、住宅リフォーム資金の貸付金、住宅ローンなどを裏付資産とした信託受益権などに運用します。主な運用対象資産は、すべて取得時点において格付機関より信用力が相対的に高いことを意味する格付け「長期A格、短期a-2格以上(a-2格のものは期間3ヶ月以内)」が付されているものとします。なお、合同運用財産の一部は満期償還や中途解約に伴う支払準備等のため、コールローン等の短期資産に運用します。また、金利変動に伴うリスクをできる限り回避するため、金利スワップ契約を締結することがあります。
- (b) ファンドの運用資産の平均的な信用力を示す目安として、株式会社格付投資情報センター(R&I)から、ファンド信用格付け「Afc(シングルエーエフシー)」を取得しています。
- (c) お申込時には予定配当率(信託期間中(信託契約日から償還日の前日まで)に適用予定の配当率)をお示しします(当行の店頭・ホームページ等で公表します)。信託期間中は、市場金利に変動があった場合でも当該契約に係る予定配当率の見直しは行いません。予定配当率は合同運用財産の運用状況及び市場金利等を勘案して決定し、当行店頭に表示するほか、代理店においてもお示しします。ご契約に適用する予定配当率は、信託契約日時点の予定配当率を適用します。このため、お申込日の予定配当率とは異なる場合があります。自動継続の場合の予定配当率は、自動継続により新たに設定される契約については、信託契約日時点の予定配当率が適用されます(契約ごとの予定配当率は交付する書面に記載します)。なお、当信託は実績配当型の金銭信託であり、予定配当率はこれを保証するものではありません。
- (d) 当信託は預金とは異なります。元本及び利益の保証はありません。また、預金保険、投資者保護基金の対象ではありません。

【信託財産の管理体制】

当信託の信託財産は、法律(信託法)によって、受託者(当行)自身の財産(貸付金等の固有財産)や、他の信託の信託財産とは分別して管理することが義務付けられています。当信託の信託財産に関するリスク管理体制については、「第1 信託財産の状況」 - 「3 信託の仕組み」 - (1) 信託の概要 - 信託財産の運用（管理及び処分）に関する事項 - (d) 運用管理体制及びリスク管理体制についてをご参照ください。

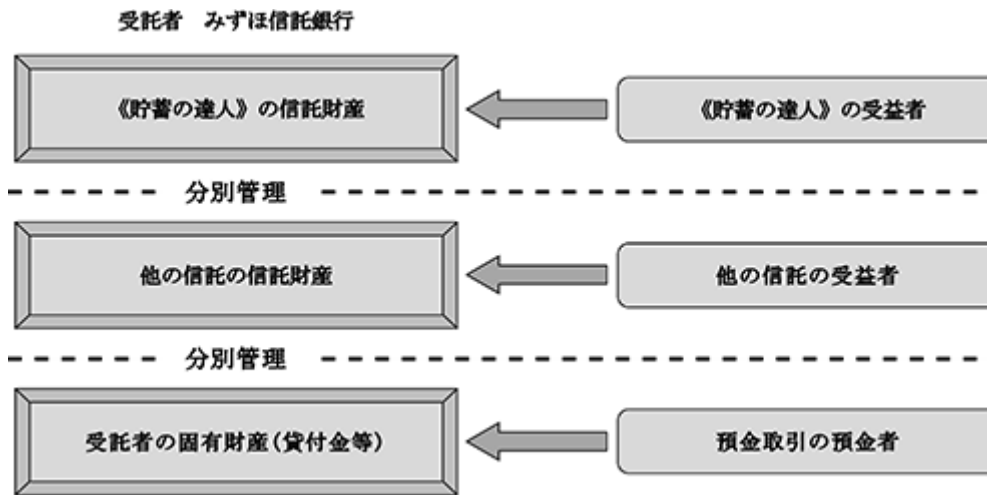

2 【信託財産を構成する資産の概要】

(1) 【信託財産を構成する資産に係る法制度の概要】

受託者(当行)は、信託法、兼営法、信託業法、金融商品取引法等の各種関連法令に基づき、善管注意義務、忠実義務、分別管理義務等をはじめとする法令上の義務に従い、信託財産(金銭)の引受け(受託)を行います。

(2) 【信託財産を構成する資産の内容】

当信託の信託財産(当初)は、委託者(受益者)から信託いただいた金銭です。

(当信託の信託財産の運用に関する事項については、「3 信託の仕組み」をご参照ください。)

(3) 【信託財産を構成する資産の回収方法】

該当事項はありません。

(当信託の信託財産の運用に関する事項については、「3 信託の仕組み」をご参照ください。)

3 【信託の仕組み】

(1) 【信託の概要】

【信託の基本的仕組み】

(a) 仕組みの概要

- 1) 当信託は、委託者の信託金を、信託約款に基づく信託契約により信託いただいた他の信託金と合同して運用します。委託者(受益者)の信託金は、主に自動車ローンやショッピングクレジット債権、住宅リフォーム資金の貸付金、住宅ローンなどを裏付資産とした信託受益権などに運用します。その際、金利変動リスクを回避する目的で金利スワップ契約を締結することがあります。なお、余裕資金等、合同運用財産の一部については、満期償還や中途解約に伴う支払準備等のため、コールローン等の短期資産に運用します。(下図 ~)
- 2) 当信託は、主たる運用対象である信託受益権の裏付資産たる自動車ローンやショッピングクレジット債権、住宅リフォーム資金の貸付金、住宅ローンなどの利用者(債務者)から得られる返済金について、主たる運用対象である信託受益権を通じて、元本と収益配当を受取り、これを主たる原資として当信託の受益者へ分配金・償還金等の支払いを行います。(下図 ~)

《運用の仕組み概要図》 数字は投資資金の流れの順番を表します。

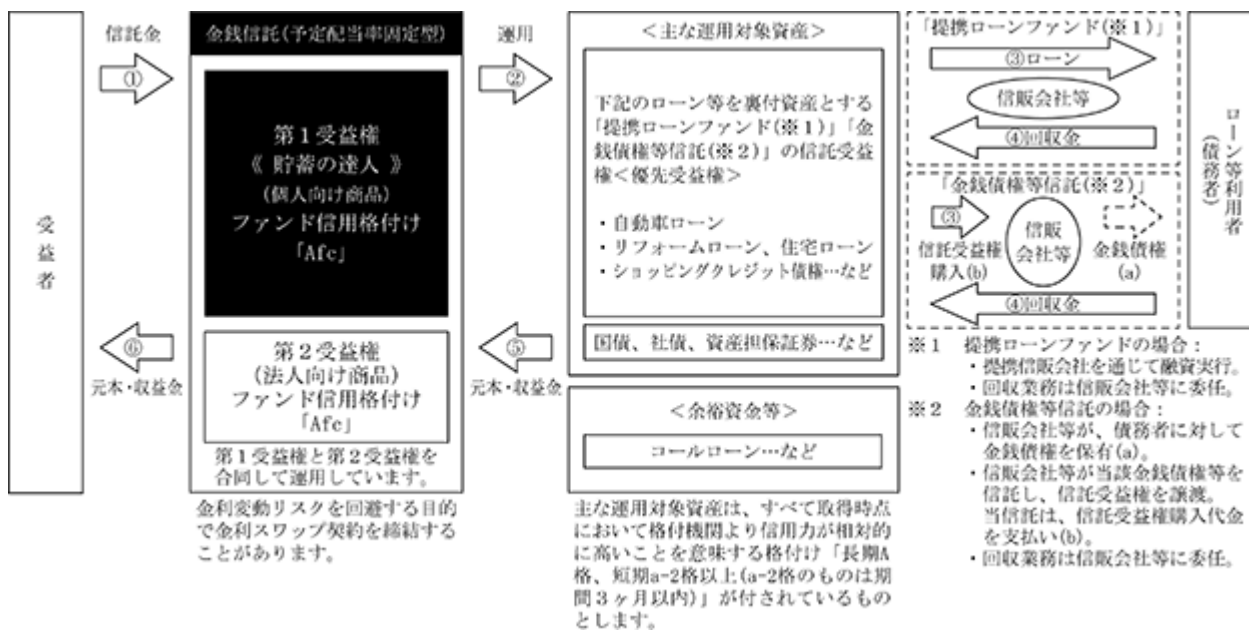

(b) 主な運用対象とする信託受益権の優先劣後構造について

- 1) 当信託が運用対象としている自動車ローンやショッピングクレジット債権、住宅リフォーム資金の貸付金、住宅ローンなどの金銭債権を裏付資産とした信託受益権は優先受益権と劣後受益権の2種類に分けられますが、当信託は優先受益権を運用対象としています。
- 2) ローン等をご利用いただいている方から返済される元利金は、まず優先受益権に充てられます。その後、残余が劣後受益権に充てられることにより、優先受益権の安全度を高くすることが可能になります。これを「優先劣後構造」といいます。これにより、ローン等をご利用いただいている方の一部に貸倒れが発生するなど、信託財産に損失が発生した場合でも、その損失が劣後受益権で負担できる額を超えない限り、優先受益権の元本への影響がないように、また、万一の場合でも影響を軽減するように工夫されています。格付機関は、過去の貸倒れや中途解約等のデータをもとに優先劣後構造を評価しています。

《優先劣後構造の概要図》

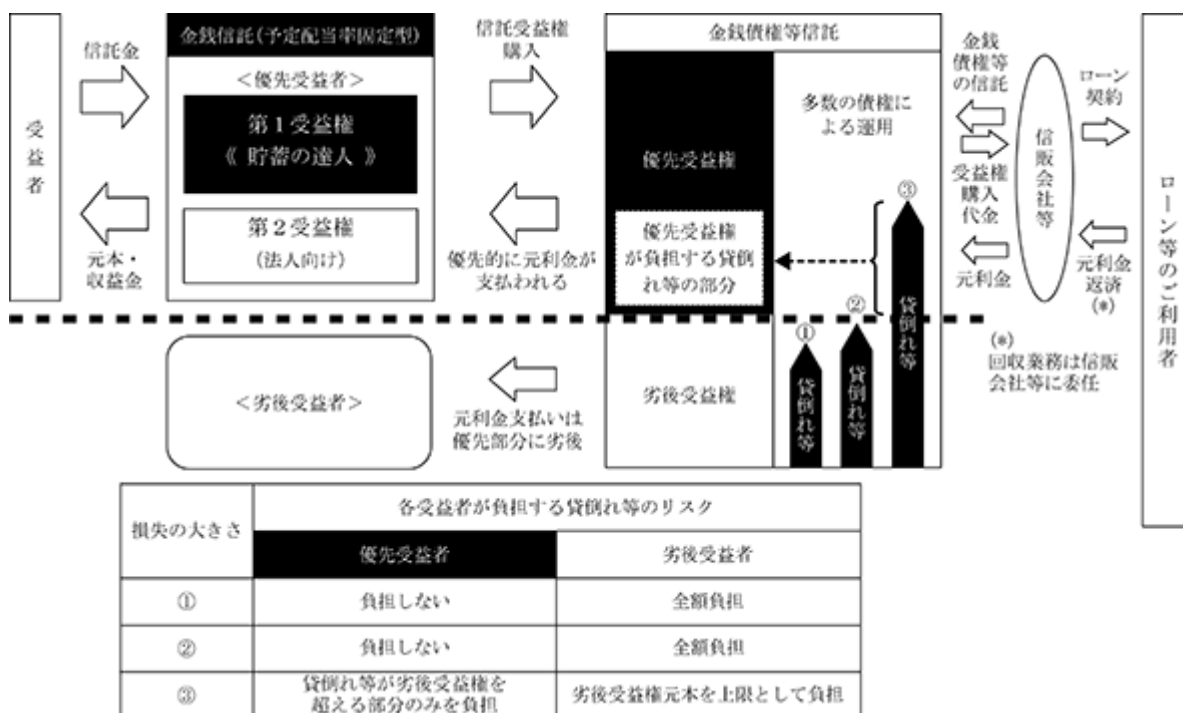

(c) ファンド信用格付け「Afc(シングルエーエフシー)」について

R&Iのファンド信用格付け「Afc(シングルエーエフシー)」

当信託は、組入れ信託受益権等の信用リスク管理及び流動性管理を徹底することにより、2026年4月30日現在において、株式会社格付投資情報センター(R&I)よりファンド信用格付け「Afc(シングルエーエフシー)」を継続して取得しています。なお、取得したファンド信用格付けは、将来の投資環境の変動等により、予告なしに変更となる場合、また取得を中止する場合がありますのでご留意ください。

《ファンド信用格付けとは》

株式会社格付投資情報センター(R&I)のファンド信用格付けは、ファンドの管理・運用体制の評価結果により格付け付与が可と判断された場合の、ファンドの運用資産の平均的な信用力に対する意見の表明であり、そのファンド信用格付けの主な評価対象は、ファンドの運用資産である債券ポートフォリオです。評価は「AAAfc」から「Cfc」の9段階ですが、「AAfc」から「CCCfc」までの格付けには、同一格付け符号内での上下を区別するため、プラス・マイナスが付される場合があります。当信託のファンド信用格付けは、9段階の上から3番目となります。

《ファンド信用格付けの定義》

符号	定義
AAAfc	ファンドの運用資産の平均的な信用力が、AAAの債券と同程度である。
AAfc	ファンドの運用資産の平均的な信用力が、AAの債券と同程度である。
Afc	ファンドの運用資産の平均的な信用力が、Aの債券と同程度である。
BBBfc	ファンドの運用資産の平均的な信用力が、BBBの債券と同程度である。
BBfc	ファンドの運用資産の平均的な信用力が、BBの債券と同程度である。
Bfc	ファンドの運用資産の平均的な信用力が、Bの債券と同程度である。
CCCfc	ファンドの運用資産の平均的な信用力が、CCCの債券と同程度である。
CCfc	ファンドの運用資産の平均的な信用力が、CCの債券と同程度である。
Cfc	ファンドの運用資産の平均的な信用力が、Cの債券と同程度である。

ファンド信用格付け「Afc(シングルエーエフシー)」は、「ファンドの運用資産の平均的な信用力が「A(シングルエー)」の債券と同程度である。」を意味します。

ファンド信用格付けの定義は、予告なしに変更となる場合があります。

ファンド信用格付けの評価対象は、R&Iの付与する他の信用格付け（発行体格付け、長期個別債務格付け、短期格付け、保険金支払能力）が評価対象とする発行体や債券等とは異なります。また、その評価は他の信用格付けが示す債務履行の確実性（信用力）と異なります。なお、ファンドの管理・運用体制の評価は、主として信用評価以外の事項を勘案しているため、信用格付業以外の関連業務として行っています。ファンドの管理・運用体制の評価結果は格付け付与の可否判断のみに用いられ、ファンドの信用格付けの符号の水準に影響しません。

R&Iはファンド信用格付けによって、ファンドの運用資産の平均的な信用リスク以外のリスク（収益率変動リスク、流動性リスク、市場価値リスク、価格変動リスク等）について、何ら意見を表明するものではありません。ファンド信用格付けは、投資者の当初投資元本が毀損する可能性や配当の予定金額が明示されている場合にその予定配当金額が支払われる可能性を評価したものではありません。また、ファンドの中途換金により投資者の当初投資元本が毀損する可能性や元本支払いの一時停止が発生する可能性について評価したものではありません。

R&Iは、ファンド信用格付けを行うに際して用いた情報に対し、品質の確保の措置を講じていますが、これらの情報の正確性等について独自に検証しているわけではありません。R&Iは、必要と判断した場合には、ファンドの信用格付けを変更することがあります。また、資料・情報の不足や、その他の状況により、ファンドの信用格付けを取り下げたりすることがあります。

R&Iが信用格付業者として当ファンドの信用格付けを提供し、または閲覧に供する場合には、信用格付け等の事項がR&Iのホームページ（アドレス：<https://www.r-i.co.jp/index.html>）の「信用格付」のサイト（アドレス：<https://www.r-i.co.jp/rating/index.html>）の「格付アクション・コメント」の「ストラクチャードファイナンス、投資法人、ファンド信用格付」の一覧をクリックすると表示されるカテゴリー「ファンド信用格付」において公表されます。システム障害や上記サイトのアドレス変更があった場合等には、情報が入手できない場合があります。その場合の連絡先は以下のとおりです。

R&I：電話番号 03-6273-7471

《参考：長期個別債務の格付けの定義》

符号	定義
AAA	信用力は最も高く、多くの優れた要素がある。
AA	信用力は極めて高く、優れた要素がある。
A	信用力は高く、部分的に優れた要素がある。
BBB	信用力は十分であるが、将来環境が大きく変化する場合、注意すべき要素がある。
BB	信用力は当面問題ないが、将来環境が変化する場合、十分注意すべき要素がある。
B	信用力に問題があり、絶えず注意すべき要素がある。
CCC	債務不履行に陥っているか、またはその懸念が強い。債務不履行に陥った債権は回収が十分には見込めない可能性がある。
CC	債務不履行に陥っているか、またはその懸念が極めて強い。債務不履行に陥った債権は回収がある程度しか見込めない。
C	債務不履行に陥っており、債権の回収もほとんど見込めない。

長期個別債務の格付けの定義は、予告なしに変更となる場合があります。

《株式会社格付投資情報センター（R&I）とは》

わが国最大の格付機関であり、社債やコマーシャルペーパー（CP）、資産担保証券（ABS）、金銭信託、投資信託について、格付対象企業や金融機関から独立した中立、公正な立場から格付けを行っています。その格付けは投資家から高い信頼を得ており、社債ではわが国で発行されたもののほとんどを網羅しています。

【信託財産の運用(管理及び処分)に関する事項】

(a) 運用の基本方針について

当信託は、委託者の信託金を、信託約款に基づく信託契約により信託いただいた他の信託金と合同して運用します。また、当信託は、元本の安全性に配慮し、安定的な予定配当の実現を目的として、合同運用財産を主に自動車ローンやショッピングクレジット債権、住宅リフォーム資金の貸付金、住宅ローンなどを裏付資産とした信託受益権などに運用します。なお、合同運用財産の一部は満期償還や中途解約に伴う支払準備等のため、コールローン等の短期資産(換金性、安全性の観点から当行が適当と認めたものに限ります)に運用します。また、金利変動に伴うリスクをできる限り回避するため、金利スワップ契約を締結することがあります。

(b) 運用対象及び方法

- 1) 当行は、合同運用財産を主として次のa)～e)に掲げる資産に運用します。ただし、取得時において、特定格付()が付された資産に限ることとし、また、このうちa-2、J-2、P-2、A-2、F2及びこれらと同等と当行が認めた格付けが付された資産については、満期までの期間が3ヵ月以内のものに限ることとします。
 - a) 信託受益権及び信託受益証券(当行が受託するものを含みます)
 - b) 資産担保証券、資産担保コマーシャルペーパー
 - c) 国債、地方債、社債、特別の法律により法人の発行する債券及び非居住者円貨建債券
 - d) コマーシャルペーパー
 - e) 上記a)～d)に掲げるものに類似する性質を有する資産
- 2) 当行は、支払準備の必要がある場合、合同運用財産に生じた余裕金を運用する場合、その他必要と認められた場合には、上記1)にかかわらず、合同運用財産を以下a)～c)に掲げる資産に運用します。ただし、当行は以下a)～c)に掲げる資産のほか、合同運用財産の効率的な運用に資するものであり、かつ受益者の保護に支障を生ずることがないものとして法令で定める場合に該当するときは、当行の銀行勘定(この場合、当行の店頭に表示する利率で付利します)に運用することができます。
 - a) 上記1)のa)～e)の資産のうち、満期までの期間が1ヵ月以内または随時解約もしくは換金可能な資産であって、取得時においていずれかの適格格付()を取得しているもの
 - b) 取得時において適格格付()を有する金融機関に対する満期までの期間が1ヵ月以内もしくは随時解約可能な預金またはコールローン
 - c) 上記a)、b)と同等の流動性及び安全性を有するものとして当行が適当と認めた資産
- 3) 当行は、合同運用財産に属する有価証券を、貸付に運用することがあります。ただし、運用する期間は1ヵ月以内とし、貸付先はいずれかの適格格付を有する者に限ります。
- 4) 当行は、合同運用財産に属する資産について、当該資産の価格変動等のヘッジのため、有価証券・金利に係る先物取引・指数先物取引・オプション取引・スワップ取引その他これらに類する取引を行うことがあります。

- 5) 当行は、上記3)及び4)に掲げる取引、有価証券の売買取引その他上記1)のa)～e)及び上記2)のa)～c)に掲げる財産の取得・処分に係る取引、為替取引等合同運用財産の運用に必要な取引(取引の委託を含みます)を、合同運用財産の効率的な運用に資するものであり、かつ受益者の保護に支障を生ずることがないものとして法令で定める場合に該当するときは、当行の銀行勘定(第三者との間において信託財産のためにする取引であって、当行が当該第三者の代理人となって行う取引を行う場合を含みます)、当行の利害関係人、当信託の信託業務の委託先及びその利害関係人、または他の信託財産との間で行うことがあります。なお、利害関係人とは、株式の所有関係または人的関係において、受託者(当行)または当信託の信託業務の委託先と密接な関係を有する者として法令で定める者を言います。
- 6) 当行は、合同運用財産に属する資産を担保に供して借入をすることがあります。この借入金は合同運用財産に属し、この信託金と同一の方法により運用します。

() 特定格付と適格格付について

特定格付

特定格付とは、次の から に掲げる格付機関が付した当該 から までにそれぞれ定める格付け及びこれらと同等と当行が認めた格付けをいいます。

株式会社格付投資情報センター

AAA、AA+、AA、AA-、A+、A、a-1+、a-1、a-2

株式会社日本格付研究所

AAA、AA+、AA、AA-、A+、A、J-1+、J-1、J-2

ムーディーズ・インベスターズ・サービス・インク

Aaa、Aa1、Aa2、Aa3、A1、A2、P-1、P-2

スタンダード・アンド・プアーズ・レーティングズ・サービスズ

AAA、AA+、AA、AA-、A+、A、A-1+、A-1、A-2

フィッチレーティングスリミテッド

AAA、AA+、AA、AA-、A+、A、F1+、F1、F2

適格格付

適格格付とは、特定格付のほか、次の から に掲げる格付機関が付した当該 から までにそれぞれ定める格付け及びこれらと同等と当行が認めた格付けをいいます。

株式会社格付投資情報センター

A-、BBB+、BBB、BBB-

株式会社日本格付研究所

A-、BBB+、BBB、BBB-

ムーディーズ・インベスターズ・サービス・インク

A3、Baa1、Baa2、Baa3

スタンダード・アンド・プアーズ・レーティングズ・サービスズ

A-、BBB+、BBB、BBB-

フィッチレーティングスリミテッド

A-、BBB+、BBB、BBB-

(c) 損益分配の基準について

毎計算期日(毎年3月・9月の各19日)における前回計算期日の翌日から当該計算期日までの期間に、合同運用財産に関して受領した配当金、利息、手数料及びこれらに類する収益並びに合同運用財産について実現した売却益(償還益を含みます)の各金額の合計額から、租税・事務費用、利息、信託の終了に伴い支払った収益金、及びこれらに類する費用並びに合同運用財産について実現した売却損(償還損を含みます)の各金額の合計額を控除した残額を信託の利益とし、下記手続きを行った後の金額(純収益額)を各受益者ごとの予定配当額で按分して分配します。

1) 信託報酬を控除

2) 信託金の運用により取得した信託財産につき生じた損失があるときは、その損失に充当

純収益額が負の値(信託損失)となったときは、信託損失は当該計算期日における各受益者の信託金の元本の額で按分した額で各受益者に帰属します。

(d) 運用管理体制及びリスク管理体制について

当信託の運用管理・リスク管理は、以下の体制で運営します。

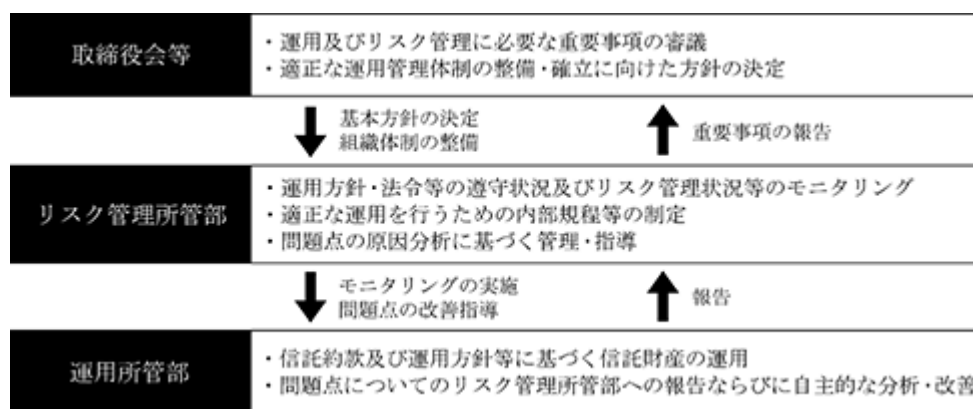

上記体制は、2026年6月19日現在のものであり、今後変更となる可能性があります。

(e) 信託業務の委託について

当行は、以下に掲げる業務の全部または一部について、以下の基準及び手続きに従い選定される者(当行の利害関係人を含みます)に委託することがあります。

委託業務及び委託先の範囲	<ol style="list-style-type: none"> 1) 信託財産に属する有価証券の処分及びこれに付随する業務 金融機関、証券会社、外国の法令に準拠して外国において有価証券の保管を業として営む者及びこれらの子会社等で有価証券の保管を業として営む者 2) 信託財産に属する有価証券の運用にかかる業務 金融商品取引法に定める投資運用業に関する登録を行っている者及び外国の法令に準拠して外国において有価証券の運用を業として営む者 3) 金銭債権の回収にかかる業務 法務大臣の許可を受けた債権回収会社
委託先の基準	<ol style="list-style-type: none"> 1) 委託先の信用力に照らし、継続的な委託業務の遂行に懸念がないこと。 2) 委託先の委託業務にかかる実績等に照らし、委託業務を確実に処理する能力があると認められること。 3) 委託される信託財産に属する財産と自己の固有財産その他の財産とを区分する等の管理を行う体制や内部管理に関する業務を適正に遂行するための体制が整備されていること。 4) 委託先に対する委託料が、委託業務の内容、取引慣行及び受託者責任の適切な履行の観点に照らし相応の水準であること。
委託先決定の手続き	<p>当行は、上記に定める委託先の選定にあたっては、委託を実施する部署において委託先が上記に定める基準のすべてに適合する者であるかを精査し、内部管理に関する業務を所管する部署において確認のうえ、委託を実施する部署の決裁権者が決定します。</p>

上記にかかわらず、当行は以下の業務を、当行が適当と認める者(当行の利害関係人を含みます)に委託することができるものとします。

- ・ 信託財産の保存にかかる業務
- ・ 信託財産の性質を変えない範囲内において、その利用または改良を目的とする業務
- ・ 当行(当行から指図の権限の委託を受けた者を含みます)のみの指図により委託先が行う業務
- ・ 当行が行う業務の遂行にとって補助的な機能を有する行為

(f) 信託の登記等について

- 1) 信託の登記または登録をすることができる信託財産については、信託の登記または登録をすることとします。ただし、当行が認める場合は、信託の登記または登録を留保することがあります。
- 2) 1)のただし書きにかかわらず、受益者保護のために当行が必要と認めるときは、速やかに登記または登録をするものとします。
- 3) 信託財産に属する旨の記載または記録をすることができる信託財産については、信託財産に属する旨の記載または記録をするとともにその計算を明らかにする方法により分別して管理するものとします。ただし、当行が認める場合は、その計算を明らかにする方法により分別して管理することがあります。
- 4) 動産(金銭を除く)については、外形上区別することができる方法によるほか、その計算を明らかにする方法により分別して管理することがあります。

【委託者の義務に関する事項】

(a) 印鑑届出・印鑑照合

- 1) 委託者、受益者、代理人、同意者、信託監督人、その他信託契約の関係者のご印鑑は、委託者からあらかじめ当行に届出るものとします。
- 2) 当行が、当信託に関する請求書、諸届その他の書類に使用された印影を上記1)の届出の印鑑と相当の注意をもって照合し、相違ないものと認めて取り扱いましたうえは、それらの書類につき偽造、変造その他の事故があっても、そのために生じた損害については、当行は責任を負いません。

(b) 届出事項の変更等

- 1) 以下の事由が発生した場合には、委託者、その相続人または受益者は直ちに当行にお申し出のうえ、当行所定の手続きをおとりください。この手続きの前に生じた損害については、当行は責任を負いません。
 - ・ 印章の喪失もしくは毀損
 - ・ 印章、名称、代表者、住所、通知先その他の届出事項の変更
 - ・ 委託者、受益者、代理人、同意者、信託監督人、その他信託契約の関係者の死亡またはその行為能力の変動、その他の重要な変更
- 2) 上記1)の場合、信託金の元本もしくは収益金の支払いは、当行所定の手続きをした後に行います。この場合、相当の期間をおき、また、保証人を求めることがあります。

(c) 成年後見人等の届出

- 1) 家庭裁判所の審判により、補助・保佐・後見が開始された場合には、直ちに成年後見人等の氏名その他必要な事項を書面によって当行に届出ることとします。
- 2) 家庭裁判所の審判により、任意後見監督人の選任がされた場合には、直ちに任意後見人の氏名その他必要な事項を書面によって当行に届出ることとします。
- 3) すでに補助・保佐・後見開始の審判を受けている場合、または任意後見監督人の選任がされている場合にも、上記1)、2)と同様に届出ることとします。
- 4) 上記1)～3)の届出事項に取消または変更等が生じた場合にも同様に届出ることとします。また、この届出の前に生じた損害については、当行は責任を負いません。

【その他】

(a) 信託期間について

現在お取り扱いしている信託期間は「1年」「2年」及び「5年」です。

(b) 費用について

当信託のお申し込みから償還までの間に、直接または間接的にご負担いただく費用は次のとおりです。
なお、これらの費用の総額については、お申込み時点では確定しないため表示できません(なお、当信託の収益金にかかる課税上の取り扱いについては、「第1 信託財産の状況」 - 「3 信託の仕組み」 - (2) 受益権をご参照ください)。

1) 直接ご負担いただく費用

- a) 申込手数料：ございません。
- b) 解約手数料：原則として中途解約はできません。やむを得ず中途解約される場合は、解約手数料がかかります。

解約手数料は下記の計算式に基づき算出されます。

解約手数料 = 信託契約日における信託金の元本の額 ÷ 1,000 × 千円当たり解約手数料

千円当たり解約手数料 = 1,000 × { (残存期間別基準利率 - 予定配当率) + 0.2% } ÷ 12 × 残存月数

但し、残存期間別基準利率 - 予定配当率 0 の時は、千円当たり解約手数料 = 1,000 × 0.2% ÷ 12 × 残存月数

千円当たり解約手数料の計算において、円未満は切上げ。

残存月数において、残存期間に端日数がある場合は、切上げて月数単位として計算。

2) 間接的にご負担いただく費用

a) 信託報酬

信託報酬は、原則として定例計算日(毎年3月・9月の各19日)に信託財産の中からいただきます。
信託報酬は、信託元本に対して上限年率3%から下限年率0.01%の範囲内とし、信託財産の運用成果に基づき計算します。

b) その他の信託財産にかかる費用

監査費用などの信託事務の処理に必要な費用(租税公課を含みます)を、信託財産の中から支払う場合があります。当該費用は発生時まで確定しないため表示できません。

(c) 中途解約のお取り扱い

当信託は、原則として信託期間中の解約はできません。また、自動継続されたご契約も原則として中途解約はできません。ただし、やむを得ないご事情により、中途解約のお申し出があった場合は、ご契約単位で解約に応じることがあります。なお、各ご契約について、契約金額の一部を解約することはできません。中途解約の場合は、お申し出日に解約手数料(計算方法は上記(b)費用について - 1)直接ご負担いただく費用 - b)解約手数料の計算式をご参照ください)を差し引いた後、金銭でお支払いします。このため、お受取り額が当初の信託元本を下回ることがあります。ただし、償還を迎えた契約が自動継続扱いで更新された場合に限り、契約が更新された日の翌月の応当日までの解約については、解約お申し出日の普通預金利率を用いて収益金の計算を行い、解約手数料は差し引きません。また、相続による解約払戻時は、解約手数料は差し引きません。

代理店がお取り扱いする場合には、ご解約のお申し出時間により、お申し出の翌営業日のお取り扱いとさせていただきます。

(d) 支払停止・強制終了について

以下の事由が生じた場合、元本の償還を停止(支払停止)することがあります。さらに、必要があると認められた場合には、信託財産を換金処分のうえ各受益者に按分して交付し、信託を終了する手続き(強制終了)を行うことがあります。

- 1) 合同運用財産の計算期日において信託損失が発生したとき、または計算期間において信託損失が発生することが明らかであると当行が認めたとき
- 2) 合同運用財産の総額が100億円を下回り、その運用に支障をきたす状況となったとき、またはその状況となることが明らかであると当行が認めたとき
- 3) 支払準備資金等が著しく減少し、償還日等における信託財産の交付に支障をきたしたとき、またはその状況となることが明らかであると当行が認めたとき
- 4) 予定配当額通りの配当ができない決算が2回以上続いたとき

なお、合同運用財産には取引所の相場がない資産(信託受益権等)が含まれますが、これらの資産は資金化が困難である等の理由により、本来の評価額を大幅に下回る価額でしか換金処分できなくなるおそれがあります。そこで取引所の相場がない資産の売却にあたっては、当行は複数の購入希望者より価額の提示を受け、そのうち最も高い価額で処分する方法等、一般に相当と認められる方法、価額をもって処分することとします。

(e) 信託の終了について

当信託は以下の事由が生じた場合に終了します。

- 1) 信託期間の満了
- 2) 委託者(兼受益者)からのお申し出による中途解約
- 3) 信託約款の変更に対する買取請求
- 4) 当行による強制終了

(f) 信託約款の変更及び公告の方法

当信託は、兼営法第5条に規定される「定型的信託約款」による信託に該当しますので、信託約款の変更については下記のとおりとなります。

- 1) 当行は、受益者の利益のために必要と認められるとき、またはやむを得ない事情が発生したときは、金融庁長官の認可を得て、または委託者及び受益者の承諾を得て、この信託約款を変更できるものとします(これら以外の方法による変更はできません)。
- 2) 当行は、金融庁長官の認可を得て信託約款を変更しようとするときは、変更内容及び変更について異議ある委託者又は受益者は一定期間内にその異議を述べるべき旨の公告を日本経済新聞へ掲載する方法により行うものとし、当該期間内に委託者又は受益者が異議を述べなかった場合には、変更を承諾したものと取り扱います。
- 3) 上記2)において委託者又は受益者が異議を述べた場合には、受益者は当行に対して受益権の買取を請求することができます。この場合、上記(c)中途解約の取り扱いの内容にかかわらず、当行は解約手続きを行います。この場合、解約手数料については頂かないことがあります。

(g) 当行が対象事業者となっている認定投資者保護団体

ございません。

(h) 当行が契約している指定紛争解決機関

一般社団法人 信託協会 連絡先 信託相談所

電話番号 0120-817-335 又は 03-6206-3988

(i) 合同運用財産にかかる他の種類の受益権について

届出の対象となる第1受益権[愛称：貯蓄の達人]の他に、第2受益権があります。

第2受益権は、申込単位、信託期間、予定配当率などの点で、第1受益権と条件が異なりますが、第1受益権との間で優先劣後関係(配当を受け取る順位や信託財産の償還順位が異なる等)はありません。第2受益権の主な特徴は以下の通りです。

- 1) お申込み：1億円以上1円単位(金融情勢の変化や信託財産の状況等によりお申込みできる金額に上限を設ける場合や、下限を変更することがあります)。
- 2) お申込いただける信託契約の期間：1ヶ月以上10年以内の範囲で、当行が募集を行う都度定める募集要項に記載する期間となります。
- 3) 予定配当率：信託契約の期間毎に当行が決定します。

(2) 【受益権】

受益者は、信託約款に基づいて、元本の償還及び収益金を受取る権利を有します。

但し、元本の補てん及び利益の保証は無く、受託者(当行)は信託財産に属する財産のみをもって履行するものとします。

受益者が受取る元本及び収益金の内容は以下のとおりです。

<元本について>

元本のお受取時期

元本は償還日以降に金銭でお支払いしますので、お申込時に所定の普通預金口座をご指定ください。ご指定いただいていない場合は、お受取時に当行の本店及び国内各支店(出張所を含みます)等にて所定のお手続きをお取りください(詳しくは当行までお問い合わせください)。償還日が銀行休業日の場合は、翌営業日からのお支払いとなります。また、お申込み時に自動継続の方法をご指定いただいた場合は、償還日を信託契約日として、改めてお申込みをいただくことなく、従来のご契約と同期間の《貯蓄の達人》に更新いたします。

なお、当信託は預金とは異なります。元本及び利益の保証はありません。

自動継続について

お申込み時に自動継続の方法をご指定いただいた場合は、償還日を信託契約日として、改めてお申込みをいただくことなく、従来のご契約と同期間の契約として継続のお手続きをします。その際、事前に最新の商品説明書をお送りします。お申込み時に自動継続の方法をご指定いただいた方で、契約の継続をせずに償還日にお受取りをご希望されるときは、償還日までにお手続きをお取りください。

<収益金について>

収益金の配当時期

収益金は、原則として毎年3月・9月の各20日及び償還日(中途解約の場合は解約お申し出日)にお支払いします。

3月・9月の各20日が銀行休業日の場合、翌営業日にお支払いします。

収益金のお受取り方法

収益金のお受取り方法は、お申込み時に次の方法をお選びいただけます。お受取り方法を当行の本店及び国内各支店(出張所を含みます)等にて所定の方法によりご指定ください(詳しくは当行までお問い合わせください)。

(a) 元本に組入れる(信託金として追加する)方法()

(b) 預金口座に入金する方法

() 当信託は追加信託ができませんが、収益金については元本に組入れて運用すること(収益金の追加信託)ができます。

収益金の課税関係()

当信託は、所得税法第2条第1項第11号に定める「合同運用信託」に該当し、当信託から発生する収益は利子所得として扱われます。収益金の配当に際しては20.315%(国税15.315%、地方税5%)の税金が源泉分離課税されますので確定申告する必要はありません(マル優ご利用の場合は非課税となります)。

() 課税上の取り扱いは、2026年6月19日現在におけるものであり、税制改正等により将来変更されることがあります。

収益金の計算方法

収益金の額は、各契約ごとに適用する予定配当率を用いて計算する予定配当額を原則とします。

予定配当額(円未満切捨て) = 信託金(100円未満切捨て) × 予定配当率 × 計算期間の日数 ÷ 365

《予定配当率》 信託期間中(信託契約日から償還日の前日まで)に適用予定の配当率をいいます。

予定配当率は信託財産の運用状況及び市場金利等を勘案して決定し、当行店頭に表示するほか、代理店においてもお示しします。

なお、当信託は実績配当型の金銭信託であり、予定配当率はこれを保証するものではありません。

ご契約に適用する予定配当率は、信託契約日時点の予定配当率を適用します。このため、お申込日の予定配当率とは異なる場合があります。自動継続の場合の予定配当率は、自動継続により新たに設定される信託契約日時点の予定配当率が適用されます。

《計算期間》 (a) 初回の収益金お支払い時：信託契約日から初回定例計算日まで

(b) 2回目以降の収益金お支払い時：前回定例計算日の翌日から定例計算日まで

(c) 信託金の償還時：前回定例計算日の翌日から償還日の前日まで

《定例計算日》 毎年3月・9月の各19日

なお、当信託は実績配当型の金銭信託です。信託財産の運用成果によっては、実際の収益金は予定配当額を下回ったり、配当がなされないことがあります。

< 中途解約時の元本及び収益金のお取り扱い >

中途解約のお取り扱い

当信託は、原則として信託期間中の解約はできません。また、自動継続によるご契約も原則として中途解約はできません。やむを得ないご事情により、中途解約のお申し出があった場合は、ご契約単位で解約に応じることがあります。なお、各ご契約について、契約金額の一部を解約することはできません。中途解約の場合は、お申し出日に解約手数料を差し引いた後、金銭でお支払いします。このため、お受取り額が当初の信託元本を下回ることがあります。ただし、償還を迎えた契約が自動継続扱いで更新された場合に限り、契約が更新された日の翌月の応当日までの解約については、解約お申し出日の普通預金利率を用いて収益金の計算を行い、解約手数料は差し引きません。また、相続による解約払戻時は、解約手数料は差し引きません。

代理店がお取り扱いする場合には、ご解約のお申し出時間により、お申し出日の翌営業日のお取り扱いとさせていただきます。

解約手数料の計算方法

解約手数料 = 信託契約日における信託金の元本の額 ÷ 1,000 × 千円当たり解約手数料

千円当たり解約手数料 = 1,000 × { (残存期間別基準利率 - 予定配当率) + 0.2% } ÷ 12 × 残存月数

ただし、残存期間別基準利率 - 予定配当率 0 の時は、千円当たり解約手数料 = 1,000 × 0.2% ÷ 12 × 残存月数

千円当たり解約手数料の計算において、円未満は切上げ。

残存月数において、残存期間に端日数がある場合は、切上げて月数単位として計算。

残存期間別基準利率は、当行が市場金利をふまえて決定します。市場金利が上昇している局面では当該利率も上昇し、その結果、解約手数料が高くなる場合があります。(残存期間別基準利率の具体的な水準につきましては、当行の本店及び国内各支店(出張所を含みます)等にお問合わせください)。なお、解約手数料は、合同運用財産に組入れます。

当信託の受益者は委託者とします。委託者は受益者を指定または変更することはできません。

当信託の受益権は当行の承諾がなければ譲渡または質入することができません。

当行がやむを得ないものと認めて譲渡または質入を承諾する場合には、当行所定の書式により行います。この場合、受益権の譲受人または質権者が当信託の信託約款に同意することを条件とします。

(3) 【内国信託受益権の取得者の権利】

「(2) 受益権」に記載したとおりです。なお、詳細については、添付の信託約款をご参照ください。

4 【信託財産を構成する資産の状況】

(1) 【信託財産を構成する資産の運用(管理)の概況】

金銭信託(予定配当率固定型)の運用状況

(2026年3月19日現在)

資産の種類	残高(百万円)	投資比率(%) 4
主たる運用	1,103,668	86.21%
金銭信託受益権(1)	91,299	7.13%
金銭信託以外の金銭の信託受益権	206,606	16.13%
金銭債権等信託受益権	805,761	62.94%
余資運用	176,510	13.78%
銀行勘定貸(2)	176,510	13.78%
その他資産	0	0.00%
差入担保金(3)	0	0.00%
資産合計	1,280,178	100.00%

- 1 主な投資対象は、提携ローンファンド受益権です。
- 2 余資運用として、当行銀行勘定に貸付けている金額です。
- 3 非清算集中店頭デリバティブ取引に関する証拠金規制への対応として差し入れている、金利スワップ取引に関する証拠金の金額です。
- 4 投資比率とは、資産合計に対する当該資産の残高比率をいいます。また、投資比率は原則として単位未満を切り捨てて表示しているため、各項目の数値の合計と合計欄の数値が一致しない場合があります。

金利スワップの取引状況

(2026年3月19日現在)

取引種類	契約金額(百万円)
金利スワップ取引(5)	1,958,141

- 5 信託財産の金利変動リスクのヘッジを目的として、金利スワップ取引を行っています。

格付け別の運用資産構成

(2026年3月19日現在)

格付	残高(百万円)	投資比率(%) 6
AAA格(AAA)	567,778	51.44%
AA格(AA+ ~ AA-)	0	0.00%
A格(A+ ~ A-)	508,389	46.06%
a-1+格	27,500	2.49%

- 6 投資比率とは、資産合計に対する当該資産の残高比率をいいます。また、投資比率は原則として単位未満を切り捨てて表示しているため、各項目の数値の合計と合計欄の数値が一致しない場合があります。

裏付資産別の運用資産構成

(2026年3月19日現在)

裏付資産	残高(百万円)	投資比率(%) 7
リフォームローン	501,365	45.42%
ショッピングクレジット債権	360,533	32.66%
自動車ローン	235,839	21.36%
住宅ローン	5,929	0.53%
その他	0	0.00%

7 投資比率とは、資産合計に対する当該資産の残高比率をいいます。また、投資比率は原則として単位未満を切り捨てて表示しているため、各項目の数値の合計と合計欄の数値が一致しない場合があります。

(記載上の注意)上記の各記載金額は百万円未満を切り捨てて表示しております。

(2) 【損失及び延滞の状況】

2026年3月19日前5年以内に終了した計算期間について、信託財産を構成する資産に、損失及び延滞は発生していません。

(3) 【収益状況の推移】

2026年3月19日前5年以内に終了した計算期間について、当信託の信託財産を構成する資産の運用利回りの推移は以下のとおりです。

(2026年3月19日現在)

計算期間	運用利回り(8)
2025年9月20日～2026年3月19日	1.002%
2025年3月20日～2025年9月19日	0.817%
2024年9月20日～2025年3月19日	0.596%
2024年3月20日～2024年9月19日	0.465%
2023年9月20日～2024年3月19日	0.427%
2023年3月20日～2023年9月19日	0.396%
2022年9月20日～2023年3月19日	0.369%
2022年3月20日～2022年9月19日	0.319%
2021年9月20日～2022年3月19日	0.328%
2021年3月20日～2021年9月19日	0.313%
2020年9月20日～2021年3月19日	0.311%

8 運用利回りとは、信託財産を構成する資産及び金利スワップ取引から生じる受取総額を信託金の各計算期間における信託元本の平均残高で除して年率に換算した数値を意味します。

(4) 【買戻し等の実績】

該当事項はありません。

5 【投資リスク】

(1) 当信託の運用成果に影響を与える主なリスク(元本割れの原因になり得るリスク要因)としては、以下のものがあります。

金利変動リスク

市場金利が上昇した場合、運用対象資産である固定金利型の信託受益権、資産担保証券、国債等の価格が下落することにより、予定配当額通りの配当がなされなかったり、元本に損失が生じるおそれがあります。また、市場金利が低下した場合、運用対象資産から生じる収益が低下するため、予定配当額通りの配当がなされなかったり、元本に損失が生じるおそれがあります。

信用リスク

運用対象資産である信託受益権等の裏付けとなる金銭債権(自動車ローン等)に当初の予想を超えた不良債権が発生した場合、予定配当額通りの配当がなされなかったり、元本に損失が生じるおそれがあります。また、運用対象資産である公社債等の発行体、コールローン等や金利スワップ契約等の取引の相手方の信用状況等に問題が生じた場合、発行体等からの元利金の支払いがとどこおることにより、予定配当額通りの配当がなされなかったり、元本に損失が生じるおそれがあります。

流動性リスク

一時期に想定を超える大量の中途解約が発生するなどにより支払準備のための資金が著しく不足した場合、解約請求や満期償還に対する支払いができなくなるおそれがあります。また、支払準備のための資金が不足し、換金処分のため運用対象資産を売却する際、本来の評価額よりも安い価格での売却となり、予定配当額通りの配当がなされなかったり、元本に損失が生じるおそれがあります。

管理委託先にかかるリスク

運用対象資産である信託受益権等の裏付けとなる金銭債権(自動車ローン等)の回収業務等を委託している信販会社等管理委託先が、営業停止などにより債権回収が困難となり、やむを得ず信託受益権を売却した場合、本来の評価額よりも安い価格での売却となり、予定配当額通りの配当がなされなかったり、元本に損失が生じるおそれがあります。また、債権回収後に管理委託先が破綻等し、回収代金を受託者(当行)が受領できない場合、予定配当額通りの配当がなされなかったり、元本に損失が生じるおそれがあります。

支払停止・強制終了について

上記 ~ のリスク等により、以下の事由が生じた場合、元本の償還を停止すること(支払停止)があります。さらに、必要があると認められた場合には、信託財産を換金処分のうえ各受益者に按分して交付し、信託を終了する手続きを行うこと(強制終了)があります。

- (a) 合同運用財産の計算期日において信託損失が発生したとき、または計算期間において信託損失が発生することが明らかであると当行が認めたとき
- (b) 合同運用財産の総額が100億円を下回り、その運用に支障をきたす状況となったとき、またはその状況となることが明らかであると当行が認めたとき
- (c) 支払準備資金等が著しく減少し、償還日等における信託財産の交付に支障をきたしたとき、またはその状況となることが明らかであると当行が認めたとき
- (d) 予定配当額通りの配当ができない決算が2回以上続いたとき

なお、合同運用財産には取引所の相場がない資産(信託受益権等)が含まれますが、これらの資産は資金化が困難である等の理由により、本来の評価額を大幅に下回る価額でしか換金処分できなくなるおそれがあります。そこで取引所の相場がない資産の売却にあたっては、当行は複数の購入希望者より価額の提示を受け、そのうち最も高い価額で処分する方法等、一般に相当と認められる方法、価額をもって処分することとします。

(2) 投資リスクに対する管理体制について

投資リスクに対する管理体制については、「第1 信託財産の状況」 - 「3 信託の仕組み」 - 「信託財産の運用(管理及び処分)に関する事項」 - (d) 運用管理体制及びリスク管理体制についてをご参照願います。

6 【信託財産の経理状況】

1 財務諸表の作成方法について

当信託の財務諸表は、「財務諸表等の用語、様式及び作成方法に関する規則」(昭和38年大蔵省令第59号。以下「財務諸表等規則」という。)に基づいて作成しております。

2 監査証明について

当信託は、当特定期間(自 2025年9月20日 至 2026年3月19日)の財務諸表について、金融商品取引法第193条の2第1項の規定に基づき、EY新日本有限責任監査法人の監査を受けております。

(1)【貸借対照表】

(単位：百万円)

	前特定期間 (2025年9月19日現在)	当特定期間 (2026年3月19日現在)
資産の部		
流動資産		
銀行勘定貸	170,368	176,510
信託受益権	331,535	328,420
未収収益	498	545
金融派生商品	12,296	23,842
流動資産合計	514,699	529,318
固定資産		
投資その他の資産		
信託受益権	744,252	775,247
固定資産合計	744,252	775,247
資産合計	1,258,951	1,304,566
負債の部		
流動負債		
金融商品等受入担保金	14,024	27,476
流動負債合計	14,024	27,476
負債合計	14,024	27,476
純資産の部		
元本等		
元本	1、 2 1,229,047	1、 2 1,248,836
利益剰余金		
その他利益剰余金		
繰越利益剰余金	15,880	28,254
利益剰余金合計	3 15,880	3 28,254
元本等合計	1,244,927	1,277,090
純資産合計	1,244,927	1,277,090
負債純資産合計	1,258,951	1,304,566

(2)【損益計算書】

(単位：百万円)

	前特定期間 (自 2025年3月20日 至 2025年9月19日)	当特定期間 (自 2025年9月20日 至 2026年3月19日)
営業収益		
受取利息	364	388
受取配当金	4,838	5,960
金融派生商品収益	971	11,392
その他営業収益	27	23
営業収益合計	6,202	17,765
営業費用		
受託者報酬	1,352	1,368
その他営業費用	-	0
営業費用合計	1,352	1,368
営業利益	4,850	16,396
経常利益	4,850	16,396
税引前当期純利益	4,850	16,396
当期純利益	4,850	16,396

【注記表】

(重要な会計方針)

1 信託受益権の評価基準及び評価方法	移動平均法による原価法を採用しております。
2 デリバティブ取引の評価基準及び評価方法	デリバティブ取引の評価は、時価法により行っております。
3 その他	本財務諸表に係る特定期間(信託の計算期間)は、2025年9月20日から2026年3月19日までとなっております。

(重要な会計上の見積り)

該当事項はございません。

(貸借対照表関係)

前特定期間 (自 2025年3月20日 至 2025年9月19日)	当特定期間 (自 2025年9月20日 至 2026年3月19日)
1 元本は財務諸表等の用語、様式及び作成方法に関する規則(昭和38年大蔵省令第59号)第61条に定める資本金であります。	1 元本は財務諸表等の用語、様式及び作成方法に関する規則(昭和38年大蔵省令第59号)第61条に定める資本金であります。

2、 3 元本及び利益剰余金の変動

前特定期間(自 2025年3月20日 至 2025年9月19日)

(単位：百万円)

	元本等			元本等合計	純資産合計
	元本	利益剰余金			
		その他利益剰余金	利益剰余金合計		
		繰越利益剰余金			
当期首残高	1,194,049	13,448	13,448	1,207,497	1,207,497
当期変動額					
当期新規信託に伴う元本増加額	601,496	-	-	601,496	601,496
剰余金の配当に伴う元本組入額	938	938	938	-	-
当期解約・終了に伴う元本減少額	567,436	-	-	567,436	567,436
当期解約・終了に伴う当期利益の分配金	-	581	581	581	581
剰余金の配当	-	897	897	897	897
当期純利益	-	4,850	4,850	4,850	4,850
当期変動額合計	34,998	2,432	2,432	37,430	37,430
当期末残高	1,229,047	15,880	15,880	1,244,927	1,244,927

2、 3 元本及び利益剰余金の変動

当特定期間(自 2025年9月20日 至 2026年3月19日)

(単位：百万円)

	元本等			元本等合計	純資産合計
	元本	利益剰余金			
		その他利益剰余金	利益剰余金合計		
		繰越利益剰余金			
当期首残高	1,229,047	15,880	15,880	1,244,927	1,244,927
当期変動額					
当期新規信託に伴う元本増加額	602,608	-	-	602,608	602,608
剰余金の配当に伴う元本組入額	1,561	1,561	1,561	-	-
当期解約・終了に伴う元本減少額	584,380	-	-	584,380	584,380
当期解約・終了に伴う当期利益の分配金	-	937	937	937	937
剰余金の配当	-	1,524	1,524	1,524	1,524
当期純利益	-	16,396	16,396	16,396	16,396
当期変動額合計	19,789	12,373	12,373	32,162	32,162
当期末残高	1,248,836	28,254	28,254	1,277,090	1,277,090

(金融商品関係)

1. 金融商品の状況に関する事項

金融商品に対する取組み方針

当信託は、金銭を当初の合同運用財産とする合同運用指定金銭信託です。安定した収益の確保と合同運用財産の成長を図ることを目的に、信託約款の規程に従い、信託受益権等の金融商品で運用します。

金融商品の内容及びそのリスク

当信託が運用する当特定期間の金融商品の内容及びリスクは以下の通りです。

a. 銀行勘定貸

当信託は、合同運用財産の一部を、満期償還や中途解約に伴う支払準備等のため、銀行勘定貸に運用します。銀行勘定貸とは、合同運用財産に属する金銭を受託者の銀行勘定で運用することをいいます。銀行勘定貸には信用リスクがあり、運用先である受託者の信用状況が悪化した場合、投資した金銭の一部または全部が毀損することがあります。

b. 信託受益権

当信託は、元本の安全性に配慮し、安定的な予定配当の実現を目的として、合同運用財産を主に自動車ローンやショッピングクレジット債権、住宅リフォーム資金の貸付金、住宅ローンなどを裏付資産とした信託受益権などに運用します。

信託受益権には、主に以下のリスクがあります。

イ. 金利変動リスク(市場リスク)

市場金利が上昇した場合、運用対象資産である固定金利型の信託受益権の価格が下落することにより、予定配当額通りの配当がなされなかったり、元本に損失が生じるおそれがあります。また、市場金利が低下した場合、運用対象資産から生じる収益が低下するため、予定配当額通りの配当がなされなかったり、元本に損失が生じるおそれがあります。

ロ. 信用リスク

運用対象資産である信託受益権の裏付けとなる金銭債権(自動車ローン等)に、当初の予想を超えた不良債権が発生した場合、予定配当額通りの配当がなされなかったり、元本に損失が生じるおそれがあります。

ハ. 流動性リスク

換金処分のため運用対象資産である信託受益権を売却する際、本来の評価額よりも安い価格での売却となり、予定配当額通りの配当がなされなかったり、元本に損失が生じるおそれがあります。

ニ. 管理委託先にかかるリスク

運用対象資産である信託受益権等の裏付けとなる金銭債権(自動車ローン等)の回収業務等を委託している信販会社等管理委託先が、営業停止などにより債権回収が困難となり、やむを得ず信託受益権を売却した場合、本来の評価額よりも安い価格での売却となり、予定配当額通りの配当がなされなかったり、元本に損失が生じるおそれがあります。

また、債権回収後に管理委託先が破綻等し、回収代金を受託者(当行)が受領できない場合、予定配当額通りの配当がなされなかったり、元本に損失が生じるおそれがあります。

c. 金利スワップ取引

当信託は、金利変動リスクを極力排除することを目的として、資産サイドおよび負債サイドともに金利スワップ取引を行っております。具体的には、資産サイドは固定金利型の信託受益権等に運用する場合、固定金利の支払いと変動金利の受取りを交換する金利スワップ取引を行なっています。また、負債サイドは元本の受け入れに際し、固定金利の受取りと変動金利の支払いを交換する金利スワップ取引を行っております。なお、当信託は、投機目的の金利スワップ取引は行っておりません。

金利スワップ取引には、主に以下のリスクがあります。

イ．金利変動リスク(市場リスク)

金利、信託受益権等の価格等、市場のリスク・ファクターの変動に伴い、保有する資産・負債への金利スワップによるヘッジ機能が働かず、資産・負債の価値が変動し、予定配当額通りの配当がなされなかったり、元本に損失が生じるおそれがあります。

ロ．流動性リスク

市場の混乱等により市場において取引ができなかったり、通常よりも著しく不利な価格での取引を余儀なくされることにより、予定配当額通りの配当がなされなかったり、元本に損失が生じるおそれがあります。

ハ．信用リスク

信用を供与している取引相手先の財務状況の悪化等により、資産(オフバランス含む)の価値が減少または消失し、予定配当額通りの配当がなされなかったり、元本に損失が生じるおそれがあります。

金融商品に係るリスク管理体制

金融商品に係るリスク管理体制については、以下の体制で運営します。

運用所管部は、信託約款及び運用方針等に基づき信託財産の運用を行います。運用において問題が生じた場合にはリスク管理所管部に速やかに報告の上、問題点の分析・改善を行います。リスク管理所管部は、運用方針・法令等の遵守状況及び運用の状況等をモニタリングし、必要に応じて運用所管部に対し改善を求めます。また適正な運用を行うための内部規程等を制定し、問題点の原因分析に基づいて、運用所管部を管理・指導します。取締役会等は、運用所管部・リスク管理所管部からの報告に基づき、運用及びリスク管理に必要な重要事項について審議します。また適正な運用管理体制の整備・確立に向けた方針を決定します。

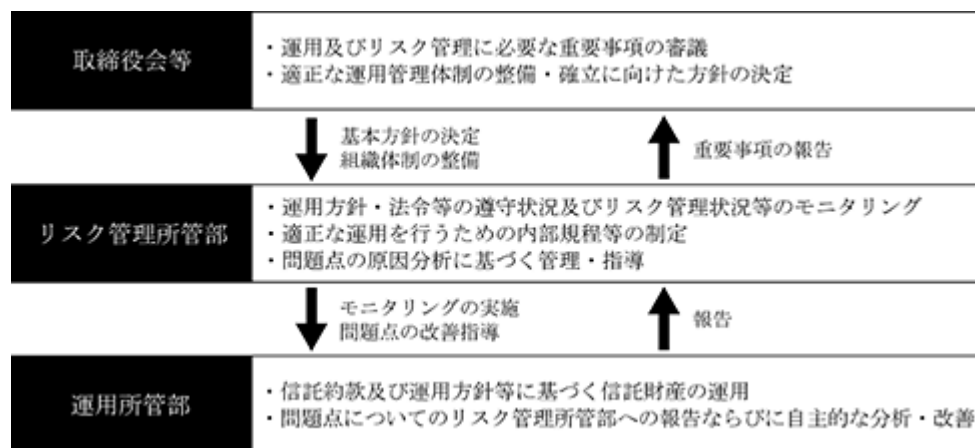

イ．金利変動リスク

当信託では、行内ルールの規定に従い、信託受益権等、資産サイドの金利感応度、元本等の負債サイドの金利感応度、金利スワップの金利感応度を計測し、運用所管部及びリスク管理所管部にてモニタリング管理しています。

上記金利感応度として、ベース・ポイント・バリュウ(指標となる金利が1ベースポイント(0.01%)上昇した場合の当信託時価変動額)を算出し、金利変動リスク管理にあたっての定量的分析に利用しております。

当特定期間の末日()現在、ベース・ポイント・バリュウは 378千円(前特定期間末は477千円)であり、指標となる金利が1ベースポイント(0.01%)上昇した場合、当信託全体の時価は、378千円減少するものと考えられます。

当該影響額は、金利を除くリスク変数が一定の場合を前提としており、金利とその他のリスク変数との相関を考慮しておりません。また、通常では考えられないほど市場環境が激変する状況下においては、算出額を超える影響が生じることもあります。

当特定期間の末日が休日の場合は、その前営業日基準とする。

ロ．信用リスク

当信託では、行内ルールの規定に従い、信託受益権等を取得時点において、格付機関(R&I、JCR、ムーディーズ、S&P等)より、長期A格または短期a - 2格以上(a - 2格のものは期間3ヵ月以内)の格付けを取得しているものに限定し、運用所管部及びリスク管理所管部にてモニタリング管理しています。

ハ．流動性リスク

当信託では、行内ルールの規定に従い、満期償還や中途解約に伴う支払準備等のため、総資産残高に占める余資比率を計測し、運用所管部及びリスク管理所管部にてモニタリング管理しています。

ニ．管理委託先にかかるリスク

当信託では、行内ルールの規定に従い、管理委託先毎に、運用残高や総資産残高に占める運用比率を計測し、運用所管部及びリスク管理所管部にてモニタリング管理しています。

金融商品の時価等に関する事項についての補足説明

金融商品の時価の算定においては一定の前提条件等を採用しているため、異なる前提条件等によった場合、当該価額が異なることもあります。

2. 金融商品の時価等に関する事項

貸借対照表計上額の時価との差額

貸借対照表計上額、時価及びこれらの差額については、次の通りです。

前特定期間(2025年9月19日現在)

(単位:百万円)

	貸借対照表計上額	時価	差額
a. 銀行勘定貸	170,368	170,368	-
b. 信託受益権 満期保有目的の債券	1,075,788	1,061,364	14,424
c. デリバティブ取引 ヘッジ会計が適用されて いないもの	12,296	12,296	-
合計	1,258,453	1,244,028	14,424

デリバティブ取引によって生じた正味の債権・債務は純額で表示しており、合計で正味の債務となる項目については、で示しております。

当特定期間(2026年3月19日現在)

(単位:百万円)

	貸借対照表計上額	時価	差額
a. 銀行勘定貸	176,510	176,510	-
b. 信託受益権 満期保有目的の債券	1,103,668	1,077,405	26,262
c. デリバティブ取引 ヘッジ会計が適用されて いないもの	23,842	23,842	-
合計	1,304,020	1,277,758	26,262

デリバティブ取引によって生じた正味の債権・債務は純額で表示しており、合計で正味の債務となる項目については、で示しております。

金銭債権及び満期のある有価証券の決算日後の償還予定額

前特定期間(2025年9月19日現在)

(単位：百万円)

	1年以内	1年超5年以内	5年超10年以内	10年超
銀行勘定貸 有価証券	170,368	-	-	-
満期保有目的の債券	331,535	551,720	172,268	20,264
合計	501,904	551,720	172,268	20,264

当特定期間(2026年3月19日現在)

(単位：百万円)

	1年以内	1年超5年以内	5年超10年以内	10年超
銀行勘定貸 有価証券	176,510	-	-	-
満期保有目的の債券	328,420	593,222	159,752	22,273
合計	504,930	593,222	159,752	22,273

3. 金融商品の時価のレベルごとの内訳等に関する事項

金融商品の時価を、時価の算定に用いたインプットの観察可能性及び重要性に応じて、以下の3つのレベルに分類しております。

レベル1の時価：観察可能な時価の算定に係るインプットのうち、活発な市場において形成される当該時価の算定の対象となる資産又は負債に関する相場価格により算定した時価

レベル2の時価：観察可能な時価に係るインプットのうち、レベル1のインプット以外の時価の算定に係るインプットを用いて算定した時価

レベル3の時価：重要な観察できないインプットを使用して算定した時価

時価の算定に重要な影響を与えるインプットを複数使用している場合には、それらのインプットがそれぞれ属するレベルのうち、時価の算定における優先順位が最も低いレベルに時価を分類しております。

時価で貸借対照表に計上している金融商品

前特定期間(2025年9月19日現在)

(単位:百万円)

区分	時価			
	レベル1	レベル2	レベル3	合計
デリバティブ取引	-	12,296	-	12,296
資産計	-	12,296	-	12,296

当特定期間(2026年3月19日現在)

(単位:百万円)

区分	時価			
	レベル1	レベル2	レベル3	合計
デリバティブ取引	-	23,842	-	23,842
資産計	-	23,842	-	23,842

時価で貸借対照表に計上している金融商品以外の金融商品

前特定期間(2025年9月19日現在)

(単位:百万円)

区分	時価			
	レベル1	レベル2	レベル3	合計
銀行勘定貸	-	170,368	-	170,368
信託受益権				
満期保有目的の債券	-	-	1,061,364	1,061,364
資産計	-	170,368	1,061,364	1,231,732

当特定期間(2026年3月19日現在)

(単位:百万円)

区分	時価			
	レベル1	レベル2	レベル3	合計
銀行勘定貸	-	176,510	-	176,510
信託受益権				
満期保有目的の債券	-	-	1,077,405	1,077,405
資産計	-	176,510	1,077,405	1,253,915

(注) 時価の算定に用いた評価技法及び時価の算定に係るインプットの説明

デリバティブ取引

当信託のデリバティブ取引は、オプションを含まない同一通貨の固定金利と変動金利を交換する店頭取引の金利スワップ取引であります。公表された相場価格は存在しないため、取引相手である金融商品取引業者から入手した相場価格を時価としております。当該金融商品取引業者は、すべての情報を開示しているわけではありませんが、取引の種類や満期までの期間に応じて割引現在価値法等の評価技法を利用して相場価格を算定しており、その評価技法で用いている主なインプットは金利等であります。観察できないインプットを用いていないため、レベル2の時価に分類しております。

銀行勘定貸

短期間で決済されるため時価が帳簿価格と近似することから、当該帳簿価格を時価としており、レベル2の時価に分類しています。

信託受益権

見積将来キャッシュフローの現在価値を時価としており、重要なインプットである割引率等が観察不能であることから、レベル3の時価に分類しています。

(有価証券関係)

1 満期保有目的の債券

前特定期間(2025年9月19日現在)

(単位：百万円)

		貸借対照表計上額	時価	差額
時価が貸借対照表計上額を超えるもの	信託受益権	133,033	133,206	172
	小計	133,033	133,206	172
時価が貸借対照表計上額を超えないもの	信託受益権	942,754	928,157	14,596
	小計	942,754	928,157	14,596
合計		1,075,788	1,061,364	14,424

なお、前特定期間に売却した満期保有目的の債券、保有目的を変更した有価証券はございません。

当特定期間(2026年3月19日現在)

(単位：百万円)

		貸借対照表計上額	時価	差額
時価が貸借対照表計上額を超えるもの	信託受益権	36,147	36,205	58
	小計	36,147	36,205	58
時価が貸借対照表計上額を超えないもの	信託受益権	1,067,520	1,041,199	26,320
	小計	1,067,520	1,041,199	26,320
合計		1,103,668	1,077,405	26,262

なお、当特定期間に売却した満期保有目的の債券、保有目的を変更した有価証券はございません。

(デリバティブ取引関係)

1 ヘッジ会計が適用されていないデリバティブ取引

ヘッジ会計が適用されていないデリバティブ取引について、取引の対象物の種類ごとの貸借対照表日における契約額又は契約において定められた元本相当額、時価及び評価損益は、次の通りです。

なお、契約額等については、その金額自体がデリバティブ取引に係る市場リスクを示すものではありません。

(1) 金利関連

前特定期間(2025年9月19日現在)

(単位：百万円)

区分	デリバティブ取引の種類等	契約額等		時価	評価損益
			うち1年超		
市場取引	-	-	-	-	-
市場取引以外の取引	金利スワップ取引				
	受取固定・支払変動	994,000	300,000	2,380	2,380
	支払固定・受取変動	981,476	933,919	14,676	14,676
合計		-	-	-	12,296

当特定期間(2026年3月19日現在)

(単位：百万円)

区分	デリバティブ取引の種類等	契約額等		時価	評価損益
			うち1年超		
市場取引	-	-	-	-	-
市場取引以外の取引	金利スワップ取引				
	受取固定・支払変動	1,007,000	288,000	4,829	4,829
	支払固定・受取変動	951,141	915,664	28,671	28,671
合計		-	-	-	23,842

2 ヘッジ会計が適用されているデリバティブ取引

前特定期間(2025年9月19日現在)

該当事項はありません。

当特定期間(2026年3月19日現在)

該当事項はありません。

(関連当事者との取引)

前特定期間 (自 2025年 3月20日 至 2025年 9月19日)	当特定期間 (自 2025年 9月20日 至 2026年 3月19日)
該当事項はございません	同左

(1 単位当たり情報)「* 1 単位 = 1 円」

	前特定期間 (自 2025年 3月20日 至 2025年 9月19日)	当特定期間 (自 2025年 9月20日 至 2026年 3月19日)
1 単位当たり純資産額	1.0129	1.0226
1 単位当たり当期純利益	0.0040	0.0132

(重要な後発事象)

当特定期間 (自 2025年 9月20日 至 2026年 3月19日)
該当事項はございません

(記載上の注意)

記載金額は百万円未満を切り捨てて表示しております。

第2 【証券事務の概要】

1 受益者の変更

当信託の受益者は委託者とします。委託者は受益者を指定または変更することはできません。

2 受益者に対する特典

ございません。

3 受益権の譲渡・質入

当信託の受益権は、当行の承諾がなければ譲渡または質入することができません。

当行がやむを得ないものと認めて譲渡または質入を承諾する場合には、当行所定の書式により行います。この場合、受益権の譲受人または質権者が当信託の信託約款に同意することを条件とします。

4 受益者への報告事項

以下に掲げる書面について、受益者へ手交または郵送等によりお渡しします。

- (1) 収益金の分配に関する書面
- (2) 信託終了時の最終計算に関する書面
- (3) 信託財産の状況を記載した書面
- (4) 信託財産と当行の銀行勘定、当信託の信託業務の委託先、利害関係人、または他の信託財産との取引の状況を記載した書面

第3 【受託者、委託者及び関係法人の情報】

1 【受託者の状況】

(1) 【受託者の概況】

資本金の額（2026年3月末日現在）

資本金	247,369 百万円
発行する株式の総数	15,854,803,547 株
発行済株式の総数	8,870,501,392 株

過去5年間における資本金の額の増減

該当事項はありません。

受託者の機構

(a) 会社の機関内容（2026年4月30日現在）

当行は「みずほフィナンシャルグループ」（以下、「当グループ」という場合があります）の一員であり、当グループは、経営環境の変化に柔軟かつ機動的に適応できる経営形態として選択した持株会社体制の下で、銀行・信託・証券・アセットマネジメント・リサーチ&コンサルティングにわたるグループ横断的なビジネス戦略推進単位毎に、持株会社が戦略・施策や業務計画の策定を行うことで、お客さまニーズへの適応力強化を一段と進め、企業価値の極大化に取り組んでおります。

社外取締役が過半を占める監査等委員会が、取締役の職務執行に係る監査を行うとともに、各監査等委員が取締役会の決議において議決権を行使することで、経営に対するモニタリング機能を強化し、監査・監督の実効性を向上させます。また、個別の業務執行に係る決定権限を、取締役会から業務執行取締役へ大幅に委任することで、意思決定の迅速化を図るとともに、特に重要性の高い事項について取締役会の審議の充実を図っております。

<取締役及び取締役会>

当行の取締役会は、8名の取締役に構成され、当行の経営方針その他の重要事項を決定するとともに、取締役及び執行役員の職務の執行の監督を主な役割としております。

当行は、取締役会の監督機能強化のため、コーポレート・ガバナンス等の専門的知見や経験が豊富な社外取締役3名を招聘しております。当該社外取締役は、議案審議等にあたり有用な発言を積極的に行うとともに、経営から独立した立場で必要な助言を適宜行っており、当行取締役会の意思決定機能や経営の監督機能の向上が図れております。

<監査等委員会>

監査等委員会は、取締役の職務執行の監査、当行および当行子会社の内部統制システムの構築および運用の状況の監視および検証、ならびに子会社等の経営管理の状況の監視および検証を行うとともに、株主総会に提出する会計監査人の選任および解任ならびに不再任に関する議案の内容の決定や、内部監査基本計画、内部監査グループにおける予算、C A Eの委嘱および内部監査グループにおける部長人事に関する同意等、内部監査に関する重要な決議を行います。

監査等委員会は、取締役の職務の執行について、適法性および妥当性の監査を行うとともに、当行および当行子会社における内部統制システムの構築および運用を前提として、内部監査グループ等との実効的な連携を通じて職務を遂行し、必要に応じて、報告徴収・業務財産調査権に基づく情報収集を行います。

監査等委員は、過半数を社外取締役とすることとしております。現在、監査等委員会は、社内非執行取締役2名および社外取締役3名で構成しております。

<業務執行>

経営の監督機能と業務執行を分離し、権限と責任を明確化するため、執行役員制度を導入しております。業務執行においては、社長が、取締役会の決定した基本方針に基づき、当行の業務執行全般を統括しております。

なお、社長の諮問機関として経営会議を設置、必要の都度開催し、取締役会で決議することを要する事項等、業務執行に関する重要な事項を審議しております。

(b)運用の意思決定機構

1) 運用方針、リスク管理の運営要領等の策定

当行の業務執行機関の一環として設置される経営政策委員会の規程に基づき、信託商品の運用管理に関する会議を開催し、信託財産運用に係る重要な方針として、運用方針の制改定について審議・決定します。

また、信託財産運用に係るリスク管理の詳細を定めた運営要領の制改定について審議・決定します。

2) 運用執行

運用所管部は、信託約款、及び運用商品の運用管理に関する会議において決定した運用方針等に基づき信託財産を運用します。

また、リスク管理の詳細を定めた運営要領等に従い、各種リスク指標を計測し、計測結果をリスク管理所管部へ報告します。運用において問題が生じた場合には、リスク管理所管部に速やかに報告の上、問題点の分析・改善を行います。

3) リスクモニタリング

運用部門から独立したリスク管理所管部は、運用方針・法令等の遵守状況及び運用状況等をモニタリングし、必要に応じて運用所管部に改善を求めます。また適正な運用を行うための内部規程等を制定し、問題点の原因分析に基づいて、運用所管部を管理・指導します。取締役会等は、運用所管部・リスク管理所管部からの報告に基づき、運用及びリスク管理に必要な重要事項について審議します。また適正な運用管理体制の整備・確立に向けた方針を決定します。

上記体制は、2026年6月19日現在のものであり、今後変更となる可能性があります。

(2) 【事業の内容及び営業の概況】

当行は、個人・事業法人・金融法人・公共法人を主要なお客さまとし、信託業務を中心に、銀行業務その他金融サービスをご提供しております。

当行が受託する信託財産は以下の通りです。

科 目	2026年3月31日
	金額（百万円）
金銭信託	28,232,480
年金信託	4,052,785
財産形成給付信託	2,184
投資信託	31,453,230
金銭信託以外の金銭の信託	2,848,667
有価証券の信託	17,265,806
金銭債権の信託	14,369,877
土地及びその定着物の信託	252,108
包括信託	19,325,962
その他の信託	0
合計	117,803,103

（注） 上記残高表には、金銭評価の困難な信託を除いております。

(3) 【経理の状況】

- 1．当行の連結財務諸表は、「連結財務諸表の用語、様式及び作成方法に関する規則」(昭和51年大蔵省令第28号)に基づいて作成しておりますが、資産及び負債の分類ならびに収益及び費用の分類は、「銀行法施行規則」(昭和57年大蔵省令第10号)に準拠しております。
- 2．当行の財務諸表は、「財務諸表等の用語、様式及び作成方法に関する規則」(昭和38年大蔵省令第59号)に基づいて作成しておりますが、資産及び負債の分類ならびに収益及び費用の分類は、「銀行法施行規則」(昭和57年大蔵省令第10号)に準拠しております。
- 3．当行は、金融商品取引法第193条の2第1項の規定に基づき、連結会計年度(自 2024年4月1日 至 2025年3月31日)の連結財務諸表及び事業年度(自 2024年4月1日 至 2025年3月31日)の財務諸表について、EY新日本有限責任監査法人の監査証明を受けております。
- 4．当行は、連結財務諸表等の適正性を確保するための特段の取り組みを行っております。具体的には、会計基準等の内容把握や変更等について適切に対応するために、公益財団法人財務会計基準機構、一般社団法人全国銀行協会及び一般社団法人信託協会等の関係諸団体へ加入し情報収集を図るとともに、同機構等の行う研修に参加しております。また、重要な会計基準の変更等については、取締役会等へ適切に付議・報告を行っております。

1 連結財務諸表等

(1) 連結財務諸表

連結貸借対照表

(単位：百万円)

	前連結会計年度 (2024年3月31日)	当連結会計年度 (2025年3月31日)
資産の部		
現金預け金	1,293,384	1,151,037
債券貸借取引支払保証金	20,066	19,715
買入金銭債権	23,296	13,268
金銭の信託	30,298	34,778
有価証券	1, 5 299,872	1, 5 363,610
貸出金	3, 4, 5, 6 2,857,263	3, 4, 5, 6 2,567,267
外国為替	3 5,271	3 8,334
その他資産	3, 5 358,864	3, 5 188,131
有形固定資産	7, 8 95,526	7, 8 95,363
建物	27,577	25,485
土地	62,423	60,737
リース資産	7	4
建設仮勘定	18	1
その他の有形固定資産	5,500	9,136
無形固定資産	31,465	18,531
ソフトウェア	19,311	8,284
のれん	9,860	8,993
その他の無形固定資産	2,293	1,253
退職給付に係る資産	141,385	100,500
繰延税金資産	981	1,182
支払承諾見返	3 14,142	3 7,774
貸倒引当金	5,279	7,035
資産の部合計	5,166,539	4,562,461
負債の部		
預金	5 2,741,330	5 1,991,250
譲渡性預金	264,030	341,210
コールマネー及び売渡手形	8,046	6,755
借入金	5 409,200	5 498,500
信託勘定借	983,877	950,946
その他負債	43,568	94,786
賞与引当金	7,455	10,852
変動報酬引当金	271	239
退職給付に係る負債	1,159	1,145
役員退職慰労引当金	188	200
偶発損失引当金	50	-
睡眠預金払戻損失引当金	506	331
繰延税金負債	54,864	34,100
支払承諾	14,142	7,774
負債の部合計	4,528,692	3,938,092

(単位：百万円)

	前連結会計年度 (2024年3月31日)	当連結会計年度 (2025年3月31日)
純資産の部		
資本金	247,369	247,369
資本剰余金	17,825	17,825
利益剰余金	307,440	335,183
自己株式	79,999	79,999
株主資本合計	492,635	520,378
その他有価証券評価差額金	89,814	74,443
繰延ヘッジ損益	6,624	6,400
為替換算調整勘定	4,507	4,313
退職給付に係る調整累計額	44,140	18,680
その他の包括利益累計額合計	145,087	103,837
非支配株主持分	123	153
純資産の部合計	637,847	624,369
負債及び純資産の部合計	5,166,539	4,562,461

連結損益計算書及び連結包括利益計算書
連結損益計算書

(単位：百万円)

	前連結会計年度 (自 2023年4月1日 至 2024年3月31日)	当連結会計年度 (自 2024年4月1日 至 2025年3月31日)
経常収益	207,420	247,497
信託報酬	61,849	62,690
資金運用収益	31,615	53,306
貸出金利息	19,093	22,580
有価証券利息配当金	6,367	7,490
債券貸借取引受入利息	5	345
預け金利息	6,018	10,548
その他の受入利息	130	12,340
役務取引等収益	105,045	112,300
その他業務収益	66	728
その他経常収益	8,844	18,471
償却債権取立益	7	0
その他の経常収益	¹ 8,836	¹ 18,471
経常費用	154,656	166,336
資金調達費用	8,760	14,798
預金利息	2,116	6,188
譲渡性預金利息	38	517
コールマネー利息及び売渡手形利息	351	483
債券貸借取引支払利息	1	11
借入金利息	553	2,277
その他の支払利息	5,698	5,321
役務取引等費用	40,557	35,982
その他業務費用	28	19
営業経費	² 101,953	² 109,125
その他経常費用	3,356	6,410
貸倒引当金繰入額	1,632	1,748
その他の経常費用	³ 1,723	³ 4,661
経常利益	52,764	81,161
特別利益	2,270	6,909
固定資産処分益	114	291
退職給付信託返還益	2,155	5,676
過去勤務費用処理額	-	941
特別損失	575	12,539
固定資産処分損	444	460
減損損失	130	⁴ 12,078
税金等調整前当期純利益	54,459	75,532
法人税、住民税及び事業税	14,119	28,278
法人税等調整額	1,663	7,551
法人税等合計	15,783	20,727
当期純利益	38,676	54,804
非支配株主に帰属する当期純利益	31	31
親会社株主に帰属する当期純利益	38,644	54,773

連結包括利益計算書

(単位:百万円)

	前連結会計年度 (自 2023年4月1日 至 2024年3月31日)	当連結会計年度 (自 2024年4月1日 至 2025年3月31日)
当期純利益	38,676	54,804
その他の包括利益	1 35,653	1 41,250
その他有価証券評価差額金	28,308	15,370
繰延ヘッジ損益	1,982	224
為替換算調整勘定	984	194
退職給付に係る調整額	4,377	25,459
包括利益	74,329	13,554
(内訳)		
親会社株主に係る包括利益	74,298	13,523
非支配株主に係る包括利益	31	31

連結株主資本等変動計算書

前連結会計年度(自 2023年4月1日 至 2024年3月31日)

(単位：百万円)

	株主資本				
	資本金	資本剰余金	利益剰余金	自己株式	株主資本合計
当期首残高	247,369	17,825	299,933	79,999	485,128
当期変動額					
剰余金の配当			31,137		31,137
親会社株主に帰属する 当期純利益			38,644		38,644
株主資本以外の項目の 当期変動額（純額）					
当期変動額合計	-	-	7,507	-	7,507
当期末残高	247,369	17,825	307,440	79,999	492,635

	その他の包括利益累計額					非支配株主 持分	純資産合計
	その他 有価証券 評価差額金	繰延ヘッジ 損益	為替換算 調整勘定	退職給付に 係る調整 累計額	その他の 包括利益 累計額合計		
当期首残高	61,505	4,642	3,523	39,762	109,433	93	594,655
当期変動額							
剰余金の配当							31,137
親会社株主に帰属する 当期純利益							38,644
株主資本以外の項目の 当期変動額（純額）	28,308	1,982	984	4,377	35,653	30	35,684
当期変動額合計	28,308	1,982	984	4,377	35,653	30	43,191
当期末残高	89,814	6,624	4,507	44,140	145,087	123	637,847

当連結会計年度(自 2024年4月1日 至 2025年3月31日)

(単位:百万円)

	株主資本				
	資本金	資本剰余金	利益剰余金	自己株式	株主資本合計
当期首残高	247,369	17,825	307,440	79,999	492,635
当期変動額					
剰余金の配当			27,030		27,030
親会社株主に帰属する 当期純利益			54,773		54,773
株主資本以外の項目の 当期変動額(純額)					
当期変動額合計	-	-	27,742	-	27,742
当期末残高	247,369	17,825	335,183	79,999	520,378

	その他の包括利益累計額					非支配株主 持分	純資産合計
	その他 有価証券 評価差額金	繰延ヘッジ 損益	為替換算 調整勘定	退職給付に 係る調整 累計額	その他の 包括利益 累計額合計		
当期首残高	89,814	6,624	4,507	44,140	145,087	123	637,847
当期変動額							
剰余金の配当							27,030
親会社株主に帰属する 当期純利益							54,773
株主資本以外の項目の 当期変動額(純額)	15,370	224	194	25,459	41,250	29	41,220
当期変動額合計	15,370	224	194	25,459	41,250	29	13,477
当期末残高	74,443	6,400	4,313	18,680	103,837	153	624,369

連結キャッシュ・フロー計算書

(単位：百万円)

	前連結会計年度 (自 2023年4月1日 至 2024年3月31日)	当連結会計年度 (自 2024年4月1日 至 2025年3月31日)
営業活動によるキャッシュ・フロー		
税金等調整前当期純利益	54,459	75,532
減価償却費	9,725	9,134
減損損失	130	12,078
のれん償却額	866	866
持分法による投資損益（は益）	59	67
貸倒引当金の増減（）	1,617	1,748
偶発損失引当金の増減（）	50	50
賞与引当金の増減額（は減少）	2,409	3,396
変動報酬引当金の増減額（は減少）	26	31
退職給付に係る資産の増減額（は増加）	4,549	11,160
退職給付に係る負債の増減額（は減少）	2,211	13
役員退職慰労引当金の増減額（は減少）	47	11
睡眠預金払戻損失引当金の増減（）	207	175
資金運用収益	31,615	53,306
資金調達費用	8,760	14,798
有価証券関係損益（）	5,864	15,024
金銭の信託の運用損益（は運用益）	1,002	1,068
為替差損益（は益）	28	3
固定資産処分損益（は益）	330	168
退職給付制度改定関連損益（は益）	-	941
退職給付信託返還損益（は益）	2,155	5,676
貸出金の純増（）減	197,502	289,996
預金の純増減（）	142,548	766,017
譲渡性預金の純増減（）	206,150	77,180
借入金（劣後特約付借入金を除く）の純増減（）	105,800	89,300
預け金（中央銀行預け金を除く）の純増（）減	18,013	14,302
コールローン等の純増（）減	8,965	10,027
債券貸借取引支払保証金の純増（）減	110	351
コールマネー等の純増減（）	899,888	1,291
外国為替（資産）の純増（）減	849	3,062
信託勘定借の純増減（）	550,220	32,930
資金運用による収入	28,450	52,592
資金調達による支出	8,326	13,096
その他	54,668	205,159
小計	1,509,106	53,553
法人税等の支払額又は還付額（は支払）	13,195	13,211
営業活動によるキャッシュ・フロー	1,522,302	66,764

(単位:百万円)

	前連結会計年度 (自 2023年4月1日 至 2024年3月31日)	当連結会計年度 (自 2024年4月1日 至 2025年3月31日)
投資活動によるキャッシュ・フロー		
有価証券の取得による支出	61,632	230,748
有価証券の売却による収入	10,557	124,035
有価証券の償還による収入	59,027	41,183
金銭の信託の増加による支出	8,120	7,145
金銭の信託の減少による収入	5,452	2,826
有形固定資産の取得による支出	3,610	6,131
無形固定資産の取得による支出	8,935	6,452
有形固定資産の売却による収入	182	874
連結の範囲の変更を伴う子会社株式の売却による収入	7,927	2,970
投資活動によるキャッシュ・フロー	849	78,588
財務活動によるキャッシュ・フロー		
配当金の支払額	31,137	27,030
非支配株主への配当金の支払額	1	1
財務活動によるキャッシュ・フロー	31,138	27,032
現金及び現金同等物に係る換算差額	1,653	3,376
現金及び現金同等物の増減額(は減少)	1,550,937	169,008
現金及び現金同等物の期首残高	2,715,436	1,164,498
現金及び現金同等物の期末残高	1,164,498	1,995,489

注記事項

(連結財務諸表作成のための基本となる重要な事項)

1. 連結の範囲に関する事項

(1) 連結子会社 11社

主要な会社名

みずほ不動産販売株式会社

Mizuho Trust & Banking (Luxembourg) S.A.

みずほリアルティOne株式会社

(連結の範囲の変更)

合同会社レジデンシャルエイチは新規設立により、当連結会計年度から連結の範囲に含めております。

合同会社城南ファンドは持分減少により、子会社に該当しないことになったことから、当連結会計年度より連結の範囲から除外しております。

(2) 非連結子会社

該当ありません。

2. 持分法の適用に関する事項

(1) 持分法適用の非連結子会社

該当ありません。

(2) 持分法適用の関連会社 2社

日本株主データサービス株式会社

日本ペンション・オペレーション・サービス株式会社

(3) 持分法非適用の非連結子会社

該当ありません。

(4) 持分法非適用の関連会社

該当ありません。

3. 連結子会社の事業年度等に関する事項

(1) 連結子会社の決算日は次の通りであります。

12月末日 2社

3月末日 8社

7月末日 1社

(2) 7月末日を決算日とする子会社については、連結決算日現在で実施した仮決算に基づく財務諸表により連結しております。またその他の子会社については、それぞれの決算日の財務諸表により連結しております。

連結決算日と上記の決算日との間に生じた重要な取引については、必要な調整を行っております。

4. 会計方針に関する事項

(1) 有価証券の評価基準及び評価方法

(イ) 有価証券の評価は、その他有価証券については時価法(売却原価は主として移動平均法により算定)、ただし市場価格のない株式等については移動平均法による原価法により行っております。

なお、その他有価証券の評価差額については、時価ヘッジの適用により損益に反映させた額を除き、全部純資産直入法により処理しております。

(ロ) 金銭の信託において信託財産を構成している有価証券の評価は、上記(イ)と同じ方法により行っております。

(2) デリバティブ取引の評価基準及び評価方法

デリバティブ取引の評価は、時価法により行っております。

(3) 固定資産の減価償却の方法

有形固定資産(リース資産を除く)

有形固定資産は、建物については主として定額法、その他については主として定率法を採用しております。

また、主な耐用年数は次の通りであります。

建 物：3年～50年

その他：2年～20年

無形固定資産

無形固定資産は、定額法により償却しております。なお、自社利用のソフトウェアについては、当行及び連結子会社で定める利用可能期間(主として5年～10年)に基づいて償却しております。

リース資産

所有権移転外ファイナンス・リース取引に係る「有形固定資産」中のリース資産は、原則として自己所有の固定資産に適用する方法と同一の方法で償却しております。

(4) 貸倒引当金の計上基準

当行の貸倒引当金は、あらかじめ定めている償却・引当基準にのっとり、次の通り計上しております。

破産、特別清算等法的に経営破綻の事実が発生している債務者(以下「破綻先」という)に係る債権及びそれと同等の状況にある債務者(以下「実質破綻先」という)に係る債権については、以下のなお書きに記載されている直接減額後の帳簿価額から、担保の処分可能見込額及び保証による回収可能見込額を控除し、その残額を計上しております。また、現在は経営破綻の状況にないが、今後経営破綻に陥る可能性が大きいと認められる債務者(以下「破綻懸念先」という)に係る債権については、債権額から、担保の処分可能見込額及び保証による回収可能見込額を控除し、その残額のうち、債務者の支払能力を総合的に判断し必要と認める額を計上しております。

破綻懸念先及び貸出条件緩和債権等を有する債務者で与信額が一定額以上の大口債務者のうち、債権の元本の回収及び利息の受け取りに係るキャッシュ・フローを合理的に見積もることができる債権については、当該キャッシュ・フローを貸出条件緩和実施前の約定利率等で割引いた金額と債権の帳簿価額との差額を貸倒引当金とする方法(キャッシュ・フロー見積法)により計上しております。また、当該大口債務者のうち、将来キャッシュ・フローを合理的に見積もることが困難な債務者に対する債権については、個別的に算定した予想損失額を計上しております。

上記以外の債権については、主として今後1年間の予想損失額又は今後3年間の予想損失額を見込んで計上しており、予想損失額は、1年間又は3年間の貸倒実績又は倒産実績を基礎とした貸倒実績率又は倒産確率の過去の一定期間における平均値に基づき損失率を求め、これに将来見込み等必要な修正を加えて算定しております。

すべての債権は、資産の自己査定基準に基づき、営業関連部署が資産査定を実施し、当該部署から独立した資産監査部署が査定結果を監査しております。

なお、破綻先及び実質破綻先に対する担保・保証付債権等については、債権額から担保の評価額及び保証による回収が可能と認められる額を控除した残額を取立不能見込額として債権額から直接減額しており、当連結会計年度末におけるその金額は233百万円(前連結会計年度末は233百万円)であります。

その他の連結子会社の貸倒引当金は、一般債権については過去の貸倒実績率等を勘案して必要と認められた額を、貸倒懸念債権等特定の債権については、個別に回収可能性を勘案し、回収不能見込額をそれぞれ計上しております。

(5) 賞与引当金の計上基準

賞与引当金は、従業員への賞与の支払いに備えるため、従業員に対する賞与の支給見込額のうち、当連結会計年度に帰属する額を計上しております。

(6) 変動報酬引当金の計上基準

変動報酬引当金は、当行の役員及び常務執行役員に対する報酬のうち変動報酬として支給する業績給及び株式報酬の支払いに備えるため、当連結会計年度の変動報酬に係る基準額に基づく支給見込額を計上しております。

(7) 役員退職慰労引当金の計上基準

役員退職慰労引当金は、役員及び執行役員の退職により支給する退職慰労金に備えるため、内規に基づく支給見込額のうち、当連結会計年度末までに発生していると認められる額を計上しております。

(8) 偶発損失引当金の計上基準

偶発損失引当金は、他の引当金で引当対象とした事象以外の偶発事象に対し、将来発生する可能性のある損失を見積り必要と認められる額を計上しております。

(9) 睡眠預金払戻損失引当金の計上基準

睡眠預金払戻損失引当金は、負債計上を中止した預金について、預金者からの払戻請求に備えるため、将来の払戻請求に応じて発生する損失を見積り必要と認める額を計上しております。

(10) 退職給付に係る会計処理の方法

退職給付債務の算定にあたり、退職給付見込額を当連結会計年度末までの期間に帰属させる方法については給付算定式基準によっております。また、過去勤務費用及び数理計算上の差異の損益処理方法は次の通りであります。

過去勤務費用：その発生連結会計年度に一時損益処理

数理計算上の差異：各連結会計年度の発生時の従業員の平均残存勤務期間内の一定の年数(10年)による定額法により按分した額を、それぞれ発生の日連結会計年度から損益処理

なお、一部の連結子会社は、退職給付に係る負債及び退職給付費用の計算に、退職給付に係る当期末自己都合要支給額を退職給付債務とする方法を用いた簡便法を適用しております。

(11) 重要な収益の計上基準

証券関連業務手数料には、主に売買委託手数料及び事務代行手数料が含まれております。売買委託手数料には、投資信託の販売手数料が含まれており、顧客との取引日の時点で認識されます。事務代行手数料には、投資信託の記録管理等の事務処理に係る手数料が含まれており、関連するサービスが提供されている期間にわたり認識されます。

預金・貸出業務手数料には、預金関連業務手数料及び貸出関連業務手数料が含まれております。預金関連業務手数料は収益認識会計基準の対象ですが、コミットメント手数料やアレンジメント手数料などの貸出関連業務手数料の大部分は、収益認識会計基準の対象外です。預金関連業務手数料には、口座振替に係る手数料等が含まれており、顧客との取引日の時点、又は関連するサービスが提供された時点で認識されます。

信託関連業務には、主に不動産媒介の手数料や不動産の相談手数料、証券代行関連手数料、遺言手数料が含まれております。不動産媒介の手数料は、不動産等の媒介に係るサービスの対価として受領する手数料であり、原則として対象不動産又は信託受益権の売買契約締結時に認識されます。不動産の相談手数料は、不動産のコンサルティング等に係るサービスの対価として受領する手数料であり、関連するサービスが提供された時点、又は関連するサービスが提供されている期間にわたり認識されます。証券代行関連手数料は、証券代行業務及び付随するサービスの対価として受領する手数料であり、関連するサービスが提供された時点、又は関連するサービスが提供されている期間にわたり認識されます。遺言手数料は、遺言の執行受託や遺産整理等の役務の提供の対価として受領する手数料であり、関連するサービスが提供された時点、又は関連するサービスが提供されている期間にわたり認識されます。

代理業務手数料には、株式等の常任代理業務手数料が含まれており、関連するサービスが提供されている期間にわたり認識されます。

その他の役務収益には、SPC事務の受任手数料、不動産ファンドや投資法人に対する運用管理の手数料、年金関連手数料、生命保険の販売手数料等が含まれております。SPC事務の受任手数料、不動産ファンドや投資法人に対する運用管理の手数料は、契約時点や契約書で定められた業務の完了時点、又は関連するサービスが提供されている期間にわたり認識されます。年金関連手数料は、年金関連の投資顧問に係るサービスの対価として受領する手数料が主なものであり、主に関連するサービスが提供されている期間にわたり認識されます。生命保険の販売手数料は、保険商品の販売の対価として收受し、顧客との取引日の時点で認識されます。

信託報酬には、主に委託者から信託された財産の管理、運用等のサービス提供の対価として受領する手数料が含まれており、信託設定時点や契約書で定められた業務の完了時点、又は関連するサービスが提供されている期間にわたり認識されます。

(12) 外貨建の資産及び負債の本邦通貨への換算基準

当行の外貨建資産・負債は、主として連結決算日の為替相場による円換算額を付しております。

連結子会社の外貨建資産・負債については、それぞれの決算日等の為替相場により換算しております。

(13) 重要なヘッジ会計の方法

(イ) 金利リスク・ヘッジ

当行の金融資産・負債から生じる金利リスクのヘッジ取引に対するヘッジ会計の方法として、繰延ヘッジを適用しております。

小口多数の金銭債権債務に対する包括ヘッジについて、「銀行業における金融商品会計基準適用に関する会計上及び監査上の取扱い」(日本公認会計士協会業種別委員会実務指針第24号 2022年3月17日。以下「業種別委員会実務指針第24号」という)を適用しております。

ヘッジ有効性の評価は、小口多数の金銭債権債務に対する包括ヘッジについて以下の通り行っております。

- () 相場変動を相殺するヘッジについては、ヘッジ対象となる預金・貸出金等とヘッジ手段である金利スワップ取引等を一定の期間ごとにグルーピングのうえ特定し有効性を評価しております。
- () キャッシュ・フローを固定するヘッジについては、ヘッジ対象とヘッジ手段の金利変動要素の相関関係を検証し有効性を評価しております。

(ロ) 為替変動リスク・ヘッジ

外貨建その他有価証券(債券以外)の為替変動リスクをヘッジするため、事前にヘッジ対象となる外貨建有価証券の銘柄を特定し、当該外貨建有価証券について外貨ベースで取得原価以上の直先負債が存在していること等を条件に包括ヘッジとして時価ヘッジを適用しております。

(14) のれんの償却方法及び償却期間

のれんについては、20年以内のその効果の及ぶ期間にわたって均等償却しております。なお、金額に重要性が乏しいのれんについては、発生年度に全額償却しております。

(15) 連結キャッシュ・フロー計算書における資金の範囲

連結キャッシュ・フロー計算書における資金の範囲は、連結貸借対照表上の「現金預け金」のうち現金及び中央銀行への預け金であります。

(重要な会計上の見積り)

1. 貸倒引当金

(1) 当連結会計年度に係る連結財務諸表に計上した額

	前連結会計年度 (2024年3月31日)	当連結会計年度 (2025年3月31日)
貸倒引当金	5,279百万円	7,035百万円

(2) 識別した項目に係る重要な会計上の見積りの内容に関する理解に資する情報

算出方法

「会計方針に関する事項」「(4) 貸倒引当金の計上基準」に記載しております。

なお、損失発生の可能性が高いと判断された信用リスクの特性が類似するポートフォリオにおいては、予想損失額の必要な修正を行っております。ポートフォリオの損失発生の可能性については、信用リスク管理の枠組みも活用し、外部環境の将来見込み等を踏まえて判断しております。具体的には、外部環境の将来見込み等を踏まえた損失発生リスクが、期末日現在の与信先の内部格付や倒産実績等を基礎とした過去の損失率に反映しきれておらず、合理的な見積額が継続的に算定可能であり、かつ連結財務諸表に与える影響が大きい特定のポートフォリオ等に対して、貸倒引当金を追加計上しております。当該金額は、2,825百万円(前連結会計年度末は29百万円)であります。

主要な仮定

主要な仮定は、「内部格付の付与及びキャッシュ・フロー見積法に使用する与信先の将来の業績見通し」及び「予想損失額の必要な修正等に使用する外部環境の将来見込み」であります。

「内部格付の付与及びキャッシュ・フロー見積法に使用する与信先の将来の業績見通し」は、与信先の業績、債務履行状況、業種特性や事業計画の内容及び進捗状況等に加え、事業環境の将来見通し等も踏まえた収益獲得能力等に基づき設定しております。

「予想損失額の必要な修正等に使用する外部環境の将来見込み」は、マクロ経済シナリオや各種リスク発現の蓋然性を考慮の上設定しております。当連結会計年度においては、通商産業政策等の動向及びその波及影響を踏まえたシナリオを用い、将来発生すると見込まれるポートフォリオへの影響を見積り、総合的な判断を踏まえて必要と認められる予想損失額を貸倒引当金として計上しております。なお、当該シナリオには米国における関税政策等の影響を考慮した事業環境見通し及び自動車関連サプライチェーンへの連鎖も踏まえた業績悪化懸念等を含んでおります。

翌連結会計年度に係る連結財務諸表に及ぼす影響

国内外の景気動向、特定の業界における経営環境の変化等によっては、想定を超える新たな不良債権の発生、特定の業界の与信先の信用状態の悪化、担保・保証の価値下落等が生じ、与信関係費用の増加による追加的損失が発生する可能性があります。

2. 金融商品の時価評価

(1) 当連結会計年度に係る連結財務諸表に計上した額

「(金融商品関係)」「2. 金融商品の時価等及び時価のレベルごとの内訳等に関する事項」「(1)時価で連結貸借対照表に計上している金融商品」に記載しております。

(2) 識別した項目に係る重要な会計上の見積りの内容に関する理解に資する情報

算出方法

「(金融商品関係)」「2. 金融商品の時価等及び時価のレベルごとの内訳等に関する事項(注1)時価の算定に用いた評価技法及び時価の算定に係るインプットの説明」に記載しております。

主要な仮定

主要な仮定は、時価評価モデルに用いるインプットであり、金利等の市場で直接又は間接的に観察可能なインプットのほか、割引率等の重要な見積りを含む市場で観察できないインプットを使用する場合もあります。

翌連結会計年度に係る連結財務諸表に及ぼす影響

市場環境の変化等により主要な仮定であるインプットが変化することにより、金融商品の時価が増減する可能性があります。

3. 退職給付に係る資産及び負債

(1) 当連結会計年度に係る連結財務諸表に計上した額

「(退職給付関係)」に記載しております。

(2) 識別した項目に係る重要な会計上の見積りの内容に関する理解に資する情報

算出方法

当行及び一部の連結子会社は、確定給付型の制度として、企業年金基金制度や退職一時金制度を設けております。退職給付に係る資産及び負債は、死亡率、退職率、割引率、年金資産の長期期待運用収益率、予定昇給率など、いくつかの年金数理上の仮定に基づいて計算されております。

主要な仮定

主要な仮定は、「年金数理上の仮定」であります。死亡率、退職率、割引率、年金資産の長期期待運用収益率、予定昇給率など、いくつかの年金数理上の仮定に基づいて退職給付に係る資産及び負債の金額を計算しております。

翌連結会計年度に係る連結財務諸表に及ぼす影響

実際の結果との差異や主要な仮定の変更が、翌連結会計年度の連結財務諸表において退職給付に係る資産及び負債の金額に重要な影響を及ぼす可能性があります。

(未適用の会計基準等)

- ・「リースに関する会計基準」(企業会計基準第34号 2024年9月13日)
- ・「リースに関する会計基準の適用指針」(企業会計基準適用指針第33号 2024年9月13日)

ほか、関連する企業会計基準、企業会計基準適用指針、実務対応報告及び移管指針の改正

(1) 概要

国際的な会計基準と同様に、借手のすべてのリースについて資産・負債を計上する等の取り扱いを定めたものであります。

(2) 適用予定日

当行は、当該会計基準等を2027年4月1日に開始する連結会計年度の期首より適用予定であります。

(3) 当該会計基準等の適用による影響

当該会計基準等の適用による影響は、評価中であります。

(連結貸借対照表関係)

1. 関連会社の株式の総額

	前連結会計年度 (2024年3月31日)	当連結会計年度 (2025年3月31日)
	3,650百万円	3,718百万円

2. 現金担保付債券貸借取引により受け入れている有価証券のうち、売却又は(再)担保という方法で自由に処分できる権利を有する有価証券は次の通りであります。

	前連結会計年度 (2024年3月31日)	当連結会計年度 (2025年3月31日)
当連結会計年度末に当該処分をせずに所有している有価証券	20,038百万円	19,720百万円

3. 銀行法及び金融機能の再生のための緊急措置に関する法律に基づく債権は次の通りであります。なお、債権は、連結貸借対照表の貸出金、外国為替、「その他資産」中の未収利息及び仮払金ならびに支払承諾見返の各勘定に計上されるものならびに注記されている有価証券の貸付を行っている場合のその有価証券(使用貸借又は賃貸借契約によるものに限る。)であります。

	前連結会計年度 (2024年3月31日)	当連結会計年度 (2025年3月31日)
破産更生債権及びこれらに準ずる債権額	89百万円	78百万円
危険債権額	9,275百万円	7,575百万円
要管理債権額	9,117百万円	7,495百万円
三月以上延滞債権額	- 百万円	- 百万円
貸出条件緩和債権額	9,117百万円	7,495百万円
小計額	18,482百万円	15,148百万円
正常債権額	2,859,875百万円	2,570,019百万円
合計額	2,878,357百万円	2,585,168百万円

破産更生債権及びこれらに準ずる債権とは、破産手続開始、更生手続開始、再生手続開始の申立て等の事由により経営破綻に陥っている債務者に対する債権及びこれらに準ずる債権であります。

危険債権とは、債務者が経営破綻の状態には至っていないが、財政状態及び経営成績が悪化し、契約に従った債権の元本の回収及び利息の受け取りができない可能性の高い債権で破産更生債権及びこれらに準ずる債権に該当しないものであります。

三月以上延滞債権とは、元本又は利息の支払いが約定支払日の翌日から三月以上遅延している貸出金で破産更生債権及びこれらに準ずる債権ならびに危険債権に該当しないものであります。

貸出条件緩和債権とは、債務者の経営再建又は支援を図ることを目的として、金利の減免、利息の支払猶予、元本の返済猶予、債権放棄その他の債務者に有利となる取決めを行った貸出金で破産更生債権及びこれらに準ずる債権、危険債権ならびに三月以上延滞債権に該当しないものであります。

正常債権とは、債務者の財政状態及び経営成績に特に問題がないものとして、破産更生債権及びこれらに準ずる債権、危険債権、三月以上延滞債権ならびに貸出条件緩和債権以外のものに区分される債権であります。

なお、上記債権額は、貸倒引当金控除前の金額であります。

4. 手形割引は、業種別委員会実務指針第24号に基づき金融取引として処理しております。これにより受け入れた商業手形は、売却又は(再)担保という方法で自由に処分できる権利を有しておりますが、その額面金額は次の通りであります。

	前連結会計年度 (2024年3月31日)	当連結会計年度 (2025年3月31日)
	135百万円	75百万円

5. 担保に供している資産は次の通りであります。

	前連結会計年度 (2024年3月31日)	当連結会計年度 (2025年3月31日)
担保に供している資産		
貸出金	43,812百万円	40,812百万円
担保資産に対応する債務		
預金	2,363 "	2,910 "
借入金	29,200 "	25,000 "

上記のほか、取引の担保として、次のものを差し入れております。

	前連結会計年度 (2024年3月31日)	当連結会計年度 (2025年3月31日)
有価証券	- 百万円	98,720 百万円

また、その他資産には、保証金及び金融商品等差入担保金等が含まれておりますが、その金額は次の通りであります。

	前連結会計年度 (2024年3月31日)	当連結会計年度 (2025年3月31日)
保証金	3,505百万円	3,418百万円
金融商品等差入担保金等	80,226百万円	190百万円

6. 当座貸越契約及び貸付金に係るコミットメントライン契約は、顧客からの融資実行の申し出を受けた場合に、契約上規定された条件について違反がない限り、一定の限度額まで資金を貸し付けることを約する契約であります。これらの契約に係る融資未実行残高は次の通りであります。

	前連結会計年度 (2024年3月31日)	当連結会計年度 (2025年3月31日)
融資未実行残高	1,090,429百万円	1,072,537百万円
うち原契約期間が1年以内のもの又は任意の時期に無条件で取消可能なもの	774,070百万円	805,418百万円

なお、これらの契約の多くは、融資実行されずに終了するものであるため、融資未実行残高そのものが必ずしも将来のキャッシュ・フローに影響を与えるものではありません。これらの契約の多くには、金融情勢の変化、債権の保全及びその他相当の事由があるときは、実行申し込みを受けた融資の拒絶又は契約極度額の減額をすることができる旨の条項が付けられております。また、契約時において必要に応じて不動産・有価証券等の担保の提供を受けるほか、契約後も定期的にあらかじめ定めている内部手続きに基づき顧客の業況等を把握し、必要に応じて契約の見直し、与信保全上の措置等を講じております。

7.有形固定資産の減価償却累計額

	前連結会計年度 (2024年3月31日)	当連結会計年度 (2025年3月31日)
減価償却累計額	23,787百万円	23,608百万円

8.有形固定資産の圧縮記帳額

	前連結会計年度 (2024年3月31日)	当連結会計年度 (2025年3月31日)
圧縮記帳額	786百万円	778百万円

9.元本補てん契約のある信託の元本金額は次の通りであります。

	前連結会計年度 (2024年3月31日)	当連結会計年度 (2025年3月31日)
金銭信託	801,632百万円	714,696百万円

(連結損益計算書関係)

1.その他の経常収益には、次のものを含んでおります。

	前連結会計年度 (自 2023年4月1日 至 2024年3月31日)	当連結会計年度 (自 2024年4月1日 至 2025年3月31日)
株式等売却益	5,947百万円	16,023百万円
金銭の信託運用益	1,002百万円	1,068百万円

2.営業経費には、次のものを含んでおります。

	前連結会計年度 (自 2023年4月1日 至 2024年3月31日)	当連結会計年度 (自 2024年4月1日 至 2025年3月31日)
人件費	50,500百万円	54,600百万円

3.その他の経常費用には、次のものを含んでおります。

	前連結会計年度 (自 2023年4月1日 至 2024年3月31日)	当連結会計年度 (自 2024年4月1日 至 2025年3月31日)
株式等売却損	74百万円	1,027百万円
カスタディ事業再編に係る引当金繰入額	-百万円	835百万円

4.「減損損失」には、次のものを含んでおります。

当行はお客様の属性に応じた4つの部門に分類しておりましたが、2025年4月にお客様の属性の垣根を取り払い提案力を強化するため、コンサルティング部門、不動産部門、グローバルマーケット部門、アセットマネジメント部門の4つの部門に改編するとともに、将来の収益計画等の見直しを行いました。これを踏まえた結果、当行のコンサルティング部門に帰属するソフトウェア等の一部の投資額の回収が見込めなくなったことから減損損失を計上しております。

上記減損損失は、11,365百万円（うち、ソフトウェア10,828百万円、その他の無形固定資産537百万円）であります。

当行は、上記4つの部門を独立したキャッシュ・フローを生み出す最小単位としております。

上記資産グループの回収可能価額は、正味売却価額を使用しております。正味売却価額は資産グループに帰属する資産の不動産鑑定評価等を用いた時価から処分見込額を控除して算定しております。

(連結包括利益計算書関係)

1. その他の包括利益に係る組替調整額並びに法人税等及び税効果額

(単位：百万円)

	前連結会計年度 (自 2023年 4月 1日 至 2024年 3月 31日)	当連結会計年度 (自 2024年 4月 1日 至 2025年 3月 31日)
その他有価証券評価差額金		
当期発生額	44,347	5,131
組替調整額	5,658	14,974
法人税等及び税効果調整前	38,688	20,106
法人税等及び税効果額	10,380	4,735
その他有価証券評価差額金	28,308	15,370
繰延ヘッジ損益		
当期発生額	1,698	12,036
組替調整額	1,159	12,239
法人税等及び税効果調整前	2,857	202
法人税等及び税効果額	875	22
繰延ヘッジ損益	1,982	224
為替換算調整勘定		
当期発生額	984	1,986
組替調整額	-	-
法人税等及び税効果調整前	984	1,986
法人税等及び税効果額	-	2,181
為替換算調整勘定	984	194
退職給付に係る調整額		
当期発生額	15,557	18,854
組替調整額	9,247	17,488
法人税等及び税効果調整前	6,309	36,342
法人税等及び税効果額	1,932	10,882
退職給付に係る調整額	4,377	25,459
その他の包括利益合計	35,653	41,250

(連結株主資本等変動計算書関係)

前連結会計年度(自 2023年4月1日 至 2024年3月31日)

1. 発行済株式の種類及び総数ならびに自己株式の種類及び株式数に関する事項

(単位：千株)

	当連結会計年度 期首株式数	当連結会計年度 増加株式数	当連結会計年度 減少株式数	当連結会計年度末 株式数	摘要
発行済株式					
普通株式	7,914,784	-	-	7,914,784	
第一回第一種優先株式	155,717	-	-	155,717	
第二回第三種優先株式	800,000	-	-	800,000	
合計	8,870,501	-	-	8,870,501	
自己株式					
普通株式	2,051,282	-	-	2,051,282	
第一回第一種優先株式	155,717	-	-	155,717	
第二回第三種優先株式	800,000	-	-	800,000	
合計	3,006,999	-	-	3,006,999	

2. 配当に関する事項

(1) 当連結会計年度中の配当金支払額

(決議)	株式の種類	配当金の総額 (百万円)	1株当たり 配当額(円)	基準日	効力発生日
2023年5月11日 取締役会	普通株式	31,137	5.31	2023年3月31日	2023年6月2日

(2) 基準日が当連結会計年度に属する配当のうち、配当の効力発生日が当連結会計年度の末日後となるもの

(決議)	株式の種類	配当金の総額 (百万円)	配当の原資	1株当たり 配当額(円)	基準日	効力発生日
2024年5月9日 取締役会	普通株式	27,030	利益剰余金	4.61	2024年3月31日	2024年6月3日

当連結会計年度(自 2024年4月1日 至 2025年3月31日)

1. 発行済株式の種類及び総数ならびに自己株式の種類及び株式数に関する事項

(単位:千株)

	当連結会計年度 期首株式数	当連結会計年度 増加株式数	当連結会計年度 減少株式数	当連結会計年度末 株式数	摘要
発行済株式					
普通株式	7,914,784	-	-	7,914,784	
第一回第一種優先株式	155,717	-	-	155,717	
第二回第三種優先株式	800,000	-	-	800,000	
合計	8,870,501	-	-	8,870,501	
自己株式					
普通株式	2,051,282	-	-	2,051,282	
第一回第一種優先株式	155,717	-	-	155,717	
第二回第三種優先株式	800,000	-	-	800,000	
合計	3,006,999	-	-	3,006,999	

2. 配当に関する事項

(1) 当連結会計年度中の配当金支払額

(決議)	株式の種類	配当金の総額 (百万円)	1株当たり 配当額(円)	基準日	効力発生日
2024年5月9日 取締役会	普通株式	27,030	4.61	2024年3月31日	2024年6月3日

(2) 基準日が当連結会計年度に属する配当のうち、配当の効力発生日が当連結会計年度の末日後となるもの

(決議)	株式の種類	配当金の総額 (百万円)	配当の原資	1株当たり 配当額(円)	基準日	効力発生日
2025年5月14日 取締役会	普通株式	38,054	利益剰余金	6.49	2025年3月31日	2025年5月28日

(連結キャッシュ・フロー計算書関係)

1. 現金及び現金同等物の期末残高と連結貸借対照表に掲記されている科目の金額との関係

	前連結会計年度 (自 2023年4月1日 至 2024年3月31日)	当連結会計年度 (自 2024年4月1日 至 2025年3月31日)
現金預け金勘定	1,293,384百万円	1,151,037百万円
中央銀行預け金を除く預け金	128,885 "	155,547 "
現金及び現金同等物	1,164,498 "	995,489 "

(リース取引関係)

オペレーティング・リース取引

オペレーティング・リース取引のうち解約不能のものに係る未経過リース料

(1) 借手側

(単位：百万円)

	前連結会計年度 (2024年3月31日)	当連結会計年度 (2025年3月31日)
1年内	1,927	1,421
1年超	3,260	2,825
合計	5,187	4,247

(2) 貸手側

(単位：百万円)

	前連結会計年度 (2024年3月31日)	当連結会計年度 (2025年3月31日)
1年内	488	254
1年超	244	-
合計	732	254

(金融商品関係)

1. 金融商品の状況に関する事項

(1) 金融商品に対する取組方針

信託銀行業を中心とする当行グループは、資金調達サイドにおいて取引先からの預金や市場調達等の金融負債を有する一方、資金運用サイドにおいては取引先に対する貸出金や株式及び債券等の金融資産を有しております。

これらの業務に関しては、金融商品ごとのリスクに応じた適切な管理を行いつつ、長短バランスやリスク諸要因に留意した取り組みを行っております。

(2) 金融商品の内容及びそのリスク

当行グループが保有する主な金融資産は、取引先に対する貸出金や、国債、株式などの有価証券です。これらの金融資産は、貸出先や発行体の将来に亘る債務不履行等またはその可能性により、金融資産の価値が減少又は消失し損失を被るリスク(信用リスク)、金利・株価・為替等の変動により資産価値が減少し損失を被るリスク(市場リスク)及び、市場の混乱等で市場において取引ができなくなる、又は通常より著しく不利な価格での取引を余儀なくされることにより損失を被るリスク(市場流動性リスク)に晒されております。

また、金融負債として、主に預金により安定的な資金を調達しているほか、金融市場からの資金調達を行っております。これらの資金調達手段は、市場の混乱や当行グループの財務内容の悪化等により、必要な資金が確保できなくなり資金繰りがつかなくなる場合や、通常より著しく高い金利で資金調達を余儀なくされることにより損失を被るリスク(流動性リスク)があります。

このほか、当行グループが保有する金融資産・負債に係る金利リスクコントロール(ALM)として、金利リスクを共通する単位ごとにグルーピングした上で管理する「包括ヘッジ」を実施しており、これらのヘッジ(キャッシュ・フロー・ヘッジ又はフェア・バリュー・ヘッジ)の手段として金利スワップ取引などのデリバティブ取引を使用しております。ALM目的として保有するデリバティブ取引の大宗はヘッジ会計を適用し、繰延ヘッジによる会計処理を行っております。また、当該取引に関するヘッジの有効性評価は、回帰分析等によりヘッジ対象の金利リスク又は、キャッシュ・フローの変動がヘッジ手段により、高い程度で相殺されることを定期的に検証することによって行っております。

(3) 金融商品に係るリスク管理体制

リスク管理への取り組み

当行グループでは、経営の健全性・安全性を確保しつつ企業価値を高めていくために、業務やリスクの特性に応じてそのリスクを適切に管理し、コントロールしていくことを経営上の最重要課題の1つとして認識し、リスク管理態勢の整備に取り組んでおります。

当行では、各種リスクの明確な定義、適切なリスク管理を行うための態勢の整備と人材の育成、リスク管理態勢の有効性及び適切性の監査の実施等を内容とした、当行グループ全体に共通するリスク管理の基本方針を取締役会において制定しております。当行グループは、この基本方針に則り様々な手法を活用してリスク管理の高度化を図る等、リスク管理の強化に努めております。

総合的なリスク管理

当行グループでは、当行グループが保有する様々な金融資産・負債が晒されているリスクを、リスクの要因別に「信用リスク」、「市場リスク」、「流動性リスク」、「オペレーショナルリスク」、「レピュテーションリスク」、「モデルリスク」等に分類し、各リスクの特性に応じた管理を行っております。

また、各リスク単位での管理に加え、リスクを全体として把握・評価し、必要に応じて定性・定量それぞれの面から適切な対応を行い、経営として許容できる範囲にリスクを制御していく、総合的なリスク管理態勢を構築しております。

具体的には、リスク単位ごとにリスクキャピタルを配賦し、リスク上限としてリスク制御を行うとともに、当行グループ全体として保有するリスクが当行グループの財務体力を超えないように経営としての許容範囲にリスクを制御しております。当行は、この枠組みのもとで経営の健全性を確保するためにリスクキャピタルの使用状況を定期的にモニタリングし、取締役会等で報告をしております。

信用リスクの管理

当行では、取締役会が信用リスク管理に関する重要な事項を決定しております。また、経営政策委員会である「BSリスクマネジメント委員会」や「クレジット委員会」において、当行グループのクレジットポートフォリオの運営、与

信先に対する取引方針等について総合的に審議・調整を行っております。CROは、信用リスク管理の企画運営に関する事項を所管しております。与信企画部は、信用リスクの計測・モニタリングや信用リスク管理に係る基本的な企画立案、推進等を行っております。審査担当は、審査に関する事項を所管し、主に個別与信の観点から信用リスク管理を行っております。審査担当各部は、個別与信案件に係る審査、管理、回収等を行っております。また、CAEは内部監査業務に関する重要な事項を所管します。業務部門から独立した内部監査グループの業務監査部において、信用リスク管理の適切性などを検証しております。

信用リスクの管理方法としては、当行の事業戦略や財務戦略等に基づいた将来に亘る信用リスクの計測結果が適正な水準にあることを確認し、「クレジットポートフォリオ管理」レベルから「与信管理」レベルまで、一元的な管理を実施しています。具体的には、「クレジットポートフォリオ管理」レベルでは、信用リスクを保有する前ないしは後に適切な対応をするために、信用リスク顕在化の可能性を統計的な手法等によって今後1年間に予想される平均的な損失額(=信用コスト)、一定の信頼区間における最大損失額(=信用VAR)、及び信用VARと信用コストとの差額(=信用リスク量)を計測し、保有ポートフォリオから発生する損失の可能性を管理しています。「与信管理」レベルでは、信用リスクの顕在化により発生する損失を制御するために、お客さまの信用状態の調査をもとに、与信実行から回収までの過程を個別案件ごとに管理しています。

市場リスクの管理

当行では、取締役会が市場リスク管理に関する重要な事項を決定しております。また、市場リスク管理に関する経営政策委員会として「BSリスクマネジメント委員会」を設置し、ALM運営・リスク計画・市場リスク管理に関する事項、マーケットの急変等緊急時における対応策の提言等、総合的に審議等を行っております。さらに、市場性業務に関しては、フロントオフィス(市場部門)やバックオフィス(事務管理部門)から独立したミドルオフィス(リスク管理専担部署)を設置し相互に牽制が働く態勢としております。

CROは市場リスク管理の企画運営全般に関する事項を所管しております。リスク統括部は、市場リスクのモニタリング・報告と分析・提言、諸リミットの設定等、市場リスク管理に関する企画立案・推進を行っております。また、当行グループ全体の市場リスク状況を把握・管理するとともに、取締役会等に対し定期的に報告を行っております。

市場リスクの管理方法としては、配賦リスクキャピタルに対応した諸リミット等を設定し制御しております。なお、市場リスクの配賦リスクキャピタルの金額は、VARとポジションをクローズするまでに発生する追加的なリスクを対象としております。バンキング業務については、VARによる限度及び損失に対する限度を設定しております。また、バンキング業務等については、必要に応じ、金利感応度等を用いたポジション枠を設定しております。

このようにVARに加えて、取引実態に応じて10BPV(ベースポイントバリュー)等のリスク指標の管理、ストレステストの実施、損失限度等により、VARのみでは把握しきれないリスク等もきめ細かく管理しております。

当行グループは、特定取引勘定廃止による業務縮小に伴い、2021年10月以降トレーディング業務における市場リスク量(VAR)による管理を廃止しております。

市場リスクの状況

・バンキング業務

当行グループのバンキング業務における市場リスク量(VAR)の状況は以下の通りとなっております。

バンキング業務のVARの状況

(単位：億円)

	前連結会計年度 (自 2023年4月1日 至 2024年3月31日)	当連結会計年度 (自 2024年4月1日 至 2025年3月31日)
年度末日	40	43
最大値	40	45
最小値	7	6
平均値	16	16

[バンキング業務の定義]

政策保有株式(政策的に保有していると認識している株式及びその関連取引)以外の取引で主として以下の取引

(ア)預金・貸出等及びそれに係る資金繰りと金利リスクのヘッジのための取引

(イ)株式(除く政策保有株式)、債券、投資信託等に対する投資とそれらに係る市場リスクのヘッジ取引

なお、流動性預金についてコア預金を認定し、これを市場リスク計測に反映しております。

[バンキング業務のVARの計測手法]

VAR：ヒストリカルシミュレーション法

定量基準： 信頼区間 片側99% 保有期間 1ヵ月 観測期間 3年

・政策保有株式

政策保有株式についても、バンキング業務と同様に、VAR及びリスク指標などに基づく市場リスク管理を行っております。当連結会計年度末における政策保有株式のリスク指標(株価指数TOPIX1%の変化に対する感応度)は9億円(前連結会計年度末は12億円)です。

<VARによるリスク管理>

VARは、市場の動きに対し、一定期間(保有期間)・一定確率(信頼区間)のもとで、保有ポートフォリオが被る可能性のある想定最大損失額で、統計的な仮定に基づく市場リスク計測手法です。そのため、VARの使用においては、一般的に以下の点を留意する必要があります。

- ・VARの値は、保有期間・信頼区間の設定方法、計測手法によって異なること。
- ・過去の市場の変動をもとに推計したVARの値は、必ずしも実際の発生する最大損失額を捕捉するものではないこと。
- ・設定した保有期間内で、保有するポートフォリオの売却、あるいはヘッジすることを前提にしているため、市場の混乱等で市場において十分な取引ができなくなる状況では、VARの値を超える損失額が発生する可能性があること。
- ・設定した信頼区間を上回る確率で発生する損失額は捉えられていないこと。

また、当行グループでVARの計測手法として使用しているヒストリカルシミュレーション法は、リスクファクターの変動及びポートフォリオの時価の変動が過去の経験分布に従うことを前提としております。そのため、前提を超える極端な市場の変動が生じやすい状況では、リスクを過小に評価する可能性があります。

当行グループでは、VARによる市場リスク計測の有効性をVARと損益を比較するバックテストにより定期的に確認するとともに、VARに加えて、リスク指標の管理、ストレステストの実施、損失限度等により、VARのみでは把握しきれないリスク等もきめ細かく把握し、厳格なリスク管理を行っていると認識しております。

資金調達に係る流動性リスクの管理

当行グループの流動性リスク管理態勢は、基本的に前述「市場リスクの管理」の市場リスク管理態勢と同様ですが、これに加え、グローバルマーケット部門長が資金繰り管理の企画運営に関する事項を所管し、資金証券部が、資金繰り運営状況の把握・調整等を担い、資金繰り管理に関する企画立案・推進を行っております。資金繰りの状況等については、定期的に取り締役会、監査等委員会、経営会議、社長及び経営政策委員会に報告しております。

流動性リスクの計測は、市場からの資金調達に関する上限額や流動性ストレステストにおける資金余剰額等、資金繰りに関する指標を用いております。流動性リスクに関するリミット等は、BSリスクマネジメント委員会での審議を経て決定しております。さらに、資金繰りの状況に応じた「平常時」・「懸念時」・「危機時」の区分、及び「懸念時」・「危機時」の対応について定めております。これに加え、当行グループの資金繰りに影響を与える緊急事態が発生した際に、迅速な対応を行うことができる態勢を構築しております。

(4) 金融商品の時価等に関する事項についての補足説明

金融商品の時価の算定においては一定の前提条件等を採用しているため、異なる前提条件等によった場合、当該価額が異なることもあります。

2. 金融商品の時価等及び時価のレベルごとの内訳等に関する事項

連結貸借対照表計上額、時価及びこれらの差額、レベルごとの時価は、次の通りであります。なお、市場価格のない株式等及び組合出資金等は、次表には含めておりません((注3)参照)。また、現金預け金、債券貸借取引支払保証金、譲渡性預金、コールマネー及び売渡手形、信託勘定借は主に短期間で決済されるため時価が帳簿価額に近似することから、注記を省略しております。

金融商品の時価を、時価の算定に用いたインプットの観察可能性及び重要性に応じて、以下の3つのレベルに分類しております。

レベル1の時価：観察可能な時価の算定に係るインプットのうち、活発な市場において形成される当該時価の算定の対象となる資産又は負債に関する相場価格により算定した時価

レベル2の時価：観察可能な時価に係るインプットのうち、レベル1のインプット以外の時価の算定に係るインプットを用いて算定した時価

レベル3の時価：観察できない時価の算定に係るインプットを使用して算定した時価

時価の算定に重要な影響を与えるインプットを複数使用している場合には、それらのインプットがそれぞれ属するレベルのうち、時価の算定における優先順位が最も低いレベルに時価を分類しております。

(1) 時価で連結貸借対照表に計上している金融商品

前連結会計年度(2024年3月31日)

(単位:百万円)

区分	連結貸借対照表計上額			
	レベル1	レベル2	レベル3	合計
買入金銭債権	-	-	1,963	1,963
有価証券				
その他有価証券				
株式	172,639	-	-	172,639
国債	11,064	-	-	11,064
社債	-	61,766	-	61,766
外国証券	18,733	-	-	18,733
その他(*1)	13,276	3	-	13,279
資産計	215,713	61,770	1,963	279,447
デリバティブ取引(*2、3)				
金利債券関連	-	16,058	-	16,058
デリバティブ取引計	-	16,058	-	16,058

(*1) 「時価の算定に関する会計基準の適用指針」(企業会計基準適用指針第31号 2021年6月17日)第24-9項の基準価額を時価とみなす取扱いを適用した投資信託については、上記表には含めておりません。

第24-9項の取扱いを適用した投資信託の連結貸借対照表計上額は531百万円であります。

(*2) その他資産・負債に計上しているデリバティブ取引を一括して表示しております。

デリバティブ取引によって生じた正味の債権・債務は純額で表示しており、合計で正味の債務となる項目については、()で表示しております。

(*3) デリバティブ取引のうち、ヘッジ会計を適用している取引の連結貸借対照表計上額は6,065百万円となります。

当連結会計年度(2025年3月31日)

(単位:百万円)

区分	連結貸借対照表計上額			
	レベル1	レベル2	レベル3	合計
買入金銭債権	-	-	1,530	1,530
有価証券				
その他有価証券				
株式	146,213	-	-	146,213
国債	106,728	-	-	106,728
社債	-	53,791	-	53,791
外国証券	21,015	-	-	21,015
その他(*1)	11,788	65	-	11,853
資産計	285,745	53,856	1,530	341,132
デリバティブ取引(*2、3)				
金利債券関連	-	28,567	-	28,567
デリバティブ取引計	-	28,567	-	28,567

- (*1) 「時価の算定に関する会計基準の適用指針」(企業会計基準適用指針第31号 2021年6月17日)第24-9項の基準価額を時価とみなす取扱いを適用した投資信託については、上記表には含めておりません。第24-9項の取扱いを適用した投資信託の連結貸借対照表計上額は532百万円であります。
- (*2) その他資産・負債に計上しているデリバティブ取引を一括して表示しております。デリバティブ取引によって生じた正味の債権・債務は純額で表示しており、合計で正味の債務となる項目については、()で表示しております。
- (*3) デリバティブ取引のうち、ヘッジ会計を適用している取引の連結貸借対照表計上額は(595)百万円となります。

(2) 時価で連結貸借対照表に計上している金融商品以外の金融商品

前連結会計年度(2024年3月31日)

(単位:百万円)

区分	時価				連結貸借対照表 計上額	差額
	レベル1	レベル2	レベル3	合計		
買入金銭債権	-	-	21,333	21,333	21,333	-
金銭の信託	-	-	25,960	25,960	25,960	-
貸出金					2,857,263	
貸倒引当金(*)					5,056	
	-	-	2,854,764	2,854,764	2,852,206	2,557
資産計	-	-	2,902,058	2,902,058	2,899,500	2,557
預金	-	2,738,819	-	2,738,819	2,741,330	2,511
借入金	-	409,200	-	409,200	409,200	-
負債計	-	3,148,019	-	3,148,019	3,150,530	2,511

(*) 貸出金に対応する一般貸倒引当金及び個別貸倒引当金を控除しております。なお、貸出金以外の科目については、対応する貸倒引当金の重要性が乏しいため、連結貸借対照表計上額にて計上しております。

当連結会計年度(2025年3月31日)

(単位:百万円)

区分	時価				連結貸借対照表 計上額	差額
	レベル1	レベル2	レベル3	合計		
買入金銭債権	-	-	11,738	11,738	11,738	-
金銭の信託	-	-	30,742	30,742	30,742	-
貸出金					2,567,267	
貸倒引当金(*)					6,802	
	-	-	2,546,497	2,546,497	2,560,465	13,967
資産計	-	-	2,588,978	2,588,978	2,602,946	13,967
預金	-	1,985,907	-	1,985,907	1,991,250	5,342
借入金	-	498,500	-	498,500	498,500	-
負債計	-	2,484,407	-	2,484,407	2,489,750	5,342

(*) 貸出金に対応する一般貸倒引当金及び個別貸倒引当金を控除しております。なお、貸出金以外の科目については、対応する貸倒引当金の重要性が乏しいため、連結貸借対照表計上額にて計上しております。

(注1) 時価の算定に用いた評価技法及び時価の算定に係るインプットの説明

資産

買入金銭債権

買入金銭債権については、見積将来キャッシュ・フローの現在価値を時価としており、重要なインプットである割引率等が観察不能であることから主にレベル3に分類、又は債権の性質上短期のもの等であり、時価は帳簿価額と近似していることから、当該帳簿価額を時価としており、レベル3に分類することとしております。

金銭の信託

金銭の信託については、時価は帳簿価額と近似していることから、当該帳簿価額を時価としており、構成物のレベルに基づき、レベル3の時価に分類することとしております。

なお、保有目的ごとの金銭の信託に関する注記事項については「(金銭の信託関係)」に記載しております。

有価証券

有価証券については、活発な市場における無調整の相場価格を利用できるものはレベル1の時価に分類することとしております。主に株式、国債がこれに含まれます。公表された相場価格を用いていたとしても市場が活発でない場合にはレベル2の時価に分類することとしております。

投資信託は、市場価格又は公表されている基準価額等によっており、活発な市場における無調整の相場価格を利用できるものはレベル1、そうでないものはレベル2の時価に分類することとしております。また、市場における取引価格が存在しない投資信託について、解約又は買戻請求に関して市場参加者からリスクの対価を求められるほどの重要な制限がない場合には基準価額を時価とし、レベル2の時価に分類することとしております。

私募債は、内部格付、期間に基づく区分ごとに、元利金等の合計額を信用リスク等のリスク要因を織込んだ割引率で割り引いて時価を算定しており、観察できないインプットによる影響が重要な場合はレベル3、そうでない場合はレベル2の時価に分類することとしております。

なお、保有目的ごとの有価証券に関する注記事項については「(有価証券関係)」に記載しております。

貸出金

貸出金については、主に貸出金の種類及び内部格付、期間に基づく区分ごとに、元利金の合計額を信用リスク等のリスク要因を織込んだ割引率で割り引いて時価を算定しており、当該割引率が観察不能であることからレベル3の時価に分類することとしております。

また、破綻先、実質破綻先及び破綻懸念先に対する債権等については、見積将来キャッシュ・フローの現在価値又は担保及び保証による回収見込額等に基づいて貸倒見積高を算定しているため、時価は連結決算日における連結貸借対照表上の債権等計上額から貸倒引当金計上額を控除した金額に近似していることから、当該価額を時価としており、レベル3の時価に分類することとしております。

貸出金のうち、当該貸出を担保資産の範囲内に限るなどの特性により、返済期限を設けていないものについては、返済見込み期間及び金利条件等から、時価は帳簿価額に近似しているものと想定されるため、帳簿価額を時価としており、レベル3の時価に分類することとしております。

負債

預金

要求払預金については、連結決算日に要求された場合の支払額(帳簿価額)を時価とみなしております。また、定期預金の時価は、一定の期間ごとに区分して、将来のキャッシュ・フローを割り引いて現在価値を算定しております。その割引率は、市場金利を用いております。これらについては、レベル2の時価に分類することとしております。

借入金

借入金については、時価は帳簿価額と近似していることから、当該帳簿価額を時価としております。これらについては、レベル2の時価に分類することとしております。

デリバティブ取引

デリバティブ取引については、店頭取引であり、公表された相場価格が存在しないため、取引の種類や満期までの期間に応じて現在価値技法等の評価技法を利用して時価を算定しております。それらの評価技法で用いている主なインプット

は、金利であります。観察できないインプットを用いていない又はその影響が重要でない場合はレベル2の時価に分類することとしており、プレーン・バニラ型の金利スワップ取引が含まれます。

(注2) 時価で連結貸借対照表に計上している金融商品のうちレベル3の時価に関する情報

(1) 重要な観察できないインプットに関する定量的情報

前連結会計年度(2024年3月31日)

記載すべき重要な観察できないインプットに関する定量的情報はございません。

当連結会計年度(2025年3月31日)

記載すべき重要な観察できないインプットに関する定量的情報はございません。

(2) 期首残高から期末残高への調整表、当期の損益に認識した評価損益

前連結会計年度(2024年3月31日)

(単位：百万円)

	期首 残高	当期の損益又は その他の包括利益		購入、売却、 発行及び決済 の純額	レベル3 の時価へ の振替	レベル3 の時価から の振替	期末 残高	当期の損益に 計上した額の うち連結貸借対 照表日において 保有する金融資 産及び金融負債 の評価損益
		損益に計上	その他の包括 利益に計上					
買入金銭債権	2,515	-	-	552	-	-	1,963	-

当連結会計年度(2025年3月31日)

(単位：百万円)

	期首 残高	当期の損益又は その他の包括利益		購入、売却、 発行及び決済 の純額	レベル3 の時価へ の振替	レベル3 の時価から の振替	期末 残高	当期の損益に 計上した額の うち連結貸借対 照表日において 保有する金融資 産及び金融負債 の評価損益
		損益に計上	その他の包括 利益に計上					
買入金銭債権	1,963	-	-	432	-	-	1,530	-

(3) 時価評価のプロセスの説明

当行グループはミドル部門及びバック部門において時価の算定に関する方針、手続及び、時価評価モデルの使用に係る手続を定めております。算定された時価及びレベルの分類については、時価の算定に用いられた評価技法及びインプットの妥当性を検証しております。

時価の算定にあたっては、個々の資産の性質、特性及びリスクを最も適切に反映できる評価モデルを用いております。また、第三者から入手した相場価格を利用する場合においても、利用されている評価技法及びインプットの確認や類似の金融商品の時価との比較等の適切な方法により価格の妥当性を検証しております。

(注3) 市場価格のない株式等及び組合出資金等の連結貸借対照表計上額は次の通りであり、金融商品の時価等及び時価のレベルごとの内訳等に関する事項で開示している計表中の「金銭の信託」及び「その他有価証券」には含まれておりません。

(単位：百万円)

区分	前連結会計年度 (2024年3月31日)	当連結会計年度 (2025年3月31日)
市場価格のない株式等(*1)	11,876	11,962
組合出資金等(*2)	14,318	15,549

- (*1) 市場価格のない株式等には非上場株式等が含まれ、「金融商品の時価等の開示に関する適用指針」(企業会計基準適用指針第19号 2020年3月31日)第5項に基づき、時価開示の対象とはしておりません。
- (*2) 組合出資金等は主に匿名組合、投資事業組合、匿名組合出資を信託財産構成物とする金銭の信託等であります。これらは「時価の算定に関する会計基準の適用指針」(企業会計基準適用指針第31号 2021年6月17日)第24-16項に基づき、時価開示の対象とはしておりません。
- (3) 前連結会計年度において、1百万円減損処理を行っております。
当連結会計年度において、0百万円減損処理を行っております。

(注4) 金銭債権及び満期のある有価証券の連結決算日後の償還予定額
前連結会計年度(2024年3月31日)

(単位:百万円)

	1年以内	1年超 3年以内	3年超 5年以内	5年超 7年以内	7年超 10年以内	10年超
預け金	1,291,352	-	-	-	-	-
買入金銭債権	12,500	5,322	4,287	1,185	-	-
有価証券						
その他有価証券のうち満期 があるもの	31,701	20,547	45,981	1,500	968	-
うち国債	11,059	-	-	-	-	-
社債	1,166	18,568	41,341	200	100	-
外国証券	19,120	-	-	-	-	-
その他	355	1,979	4,640	1,300	868	-
貸出金(*1)	703,902	727,365	708,489	362,405	206,268	139,190
合計	2,039,457	753,235	758,758	365,091	207,237	139,190

(*1) 貸出金のうち、破綻先、実質破綻先及び破綻懸念先に対する債権等、償還予定額が見込めない19,364百万円、期間の定めのないもの278百万円は含めておりません。

(2) 科目残高の全額が恒常的に1年以内に償還される予定の金銭債権については記載を省略しております。

当連結会計年度(2025年3月31日)

(単位:百万円)

	1年以内	1年超 3年以内	3年超 5年以内	5年超 7年以内	7年超 10年以内	10年超
預け金	1,148,919	-	-	-	-	-
買入金銭債権	5,361	5,340	2,485	81	-	-
有価証券						
その他有価証券のうち満期 があるもの	136,132	24,919	28,659	1,342	837	-
うち国債	106,811	-	-	-	-	-
社債	6,824	23,667	23,398	100	-	-
外国証券	21,363	-	-	-	-	-
その他	1,133	1,252	5,261	1,242	837	-
貸出金(*1)	686,432	759,925	552,650	226,019	206,596	127,722
合計	1,976,846	790,185	583,795	227,443	207,434	127,722

(*1) 貸出金のうち、破綻先、実質破綻先及び破綻懸念先に対する債権等、償還予定額が見込めない17,653百万円、期間の定めのないもの265百万円は含めておりません。

(2) 科目残高の全額が恒常的に1年以内に償還される予定の金銭債権については記載を省略しております。

(注5) 社債、借入金及びその他の有利子負債の連結決算日後の返済予定額
前連結会計年度(2024年3月31日)

(単位:百万円)

	1年以内	1年超 3年以内	3年超 5年以内	5年超 7年以内	7年超 10年以内	10年超
預金(*1)	2,600,187	103,628	35,819	405	1,290	-
譲渡性預金	144,030	120,000	-	-	-	-
借入金	29,200	380,000	-	-	-	-
合計	2,773,417	603,628	35,819	405	1,290	-

(*1) 預金のうち、要求払預金については、「1年以内」に含めて開示しております。

(2) 科目残高の全額が恒常的に1年以内に返済される予定の有利子負債については記載を省略しております。

当連結会計年度(2025年3月31日)

(単位:百万円)

	1年以内	1年超 3年以内	3年超 5年以内	5年超 7年以内	7年超 10年以内	10年超
預金(*1)	1,813,323	135,995	39,736	210	1,984	-
譲渡性預金	291,210	50,000	-	-	-	-
借入金	25,000	470,000	-	3,500	-	-
合計	2,129,533	655,995	39,736	3,710	1,984	-

(*1) 預金のうち、要求払預金については、「1年以内」に含めて開示しております。

(2) 科目残高の全額が恒常的に1年以内に返済される予定の有利子負債については記載を省略しております。

(有価証券関係)

1. 連結貸借対照表の「有価証券」のほか、「買入金銭債権」の一部を含めて記載しております。
2. 「子会社株式及び関連会社株式」については、財務諸表における注記事項として記載しております。

1. 売買目的有価証券

該当ありません。

2. 満期保有目的の債券

該当ありません。

3. その他有価証券

前連結会計年度(2024年3月31日)

	種類	連結貸借対照表計上額 (百万円)	取得原価 (百万円)	差額 (百万円)
連結貸借対照表計上額が取得原価を超えるもの	株式	168,661	52,056	116,605
	債券	46,621	46,212	408
	国債	-	-	-
	社債	46,621	46,212	408
	その他	32,541	31,158	1,382
	外国証券	18,733	18,616	116
	買入金銭債権	-	-	-
	その他	13,807	12,541	1,265
	小計	247,823	129,427	118,396
連結貸借対照表計上額が取得原価を超えないもの	株式	3,978	5,035	1,057
	債券	26,210	26,227	17
	国債	11,064	11,064	-
	社債	15,145	15,162	17
	その他	1,966	1,966	0
	外国証券	2	2	-
	買入金銭債権	1,963	1,963	-
	その他	0	0	0
	小計	32,154	33,230	1,075
合計		279,978	162,657	117,321

当連結会計年度(2025年3月31日)

	種類	連結貸借対照表計上額 (百万円)	取得原価 (百万円)	差額 (百万円)
連結貸借対照表計上額が取得原価を超えるもの	株式	144,245	46,006	98,239
	債券	18,477	18,329	147
	国債	-	-	-
	社債	18,477	18,329	147
	その他	23,334	23,055	279
	外国証券	21,015	20,859	155
	買入金銭債権	-	-	-
	その他	2,319	2,195	123
	小計	186,057	87,390	98,666
連結貸借対照表計上額が取得原価を超えないもの	株式	1,967	2,638	671
	債券	142,042	142,410	368
	国債	106,728	106,750	21
	社債	35,313	35,660	346
	その他	11,596	11,939	342
	外国証券	2	2	-
	買入金銭債権	1,530	1,530	-
	その他	10,064	10,406	342
	小計	155,607	156,988	1,381
合計	341,664	244,379	97,285	

4. 連結会計年度中に売却した満期保有目的の債券

該当ありません。

5. 連結会計年度中に売却したその他有価証券

前連結会計年度(自 2023年4月1日 至 2024年3月31日)

種類	売却額(百万円)	売却益の合計額 (百万円)	売却損の合計額 (百万円)
株式	9,049	5,697	31
債券	690	-	7
国債	-	-	-
社債	690	-	7
その他	-	-	-
合計	9,739	5,697	38

当連結会計年度(自 2024年4月1日 至 2025年3月31日)

種類	売却額(百万円)	売却益の合計額 (百万円)	売却損の合計額 (百万円)
株式	23,474	15,981	980
債券	100,549	7	9
国債	99,976	7	-
社債	573	-	9
その他	10	0	-
合計	124,033	15,989	989

6. 保有目的を変更した有価証券

記載すべき重要なものはありません。

7. 減損処理を行った有価証券

売買目的有価証券以外の有価証券(市場価格のない株式等及び組合出資金等を除く)のうち、当該有価証券の時価が取得原価(償却原価を含む。以下同じ)に比べて著しく下落しており、時価が取得原価まで回復する見込みがあると認められないものについては、当該時価をもって連結貸借対照表計上額とするとともに、評価差額を当該連結会計年度の損失として処理(以下「減損処理」という)しております。

前連結会計年度における減損処理額の発生はありません。

当連結会計年度における減損処理額は、24百万円であります。

また、時価が「著しく下落した」と判断するための基準を定めており、その概要は原則として以下の通りであります。

- ・時価が取得原価の50%以下の銘柄
- ・時価が取得原価の50%超70%以下かつ市場価格が一定水準以下で推移している銘柄

(金銭の信託関係)

1. 運用目的の金銭の信託

該当ありません。

2. 満期保有目的の金銭の信託

該当ありません。

3. その他の金銭の信託(運用目的及び満期保有目的以外)

前連結会計年度(2024年3月31日)

	連結貸借対照表 計上額 (百万円)	取得原価 (百万円)	差額 (百万円)	うち連結貸借対照 表計上額が取得原 価を超えるもの (百万円)	うち連結貸借対照 表計上額が取得原 価を超えないもの (百万円)
その他の金銭の 信託	30,298	30,298	-	-	-

(注) 「うち連結貸借対照表計上額が取得原価を超えるもの」「うち連結貸借対照表計上額が取得原価を超えないもの」はそれぞれ「差額」の内訳であります。

当連結会計年度(2025年3月31日)

	連結貸借対照表 計上額 (百万円)	取得原価 (百万円)	差額 (百万円)	うち連結貸借対照 表計上額が取得原 価を超えるもの (百万円)	うち連結貸借対照 表計上額が取得原 価を超えないもの (百万円)
その他の金銭の 信託	34,778	34,778	-	-	-

(注) 「うち連結貸借対照表計上額が取得原価を超えるもの」「うち連結貸借対照表計上額が取得原価を超えないもの」はそれぞれ「差額」の内訳であります。

(その他有価証券評価差額金)

連結貸借対照表に計上されているその他有価証券評価差額金の内訳は、次の通りであります。

前連結会計年度(2024年3月31日)

	金額(百万円)
評価差額	117,466
その他有価証券	117,466
()繰延税金負債	27,652
その他有価証券評価差額金(持分相当額調整前)	89,814
()非支配株主持分相当額	0
その他有価証券評価差額金	89,814

当連結会計年度(2025年3月31日)

	金額(百万円)
評価差額	97,360
その他有価証券	97,360
()繰延税金負債	22,917
その他有価証券評価差額金(持分相当額調整前)	74,443
()非支配株主持分相当額	0
その他有価証券評価差額金	74,443

(デリバティブ取引関係)

1. ヘッジ会計が適用されていないデリバティブ取引

ヘッジ会計が適用されていないデリバティブ取引について、取引の対象物の種類ごとの連結決算日における契約額又は契約において定められた元本相当額、時価及び評価損益は、次の通りであります。なお、契約額等については、その金額自体がデリバティブ取引に係る市場リスクを示すものではありません。

(1) 金利債券関連取引

前連結会計年度(2024年3月31日)

区分	種類	契約額等 (百万円)	契約額等のうち 1年超のもの (百万円)	時価 (百万円)	評価損益 (百万円)
店頭	金利スワップ				
	受取固定・支払変動	695,000	625,000	8,893	8,893
	受取変動・支払固定	695,000	625,000	18,886	18,886
合計				9,993	9,993

(注) 上記取引については時価評価を行い、評価損益を連結損益計算書に計上しております。

当連結会計年度(2025年3月31日)

区分	種類	契約額等 (百万円)	契約額等のうち 1年超のもの (百万円)	時価 (百万円)	評価損益 (百万円)
店頭	金利スワップ				
	受取固定・支払変動	1,378,700	1,378,700	22,753	22,753
	受取変動・支払固定	1,381,000	1,381,000	51,916	51,916
合計				29,163	29,163

(注) 上記取引については時価評価を行い、評価損益を連結損益計算書に計上しております。

(2) 通貨関連取引

該当ありません。

(3) 株式関連取引

該当ありません。

(4) 商品関連取引

該当ありません。

(5) クレジット・デリバティブ取引

該当ありません。

2. ヘッジ会計が適用されているデリバティブ取引

ヘッジ会計が適用されているデリバティブ取引について、取引の対象物の種類ごと、ヘッジ会計の方法別の連結決算日における契約額又は契約において定められた元本相当額及び時価は、次の通りであります。なお、契約額等については、その金額自体がデリバティブ取引に係る市場リスクを示すものではありません。

(1) 金利債券関連取引

前連結会計年度(2024年3月31日)

ヘッジ会計の方法	種類	主なヘッジ対象	契約額等 (百万円)	契約額等のうち 1年超のもの (百万円)	時価 (百万円)
原則的処理 方法	金利スワップ 受取変動・支払固定	貸出金、預金	504,000	485,000	6,065
	合計				6,065

(注) 業種別委員会実務指針第24号に基づき、繰延ヘッジを適用しております。

当連結会計年度(2025年3月31日)

ヘッジ会計の方法	種類	主なヘッジ対象	契約額等 (百万円)	契約額等のうち 1年超のもの (百万円)	時価 (百万円)
原則的処理 方法	金利スワップ 受取変動・支払固定	貸出金、預金	320,000	294,000	595
	合計				595

(注) 業種別委員会実務指針第24号に基づき、繰延ヘッジを適用しております。

(2) 通貨関連取引

該当ありません。

(3) 株式関連取引

該当ありません。

(退職給付関係)

1. 採用している退職給付制度の概要

(1) 当行及び一部の連結子会社は、確定給付型の制度として、企業年金基金制度や退職一時金制度を設けております。また、当行及び一部の連結子会社は、退職一時金制度の一部について、リスク分担型企業年金以外の確定拠出年金制度を採用しております。なお、当連結会計年度において、当行は退職給付制度を改定しております。

当行は、複数事業主制度による企業年金基金制度に加入しており、自社の拠出に対応する年金資産の額を合理的に算定できることから、「2. 確定給付制度」に含めて記載しております。

(2) 当行は退職給付信託を設定しております。

2. 確定給付制度

(1) 退職給付債務の期首残高と期末残高の調整表

区分	(単位：百万円)	
	前連結会計年度 (自 2023年4月1日 至 2024年3月31日)	当連結会計年度 (自 2024年4月1日 至 2025年3月31日)
退職給付債務の期首残高	124,961	119,782
勤務費用	2,999	2,073
利息費用	852	1,293
数理計算上の差異の発生額	1,944	4,605
退職給付の支払額	7,034	6,813
過去勤務費用の発生額	-	941
その他	53	53
退職給付債務の期末残高	119,782	110,734

(注) 一部の連結子会社は、退職給付債務及び退職給付費用の算定にあたり、簡便法を採用しております。

(2) 年金資産の期首残高と期末残高の調整表

区分	(単位：百万円)	
	前連結会計年度 (自 2023年4月1日 至 2024年3月31日)	当連結会計年度 (自 2024年4月1日 至 2025年3月31日)
年金資産の期首残高	249,960	260,008
期待運用収益	3,072	3,454
数理計算上の差異の発生額	13,612	23,459
事業主からの拠出額	3,369	2,734
退職給付の支払額	5,609	5,514
退職給付信託の返還	4,521	27,174
その他	124	40
年金資産の期末残高	260,008	210,089

(3) 退職給付債務及び年金資産の期末残高と連結貸借対照表に計上された退職給付に係る負債及び退職給付に係る資産の調整表

(単位：百万円)

区分	前連結会計年度 (2024年3月31日)	当連結会計年度 (2025年3月31日)
退職給付債務	119,782	110,734
年金資産	260,008	210,089
連結貸借対照表に計上された負債と資産の純額	140,226	99,355

(単位：百万円)

区分	前連結会計年度 (2024年3月31日)	当連結会計年度 (2025年3月31日)
退職給付に係る負債	1,159	1,145
退職給付に係る資産	141,385	100,500
連結貸借対照表に計上された負債と資産の純額	140,226	99,355

(4) 退職給付費用及びその内訳項目の金額

(単位：百万円)

区分	前連結会計年度 (自 2023年4月1日 至 2024年3月31日)	当連結会計年度 (自 2024年4月1日 至 2025年3月31日)
勤務費用	2,935	2,110
利息費用	852	1,293
期待運用収益	3,072	3,454
数理計算上の差異の費用処理額	7,587	8,078
過去勤務費用の費用処理額	-	941
その他	52	88
確定給付制度に係る退職給付費用	6,819	8,982
退職給付信託返還益	2,155	5,676

- (注) 1. 企業年金基金に対する従業員拠出額は「勤務費用」より控除しております。
 2. 簡便法を採用している連結子会社の退職給付費用は「勤務費用」等を含めて計上しております。
 3. 当連結会計年度に当行にて退職給付制度を改定したことに伴い発生した「過去勤務費用の費用処理額」は特別利益に計上しております。
 4. 「退職給付信託返還益」は特別利益に計上しております。

(5) 退職給付に係る調整額

退職給付に係る調整額に計上した項目(法人税等及び税効果控除前)の内訳は次の通りであります。

(単位：百万円)

区分	前連結会計年度 (自 2023年4月1日 至 2024年3月31日)	当連結会計年度 (自 2024年4月1日 至 2025年3月31日)
数理計算上の差異	6,309	36,342
合計	6,309	36,342

(6) 退職給付に係る調整累計額

退職給付に係る調整累計額に計上した項目(法人税等及び税効果控除前)の内訳は次の通りであります。

(単位：百万円)

区分	前連結会計年度 (2024年3月31日)	当連結会計年度 (2025年3月31日)
未認識数理計算上の差異	63,621	27,279
合計	63,621	27,279

(7) 年金資産に関する事項

年金資産合計に対する主な分類ごとの比率は、次の通りであります。

区分	前連結会計年度 (2024年3月31日)	当連結会計年度 (2025年3月31日)
国内株式	60.25%	51.58%
国内債券	11.45%	14.45%
外国株式	12.43%	13.61%
外国債券	8.89%	11.07%
生命保険会社の一般勘定	4.33%	5.41%
その他	2.65%	3.88%
合計	100.00%	100.00%

(注) 年金資産合計には、企業年金基金制度及び退職一時金制度に対して設定した退職給付信託が前連結会計年度60.77%、当連結会計年度53.24%含まれております。

長期期待運用収益率の設定方法

年金資産の長期期待運用収益率を決定するため、現在及び予想される年金資産の配分と、年金資産を構成する多様な資産からの現在及び将来期待される長期の収益率を考慮しております。

(8) 数理計算上の計算基礎に関する事項

主要な数理計算上の計算基礎

区分	前連結会計年度 (自 2023年4月1日 至 2024年3月31日)	当連結会計年度 (自 2024年4月1日 至 2025年3月31日)
割引率	主に0.14%～2.08%	主に0.79%～2.88%
長期期待運用収益率	0.79%～1.90%	0.96%～1.90%

3. 確定拠出制度

当行及び連結子会社の確定拠出制度への要拠出額は、前連結会計年度262百万円、当連結会計年度1,021百万円でありませす。

(税効果会計関係)

1. 繰延税金資産及び繰延税金負債の発生の主な原因別の内訳

	前連結会計年度 (2024年3月31日)	当連結会計年度 (2025年3月31日)
繰延税金資産		
貸倒引当金	1,669百万円	2,198百万円
有価証券有税償却	2,608	2,936
有価証券(退職給付信託拠出分)	13,116	12,763
賞与引当金	2,277	3,313
その他有価証券評価差額金	209	14
減価償却超過額及び減損損失	3,267	5,637
その他	1,653	3,709
繰延税金資産小計	24,801	30,573
評価性引当額	4,609	3,253
繰延税金資産合計	20,191	27,319
繰延税金負債		
その他有価証券評価差額金	27,594	22,897
退職給付に係る資産	43,292	31,677
繰延ヘッジ損益	2,923	2,945
その他	264	2,716
繰延税金負債合計	74,074	60,237
繰延税金資産(負債)の純額	53,882百万円	32,917百万円

(表示方法の変更)

前連結会計年度において、繰延税金資産「その他」に含めていた「減価償却超過額及び減損損失」は、重要性が増したことにより、当連結会計年度より独立掲記しております。この表示方法の変更を反映させるため、前連結会計年度の注記の組み替えを行っております。

この結果、前連結会計年度の繰延税金資産「その他」に表示していた4,920百万円は、「減価償却超過額及び減損損失」3,267百万円、「その他」1,653百万円として組み替えております。

2. 連結財務諸表提出会社の法定実効税率と税効果会計適用後の法人税等の負担率との間に重要な差異があるときの、当該差異の原因となった主な項目別の内訳

	前連結会計年度 (2024年3月31日)	当連結会計年度 (2025年3月31日)
法定実効税率	30.6%	30.6%
(調整)		
評価性引当額の増減	1.7	2.9
交際費等永久に損金に算入されない項目	1.5	0.6
受取配当金等永久に益金に算入されない項目	0.8	0.7
その他	0.6	0.2
税効果会計適用後の法人税等の負担率	29.0%	27.4%

3．法人税及び地方法人税の会計処理又はこれらに関する税効果会計の会計処理

当行及び一部の国内連結子会社は、グループ通算制度を適用しており、「グループ通算制度を適用する場合の会計処理及び開示に関する取扱い」（実務対応報告第42号 2021年8月12日）に従って、法人税及び地方法人税の会計処理又はこれらに関する税効果会計の会計処理ならびに開示を行っております。

4．法人税等の税率の変更による繰延税金資産及び繰延税金負債の金額の修正

「所得税法等の一部を改正する法律（令和7年法律第13号）」が2025年3月31日に成立したことに伴い、2026年4月1日以後に開始する連結会計年度から「防衛特別法人税」の課税が行われることになりました。これに伴い、繰延税金資産及び繰延税金負債の計算に使用する法定実効税率は従来の30.62%から、2026年4月1日以後に開始する連結会計年度以降に解消が見込まれる一時差異については31.52%となります。この税率変更により、当連結会計年度の繰延税金負債（繰延税金資産の金額を控除した金額）は1,127百万円増加し、その他有価証券評価差額金は653百万円減少し、繰延ヘッジ損益は84百万円減少し、退職給付に係る調整累計額は245百万円減少し、法人税等調整額は145百万円増加しております。

(収益認識関係)

(1) 収益の分解情報

(単位：百万円)

区分	前連結会計年度 (自 2023年4月1日 至 2024年3月31日)	当連結会計年度 (自 2024年4月1日 至 2025年3月31日)
経常収益	207,420	247,497
うち役務取引等収益	105,045	112,300
信託関連業務	78,560	86,345
代理業務手数料	7,743	8,321
証券関連業務手数料	3,051	3,341
預金・貸出業務手数料(注) 1	1,787	881
その他の役務収益	13,901	13,410
うち信託報酬	61,849	62,690
うちその他の経常収益(注) 1	40,526	72,506

(注) 1. 収益認識会計基準の対象となる契約による収益が一部含まれております。

2. 上記の表に記載されている収益認識会計基準の対象となる契約による収益に関しては、主に「リテール・事業法人部門」、「コーポレート&インベストメントバンキング部門」から発生しております。

(2) 契約資産及び契約負債の残高等

契約資産及び契約負債の残高等については、連結貸借対照表上、その他資産及びその他負債に計上しています。当連結会計年度及び前連結会計年度において、契約資産及び契約負債の残高等に重要性はありません。

(3) 残存履行義務に配分した取引価格

当連結会計年度及び前連結会計年度において、既存の契約から翌期以降に認識することが見込まれる収益の金額に重要性はありません。なお、1年以内の契約及び当行グループが請求する権利を有している金額で収益を認識することができる契約については注記の対象に含めておりません。

(セグメント情報等)

セグメント情報

1. 報告セグメントの概要

みずほフィナンシャルグループ(以下、当グループ)は、持株会社の下で銀行・信託・証券を一体的に運営する当グループの特長と優位性をいかし、お客さまのニーズに即した最高の金融サービスを迅速に提供していくため、顧客セグメント別のカンパニー制を導入しております。

当行グループは、顧客セグメントに応じた「リテール・事業法人部門(RB部門)」、「コーポレート&インベストメントバンキング部門(CIB部門)」、「グローバルマーケット部門(GM部門)」の3つの部門に分類して記載しております。

なお、それぞれの担当する事業内容は以下の通りです。

- R B 部門 : 国内の個人・中小企業・中堅企業のお客さまに向けた業務
- C I B 部門 : 国内の大企業法人・金融法人・公共法人のお客さまに向けた業務
- G M 部門 : 金利・エクイティ・クレジット等への投資業務等

以下の報告セグメント情報は、経営者が当行グループの各事業セグメントの業績評価に使用している内部管理報告に基づいており、その評価についてはグループ内の管理会計ルール・実務に則しております。

2. 報告セグメントごとの業務粗利益(信託勘定償却前)+E T F 関係損益、業務純益(信託勘定償却前、一般貸倒引当金繰入前)+E T F 関係損益及び固定資産の金額の算定方法

以下の報告セグメントの情報は内部管理報告を基礎としております。

業務粗利益(信託勘定償却前)+E T F 関係損益は、資金利益、信託報酬、役務取引等利益、特定取引利益及びその他業務利益の合計にE T F 関係損益を加えたものであります。

業務純益(信託勘定償却前、一般貸倒引当金繰入前)+E T F 関係損益は、業務粗利益(信託勘定償却前)+E T F 関係損益から経費(除く臨時処理分)及び持分法による投資損益を調整したものであります。

セグメント間の取引に係る業務粗利益(信託勘定償却前)+E T F 関係損益は、市場実勢価格に基づいております。

また、セグメント別資産情報として開示している固定資産は、有形固定資産及び無形固定資産の合計であり、当行に係る固定資産を各セグメントに配賦しております。

3. 報告セグメントごとの業務粗利益(信託勘定償却前) + E T F 関係損益及び業務純益(信託勘定償却前、一般貸倒引当金繰入前) + E T F 関係損益及び固定資産の金額に関する情報

前連結会計年度(自 2023年4月1日 至 2024年3月31日)

(単位:百万円)

	みずほ信託銀行(連結)				
	R B 部門	C I B 部門	G M 部門	その他 (注) 2	
業務粗利益(信託勘定償却前) + E T F 関係損益	64,233	69,080	5,291	10,625	149,230
経費(除く臨時処理分)	58,806	35,813	3,335	11,039	108,994
持分法による投資損益	-	-	-	59	59
業務純益(信託勘定償却前、一般貸倒引当金繰入前) + E T F 関係損益	5,427	33,266	1,955	353	40,295
固定資産	13,746	9,301	1,543	102,400	126,992

- (注) 1. 一般企業の売上高に代えて、業務粗利益(信託勘定償却前) + E T F 関係損益を記載しております。
 なお、E T F 関係損益の計上はありません。
2. 「その他」には各セグメント間の内部取引として消去すべきものが含まれております。
3. 固定資産の「その他」には、セグメントに配賦していない本部資産、配賦対象外の連結子会社に係る固定資産及び連結調整等が含まれております。
 なお、各セグメントに配賦していない固定資産について、関連する費用については合理的な配賦基準で各セグメントに配賦しているものがあります。
4. 2024年4月より各セグメント及びその他間の配賦方法を見直したことに伴い、上表につきましては、当該変更を反映させるための組替えを行っております。

当連結会計年度(自 2024年4月1日 至 2025年3月31日)

(単位:百万円)

	みずほ信託銀行(連結)				
	R B 部門	C I B 部門	G M 部門	その他 (注) 2	
業務粗利益(信託勘定償却前) + E T F 関係損益	72,634	73,779	18,879	12,932	178,225
経費(除く臨時処理分)	63,003	37,422	3,246	12,860	116,532
持分法による投資損益	-	-	-	67	67
業務純益(信託勘定償却前、一般貸倒引当金繰入前) + E T F 関係損益	9,631	36,356	15,633	140	61,761
固定資産	6,850	3,733	860	102,451	113,894

- (注) 1. 一般企業の売上高に代えて、業務粗利益(信託勘定償却前) + E T F 関係損益を記載しております。
 なお、E T F 関係損益の計上はありません。
2. 「その他」には各セグメント間の内部取引として消去すべきものが含まれております。
3. 固定資産の「その他」には、セグメントに配賦していない本部資産、配賦対象外の連結子会社に係る固定資産及び連結調整等が含まれております。
 なお、各セグメントに配賦していない固定資産について、関連する費用については合理的な配賦基準で各セグメントに配賦しているものがあります。

4. 報告セグメント合計額と連結損益計算書計上額との差額及び当該差額の主な内容(差異調整に関する事項)

上記の内部管理報告に基づく報告セグメントの業務粗利益(信託勘定償却前) + E T F 関係損益及び業務純益(信託勘定償却前、一般貸倒引当金繰入前) + E T F 関係損益と連結損益計算書計上額は異なっており、差異調整は以下の通りです。

(1) 報告セグメントの業務粗利益(信託勘定償却前) + E T F 関係損益の合計額と連結損益計算書の経常利益計上額
(単位:百万円)

	前連結会計年度 (自 2023年4月1日 至 2024年3月31日)	当連結会計年度 (自 2024年4月1日 至 2025年3月31日)
業務粗利益(信託勘定償却前) + E T F 関係損益	149,230	178,225
E T F 関係損益	-	-
その他経常収益	8,844	18,471
営業経費	101,953	109,125
その他経常費用	3,356	6,410
連結損益計算書の経常利益	52,764	81,161

(2) 報告セグメントの業務純益(信託勘定償却前、一般貸倒引当金繰入前) + E T F 関係損益の合計額と連結損益計算書の税金等調整前当期純利益計上額
(単位:百万円)

	前連結会計年度 (自 2023年4月1日 至 2024年3月31日)	当連結会計年度 (自 2024年4月1日 至 2025年3月31日)
業務純益(信託勘定償却前、一般貸倒引当金繰入前) + E T F 関係損益	40,295	61,761
経費(臨時処理分)	7,040	7,406
不良債権処理額(含む一般貸倒引当金繰入額)	1,692	1,748
貸倒引当金戻入益等	7	50
株式等関係損益 - E T F 関係損益	5,871	14,961
特別損益	1,694	5,629
その他	1,241	1,270
連結損益計算書の税金等調整前当期純利益	54,459	75,532

関連情報

前連結会計年度(自 2023年4月1日 至 2024年3月31日)

1. 地域ごとの情報

(1) 経常収益

当行グループは、本邦の外部顧客に対する経常収益に区分した金額が連結損益計算書の経常収益の90%を超えるため、記載を省略しております。

(2) 有形固定資産

当行グループは、本邦に所在している有形固定資産の金額が連結貸借対照表の有形固定資産の金額の90%を超えるため、記載を省略しております。

2. 主要な顧客ごとの情報

特定の顧客に対する経常収益で連結損益計算書の経常収益の10%以上を占めるものがないため、記載を省略しております。

当連結会計年度(自 2024年4月1日 至 2025年3月31日)

1. 地域ごとの情報

(1) 経常収益

当行グループは、本邦の外部顧客に対する経常収益に区分した金額が連結損益計算書の経常収益の90%を超えるため、記載を省略しております。

(2) 有形固定資産

当行グループは、本邦に所在している有形固定資産の金額が連結貸借対照表の有形固定資産の金額の90%を超えるため、記載を省略しております。

2. 主要な顧客ごとの情報

特定の顧客に対する経常収益で連結損益計算書の経常収益の10%以上を占めるものがないため、記載を省略しております。

報告セグメントごとの固定資産の減損損失に関する情報
前連結会計年度(自 2023年4月1日 至 2024年3月31日)

(単位:百万円)

	みずほ信託銀行(連結)				
	R B 部門	C I B 部門	G M 部門	その他	
減損損失	-	-	-	130	130

当連結会計年度(自 2024年4月1日 至 2025年3月31日)

(単位:百万円)

	みずほ信託銀行(連結)				
	R B 部門	C I B 部門	G M 部門	その他	
減損損失	6,431	4,935	-	712	12,078

報告セグメントごとののれんの償却額及び未償却残高に関する情報
前連結会計年度(自 2023年4月1日 至 2024年3月31日)

(単位:百万円)

	みずほ信託銀行(連結)				
	R B 部門	C I B 部門	G M 部門	その他	
当期償却額	-	-	-	866	866
当期末残高	-	-	-	9,860	9,860

(注)2024年4月より各セグメント及びその他間の配賦方法を見直したことに伴い、上表につきましては、当該変更を反映させるための組替えを行っております。

当連結会計年度(自 2024年4月1日 至 2025年3月31日)

(単位:百万円)

	みずほ信託銀行(連結)				
	R B 部門	C I B 部門	G M 部門	その他	
当期償却額	-	-	-	866	866
当期末残高	-	-	-	8,993	8,993

報告セグメントごとの負ののれん発生益に関する情報
前連結会計年度(自 2023年4月1日 至 2024年3月31日)
該当事項はありません。

当連結会計年度(自 2024年4月1日 至 2025年3月31日)
該当事項はありません。

関連当事者情報

1. 関連当事者との取引

(1) 連結財務諸表提出会社と関連当事者との取引

(ア) 連結財務諸表提出会社と同一の親会社をもつ会社等

前連結会計年度(自 2023年4月1日 至 2024年3月31日)

種類	会社等の名称 又は氏名	所在地	資本金 又は 出資金 (百万円)	事業の内容 又は職業	議決権等 の所有 (被所有) 割合(%)	関連当事者 との関係	取引の内容	取引金額 (百万円)	科目	期末残高 (百万円)
同一の親会社を持つ会社	株式会社 みずほ銀行	東京都 千代田区	1,404,065	銀行 業務		金銭貸借関係 役員の兼任	資金の借り 入れ (注)1	380,000	借入金	380,000

(注) 1. 市場金利を勘案して利率を合理的に決定しており、期限一括返済方式等によるものであります。なお、担保は提供していません。

当連結会計年度(自 2024年4月1日 至 2025年3月31日)

種類	会社等の名称 又は氏名	所在地	資本金 又は 出資金 (百万円)	事業の内容 又は職業	議決権等 の所有 (被所有) 割合(%)	関連当事者 との関係	取引の内容	取引金額 (百万円)	科目	期末残高 (百万円)
同一の親会社を持つ会社	株式会社 みずほ銀行	東京都 千代田区	1,404,065	銀行 業務		金銭貸借関係 役員の兼任	資金の借り 入れ (注)1	470,000	借入金	470,000

(注) 1. 市場金利を勘案して利率を合理的に決定しており、期限一括返済方式等によるものであります。なお、担保は提供していません。

(イ) 従業員のための企業年金等

前連結会計年度(自 2023年4月1日 至 2024年3月31日)

種類	会社等の名称 又は氏名	所在地	資本金 又は 出資金 (百万円)	事業の内容 又は職業	議決権等 の所有 (被所有) 割合(%)	関連当事者 との関係	取引の内容	取引金額 (百万円)	科目	期末残高 (百万円)
企業年金	退職給付 信託					退職給付 会計上の 年金資産	資産の 一部返還	5,018		

当連結会計年度(自 2024年4月1日 至 2025年3月31日)

種類	会社等の名称 又は氏名	所在地	資本金 又は 出資金 (百万円)	事業の内容 又は職業	議決権等 の所有 (被所有) 割合(%)	関連当事者 との関係	取引の内容	取引金額 (百万円)	科目	期末残高 (百万円)
企業年金	退職給付 信託					退職給付 会計上の 年金資産	資産の 一部返還	23,441		

(2) 連結財務諸表提出会社の連結子会社と関連当事者との取引

(ア) 連結財務諸表提出会社と同一の親会社をもつ会社等

前連結会計年度(自 2023年4月1日 至 2024年3月31日)

種類	会社等の名称 又は氏名	所在地	資本金 又は 出資金 (百万円)	事業の内容 又は職業	議決権等 の所有 (被所有) 割合(%)	関連当事者 との関係	取引の内容	取引金額 (百万円)	科目	期末残高 (百万円)
同一の親会社を持つ会社	株式会社みずほ銀行	東京都千代田区	1,404,065	銀行業務		金銭貸借関係 役員の兼任	資金の預け入れ (注) 1	96,274 (注) 2	現金預け金	96,274

(注) 1. 約定利率は市場金利を勘案して合理的に決定しております。

2. 取引金額は、短期的な市場性の取引等であるため、期末残高を記載しております。

当連結会計年度(自 2024年4月1日 至 2025年3月31日)

種類	会社等の名称 又は氏名	所在地	資本金 又は 出資金 (百万円)	事業の内容 又は職業	議決権等 の所有 (被所有) 割合(%)	関連当事者 との関係	取引の内容	取引金額 (百万円)	科目	期末残高 (百万円)
同一の親会社を持つ会社	株式会社みずほ銀行	東京都千代田区	1,404,065	銀行業務		金銭貸借関係 役員の兼任	資金の預け入れ (注) 1	108,807 (注) 2	現金預け金	108,807

(注) 1. 約定利率は市場金利を勘案して合理的に決定しております。

2. 取引金額は、短期的な市場性の取引等であるため、期末残高を記載しております。

2. 親会社又は重要な関連会社に関する注記

(1) 親会社情報

株式会社みずほフィナンシャルグループ(東京証券取引所、ニューヨーク証券取引所に上場)

(2) 重要な関連会社の要約財務情報

該当ありません。

(1株当たり情報)

	前連結会計年度 (自 2023年4月1日 至 2024年3月31日)	当連結会計年度 (自 2024年4月1日 至 2025年3月31日)
1株当たり純資産額	108円76銭	106円45銭
1株当たり当期純利益金額	6円59銭	9円34銭

(注) 1. 1株当たり純資産額の算定上の基礎は、次の通りであります。

		前連結会計年度 (2024年3月31日)	当連結会計年度 (2025年3月31日)
純資産の部の合計額	百万円	637,847	624,369
純資産の部の合計額から控除する金額	百万円	123	153
(うち非支配株主持分)	百万円	(123)	(153)
普通株式に係る期末の純資産額	百万円	637,723	624,215
1株当たり純資産額の算定に用いられた 期末の普通株式の数	千株	5,863,502	5,863,502

2. 1株当たり当期純利益金額の算定上の基礎は、次の通りであります。

		前連結会計年度 (自 2023年4月1日 至 2024年3月31日)	当連結会計年度 (自 2024年4月1日 至 2025年3月31日)
親会社株主に帰属する当期純利益	百万円	38,644	54,773
普通株主に帰属しない金額	百万円	-	-
普通株式に係る親会社株主に 帰属する当期純利益	百万円	38,644	54,773
普通株式の期中平均株式数	千株	5,863,502	5,863,502

3. 潜在株式調整後1株当たり当期純利益金額については、潜在株式がないので記載しておりません。

連結附属明細表

社債明細表

該当事項はありません。

借入金等明細表

区分	当期末残高 (百万円)	当期末残高 (百万円)	平均利率 (%)	返済期限
借入金	409,200	498,500	0.81	
再割引手形	-	-	-	
借入金	409,200	498,500	0.81	2025年7月～ 2031年3月
リース債務	11	7	5.51	2026年2月～ 2028年3月

- (注) 1. 「平均利率」は、期末日現在の「利率」及び「当期末残高」により算出(加重平均)しております。
2. 借入金及びリース債務の連結決算日後5年以内における返済額は次の通りであります。

	1年以内	1年超2年以内	2年超3年以内	3年超4年以内	4年超5年以内
借入金(百万円)	25,000	470,000	-	-	-
リース債務 (百万円)	3	2	1	-	-

銀行業は、預金の受入れ、コール・手形市場からの資金の調達・運用等を営業活動として行っているため、借入金等明細表については連結貸借対照表中「負債の部」の「借入金」及び「その他負債」中のリース債務の内訳を記載していません。

資産除去債務明細表

資産除去債務の金額が負債及び純資産の合計額の100分の1以下であるため、記載を省略しております。

(2)その他

(株式譲渡による子会社の異動)

当行は、STATE STREET BANK INTERNATIONAL GMBHとの間で株式譲渡契約を締結し、当行の連結子会社であるMizuho Trust & Banking (Luxembourg) S.A.の全株式を2025年10月1日に譲渡いたしました。なお、本株式譲渡に伴い、Mizuho Trust & Banking (Luxembourg) S.A.は当行の連結子会社より除外されることとなります。

(1)株式譲渡の理由

当行はMizuho Trust & Banking (Luxembourg) S.A.を通して信託事業及び銀行事業を展開してきましたが、事業ポートフォリオ見直しの結果、STATE STREET BANK INTERNATIONAL GMBHに対し、Mizuho Trust & Banking (Luxembourg) S.A.の全株式を2025年10月1日で譲渡いたしました。

(2)譲渡する相手会社の名称

STATE STREET BANK INTERNATIONAL GMBH

(3)株式譲渡日

2025年10月1日

(4)譲渡する子会社の概要

名称：Mizuho Trust & Banking (Luxembourg) S.A.

事業内容：信託事業、銀行事業

資本金の額：54百万米ドル

(5)譲渡する株式数、譲渡前後の所有者株式数及び議決権所有割合

異動前の所有株式数 5,410,000株(議決権所有割合：100.0%)

譲渡株式数 5,410,000株

異動後の所有株式数 0株(議決権所有割合：0.0%)

(6)譲渡価額及び連結財務諸表に与える影響

譲渡価格：15,313百万円

譲渡益：7,943百万円

2 財務諸表等

(1) 財務諸表

貸借対照表

(単位：百万円)

	前事業年度 (2024年3月31日)	当事業年度 (2025年3月31日)
資産の部		
現金預け金	1,152,249	1,001,529
現金	2,030	2,117
預け金	1,150,219	999,411
債券貸借取引支払保証金	20,066	19,715
買入金銭債権	23,296	13,268
金銭の信託	30,298	34,778
有価証券	1, 5 293,598	1, 5 357,003
国債	-	98,720
社債	61,766	53,791
株式	208,164	181,788
その他の証券	23,667	22,702
貸出金	3, 5, 6 2,868,263	3, 5, 6 2,575,265
割引手形	4 135	4 75
手形貸付	14,157	7,658
証書貸付	2,606,208	2,320,987
当座貸越	247,761	246,544
外国為替	3 6,220	3 8,743
外国他店預け	6,220	8,743
その他資産	3 347,463	3 176,563
未決済為替貸	17	3
前払費用	2,963	2,972
未収収益	24,522	25,288
金融派生商品	26,209	55,937
金融商品等差入担保金	80,036	-
その他の資産	5 213,713	5 92,361
有形固定資産	7 91,939	7 89,112
建物	27,026	24,938
土地	62,423	60,737
建設仮勘定	10	1
その他の有形固定資産	2,480	3,435
無形固定資産	20,072	8,130
ソフトウェア	17,706	6,821
のれん	184	140
その他の無形固定資産	2,181	1,167
前払年金費用	77,763	73,221
支払承諾見返	3 14,142	3 7,775
貸倒引当金	5,151	6,899
資産の部合計	4,940,223	4,358,208

(単位：百万円)

	前事業年度 (2024年3月31日)	当事業年度 (2025年3月31日)
負債の部		
預金	5 2,630,180	5 1,882,724
当座預金	50,770	58,621
普通預金	645,113	625,380
通知預金	2,778	2,690
定期預金	1,906,881	1,170,675
その他の預金	24,636	25,357
譲渡性預金	264,030	341,210
コールマネー	8,046	6,755
借入金	5 409,200	5 495,000
借入金	409,200	495,000
信託勘定債	983,877	950,946
その他負債	36,860	85,865
未決済為替借	22	25
未払法人税等	4,980	18,635
未払費用	9,602	10,498
前受収益	279	359
金融派生商品	10,151	27,369
金融商品等受入担保金	-	13,605
資産除去債務	928	880
その他の負債	10,895	14,488
賞与引当金	5,205	8,292
変動報酬引当金	271	239
偶発損失引当金	50	-
睡眠預金払戻損失引当金	506	331
繰延税金負債	35,407	22,710
支払承諾	14,142	7,775
負債の部合計	4,387,778	3,801,850

(単位：百万円)

	前事業年度 (2024年3月31日)	当事業年度 (2025年3月31日)
純資産の部		
資本金	247,369	247,369
資本剰余金	15,505	15,505
資本準備金	15,505	15,505
利益剰余金	273,744	292,521
利益準備金	166,118	171,524
その他利益剰余金	107,626	120,997
繰越利益剰余金	107,626	120,997
自己株式	79,999	79,999
株主資本合計	456,619	475,396
その他有価証券評価差額金	89,200	74,560
繰延ヘッジ損益	6,624	6,400
評価・換算差額等合計	95,825	80,960
純資産の部合計	552,444	556,357
負債及び純資産の部合計	4,940,223	4,358,208

損益計算書

(単位：百万円)

	前事業年度 (自 2023年4月1日 至 2024年3月31日)	当事業年度 (自 2024年4月1日 至 2025年3月31日)
経常収益	165,660	199,523
信託報酬	61,851	62,691
資金運用収益	26,109	45,028
貸出金利息	19,098	22,623
有価証券利息配当金	5,299	6,244
債券貸借取引受入利息	5	345
預け金利息	1,575	3,475
金利スワップ受入利息	-	12,239
その他の受入利息	130	101
役務取引等収益	69,482	72,997
受入為替手数料	210	197
その他の役務収益	69,272	72,800
その他業務収益	1	691
外国為替売買益	-	6
国債等債券売却益	-	7
金融派生商品収益	1	677
その他経常収益	8,215	18,114
償却債権取立益	7	0
株式等売却益	5,738	16,023
金銭の信託運用益	1,002	1,068
その他の経常収益	1,466	1,023
経常費用	126,559	132,696
資金調達費用	6,801	10,889
預金利息	158	2,279
譲渡性預金利息	38	517
コールマネー利息	351	483
債券貸借取引支払利息	1	11
借入金利息	553	2,277
金利スワップ支払利息	1,159	-
その他の支払利息	4,538	5,320
役務取引等費用	39,333	34,400
支払為替手数料	299	325
その他の役務費用	39,033	34,074
その他業務費用	17	18
外国為替売買損	6	-
国債等債券売却損	7	9
その他の業務費用	2	9

(単位:百万円)

	前事業年度 (自 2023年4月1日 至 2024年3月31日)	当事業年度 (自 2024年4月1日 至 2025年3月31日)
営業経費	77,460	82,003
その他経常費用	2,946	5,384
貸倒引当金繰入額	1,565	1,748
貸出金償却	9	-
株式等売却損	74	1,027
株式等償却	-	24
その他の経常費用	1,297	2,584
経常利益	39,101	66,826
特別利益	2,269	6,909
退職給付信託返還益	2,155	5,676
固定資産処分益	114	291
過去勤務費用処理額	-	941
特別損失	574	12,536
固定資産処分損	444	459
減損損失	130	12,077
税引前当期純利益	40,796	61,200
法人税、住民税及び事業税	9,574	23,566
法人税等調整額	1,814	8,173
法人税等合計	11,388	15,392
当期純利益	29,407	45,807

株主資本等変動計算書

前事業年度(自 2023年4月1日 至 2024年3月31日)

(単位：百万円)

	株主資本						
	資本金	資本剰余金		利益準備金	利益剰余金		自己株式
		資本準備金	資本剰余金 合計		その他利益 剰余金 繰越利益 剰余金	利益剰余金 合計	
当期首残高	247,369	15,505	15,505	159,891	115,583	275,474	79,999
当期変動額							
剰余金の配当				6,227	37,364	31,137	
当期純利益					29,407	29,407	
株主資本以外の項目 の当期変動額（純額）							
当期変動額合計	-	-	-	6,227	7,956	1,729	-
当期末残高	247,369	15,505	15,505	166,118	107,626	273,744	79,999

	株主資本	評価・換算差額等			純資産合計
	株主資本合計	その他 有価証券 評価差額金	繰延ヘッジ 損益	評価・換算 差額等合計	
当期首残高	458,349	61,861	4,642	66,503	524,852
当期変動額					
剰余金の配当	31,137				31,137
当期純利益	29,407				29,407
株主資本以外の項目 の当期変動額（純額）		27,338	1,982	29,321	29,321
当期変動額合計	1,729	27,338	1,982	29,321	27,592
当期末残高	456,619	89,200	6,624	95,825	552,444

当事業年度(自 2024年4月1日 至 2025年3月31日)

(単位:百万円)

	株主資本						自己株式
	資本金	資本剰余金		利益剰余金		自己株式	
		資本準備金	資本剰余金 合計	利益準備金	その他利益 剰余金 繰越利益 剰余金		
当期首残高	247,369	15,505	15,505	166,118	107,626	273,744	79,999
当期変動額							
剰余金の配当				5,406	32,436	27,030	
当期純利益					45,807	45,807	
株主資本以外の項目 の当期変動額(純額)							
当期変動額合計	-	-	-	5,406	13,370	18,777	-
当期末残高	247,369	15,505	15,505	171,524	120,997	292,521	79,999

	株主資本	評価・換算差額等			純資産合計
	株主資本合計	その他 有価証券 評価差額金	繰延ヘッジ 損益	評価・換算 差額等合計	
当期首残高	456,619	89,200	6,624	95,825	552,444
当期変動額					
剰余金の配当	27,030				27,030
当期純利益	45,807				45,807
株主資本以外の項目 の当期変動額(純額)		14,640	224	14,864	14,864
当期変動額合計	18,777	14,640	224	14,864	3,912
当期末残高	475,396	74,560	6,400	80,960	556,357

注記事項

(重要な会計方針)

1．有価証券の評価基準及び評価方法

(1) 有価証券の評価は、子会社株式及び関連会社株式については移動平均法による原価法、その他有価証券については時価法(売却原価は移動平均法により算定)、ただし市場価格のない株式等については移動平均法による原価法により行っております。

なお、その他有価証券の評価差額については、時価ヘッジの適用により損益に反映させた額を除き、全部純資産直入法により処理しております。

(2) 金銭の信託において信託財産を構成している有価証券の評価は、上記(1)と同じ方法により行っております。

2．デリバティブ取引の評価基準及び評価方法

デリバティブ取引の評価は、時価法により行っております。

3．固定資産の減価償却の方法

(1) 有形固定資産

有形固定資産は、建物については定額法を採用し、その他については定率法を採用しております。

また、主な耐用年数は次の通りであります。

建 物：3年～50年

その他：2年～20年

(2) 無形固定資産

無形固定資産は、定額法により償却しております。なお、自社利用のソフトウェアについては、行内における利用可能期間(主として5年～10年)に基づいて償却しております。

4．収益の計上基準

証券関連業務手数料には、主に売買委託手数料及び事務代行手数料が含まれております。売買委託手数料には、投資信託の販売手数料が含まれており、顧客との取引日の時点で認識されます。事務代行手数料には、投資信託の記録管理等の事務処理に係る手数料が含まれており、関連するサービスが提供されている期間にわたり認識されます。

預金・貸出業務手数料には、預金関連業務手数料及び貸出関連業務手数料が含まれております。預金関連業務手数料は収益認識会計基準の対象ですが、コミットメント手数料やアレンジメント手数料などの貸出関連業務手数料の大部分は、収益認識会計基準の対象外です。預金関連業務手数料には、口座振替に係る手数料等が含まれており、顧客との取引日の時点、又は関連するサービスが提供された時点で認識されます。

信託関連業務には、主に不動産媒介の手数料や不動産の相談手数料、証券代行関連手数料、遺言手数料が含まれております。不動産媒介の手数料は、不動産等の媒介に係るサービスの対価として受領する手数料であり、原則として対象不動産又は信託受益権の売買契約締結時に認識されます。不動産の相談手数料は、不動産のコンサルティング等に係るサービスの対価として受領する手数料であり、関連するサービスが提供された時点、又は関連するサービスが提供されている期間にわたり認識されます。証券代行関連手数料は、証券代行業務及び付随するサービスの対価として受領する手数料であり、関連するサービスが提供された時点、又は関連するサービスが提供されている期間にわたり認識されます。遺言手数料は、遺言の執行受託や遺産整理等の役務の提供の対価として受領する手数料であり、関連するサービスが提供された時点、又は関連するサービスが提供されている期間にわたり認識されます。

代理業務手数料には、株式等の常任代理業務手数料が含まれており、関連するサービスが提供されている期間にわたり認識されます。

その他の役務収益には、SPC事務の受任手数料、年金関連手数料、生命保険の販売手数料等が含まれております。SPC事務の受任手数料は、SPC事務に係るサービスの対価として受領する手数料であり、契約時点や契約書で定められた業務の完了時点、又は関連するサービスが提供されている期間にわたり認識されます。年金関連手数料は、年金関連の投資顧問に係るサービスの対価として受領する手数料が主なものであり、主に関連するサービスが提供されている期間にわたり認識されます。生命保険の販売手数料は、保険商品の販売の対価として収受し、顧客との取引日の時点で認識されます。

信託報酬には、主に委託者から信託された財産の管理、運用等のサービス提供の対価として受領する手数料が含まれており、信託設定時点や契約書で定められた業務の完了時点、又は関連するサービスが提供されている期間にわたり認識されません。

5. 外貨建の資産及び負債の本邦通貨への換算基準

外貨建資産・負債は、取得時の為替相場による円換算額を付す子会社株式を除き、主として決算日の為替相場による円換算額を付しております。

6. 引当金の計上基準

(1) 貸倒引当金

貸倒引当金は、あらかじめ定めている償却・引当基準にのっとり、次の通り計上しております。

破産、特別清算等法的に経営破綻の事実が発生している債務者(以下「破綻先」という)に係る債権及びそれと同等の状況にある債務者(以下「実質破綻先」という)に係る債権については、以下のなお書きに記載されている直接減額後の帳簿価額から、担保の処分可能見込額及び保証による回収可能見込額を控除し、その残額を計上しております。また、現在は経営破綻の状況にないが、今後経営破綻に陥る可能性が大きいと認められる債務者(以下「破綻懸念先」という)に係る債権については、債権額から、担保の処分可能見込額及び保証による回収可能見込額を控除し、その残額のうち、債務者の支払能力を総合的に判断し必要と認める額を計上しております。

破綻懸念先及び貸出条件緩和債権等を有する債務者で与信額が一定額以上の大口債務者のうち、債権の元本の回収及び利息の受け取りに係るキャッシュ・フローを合理的に見積もることができる債権については、当該キャッシュ・フローを貸出条件緩和実施前の約定利子率等で割引いた金額と債権の帳簿価額との差額を貸倒引当金とする方法(キャッシュ・フロー見積法)により計上しております。また、当該大口債務者のうち、将来キャッシュ・フローを合理的に見積もることが困難な債務者に対する債権については、個別的に算定した予想損失額を計上しております。

上記以外の債権については、主として今後1年間の予想損失額又は今後3年間の予想損失額を見込んで計上しており、予想損失額は、1年間又は3年間の貸倒実績又は倒産実績を基礎とした貸倒実績率又は倒産確率の過去の一定期間における平均値に基づき損失率を求め、これに将来見込み等必要な修正を加えて算定しております。

すべての債権は、資産の自己査定基準に基づき、営業関連部署が資産査定を実施し、当該部署から独立した資産監査部署が査定結果を監査しております。

なお、破綻先及び実質破綻先に対する担保・保証付債権等については、債権額から担保の評価額及び保証による回収が可能と認められる額を控除した残額を取立不能見込額として債権額から直接減額しており、その金額は233百万円(前事業年度末は233百万円)であります。

(2) 賞与引当金

賞与引当金は、従業員への賞与の支払いに備えるため、従業員に対する賞与の支給見込額のうち、当事業年度に帰属する額を計上しております。

(3) 変動報酬引当金

変動報酬引当金は、当行の役員及び常務執行役員に対する報酬のうち変動報酬として支給する業績給及び株式報酬の支払いに備えるため、当事業年度の変動報酬に係る基準額に基づく支給見込額を計上しております。

(4) 退職給付引当金

退職給付引当金(含む前払年金費用)は、従業員の退職給付に備えるため、当事業年度末における退職給付債務及び年金資産の見込額に基づき、当事業年度末において発生していると認められる額を計上しております。また、退職給付債務の算定にあたり、退職給付見込額を当事業年度末までの期間に帰属させる方法については給付算定式基準によっております。なお、過去勤務費用及び数理計算上の差異の損益処理方法は次の通りであります。

過去勤務費用：その発生事業年度に一時損益処理

数理計算上の差異：各事業年度の発生時の従業員の平均残存勤務期間内の一定の年数(10年)による定額法により按分した額を、それぞれ発生の翌事業年度から損益処理

(5) 偶発損失引当金

偶発損失引当金は、他の引当金で引当対象とした事象以外の偶発事象に対し、将来発生する可能性のある損失を見積り必要と認められる額を計上しております。

(6) 睡眠預金払戻損失引当金

睡眠預金払戻損失引当金は、負債計上を中止した預金について、預金者からの払戻請求に備えるため、将来の払戻請求に応じて発生する損失を見積り必要と認める額を計上しております。

7. ヘッジ会計の方法

(イ) 金利リスク・ヘッジ

金融資産・負債から生じる金利リスクのヘッジ取引に対するヘッジ会計の方法として、繰延ヘッジを適用しております。

小口多数の金銭債権債務に対する包括ヘッジについて、「銀行業における金融商品会計基準適用に関する会計上及び監査上の取扱い」(日本公認会計士協会業種別委員会実務指針第24号 2022年3月17日。以下「業種別委員会実務指針第24号」という)を適用しております。

ヘッジ有効性の評価は、小口多数の金銭債権債務に対する包括ヘッジについて以下の通り行っております。

(1) 相場変動を相殺するヘッジについては、ヘッジ対象となる預金・貸出金等とヘッジ手段である金利スワップ取引等を一定の期間ごとにグルーピングのうえ特定し有効性を評価しております。

(2) キャッシュ・フローを固定するヘッジについては、ヘッジ対象とヘッジ手段の金利変動要素の相関関係を検証し有効性を評価しております。

(ロ) 為替変動リスク・ヘッジ

外貨建その他有価証券(債券以外)の為替変動リスクをヘッジするため、事前にヘッジ対象となる外貨建有価証券の銘柄を特定し、当該外貨建有価証券について外貨ベースで取得原価以上の直先負債が存在していること等を条件に包括ヘッジとして時価ヘッジを適用しております。

8. その他財務諸表作成のための基本となる重要な事項

(1) 退職給付に係る会計処理

退職給付に係る未認識数理計算上の差異の会計処理の方法は、連結財務諸表における会計処理の方法と異なっておりません。

(重要な会計上の見積り)

会計上の見積りにより当事業年度に係る財務諸表にその金額を計上した項目であって、翌事業年度に係る財務諸表に重要な影響を及ぼす可能性があるものは、次の通りです。

1. 貸倒引当金

(1) 当事業年度に係る財務諸表に計上した額

	前事業年度 (2024年3月31日)	当事業年度 (2025年3月31日)
貸倒引当金	5,151百万円	6,899百万円

(2) 識別した項目に係る重要な会計上の見積りの内容に関する理解に資する情報

連結財務諸表 注記事項 重要な会計上の見積りに記載しております。

2. 金融商品の時価評価

(1) 当事業年度に係る財務諸表に計上した額

	前事業年度 (2024年3月31日)	当事業年度 (2025年3月31日)
金融資産	64,262百万円	55,916百万円
金融負債	百万円	百万円
デリバティブ取引	16,058百万円	28,567百万円

(2) 識別した項目に係る重要な会計上の見積りの内容に関する理解に資する情報

連結財務諸表 注記事項 重要な会計上の見積りに記載しております。

3. 前払年金費用及び退職給付引当金

(1) 当事業年度に係る財務諸表に計上した額

	前事業年度 (2024年3月31日)	当事業年度 (2025年3月31日)
前払年金費用	77,763百万円	73,221百万円

(2) 識別した項目に係る重要な会計上の見積りの内容に関する理解に資する情報

連結財務諸表 注記事項 重要な会計上の見積りに記載しております。

(貸借対照表関係)

1. 関係会社の株式又は出資金の総額

	前事業年度 (2024年3月31日)	当事業年度 (2025年3月31日)
株式	35,780百万円	35,780百万円
出資金	2,970百万円	1,950百万円

2. 現金担保付債券貸借取引により受け入れている有価証券のうち、売却又は(再)担保という方法で自由に処分できる権利を有する有価証券は次の通りであります。

	前事業年度 (2024年3月31日)	当事業年度 (2025年3月31日)
再貸付けに供している有価証券	20,038百万円	19,720百万円

3. 銀行法及び金融機能の再生のための緊急措置に関する法律に基づく債権は次の通りであります。なお、債権は、貸借対照表の貸出金、外国為替、「その他資産」中の未収利息及び仮払金ならびに支払承諾見返の各勘定に計上されるものならびに注記されている有価証券の貸付を行っている場合のその有価証券(使用貸借又は賃貸借契約によるものに限る。)であります。

	前事業年度 (2024年3月31日)	当事業年度 (2025年3月31日)
破産更生債権及びこれらに準ずる債権額	89百万円	78百万円
危険債権額	9,275百万円	7,575百万円
要管理債権額	9,117百万円	7,495百万円
三月以上延滞債権額	- 百万円	- 百万円
貸出条件緩和債権額	9,117百万円	7,495百万円
小計額	18,482百万円	15,148百万円
正常債権額	2,871,823百万円	2,578,427百万円
合計額	2,890,305百万円	2,593,576百万円

破産更生債権及びこれらに準ずる債権とは、破産手続開始、更生手続開始、再生手続開始の申立て等の事由により経営破綻に陥っている債務者に対する債権及びこれらに準ずる債権であります。

危険債権とは、債務者が経営破綻の状態には至っていないが、財政状態及び経営成績が悪化し、契約に従った債権の元本の回収及び利息の受け取りができない可能性の高い債権で破産更生債権及びこれらに準ずる債権に該当しないものであります。

三月以上延滞債権とは、元本又は利息の支払いが約定支払日の翌日から三月以上遅延している貸出金で破産更生債権及びこれらに準ずる債権ならびに危険債権に該当しないものであります。

貸出条件緩和債権とは、債務者の経営再建又は支援を図ることを目的として、金利の減免、利息の支払猶予、元本の返済猶予、債権放棄その他の債務者に有利となる取決めを行った貸出金で破産更生債権及びこれらに準ずる債権、危険債権ならびに三月以上延滞債権に該当しないものであります。

正常債権とは、債務者の財政状態及び経営成績に特に問題がないものとして、破産更生債権及びこれらに準ずる債権、危険債権、三月以上延滞債権ならびに貸出条件緩和債権以外のものに区分される債権であります。

なお、上記債権額は、貸倒引当金控除前の金額であります。

4. 手形割引は、業種別委員会実務指針第24号に基づき金融取引として処理しております。これにより受け入れた商業手形は、売却又は(再)担保という方法で自由に処分できる権利を有しておりますが、その額面金額は次の通りであります。

	前事業年度 (2024年3月31日)	当事業年度 (2025年3月31日)
	135百万円	75百万円

5. 担保に供している資産は次の通りであります。

	前事業年度 (2024年3月31日)	当事業年度 (2025年3月31日)
担保に供している資産		
貸出金	43,812百万円	40,812百万円
担保資産に対応する債務		
預金	2,363百万円	2,910百万円
借入金	29,200百万円	25,000百万円

上記のほか、為替決済の担保の代用として、次のものを差し入れております。

	前事業年度 (2024年3月31日)	当事業年度 (2025年3月31日)
有価証券	- 百万円	98,720百万円

また、その他の資産には、保証金が含まれておりますが、その金額は次の通りであります。

	前事業年度 (2024年3月31日)	当事業年度 (2025年3月31日)
保証金	2,575百万円	2,532百万円

6. 当座貸越契約及び貸付金に係るコミットメントライン契約は、顧客からの融資実行の申し出を受けた場合に、契約上規定された条件について違反がない限り、一定の限度額まで資金を貸し付けることを約する契約であります。これらの契約に係る融資未実行残高は次の通りであります。

	前事業年度 (2024年3月31日)	当事業年度 (2025年3月31日)
融資未実行残高	1,091,629百万円	1,073,737百万円
うち原契約期間が1年以内のもの又は任意の時期に無条件で取消可能なもの	775,270百万円	806,618百万円

なお、これらの契約の多くは、融資実行されずに終了するものであるため、融資未実行残高そのものが必ずしも当行の将来のキャッシュ・フローに影響を与えるものではありません。これらの契約の多くには、金融情勢の変化、債権の保全及びその他相当の事由があるときは、当行が実行申し込みを受けた融資の拒絶又は契約極度額の減額をすることができる旨の条項が付けられております。また、契約時において必要に応じて不動産・有価証券等の担保の提供を受けるほか、契約後も定期的にあらかじめ定めている行内手続に基づき顧客の業況等を把握し、必要に応じて契約の見直し、与信保全上の措置等を講じております。

7. 有形固定資産の圧縮記帳額

	前事業年度 (2024年3月31日)	当事業年度 (2025年3月31日)
圧縮記帳額	786百万円	778百万円

8. 元本補てん契約のある信託の元本金額は次の通りであります。

	前事業年度 (2024年3月31日)	当事業年度 (2025年3月31日)
金銭信託	801,632百万円	714,696百万円

(損益計算書関係)

1. 「減損損失」には、次のものを含んでおります。

当行はお客様の属性に応じた4つの部門に分類しておりましたが、2025年4月にお客様の属性の垣根を取り払い提案力を強化するため、コンサルティング部門、不動産部門、グローバルマーケット部門、アセットマネジメント部門の4つの部門に改編するとともに、将来の収益計画等の見直しを行いました。これを踏まえた結果、当行のコンサルティング部門に帰属するソフトウェア等の一部の投資額の回収が見込めなくなったことから減損損失を計上しております。

上記減損損失は、11,365百万円(うち、ソフトウェア10,828百万円、その他の無形固定資産537百万円)であります。

当行は、上記4つの部門を独立したキャッシュ・フローを生み出す最小単位としております。

上記資産グループの回収可能価額は、正味売却価額を使用しております。正味売却価額は資産グループに帰属する資産の不動産鑑定評価等を用いた時価から処分見込額を控除して算定しております。

(有価証券関係)

子会社株式及び関連会社株式

子会社株式及び関連会社株式は、すべて市場価格がありません。貸借対照表計上額は次の通りであります。

(単位：百万円)

	前事業年度 (2024年3月31日)	当事業年度 (2025年3月31日)
子会社株式	36,000	34,980
関連会社株式	2,750	2,750
合計	38,750	37,730

上記の株式には、出資金を含めております。

(税効果会計関係)

1. 繰延税金資産及び繰延税金負債の発生の主な原因別の内訳

	前事業年度 (2024年3月31日)	当事業年度 (2025年3月31日)
繰延税金資産		
貸倒引当金	1,650百万円	2,179百万円
有価証券有税償却	3,332	3,661
有価証券(退職給付信託拠出分)	13,116	12,763
減価償却超過額及び減損損失	2,347	5,563
その他有価証券評価差額金	209	14
その他	3,586	5,690
繰延税金資産小計	24,242	29,874
評価性引当額	5,261	3,191
繰延税金資産合計	18,981	26,682
繰延税金負債		
その他有価証券評価差額金	27,388	22,882
前払年金費用	23,811	23,079
繰延ヘッジ損益	2,923	2,945
その他	264	485
繰延税金負債合計	54,388	49,392
繰延税金資産(負債)の純額	35,407百万円	22,710百万円

(表示方法の変更)

前事業年度において、繰延税金資産「その他」に含めていた「減価償却超過額及び減損損失」は、重要性が増したことにより、当事業年度より独立掲記しております。この表示方法の変更を反映させるため、前事業年度の注記の組み替えを行っております。

この結果、前事業年度の繰延税金資産「その他」に表示していた5,933百万円は、「減価償却超過額及び減損損失」2,347百万円、「その他」3,586百万円として組み替えております。

2. 法定実効税率と税効果会計適用後の法人税等の負担率との間に重要な差異があるときの、当該差異の原因となった主な項目別の内訳

	前事業年度 (2024年3月31日)	当事業年度 (2025年3月31日)
法定実効税率	30.6%	30.6%
(調整)		
評価性引当額の増減	2.3	4.7
交際費等永久に損金に算入されない項目	0.3	0.2
受取配当金等永久に益金に算入されない項目	1.3	1.0
その他	0.5	0.0
税効果会計適用後の法人税等の負担率	27.9%	25.1%

3. 法人税及び地方法人税の会計処理又はこれらに関する税効果会計の会計処理

当行は、グループ通算制度を適用しており、「グループ通算制度を適用する場合の会計処理及び開示に関する取扱い」(実務対応報告第42号 2021年8月12日)に従って、法人税及び地方法人税の会計処理又はこれらに関する税効果会計の会計処理ならびに開示を行っております。

4. 法人税等の税率の変更による繰延税金資産及び繰延税金負債の金額の修正

「所得税法等の一部を改正する法律(令和7年法律第13号)」が2025年3月31日に成立したことに伴い、2026年4月1日以後に開始する事業年度から「防衛特別法人税」の課税が行われることになりました。これに伴い、繰延税金資産及び繰延税金負債の計算に使用する法定実効税率は従来の30.62%から、2026年4月1日以後開始する事業年度以降に解消が見込まれる一時差異については31.52%となります。この税率変更により、当事業年度の繰延税金負債(繰延税金資産の金額を控除した金額)は883百万円増加し、その他有価証券評価差額金は653百万円減少し、繰延ヘッジ損益は84百万円減少し、法人税等調整額は145百万円増加しております。

附属明細表

当事業年度(2024年4月1日から2025年3月31日まで)

有形固定資産等明細表

資産の種類	当期首残高 (百万円)	当期増加額 (百万円)	当期減少額 (百万円)	当期末残高 (百万円)	当期末減価 償却累計額 又は償却累 計額 (百万円)	当期償却額 (百万円)	差引当期末 残高 (百万円)
有形固定資産							
建物	43,636	381	4,108 (657)	39,940	15,001	1,545	24,938
土地	62,423	-	1,685	60,737	-	-	60,737
建設仮勘定	10	11	20	1	-	-	1
その他の有形固定資産	7,631	7,933	5,868 (53)	9,697	6,261	462	3,435
有形固定資産計	113,701	8,325	11,682 (711)	110,376	21,263	2,008	89,112
無形固定資産							
ソフトウェア	-	-	-	37,153	30,331	6,116	6,821
のれん	-	-	-	433	292	43	140
その他の無形固定資産	-	-	-	1,167	-	-	1,167
無形固定資産計	-	-	-	38,754	30,624	6,159	8,130

- (注) 1. 営業用以外の土地、建物は、貸借対照表科目では「その他の有形固定資産」に計上しております。
2. 「その他の無形固定資産」には、制作途中のソフトウェア等を計上しております。
3. 当期減少額欄における()内は減損損失の計上額(内書き)であります。
4. 無形固定資産の金額は、資産総額の100分の1以下であるため、「当期首残高」、「当期増加額」及び「当期減少額」の記載を省略しております。

引当金明細表

区分	当期首残高 (百万円)	当期増加額 (百万円)	当期減少額 (目的使用) (百万円)	当期減少額 (その他) (百万円)	当期末残高 (百万円)
貸倒引当金	5,151	6,899	-	5,151	6,899
一般貸倒引当金	3,281	5,850	-	3,281	5,850
個別貸倒引当金	1,870	1,049	-	1,870	1,049
うち非居住者向け 債権分	143	143	-	143	143
特定海外債権引当勘定	-	-	-	-	-
賞与引当金	5,205	8,292	5,205	-	8,292
変動報酬引当金	271	239	271	-	239
偶発損失引当金	50	-	-	50	-
睡眠預金払戻損失引当金	506	331	-	506	331
計	11,185	15,763	5,476	5,708	15,763

(注) 当期減少額(その他)は、すべて洗替による取崩額であります。

未払法人税等

区分	当期首残高 (百万円)	当期増加額 (百万円)	当期減少額 (目的使用) (百万円)	当期減少額 (その他) (百万円)	当期末残高 (百万円)
未払法人税等	4,980	23,651	9,821	175	18,635
未払法人税等	3,536	18,507	7,054	84	14,904
未払事業税	1,444	5,144	2,766	90	3,730

(2) 主な資産及び負債の内容

連結財務諸表を作成しているため記載を省略しております。

(3) その他

(株式譲渡による子会社の異動)

当行は、STATE STREET BANK INTERNATIONAL GMBHとの間で株式譲渡契約を締結し、当行が保有するMizuho Trust & Banking (Luxembourg) S.A.の全株式を2025年10月1日に譲渡いたしました。

(1) 株式譲渡の理由

当行はMizuho Trust & Banking (Luxembourg) S.A.を通して信託事業及び銀行事業を展開してきましたが、事業ポートフォリオ見直しの結果、STATE STREET BANK INTERNATIONAL GMBHに対し、Mizuho Trust & Banking (Luxembourg) S.A.の全株式を2025年10月1日で譲渡いたしました。

(2) 譲渡する相手会社の名称

STATE STREET BANK INTERNATIONAL GMBH

(3) 株式譲渡日

2025年10月1日

(4) 譲渡する株式数、譲渡前後の所有者株式数及び議決権所有割合

異動前の所有株式数 5,410,000株 (議決権所有割合: 100.0%)

譲渡株式数 5,410,000株

異動後の所有株式数 0株 (議決権所有割合: 0.0%)

(5) 譲渡価額及び財務諸表に与える影響

譲渡価格: 15,313百万円

譲渡益: 11,690百万円

(2025年度第2四半期会計期間)

1. 当行の中間連結財務諸表は、「連結財務諸表の用語、様式及び作成方法に関する規則」(昭和51年大蔵省令第28号。以下「連結財務諸表規則」という)に基づいて作成しておりますが、資産及び負債の分類ならびに収益及び費用の分類は、「銀行法施行規則」(昭和57年大蔵省令第10号)に準拠しております。
また、当行は、金融商品取引法第24条の5第1項の表の第3号の上欄に掲げる会社に該当し、連結財務諸表規則第1編及び第4編の規定により第2種中間連結財務諸表を作成しております。
2. 当行の中間財務諸表は、「財務諸表等の用語、様式及び作成方法に関する規則」(昭和38年大蔵省令第59号。以下「財務諸表等規則」という)に基づいて作成しておりますが、資産及び負債の分類ならびに収益及び費用の分類は、「銀行法施行規則」(昭和57年大蔵省令第10号)に準拠しております。
また、当行は、金融商品取引法第24条の5第1項の表の第3号の上欄に掲げる会社に該当し、財務諸表等規則第1編及び第4編の規定により第2種中間財務諸表を作成しております。
3. 当行は、金融商品取引法第193条の2第1項の規定に基づき、中間連結会計期間(自 2025年4月1日 至 2025年9月30日)の中間連結財務諸表及び中間会計期間(自 2025年4月1日 至 2025年9月30日)の中間財務諸表について、EY新日本有限責任監査法人の中間監査を受けております。

1 中間連結財務諸表等

(1) 中間連結財務諸表

中間連結貸借対照表

(単位：百万円)

	前連結会計年度 (2025年3月31日)	当中間連結会計期間 (2025年9月30日)
資産の部		
現金預け金	1,151,037	1,396,638
債券貸借取引支払保証金	19,715	20,025
買入金銭債権	13,268	12,626
金銭の信託	34,778	32,212
有価証券	1,536,610	1,5371,988
貸出金	3,45,62,567,267	3,45,62,460,777
外国為替	38,334	38,517
その他資産	3,5188,131	3,5122,706
有形固定資産	795,363	794,853
無形固定資産	18,531	18,523
退職給付に係る資産	100,500	72,527
繰延税金資産	1,182	901
支払承諾見返	37,774	38,936
貸倒引当金	7,035	5,614
資産の部合計	4,562,461	4,615,621
負債の部		
預金	51,991,250	51,980,466
譲渡性預金	341,210	166,500
コールマネー及び売渡手形	6,755	7,207
借入金	5498,500	5706,000
信託勘定借	950,946	975,398
その他負債	94,786	99,248
賞与引当金	10,852	8,368
変動報酬引当金	239	127
退職給付に係る負債	1,145	1,161
役員退職慰労引当金	200	178
睡眠預金払戻損失引当金	331	183
繰延税金負債	34,100	37,454
支払承諾	7,774	8,936
負債の部合計	3,938,092	3,991,230

(単位:百万円)

	前連結会計年度 (2025年3月31日)	当中間連結会計期間 (2025年9月30日)
純資産の部		
資本金	247,369	247,369
資本剰余金	17,825	17,825
利益剰余金	335,183	325,520
自己株式	79,999	79,999
株主資本合計	520,378	510,715
その他有価証券評価差額金	74,443	89,906
繰延ヘッジ損益	6,400	9,261
為替換算調整勘定	4,313	897
退職給付に係る調整累計額	18,680	13,484
その他の包括利益累計額合計	103,837	113,550
非支配株主持分	153	125
純資産の部合計	624,369	624,390
負債及び純資産の部合計	4,562,461	4,615,621

中間連結損益計算書及び中間連結包括利益計算書

中間連結損益計算書

(単位：百万円)

	前中間連結会計期間 (自 2024年 4月 1日 至 2024年 9月30日)	当中間連結会計期間 (自 2025年 4月 1日 至 2025年 9月30日)
経常収益	108,425	111,396
信託報酬	30,515	31,755
資金運用収益	19,079	23,008
(うち貸出金利息)	10,611	13,062
(うち有価証券利息配当金)	3,440	3,705
役務取引等収益	47,639	48,014
その他業務収益	90	966
その他経常収益	¹ 11,101	¹ 7,650
経常費用	78,626	82,908
資金調達費用	6,010	11,373
(うち預金利息)	2,534	3,600
役務取引等費用	18,330	17,248
その他業務費用	31	24
営業経費	² 52,916	² 52,483
その他経常費用	³ 1,337	³ 1,779
経常利益	29,799	28,487
特別利益	⁴ 1,296	⁴ 11,673
特別損失	⁵ 288	⁵ 163
税金等調整前中間純利益	30,806	39,998
法人税、住民税及び事業税	6,682	12,780
法人税等調整額	1,926	1,201
法人税等合計	8,608	11,578
中間純利益	22,197	28,419
非支配株主に帰属する中間純利益	15	27
親会社株主に帰属する中間純利益	22,182	28,391

中間連結包括利益計算書

(単位:百万円)

	前中間連結会計期間 (自 2024年4月1日 至 2024年9月30日)	当中間連結会計期間 (自 2025年4月1日 至 2025年9月30日)
中間純利益	22,197	28,419
その他の包括利益	10,131	9,712
その他有価証券評価差額金	8,767	15,463
繰延ヘッジ損益	596	2,861
為替換算調整勘定	2,347	3,416
退職給付に係る調整額	3,115	5,195
中間包括利益	12,066	38,132
(内訳)		
親会社株主に係る中間包括利益	12,050	38,104
非支配株主に係る中間包括利益	15	27

中間連結株主資本等変動計算書

前中間連結会計期間(自 2024年 4月 1日 至 2024年 9月30日)

(単位：百万円)

	株主資本				
	資本金	資本剰余金	利益剰余金	自己株式	株主資本合計
当期首残高	247,369	17,825	307,440	79,999	492,635
当中間期変動額					
剰余金の配当			27,030		27,030
親会社株主に帰属する 中間純利益			22,182		22,182
株主資本以外の項目の 当中間期変動額（純額）					
当中間期変動額合計	-	-	4,848	-	4,848
当中間期末残高	247,369	17,825	302,591	79,999	487,787

	その他の包括利益累計額					非支配株主 持分	純資産合計
	その他 有価証券 評価差額金	繰延ヘッジ 損益	為替換算 調整勘定	退職給付に 係る調整 累計額	その他の 包括利益 累計額合計		
当期首残高	89,814	6,624	4,507	44,140	145,087	123	637,847
当中間期変動額							
剰余金の配当							27,030
親会社株主に帰属する 中間純利益							22,182
株主資本以外の項目の 当中間期変動額（純額）	8,767	596	2,347	3,115	10,131	13	10,117
当中間期変動額合計	8,767	596	2,347	3,115	10,131	13	14,965
当中間期末残高	81,046	6,028	6,855	41,025	134,956	137	622,881

当中間連結会計期間(自 2025年4月1日 至 2025年9月30日)

(単位:百万円)

	株主資本				
	資本金	資本剰余金	利益剰余金	自己株式	株主資本合計
当期首残高	247,369	17,825	335,183	79,999	520,378
当中間期変動額					
剰余金の配当			38,054		38,054
親会社株主に帰属する 中間純利益			28,391		28,391
株主資本以外の項目の 当中間期変動額(純額)					
当中間期変動額合計	-	-	9,662	-	9,662
当中間期末残高	247,369	17,825	325,520	79,999	510,715

	その他の包括利益累計額					非支配株主 持分	純資産合計
	その他 有価証券 評価差額金	繰延ヘッジ 損益	為替換算 調整勘定	退職給付に 係る調整 累計額	その他の 包括利益 累計額合計		
当期首残高	74,443	6,400	4,313	18,680	103,837	153	624,369
当中間期変動額							
剰余金の配当							38,054
親会社株主に帰属する 中間純利益							28,391
株主資本以外の項目の 当中間期変動額(純額)	15,463	2,861	3,416	5,195	9,712	28	9,684
当中間期変動額合計	15,463	2,861	3,416	5,195	9,712	28	21
当中間期末残高	89,906	9,261	897	13,484	113,550	125	624,390

中間連結キャッシュ・フロー計算書

(単位:百万円)

	前中間連結会計期間 (自 2024年4月1日 至 2024年9月30日)	当中間連結会計期間 (自 2025年4月1日 至 2025年9月30日)
営業活動によるキャッシュ・フロー		
税金等調整前中間純利益	30,806	39,998
減価償却費	4,801	2,870
減損損失	-	10
のれん償却額	433	433
持分法による投資損益(は益)	71	20
貸倒引当金の増減()	178	1,415
賞与引当金の増減額(は減少)	316	2,484
変動報酬引当金の増減額(は減少)	99	111
退職給付に係る資産の増減額(は増加)	5,636	27,922
退職給付に係る負債の増減額(は減少)	5	15
役員退職慰労引当金の増減額(は減少)	2	22
睡眠預金払戻損失引当金の増減()	83	147
資金運用収益	19,079	23,008
資金調達費用	6,010	11,373
有価証券関係損益()	9,645	5,114
金銭の信託の運用損益(は運用益)	512	764
為替差損益(は益)	13	0
固定資産処分損益(は益)	288	853
退職給付制度改定関連損益(は益)	941	-
退職給付信託返還損益(は益)	354	7,536
貸出金の純増()減	116,399	106,489
預金の純増減()	18,494	1,393
譲渡性預金の純増減()	94,850	174,710
借入金(劣後特約付借入金を除く)の純増減()	92,300	207,500
預け金(中央銀行預け金を除く)の純増()減	3,946	51,226
コールローン等の純増()減	7,892	642
債券貸借取引支払保証金の純増()減	84,883	310
コールマネー等の純増減()	280	452
外国為替(資産)の純増()減	3,488	182
信託勘定借の純増減()	50,086	24,451
資金運用による収入	18,305	24,112
資金調達による支出	8,018	13,342
その他	217,331	83,960
小計	483,479	250,374
法人税等の支払額又は還付額(は支払)	6,535	21,698
営業活動によるキャッシュ・フロー	476,944	228,676

(単位:百万円)

	前中間連結会計期間 (自 2024年4月1日 至 2024年9月30日)	当中間連結会計期間 (自 2025年4月1日 至 2025年9月30日)
投資活動によるキャッシュ・フロー		
有価証券の取得による支出	32,013	432,042
有価証券の売却による収入	12,005	406,484
有価証券の償還による収入	35,706	42,954
金銭の信託の増加による支出	11	481
金銭の信託の減少による収入	2,172	3,201
有形固定資産の取得による支出	360	7,085
無形固定資産の取得による支出	2,422	1,972
有形固定資産の売却による収入	-	2,720
連結の範囲の変更を伴う子会社株式の売却による収入	2,970	2,225
投資活動によるキャッシュ・フロー	18,048	16,006
財務活動によるキャッシュ・フロー		
配当金の支払額	27,030	38,054
非支配株主への配当金の支払額	1	56
財務活動によるキャッシュ・フロー	27,032	38,110
現金及び現金同等物に係る換算差額	3,990	1,321
現金及び現金同等物の増減額(は減少)	471,949	205,251
現金及び現金同等物の期首残高	1,164,498	995,489
現金及び現金同等物の中間期末残高	1,636,448	1,200,740

注記事項

(中間連結財務諸表作成のための基本となる重要な事項)

1. 連結の範囲に関する事項

(1) 連結子会社 10社

主要な会社名

みずほ不動産販売株式会社

Mizuho Trust & Banking (Luxembourg) S.A.

みずほリアルティOne株式会社

(連結の範囲の変更)

合同会社FUNADE他1社は新規設立により、当中間連結会計期間から連結の範囲に含めております。

みずほトラストビジネスオペレーションズ株式会社他2社は清算等により、当中間連結会計期間より連結の範囲から除外しております。

(2) 非連結子会社

該当ありません。

2. 持分法の適用に関する事項

(1) 持分法適用の非連結子会社

該当ありません。

(2) 持分法適用の関連会社 2社

日本株主データサービス株式会社

日本ペンション・オペレーション・サービス株式会社

(3) 持分法非適用の非連結子会社

該当ありません。

(4) 持分法非適用の関連会社

該当ありません。

3. 連結子会社の中間決算日等に関する事項

(1) 連結子会社の中間決算日は次の通りであります。

6月末日 1社

9月末日 7社

1月末日 1社

7月末日 1社

(2) 1月末日を中間決算日とする子会社については、中間連結決算日現在で実施した仮決算に基づく中間財務諸表により連結しております。またその他の子会社については、それぞれの中間決算日の中間財務諸表により連結しております。

中間連結決算日と上記の中間決算日との間に生じた重要な取引については、必要な調整を行っております。

4. 会計方針に関する事項

(1) 有価証券の評価基準及び評価方法

(イ) 有価証券の評価は、その他有価証券については時価法(売却原価は主として移動平均法により算定)、ただし市場価格のない株式等については移動平均法による原価法により行っております。

なお、その他有価証券の評価差額については、時価ヘッジの適用により損益に反映させた額を除き、全部純資産直入法により処理しております。

(ロ) 金銭の信託において信託財産を構成している有価証券の評価は、上記(イ)と同じ方法により行っております。

(2) デリバティブ取引の評価基準及び評価方法

デリバティブ取引の評価は、時価法により行っております。

(3) 固定資産の減価償却の方法

有形固定資産(リース資産を除く)

有形固定資産は、建物については主として定額法、その他については主として定率法を採用し、年間減価償却費見積額を期間により按分し計上しております。

また、主な耐用年数は次の通りであります。

建 物：3年～50年

その他：2年～20年

無形固定資産

無形固定資産は、定額法により償却しております。なお、自社利用のソフトウェアについては、当行及び連結子会社で定める利用可能期間(主として5年～10年)に基づいて償却しております。

リース資産

所有権移転外ファイナンス・リース取引に係る「有形固定資産」中のリース資産は、原則として自己所有の固定資産に適用する方法と同一の方法で償却しております。

(4) 貸倒引当金の計上基準

当行の貸倒引当金は、あらかじめ定めている償却・引当基準にのっとり、次の通り計上しております。

破産、特別清算等法的に経営破綻の事実が発生している債務者(以下「破綻先」という)に係る債権及びそれと同等の状況にある債務者(以下「実質破綻先」という)に係る債権については、以下のなお書きに記載されている直接減額後の帳簿価額から、担保の処分可能見込額及び保証による回収可能見込額を控除し、その残額を計上しております。また、現在は経営破綻の状況にないが、今後経営破綻に陥る可能性が大きいと認められる債務者(以下「破綻懸念先」という)に係る債権については、債権額から、担保の処分可能見込額及び保証による回収可能見込額を控除し、その残額のうち、債務者の支払能力を総合的に判断し必要と認める額を計上しております。

破綻懸念先及び貸出条件緩和債権等を有する債務者で与信額が一定額以上の大口債務者のうち、債権の元本の回収及び利息の受け取りに係るキャッシュ・フローを合理的に見積もることができる債権については、当該キャッシュ・フローを貸出条件緩和実施前の約定利率等で割引いた金額と債権の帳簿価額との差額を貸倒引当金とする方法(キャッシュ・フロー見積法)により計上しております。また、当該大口債務者のうち、将来キャッシュ・フローを合理的に見積もることが困難な債務者に対する債権については、個別的に算定した予想損失額を計上しております。

上記以外の債権については、主として今後1年間の予想損失額又は今後3年間の予想損失額を見込んで計上しており、予想損失額は、1年間又は3年間の貸倒実績又は倒産実績を基礎とした貸倒実績率又は倒産確率の過去の一定期間における平均値に基づき損失率を求め、これに将来見込み等必要な修正を加えて算定しております。

すべての債権は、資産の自己査定基準に基づき、営業関連部署が資産査定を実施し、当該部署から独立した資産監査部署が査定結果を監査しております。

なお、破綻先及び実質破綻先に対する担保・保証付債権等については、債権額から担保の評価額及び保証による回収が可能と認められる額を控除した残額を取立不能見込額として債権額から直接減額しており、当中間連結会計期間末におけるその金額は212百万円(前連結会計年度末は233百万円)であります。

その他の連結子会社の貸倒引当金は、一般債権については過去の貸倒実績率等を勘案して必要と認められた額を、貸倒懸念債権等特定の債権については、個別に回収可能性を勘案し、回収不能見込額をそれぞれ計上しております。(追加情報)

当行グループは、「検査マニュアル廃止後の融資に関する検査・監督の考え方と進め方」(金融庁 令和元年12月18日)の趣旨を踏まえ、一部の与信に対して、マクロ経済シナリオ等が信用リスクに与える影響を貸倒引当金に反映しております。具体的には、通商産業政策等の動向及びその波及影響を踏まえたシナリオを用い、将来発生すると見込まれるポートフォリオへの影響を見積り、総合的な判断を踏まえて必要と認められる予想損失額を見積もっております。当該シナリオには米国における関税政策等の影響を考慮した事業環境見通し及び自動車関連サプライチェーンへの連鎖も踏まえた業績悪化懸念等の仮定が含まれております。なお、中間連結財務諸表の作成にあたって用いた上記会計上の見積りの方法及び当該見積りに用いた主要な仮定については前連結会計年度に係る連結財務諸表の(重要な会計上の見積り)に記載した内容から重要な変更はありません。

(5) 賞与引当金の計上基準

賞与引当金は、従業員への賞与の支払いに備えるため、従業員に対する賞与の支給見込額のうち、当中間連結会計期間に帰属する額を計上しております。

(6) 変動報酬引当金の計上基準

変動報酬引当金は、当行の役員及び常務執行役員に対する報酬のうち変動報酬として支給する業績給及び株式報酬の支払いに備えるため、当連結会計年度の変動報酬に係る基準額に基づく支給見込額のうち、当中間連結会計期間に帰属する額を計上しております。

(7) 役員退職慰労引当金の計上基準

役員退職慰労引当金は、役員及び執行役員の退職により支給する退職慰労金に備えるため、内規に基づく支給見込額のうち、当中間連結会計期間末までに発生していると認められる額を計上しております。

(8) 睡眠預金払戻損失引当金の計上基準

睡眠預金払戻損失引当金は、負債計上を中止した預金について、預金者からの払戻請求に備えるため、将来の払戻請求に応じて発生する損失を見積り必要と認める額を計上しております。

(9) 退職給付に係る会計処理の方法

退職給付債務の算定にあたり、退職給付見込額を当中間連結会計期間末までの期間に帰属させる方法については給付算定式基準によっております。また、過去勤務費用及び数理計算上の差異の損益処理方法は次の通りであります。

過去勤務費用：その発生連結会計年度に一時損益処理

数理計算上の差異：各連結会計年度の発生時の従業員の平均残存勤務期間内の一定の年数(10年)による定額法により按分した額を、それぞれ発生の翌連結会計年度から損益処理

なお、一部の連結子会社は、退職給付に係る負債及び退職給付費用の計算に、退職給付に係る当中間連結会計期間末の自己都合要支給額を退職給付債務とする方法を用いた簡便法を適用しております。

(10) 重要な収益の計上基準

証券関連業務手数料には、主に売買委託手数料及び事務代行手数料が含まれております。売買委託手数料には、投資信託の販売手数料が含まれており、顧客との取引日の時点で認識されます。事務代行手数料には、投資信託の記録管理等の事務処理に係る手数料が含まれており、関連するサービスが提供されている期間にわたり認識されます。

預金・貸出業務手数料には、預金関連業務手数料及び貸出関連業務手数料が含まれております。預金関連業務手数料は収益認識会計基準の対象ですが、コミットメント手数料やアレンジメント手数料などの貸出関連業務手数料の大部分は、収益認識会計基準の対象外です。預金関連業務手数料には、口座振替に係る手数料等が含まれており、顧客との取引日の時点、又は関連するサービスが提供された時点で認識されます。

信託関連業務には、主に不動産媒介の手数料や不動産の相談手数料、証券代行関連手数料、遺言手数料が含まれております。不動産媒介の手数料は、不動産等の媒介に係るサービスの対価として受領する手数料であり、原則として対象不動産又は信託受益権の売買契約締結時に認識されます。不動産の相談手数料は、不動産のコンサルティング等に係るサービスの対価として受領する手数料であり、関連するサービスが提供された時点、又は関連するサービスが提供されている期間にわたり認識されます。証券代行関連手数料は、証券代行業務及び付随するサービスの対価として受領する手数料であり、関連するサービスが提供された時点、又は関連するサービスが提供されている期間にわたり認識されます。遺言手数料は、遺言の執行受託や遺産整理等の役務の提供の対価として受領する手数料であり、関連するサービスが提供された時点、又は関連するサービスが提供されている期間にわたり認識されます。

代理業務手数料には、株式等の常任代理業務手数料が含まれており、関連するサービスが提供されている期間にわたり認識されます。

その他の役務収益には、SPC事務の受任手数料、不動産ファンドや投資法人に対する運用管理の手数料、年金関連手数料、生命保険の販売手数料等が含まれております。SPC事務の受任手数料、不動産ファンドや投資法人に対する運用管理の手数料は、契約時点や契約書で定められた業務の完了時点、又は関連するサービスが提供されている期間にわたり認識されます。年金関連手数料は、年金関連の投資顧問に係るサービスの対価として受領する手数料が主なものであり、主に関連するサービスが提供されている期間にわたり認識されます。生命保険の販売手数料は、保険商品の販売の対価として收受し、顧客との取引日の時点で認識されます。

信託報酬には、主に委託者から信託された財産の管理、運用等のサービス提供の対価として受領する手数料が含まれており、信託設定時点や契約書で定められた業務の完了時点、又は関連するサービスが提供されている期間にわたり認識されます。

(11) 外貨建の資産及び負債の本邦通貨への換算基準

当行の外貨建資産・負債は、主として中間連結決算日の為替相場による円換算額を付しております。

連結子会社の外貨建資産・負債については、それぞれの中間決算日等の為替相場により換算しております。

(12) 重要なヘッジ会計の方法

(イ) 金利リスク・ヘッジ

当行の金融資産・負債から生じる金利リスクのヘッジ取引に対するヘッジ会計の方法として、繰延ヘッジを適用しております。

小口多数の金銭債権債務に対する包括ヘッジについて、「銀行業における金融商品会計基準適用に関する会計上及び監査上の取扱い」(日本公認会計士協会業種別委員会実務指針第24号 2022年3月17日。以下「業種別委員会実務指針第24号」という)を適用しております。

ヘッジ有効性の評価は、小口多数の金銭債権債務に対する包括ヘッジについて以下の通り行っております。

- () 相場変動を相殺するヘッジについては、ヘッジ対象となる預金・貸出金等とヘッジ手段である金利スワップ取引等を一定の期間ごとにグルーピングのうえ特定し有効性を評価しております。
- () キャッシュ・フローを固定するヘッジについては、ヘッジ対象とヘッジ手段の金利変動要素の相関関係を検証し有効性を評価しております。

(ロ) 為替変動リスク・ヘッジ

外貨建その他有価証券(債券以外)の為替変動リスクをヘッジするため、事前にヘッジ対象となる外貨建有価証券の銘柄を特定し、当該外貨建有価証券について外貨ベースで取得原価以上の直先負債が存在していること等を条件に包括ヘッジとして時価ヘッジを適用しております。

(13) 中間連結キャッシュ・フロー計算書における資金の範囲

中間連結キャッシュ・フロー計算書における資金の範囲は、中間連結貸借対照表上の「現金預け金」のうち現金及び中央銀行への預け金であります。

(14) グループ通算制度の適用

当行及び一部の国内連結子会社は、株式会社みずほフィナンシャルグループを通算親会社とするグループ通算制度を適用しております。

(中間連結貸借対照表関係)

1. 関連会社の株式の総額

	前連結会計年度 (2025年3月31日)	当中間連結会計期間 (2025年9月30日)
	3,718百万円	3,739百万円

2. 現金担保付債券貸借取引により受け入れている有価証券のうち、売却又は(再)担保という方法で自由に処分できる権利を有する有価証券は次の通りであります。

	前連結会計年度 (2025年3月31日)	当中間連結会計期間 (2025年9月30日)
当中間連結会計期間末(前連結会計年度末)に当該処分をせずに所有している有価証券	19,720百万円	19,932百万円

3. 銀行法及び金融機能の再生のための緊急措置に関する法律に基づく債権は次の通りであります。なお、債権は、中間連結貸借対照表の貸出金、外国為替、「その他資産」中の未収利息及び仮払金ならびに支払承諾見返の各勘定に計上されるものならびに注記されている有価証券の貸付を行っている場合のその有価証券(使用貸借又は賃貸借契約によるものに限る。)であります。

	前連結会計年度 (2025年3月31日)	当中間連結会計期間 (2025年9月30日)
破産更生債権及びこれらに準ずる債権額	78百万円	40百万円
危険債権額	7,575百万円	4,341百万円
要管理債権額	7,495百万円	6,176百万円
三月以上延滞債権額	- 百万円	- 百万円
貸出条件緩和債権額	7,495百万円	6,176百万円
小計額	15,148百万円	10,558百万円
正常債権額	2,570,019百万円	2,469,524百万円
合計額	2,585,168百万円	2,480,082百万円

破産更生債権及びこれらに準ずる債権とは、破産手続開始、更生手続開始、再生手続開始の申立て等の事由により経営破綻に陥っている債務者に対する債権及びこれらに準ずる債権であります。

危険債権とは、債務者が経営破綻の状態には至っていないが、財政状態及び経営成績が悪化し、契約に従った債権の元本の回収及び利息の受け取りができない可能性の高い債権で破産更生債権及びこれらに準ずる債権に該当しないものであります。

三月以上延滞債権とは、元本又は利息の支払いが約定支払日の翌日から三月以上遅延している貸出金で破産更生債権及びこれらに準ずる債権ならびに危険債権に該当しないものであります。

貸出条件緩和債権とは、債務者の経営再建又は支援を図ることを目的として、金利の減免、利息の支払猶予、元本の返済猶予、債権放棄その他の債務者に有利となる取決めを行った貸出金で破産更生債権及びこれらに準ずる債権、危険債権ならびに三月以上延滞債権に該当しないものであります。

正常債権とは、債務者の財政状態及び経営成績に特に問題がないものとして、破産更生債権及びこれらに準ずる債権、危険債権、三月以上延滞債権ならびに貸出条件緩和債権以外のものに区分される債権であります。

なお、上記債権額は、貸倒引当金控除前の金額であります。

4. 手形割引は、業種別委員会実務指針第24号に基づき金融取引として処理しております。これにより受け入れた商業手形は、売却又は(再)担保という方法で自由に処分できる権利を有しておりますが、その額面金額は次の通りであります。

	前連結会計年度 (2025年3月31日)	当中間連結会計期間 (2025年9月30日)
	75百万円	50百万円

5. 担保に供している資産は次の通りであります。

	前連結会計年度 (2025年3月31日)	当中間連結会計期間 (2025年9月30日)
担保に供している資産		
貸出金	40,812百万円	35,812百万円
担保資産に対応する債務		
預金	2,910百万円	1,967百万円
借入金	25,000百万円	16,000百万円

上記のほか、為替決済の担保として、次のものを差し入れております。

	前連結会計年度 (2025年3月31日)	当中間連結会計期間 (2025年9月30日)
有価証券	98,720百万円	99,910百万円

また、その他資産には、保証金及び金融商品等差入担保金等が含まれておりますが、その金額は次の通りであります。

	前連結会計年度 (2025年3月31日)	当中間連結会計期間 (2025年9月30日)
保証金	3,418百万円	3,491百万円
金融商品等差入担保金等	190百万円	190百万円

6. 当座貸越契約及び貸付金に係るコミットメントライン契約は、顧客からの融資実行の申し出を受けた場合に、契約上規定された条件について違反がない限り、一定の限度額まで資金を貸し付けることを約する契約であります。これらの契約に係る融資未実行残高は次の通りであります。

	前連結会計年度 (2025年3月31日)	当中間連結会計期間 (2025年9月30日)
融資未実行残高	1,072,537百万円	1,121,687百万円
うち原契約期間が1年以内のもの又は任意の時期に無条件で取消可能なもの	805,418百万円	849,840百万円

なお、これらの契約の多くは、融資実行されずに終了するものであるため、融資未実行残高そのものが必ずしも将来のキャッシュ・フローに影響を与えるものではありません。これらの契約の多くには、金融情勢の変化、債権の保全及びその他相当の事由があるときは、実行申し込みを受けた融資の拒絶又は契約極度額の減額をすることができる旨の条項が付けられております。また、契約時において必要に応じて不動産・有価証券等の担保の提供を受けるほか、契約後も定期的にあらかじめ定めている内部手続きに基づき顧客の業況等を把握し、必要に応じて契約の見直し、与信保全上の措置等を講じております。

7. 有形固定資産の減価償却累計額は次の通りであります。

	前連結会計年度 (2025年3月31日)	当中間連結会計期間 (2025年9月30日)
減価償却累計額	23,608百万円	21,818百万円

8. 元本補てん契約のある信託の元本金額は次の通りであります。

	前連結会計年度 (2025年3月31日)	当中間連結会計期間 (2025年9月30日)
金銭信託	714,696百万円	680,292百万円

(中間連結損益計算書関係)

1. その他経常収益には、次のものを含んでおります。

	前中間連結会計期間 (自 2024年4月1日 至 2024年9月30日)	当中間連結会計期間 (自 2025年4月1日 至 2025年9月30日)
株式等売却益	9,682百万円	5,536百万円

2. 営業経費には、次のものを含んでおります。

	前中間連結会計期間 (自 2024年4月1日 至 2024年9月30日)	当中間連結会計期間 (自 2025年4月1日 至 2025年9月30日)
人件費	26,228百万円	28,212百万円

3. その他経常費用には、次のものを含んでおります。

	前中間連結会計期間 (自 2024年4月1日 至 2024年9月30日)	当中間連結会計期間 (自 2025年4月1日 至 2025年9月30日)
株式等売却損	67百万円	580百万円
転貸にかかる不動産賃借料	248百万円	256百万円
財形貯蓄商品の廃止に伴う費用	53百万円	437百万円

4. 特別利益には、次のものを含んでおります。

	前中間連結会計期間 (自 2024年4月1日 至 2024年9月30日)	当中間連結会計期間 (自 2025年4月1日 至 2025年9月30日)
退職給付信託返還益	354百万円	7,536百万円
為替換算調整勘定取崩益	- 百万円	3,129百万円
過去勤務費用処理額	941百万円	- 百万円

「為替換算調整勘定取崩益」はMizuho Trust & Banking (Luxembourg) S.A.の減資に伴い計上したものであります。

「過去勤務費用処理額」は退職給付制度を改定したことに伴い発生した過去勤務費用によるものです。

5. 特別損失には、次のものを含んでおります。

	前中間連結会計期間 (自 2024年4月1日 至 2024年9月30日)	当中間連結会計期間 (自 2025年4月1日 至 2025年9月30日)
固定資産処分損	288百万円	153百万円

(中間連結株主資本等変動計算書関係)

前中間連結会計期間(自 2024年4月1日 至 2024年9月30日)

1. 発行済株式の種類及び総数ならびに自己株式の種類及び株式数に関する事項

(単位:千株)

	当連結会計年度 期首株式数	当中間連結会計 期間増加株式数	当中間連結会計 期間減少株式数	当中間連結会計 期間末株式数	摘要
発行済株式					
普通株式	7,914,784	-	-	7,914,784	
第一回 第一種優先株式	155,717	-	-	155,717	
第二回 第三種優先株式	800,000	-	-	800,000	
合計	8,870,501	-	-	8,870,501	
自己株式					
普通株式	2,051,282	-	-	2,051,282	
第一回 第一種優先株式	155,717	-	-	155,717	
第二回 第三種優先株式	800,000	-	-	800,000	
合計	3,006,999	-	-	3,006,999	

2. 配当に関する事項

当中間連結会計期間中の配当金支払額

(決議)	株式の種類	配当金の総額 (百万円)	1株当たり配当額 (円)	基準日	効力発生日
2024年5月9日 取締役会	普通株式	27,030	4.61	2024年3月31日	2024年6月3日

当中間連結会計期間(自 2025年4月1日 至 2025年9月30日)

1. 発行済株式の種類及び総数ならびに自己株式の種類及び株式数に関する事項

(単位：千株)

	当連結会計年度 期首株式数	当中間連結会計 期間増加株式数	当中間連結会計 期間減少株式数	当中間連結会計 期間末株式数	摘要
発行済株式					
普通株式	7,914,784	-	-	7,914,784	
第一回 第一種優先株式	155,717	-	-	155,717	
第二回 第三種優先株式	800,000	-	-	800,000	
合計	8,870,501	-	-	8,870,501	
自己株式					
普通株式	2,051,282	-	-	2,051,282	
第一回 第一種優先株式	155,717	-	-	155,717	
第二回 第三種優先株式	800,000	-	-	800,000	
合計	3,006,999	-	-	3,006,999	

2. 配当に関する事項

当中間連結会計期間中の配当金支払額

(決議)	株式の種類	配当金の総額 (百万円)	1株当たり配当額 (円)	基準日	効力発生日
2025年5月14日 取締役会	普通株式	38,054	6.49	2025年3月31日	2025年5月28日

(中間連結キャッシュ・フロー計算書関係)

1. 現金及び現金同等物の中間期末残高と中間連結貸借対照表に掲記されている科目の金額との関係

	前中間連結会計期間 (自 2024年4月1日 至 2024年9月30日)	当中間連結会計期間 (自 2025年4月1日 至 2025年9月30日)
現金預け金勘定	1,783,884百万円	1,396,638百万円
中央銀行預け金を除く預け金	147,436 "	195,897 "
現金及び現金同等物	1,636,448 "	1,200,740 "

(リース取引関係)

オペレーティング・リース取引

オペレーティング・リース取引のうち解約不能のものに係る未経過リース料

(1) 借手側

(単位：百万円)

	前連結会計年度 (2025年3月31日)	当中間連結会計期間 (2025年9月30日)
1年内	1,421	1,758
1年超	2,825	4,044
合計	4,247	5,803

(2) 貸手側

(単位：百万円)

	前連結会計年度 (2025年3月31日)	当中間連結会計期間 (2025年9月30日)
1年内	254	509
1年超	-	2,037
合計	254	2,546

(金融商品関係)

1. 金融商品の時価等及び時価のレベルごとの内訳等に関する事項

中間連結貸借対照表計上額(連結貸借対照表計上額)、時価及びこれらの差額、レベルごとの時価は、次の通りであります。なお、市場価格のない株式等及び組合出資金等は、次表には含めておりません((注3)参照)。また、現金預け金、債券貸借取引支払保証金、譲渡性預金、コールマネー及び売渡手形、信託勘定借は主に短期間で決済されるため時価が帳簿価額に近似することから、注記を省略しております。

金融商品の時価を、時価の算定に用いたインプットの観察可能性及び重要性に応じて、以下の3つのレベルに分類しております。

レベル1の時価：観察可能な時価の算定に係るインプットのうち、活発な市場において形成される当該時価の算定の対象となる資産又は負債に関する相場価格により算定した時価

レベル2の時価：観察可能な時価に係るインプットのうち、レベル1のインプット以外の時価の算定に係るインプットを用いて算定した時価

レベル3の時価：観察できない時価の算定に係るインプットを使用して算定した時価

時価の算定に重要な影響を与えるインプットを複数使用している場合には、それらのインプットがそれぞれ属するレベルのうち、時価の算定における優先順位が最も低いレベルに時価を分類しております。

(1) 時価で中間連結貸借対照表(連結貸借対照表)に計上している金融商品

前連結会計年度(2025年3月31日)

(単位：百万円)

区分	連結貸借対照表計上額			
	レベル1	レベル2	レベル3	合計
買入金銭債権	-	-	1,530	1,530
有価証券				
その他有価証券				
株式	146,213	-	-	146,213
国債	106,728	-	-	106,728
社債	-	53,791	-	53,791
外国証券	21,015	-	-	21,015
その他(*1)	11,788	65	-	11,853
資産計	285,745	53,856	1,530	341,132
デリバティブ取引(*2、3)				
金利債券関連	-	28,567	-	28,567
デリバティブ取引計	-	28,567	-	28,567

(*1) 「時価の算定に関する会計基準の適用指針」(企業会計基準適用指針第31号 2021年6月17日)第24-9項の基準価額を時価とみなす取扱いを適用した投資信託については、上記表には含めておりません。第24-9項の取扱いを適用した投資信託の連結貸借対照表計上額は532百万円であります。

(*2) その他資産・負債に計上しているデリバティブ取引を一括して表示しております。デリバティブ取引によって生じた正味の債権・債務は純額で表示しており、合計で正味の債務となる項目については、()で表示しております。

(*3) デリバティブ取引のうち、ヘッジ会計を適用している取引の連結貸借対照表計上額は(595)百万円となります。

当中間連結会計期間(2025年9月30日)

(単位:百万円)

区分	中間連結貸借対照表計上額			
	レベル1	レベル2	レベル3	合計
買入金銭債権	-	-	1,340	1,340
有価証券				
その他有価証券				
株式	166,197	-	-	166,197
国債	107,912	-	-	107,912
社債	-	37,979	-	37,979
外国証券	19,272	-	-	19,272
その他(*1)	12,562	67	-	12,630
資産計	305,944	38,047	1,340	345,332
デリバティブ取引(*2、3)				
金利債券関連	-	32,105	-	32,105
デリバティブ取引計	-	32,105	-	32,105

(*1) 「時価の算定に関する会計基準の適用指針」(企業会計基準適用指針第31号 2021年6月17日)第24-9項の基準価額を時価とみなす取扱いを適用した投資信託については、上記表には含めておりません。

第24-9項の取扱いを適用した投資信託の中間連結貸借対照表計上額は533百万円であります。

(*2) その他資産・負債に計上しているデリバティブ取引を一括して表示しております。

デリバティブ取引によって生じた正味の債権・債務は純額で表示しており、合計で正味の債務となる項目については、()で表示しております。

(*3) デリバティブ取引のうち、ヘッジ会計を適用している取引の中間連結貸借対照表計上額は4,032百万円となります。

(2) 時価で中間連結貸借対照表(連結貸借対照表)に計上している金融商品以外の金融商品

前連結会計年度(2025年3月31日)

(単位:百万円)

区分	時価				連結貸借対照表計上額	差額
	レベル1	レベル2	レベル3	合計		
買入金銭債権	-	-	11,738	11,738	11,738	-
金銭の信託	-	-	30,742	30,742	30,742	-
貸出金					2,567,267	
貸倒引当金(*)					6,802	
	-	-	2,546,497	2,546,497	2,560,465	13,967
資産計	-	-	2,588,978	2,588,978	2,602,946	13,967
預金	-	1,985,907	-	1,985,907	1,991,250	5,342
借入金	-	498,500	-	498,500	498,500	-
負債計	-	2,484,407	-	2,484,407	2,489,750	5,342

(*) 貸出金に対応する一般貸倒引当金及び個別貸倒引当金を控除しております。なお、貸出金以外の科目については、対応する貸倒引当金の重要性が乏しいため、連結貸借対照表計上額にて計上しております。

当中間連結会計期間(2025年9月30日)

(単位:百万円)

区分	時価				中間連結貸借 対照表計上額	差額
	レベル1	レベル2	レベル3	合計		
買入金銭債権	-	-	11,286	11,286	11,286	-
金銭の信託	-	-	28,320	28,320	28,320	-
貸出金					2,460,777	
貸倒引当金(*)					5,404	
	-	-	2,431,893	2,431,893	2,455,372	23,479
資産計	-	-	2,471,499	2,471,499	2,494,979	23,479
預金	-	1,975,105	-	1,975,105	1,980,466	5,361
借入金	-	706,000	-	706,000	706,000	-
負債計	-	2,681,105	-	2,681,105	2,686,466	5,361

(*) 貸出金に対応する一般貸倒引当金及び個別貸倒引当金を控除しております。なお、貸出金以外の科目については、対応する貸倒引当金の重要性が乏しいため、中間連結貸借対照表計上額にて計上しております。

(注1) 時価の算定に用いた評価技法及び時価の算定に係るインプットの説明

資産

買入金銭債権

買入金銭債権については、見積将来キャッシュ・フローの現在価値を時価としており、重要なインプットである割引率等が観察不能であることから主にレベル3に分類、又は債権の性質上短期のもの等であり、時価は帳簿価額と近似していることから、当該帳簿価額を時価としており、レベル3に分類することとしております。

金銭の信託

金銭の信託については、時価は帳簿価額と近似していることから、当該帳簿価額を時価としており、構成物のレベルに基づき、レベル3の時価に分類することとしております。

なお、保有目的ごとの金銭の信託に関する注記事項については「(金銭の信託関係)」に記載しております。

有価証券

有価証券については、活発な市場における無調整の相場価格を利用できるものはレベル1の時価に分類することとしております。主に株式、国債がこれに含まれます。公表された相場価格を用いていたとしても市場が活発でない場合にはレベル2の時価に分類することとしております。

投資信託は、市場価格又は公表されている基準価額等によっており、活発な市場における無調整の相場価格を利用できるものはレベル1、そうでないものはレベル2の時価に分類することとしております。また、市場における取引価格が存在しない投資信託について、解約又は買戻請求に関して市場参加者からリスクの対価を求められるほどの重要な制限がない場合には基準価額を時価とし、レベル2の時価に分類することとしております。

私募債は、内部格付、期間に基づく区分ごとに、元利金等の合計額を信用リスク等のリスク要因を織込んだ割引率で割り引いて時価を算定しており、観察できないインプットによる影響が重要な場合はレベル3、そうでない場合はレベル2の時価に分類することとしております。

なお、保有目的ごとの有価証券に関する注記事項については「(有価証券関係)」に記載しております。

貸出金

貸出金については、主に貸出金の種類及び内部格付、期間に基づく区分ごとに、元利金の合計額を信用リスク等のリスク要因を織込んだ割引率で割り引いて時価を算定しており、当該割引率が観察不能であることからレベル3の時価に分類することとしております。

また、破綻先、実質破綻先及び破綻懸念先に対する債権等については、見積将来キャッシュ・フローの現在価値又は担保及び保証による回収見込額等に基づいて貸倒見積高を算定しているため、時価は中間連結決算日(連結決算日)における中間連結貸借対照表(連結貸借対照表)上の債権等計上額から貸倒引当金計上額を控除した金額に近似していることから、当該価額を時価としており、レベル3の時価に分類することとしております。

貸出金のうち、当該貸出を担保資産の範囲内に限るなどの特性により、返済期限を設けていないものについては、返済見込み期間及び金利条件等から、時価は帳簿価額に近似しているものと想定されるため、帳簿価額を時価としており、レベル3の時価に分類することとしております。

負債預金

要求払預金については、中間連結決算日(連結決算日)に要求された場合の支払額(帳簿価額)を時価とみなしております。また、定期預金の時価は、一定の期間ごとに区分して、将来のキャッシュ・フローを割り引いて現在価値を算定しております。その割引率は、市場金利を用いております。これらについては、レベル2の時価に分類することとしております。

借入金

借入金については、時価は帳簿価額と近似していることから、当該帳簿価額を時価としております。これらについては、レベル2の時価に分類することとしております。

デリバティブ取引

デリバティブ取引については、店頭取引であり、公表された相場価格が存在しないため、取引の種類や満期までの期間に応じて現在価値技法等の評価技法を利用して時価を算定しております。それらの評価技法で用いている主なインプットは、金利であります。観察できないインプットを用いていない又はその影響が重要でない場合はレベル2の時価に分類しており、ブレイン・バニラ型の金利スワップ取引が含まれます。

(注2) 時価で中間連結貸借対照表(連結貸借対照表)に計上している金融商品のうちレベル3の時価に関する情報

(1) 重要な観察できないインプットに関する定量的情報

前連結会計年度(2025年3月31日)

記載すべき重要な観察できないインプットに関する定量的情報はございません。

当中間連結会計期間(2025年9月30日)

記載すべき重要な観察できないインプットに関する定量的情報はございません。

(2) 期首残高から中間期末(期末)残高への調整表、当期の損益に認識した評価損益

前連結会計年度(2025年3月31日)

(単位：百万円)

	期首残高	当期の損益又はその他の包括利益		購入、売却、発行及び決済の純額	レベル3の時価への振替	レベル3の時価からの振替	期末残高	当期の損益に計上した額のうち連結貸借対照表日において保有する金融資産及び金融負債の評価損益
		損益に計上	その他の包括利益に計上					
買入金銭債権	1,963	-	-	432	-	-	1,530	-

当中間連結会計期間(2025年9月30日)

(単位：百万円)

	期首残高	当期の損益又はその他の包括利益		購入、売却、発行及び決済の純額	レベル3の時価への振替	レベル3の時価からの振替	中間期末残高	当期の損益に計上した額のうち中間連結貸借対照表日において保有する金融資産及び金融負債の評価損益
		損益に計上	その他の包括利益に計上					
買入金銭債権	1,530	-	-	189	-	-	1,340	-

(3) 時価評価のプロセスの説明

当行グループはミドル部門及びバック部門において時価の算定に関する方針、手続及び、時価評価モデルの使用に係る手続を定めております。算定された時価及びレベルの分類については、時価の算定に用いられた評価技法及びインプットの妥当性を検証しております。

時価の算定にあたっては、個々の資産の性質、特性及びリスクを最も適切に反映できる評価モデルを用いております。また、第三者から入手した相場価格を利用する場合においても、利用されている評価技法及びインプットの確認や類似の金融商品の時価との比較等の適切な方法により価格の妥当性を検証しております。

(注3) 市場価格のない株式等及び組合出資金等の中間連結貸借対照表(連結貸借対照表)計上額は次の通りであり、金融商品の時価等及び時価のレベルごとの内訳等に関する事項で開示している計表中の「金銭の信託」及び「其他有価証券」には含まれておりません。

(単位：百万円)

区分	前連結会計年度 (2025年3月31日)	当中間連結会計期間 (2025年9月30日)
市場価格のない株式等(*1)	11,962	11,928
組合出資金等(*2)	15,549	19,427

- (*1) 市場価格のない株式等には非上場株式等が含まれ、「金融商品の時価等の開示に関する適用指針」(企業会計基準適用指針第19号 2020年3月31日)第5項に基づき、時価開示の対象とはしていません。
- (*2) 組合出資金等は主に匿名組合、投資事業組合、匿名組合出資を信託財産構成物とする金銭の信託等であり、これらは「時価の算定に関する会計基準の適用指針」(企業会計基準適用指針第31号 2021年6月17日)第24-16項に基づき、時価開示の対象とはしていません。
- (3) 前連結会計年度において、0百万円減損処理を行っております。
当中間連結会計期間において、3百万円減損処理を行っております。

(有価証券関係)

1. 中間連結貸借対照表(連結貸借対照表)の「有価証券」のほか、「買入金銭債権」の一部を含めて記載しております。
2. 「子会社株式及び関連会社株式」については、中間財務諸表における注記事項として記載しております。

1. 満期保有目的の債券

該当ありません。

2. その他有価証券

前連結会計年度(2025年3月31日現在)

	種類	連結貸借対照表計上額 (百万円)	取得原価 (百万円)	差額 (百万円)
連結貸借対照表計上額が取得原価を超えるもの	株式	144,245	46,006	98,239
	債券	18,477	18,329	147
	国債	-	-	-
	社債	18,477	18,329	147
	その他	23,334	23,055	279
	外国証券	21,015	20,859	155
	買入金銭債権	-	-	-
	その他	2,319	2,195	123
	小計	186,057	87,390	98,666
連結貸借対照表計上額が取得原価を超えないもの	株式	1,967	2,638	671
	債券	142,042	142,410	368
	国債	106,728	106,750	21
	社債	35,313	35,660	346
	その他	11,596	11,939	342
	外国証券	2	2	-
	買入金銭債権	1,530	1,530	-
	その他	10,064	10,406	342
	小計	155,607	156,988	1,381
合計	341,664	244,379	97,285	

当中間連結会計期間(2025年9月30日現在)

	種類	中間連結貸借対照表 計上額(百万円)	取得原価 (百万円)	差額 (百万円)
中間連結貸借対照表 計上額が取得原価を 超えるもの	株式	164,773	44,887	119,885
	債券	13,377	13,303	74
	国債	-	-	-
	社債	13,377	13,303	74
	その他	30,387	29,512	875
	外国証券	19,272	19,039	232
	買入金銭債権	-	-	-
	その他	11,115	10,472	642
	小計	208,539	87,703	120,836
中間連結貸借対照表 計上額が取得原価を 超えないもの	株式	1,423	1,687	263
	債券	132,514	132,907	393
	国債	107,912	107,918	5
	社債	24,601	24,989	387
	その他	3,388	3,469	81
	外国証券	-	-	-
	買入金銭債権	1,340	1,340	-
	その他	2,047	2,129	81
	小計	137,325	138,065	739
合計	345,865	225,768	120,096	

3. 減損処理を行った有価証券

売買目的有価証券以外の有価証券(市場価格のない株式等及び組合出資金等を除く)のうち、当該有価証券の時価が取得原価(償却原価を含む。以下同じ)に比べて著しく下落しており、時価が取得原価まで回復する見込みがあると認められないものについては、当該時価をもって中間連結貸借対照表計上額(連結貸借対照表計上額)とするとともに、評価差額を当中間連結会計期間(連結会計年度)の損失として処理(以下「減損処理」という)しております。

前連結会計年度における減損処理額は、24百万円であります。

当中間連結会計期間における減損処理額の発生はありません。

また、時価が「著しく下落した」と判断するための基準を定めており、その概要は原則として以下の通りであります。

- ・時価が取得原価の50%以下の銘柄
- ・時価が取得原価の50%超70%以下かつ市場価格が一定水準以下で推移している銘柄

(金銭の信託関係)

1. 満期保有目的の金銭の信託

該当ありません。

2. その他の金銭の信託(運用目的及び満期保有目的以外)

前連結会計年度(2025年3月31日現在)

	連結貸借対照表 計上額 (百万円)	取得原価 (百万円)	差額 (百万円)	うち連結貸借対照 表計上額が取得原 価を超えるもの (百万円)	うち連結貸借対照 表計上額が取得原 価を超えないもの (百万円)
その他の金銭の 信託	34,778	34,778	-	-	-

(注) 「うち連結貸借対照表計上額が取得原価を超えるもの」「うち連結貸借対照表計上額が取得原価を超えないもの」はそれぞれ「差額」の内訳であります。

当中間連結会計期間(2025年9月30日現在)

	中間連結貸借対照 表計上額 (百万円)	取得原価 (百万円)	差額 (百万円)	うち中間連結貸借 対照表計上額が 取得原価を超える もの (百万円)	うち中間連結貸借 対照表計上額が 取得原価を超えな いもの (百万円)
その他の金銭の 信託	32,212	32,212	-	-	-

(注) 「うち中間連結貸借対照表計上額が取得原価を超えるもの」「うち中間連結貸借対照表計上額が取得原価を超えないもの」はそれぞれ「差額」の内訳であります。

(その他有価証券評価差額金)

中間連結貸借対照表(連結貸借対照表)に計上されているその他有価証券評価差額金の内訳は、次の通りであります。

前連結会計年度(2025年3月31日現在)

	金額(百万円)
評価差額	97,360
その他有価証券	97,360
()繰延税金負債	22,917
その他有価証券評価差額金(持分相当額調整前)	74,443
()非支配株主持分相当額	0
その他有価証券評価差額金	74,443

当中間連結会計期間(2025年9月30日現在)

	金額(百万円)
評価差額	120,151
その他有価証券	120,151
()繰延税金負債	30,245
その他有価証券評価差額金(持分相当額調整前)	89,906
()非支配株主持分相当額	0
その他有価証券評価差額金	89,906

(デリバティブ取引関係)

ヘッジ会計が適用されていないデリバティブ取引

ヘッジ会計が適用されていないデリバティブ取引について、取引の対象物の種類ごとの中間連結決算日(連結決算日)における契約額又は契約において定められた元本相当額、時価及び評価損益は、次の通りであります。なお、契約額等については、その金額自体がデリバティブ取引に係る市場リスクを示すものではありません。

(1) 金利債券関連取引

前連結会計年度(2025年3月31日現在)

区分	種類	契約額等 (百万円)	契約額等のうち 1年超のもの (百万円)	時価 (百万円)	評価損益 (百万円)
店頭	金利スワップ				
	受取固定・支払変動	1,378,700	1,378,700	22,753	22,753
	受取変動・支払固定	1,381,000	1,381,000	51,916	51,916
合計				29,163	29,163

(注) 上記取引については時価評価を行い、評価損益を連結損益計算書に計上しております。

当中間連結会計期間(2025年9月30日現在)

区分	種類	契約額等 (百万円)	契約額等のうち 1年超のもの (百万円)	時価 (百万円)	評価損益 (百万円)
店頭	金利スワップ				
	受取固定・支払変動	1,388,700	1,188,700	34,133	34,133
	受取変動・支払固定	1,399,500	1,299,500	62,206	62,206
合計				28,073	28,073

(注) 上記取引については時価評価を行い、評価損益を中間連結損益計算書に計上しております。

(2) 通貨関連取引

該当ありません。

(3) 株式関連取引

該当ありません。

(4) 商品関連取引

該当ありません。

(5) クレジット・デリバティブ取引

該当ありません。

(収益認識関係)

(1) 収益の分解情報

(単位：百万円)

区分	前中間連結会計期間 (自 2024年 4月 1日 至 2024年 9月30日)	当中間連結会計期間 (自 2025年 4月 1日 至 2025年 9月30日)
経常収益	108,425	111,396
うち役務取引等収益	47,639	48,014
信託関連業務	35,370	35,883
代理業務手数料	4,260	3,973
証券関連業務手数料	1,683	1,302
預金・貸出業務手数料 (注) 1	421	653
その他の役務収益	5,903	6,202
うち信託報酬	30,515	31,755
うちその他の経常収益 (注) 1	30,271	31,626

(注) 1. 収益認識会計基準の対象となる契約による収益が一部含まれております。

2. 上記の表に記載されている収益認識会計基準の対象となる契約による収益に関しては、主に「コンサルティング部門」、「不動産部門」から発生しております。

(2) 契約資産及び契約負債の残高等

契約資産及び契約負債の残高等については、中間連結貸借対照表上、その他資産及びその他負債に計上しています。当中間連結会計期間及び前中間連結会計期間において、契約資産及び契約負債の残高等に重要性はありません。

(3) 残存履行義務に配分した取引価格

当中間連結会計期間及び前中間連結会計期間において、既存の契約から翌期以降に認識することが見込まれる収益の金額に重要性はありません。なお、1年以内の契約及び当行グループが請求する権利を有している金額で収益を認識することができる契約については注記の対象に含めておりません。

(セグメント情報等)

セグメント情報

1. 報告セグメントの概要

みずほフィナンシャルグループ(以下、当グループ)は、持株会社の下で銀行・信託・証券を一体的に運営する当グループの特長と優位性をいかし、お客さまのニーズに即した最高の金融サービスを迅速に提供していくため、顧客セグメント別のカンパニー制を導入しております。

当行グループは、顧客セグメントに応じた「コンサルティング部門」「不動産部門」「アセットマネジメント部門(A M部門)」「グローバルマーケット部門(G M部門)」の4つの部門に分類して記載しております。

なお、それぞれの担当する事業内容は以下の通りです。

コンサルティング部門：個人・法人のお客さまに向けた総合的なサービスの提供

不動産部門：不動産に関する総合的なサービスの提供

A M部門：投資家、運用会社、事業会社等に対する資産運用・資産管理・年金サービスの提供

G M部門：金利・エクイティ・クレジット等への投資業務等

以下の報告セグメント情報は、経営者が当行グループの各事業セグメントの業績評価に使用している内部管理報告に基づいており、その評価についてはグループ内の管理会計ルール・実務に則しております。

なお、2025年4月1日付で組織の一部見直しを行い、お客さまの属性の垣根を取り払い提案力を強化するため、「R B部門」「C I B部門」を廃止し「コンサルティング部門」「不動産部門」を新設しました。

2. 報告セグメントごとの業務粗利益(信託勘定償却前) + E T F 関係損益、業務純益(信託勘定償却前、一般貸倒引当金繰入前) + E T F 関係損益及び固定資産の金額の算定方法

以下の報告セグメントの情報は内部管理報告を基礎としております。

業務粗利益(信託勘定償却前) + E T F 関係損益は、資金利益、信託報酬、役務取引等利益、特定取引利益及びその他業務利益の合計にE T F 関係損益を加えたものであります。

業務純益(信託勘定償却前、一般貸倒引当金繰入前) + E T F 関係損益は、業務粗利益(信託勘定償却前) + E T F 関係損益から経費(除く臨時処理分)及び持分法による投資損益を調整したものであります。

セグメント間の取引に係る業務粗利益(信託勘定償却前) + E T F 関係損益は、市場実勢価格に基づいております。

また、セグメント別資産情報として開示している固定資産は、有形固定資産及び無形固定資産の合計であり、当行に係る固定資産を各セグメントに配賦しております。

3. 報告セグメントごとの業務粗利益(信託勘定償却前) + E T F 関係損益及び業務純益(信託勘定償却前、一般貸倒引当金繰入前) + E T F 関係損益及び固定資産の金額に関する情報

前中間連結会計期間(自 2024年4月1日 至 2024年9月30日)

(単位:百万円)

	みずほ信託銀行(連結)					
	コンサル ディング 部門	不動産 部門	A M 部門	G M 部門	その他 (注) 2	
業務粗利益 (信託勘定償却前) + E T F 関係損益	22,161	28,926	17,824	3,398	640	72,951
経費(除く臨時処理分)	25,164	17,278	11,176	1,669	1,045	56,334
持分法による投資損益	-	-	-	-	71	71
のれん等償却	-	411	-	-	32	444
業務純益 (信託勘定償却前、 一般貸倒引当金繰入前) + E T F 関係損益	3,002	11,235	6,647	1,728	365	16,243
固定資産	16,163	3,420	4,027	857	97,122	121,590

(注) 1. 一般企業の売上高に代えて、業務粗利益(信託勘定償却前) + E T F 関係損益を記載しております。

なお、E T F 関係損益の計上はありません。

2. 「その他」には各セグメント間の内部取引として消去すべきものが含まれております。

3. 固定資産の「その他」には、セグメントに配賦していない本部資産、配賦対象外の連結子会社に係る固定資産及び連結調整等が含まれております。

なお、各セグメントに配賦していない固定資産について、関連する費用については合理的な配賦基準で各セグメントに配賦しているものがあります。

4. 2025年4月より組織の一部を見直したこと、また各セグメント及びその他間の配賦方法を見直したことに伴い、上表につきましては、当該変更を反映させるための組替えを行っております。

当中間連結会計期間(自 2025年4月1日 至 2025年9月30日)

(単位:百万円)

	みずほ信託銀行(連結)					
	コンサル ディング 部門	不動産 部門	A M 部門	G M 部門	その他 (注) 2	
業務粗利益 (信託勘定償却前) + E T F 関係損益	24,756	29,416	19,392	2,049	515	75,100
経費(除く臨時処理分)	23,458	18,391	10,700	1,448	561	53,437
持分法による投資損益	-	-	-	-	20	20
のれん等償却	-	411	-	-	31	443
業務純益 (信託勘定償却前、 一般貸倒引当金繰入前) + E T F 関係損益	1,297	10,613	8,692	601	35	21,240
固定資産	8,527	3,977	4,103	835	95,933	113,377

(注) 1. 一般企業の売上高に代えて、業務粗利益(信託勘定償却前) + E T F 関係損益を記載しております。

なお、E T F 関係損益の計上はありません。

2. 「その他」には各セグメント間の内部取引として消去すべきものが含まれております。

3. 固定資産の「その他」には、セグメントに配賦していない本部資産、配賦対象外の連結子会社に係る固定資産及び連結調整等が含まれております。

なお、各セグメントに配賦していない固定資産について、関連する費用については合理的な配賦基準で各セグメントに配賦しているものがあります。

4. 報告セグメント合計額と中間連結損益計算書計上額との差額及び当該差額の主な内容(差異調整に関する事項)

上記の内部管理報告に基づく報告セグメントの業務粗利益(信託勘定償却前) + E T F 関係損益及び業務純益(信託勘定償却前、一般貸倒引当金繰入前) + E T F 関係損益と中間連結損益計算書計上額は異なっており、差異調整は以下の通りです。

(1) 報告セグメントの業務粗利益(信託勘定償却前) + E T F 関係損益の合計額と中間連結損益計算書の経常利益計上額

(単位:百万円)

	前中間連結会計期間 (自 2024年 4月 1日 至 2024年 9月30日)	当中間連結会計期間 (自 2025年 4月 1日 至 2025年 9月30日)
業務粗利益(信託勘定償却前) + E T F 関係損益	72,951	75,100
E T F 関係損益	-	-
その他経常収益	11,101	7,650
営業経費	52,916	52,483
その他経常費用	1,337	1,779
中間連結損益計算書の経常利益	29,799	28,487

(2) 報告セグメントの業務純益(信託勘定償却前、一般貸倒引当金繰入前) + E T F 関係損益の合計額と中間連結損益計算書の税金等調整前中間純利益計上額

(単位:百万円)

	前中間連結会計期間 (自 2024年 4月 1日 至 2024年 9月30日)	当中間連結会計期間 (自 2025年 4月 1日 至 2025年 9月30日)
業務純益(信託勘定償却前、一般貸倒引当金繰入前) + E T F 関係損益	16,243	21,240
経費(臨時処理分)	3,862	1,397
不良債権処理額(含む一般貸倒引当金繰入額)	-	6
貸倒引当金戻入益等	178	516
株式等関係損益 - E T F 関係損益	9,582	4,953
特別損益	1,007	11,510
その他	67	387
中間連結損益計算書の税金等調整前中間純利益	30,806	39,998

関連情報

前中間連結会計期間(自 2024年4月1日 至 2024年9月30日)

1. 地域ごとの情報

(1) 経常収益

当行グループは、本邦における外部顧客に対する経常収益に区分した金額が中間連結損益計算書の経常収益の90%を超えるため、記載を省略しております。

(2) 有形固定資産

当行グループは、本邦に所在している有形固定資産の金額が中間連結貸借対照表の有形固定資産の金額の90%を超えるため、記載を省略しております。

2. 主要な顧客ごとの情報

特定の顧客に対する経常収益で中間連結損益計算書の経常収益の10%以上を占めるものがないため、記載を省略しております。

当中間連結会計期間(自 2025年4月1日 至 2025年9月30日)

1. 地域ごとの情報

(1) 経常収益

当行グループは、本邦における外部顧客に対する経常収益に区分した金額が中間連結損益計算書の経常収益の90%を超えるため、記載を省略しております。

(2) 有形固定資産

当行グループは、本邦に所在している有形固定資産の金額が中間連結貸借対照表の有形固定資産の金額の90%を超えるため、記載を省略しております。

2. 主要な顧客ごとの情報

特定の顧客に対する経常収益で中間連結損益計算書の経常収益の10%以上を占めるものがないため、記載を省略しております。

報告セグメントごとの固定資産の減損損失に関する情報

前中間連結会計期間(自 2024年4月1日 至 2024年9月30日)

該当事項はありません。

当中間連結会計期間(自 2025年4月1日 至 2025年9月30日)

(単位:百万円)

	みずほ信託銀行(連結)					
	コンサルティング部門	不動産部門	AM部門	GM部門	その他	
減損損失	-	-	-	-	10	10

報告セグメントごとののれんの償却額及び未償却残高に関する情報

前中間連結会計期間(自 2024年4月1日 至 2024年9月30日)

(単位:百万円)

	みずほ信託銀行(連結)					
	コンサルティング部門	不動産部門	AM部門	GM部門	その他	
当中間期償却額	-	411	-	-	21	433
当中間期末残高	-	9,264	-	-	162	9,427

(注)2025年4月より組織の一部を見直したこと、また各セグメント及びその他間の配賦方法を見直したことに伴い、上表につきましては、当該変更を反映させるための組替えを行っております。

当中間連結会計期間(自 2025年4月1日 至 2025年9月30日)

(単位:百万円)

	みずほ信託銀行(連結)					
	コンサルティング部門	不動産部門	AM部門	GM部門	その他	
当中間期償却額	-	411	-	-	21	433
当中間期末残高	-	8,441	-	-	119	8,560

報告セグメントごとの負ののれん発生益に関する情報

前中間連結会計期間(自 2024年4月1日 至 2024年9月30日)

該当事項はありません。

当中間連結会計期間(自 2025年4月1日 至 2025年9月30日)

該当事項はありません。

(1株当たり情報)

1. 1株当たり純資産額及び算定上の基礎

		前連結会計年度 (2025年3月31日)	当中間連結会計期間 (2025年9月30日)
1株当たり純資産額		106円45銭	106円46銭
(算定上の基礎)			
純資産の部の合計額	百万円	624,369	624,390
純資産の部の合計額から控除する金額	百万円	153	125
(うち非支配株主持分)	百万円	(153)	(125)
普通株式に係る中間期末(期末)の純資産額	百万円	624,215	624,265
1株当たり純資産額の算定に用いられた中間期末(期末)の普通株式の数	千株	5,863,502	5,863,502

2. 1株当たり中間純利益金額及び算定上の基礎

		前中間連結会計期間 (自 2024年4月1日 至 2024年9月30日)	当中間連結会計期間 (自 2025年4月1日 至 2025年9月30日)
1株当たり中間純利益金額		3円78銭	4円84銭
(算定上の基礎)			
親会社株主に帰属する中間純利益	百万円	22,182	28,391
普通株主に帰属しない金額	百万円	-	-
普通株式に係る親会社株主に帰属する中間純利益	百万円	22,182	28,391
普通株式の期中平均株式数	千株	5,863,502	5,863,502

(注) 潜在株式調整後1株当たり中間純利益金額については、潜在株式がないので記載していません。

(重要な後発事象)

(株式譲渡による子会社の異動)

当行は、STATE STREET BANK INTERNATIONAL GMBHとの間で株式譲渡契約を締結し、当行の連結子会社であるMizuho Trust & Banking (Luxembourg) S.A.の全株式を2025年10月1日に譲渡いたしました。なお、本株式譲渡に伴い、Mizuho Trust & Banking (Luxembourg) S.A.は当行の連結子会社より除外されることとなります。

(1)株式譲渡の理由

当行はMizuho Trust & Banking (Luxembourg) S.A.を通して信託事業及び銀行事業を展開してきましたが、事業ポートフォリオ見直しの結果、STATE STREET BANK INTERNATIONAL GMBHに対し、Mizuho Trust & Banking (Luxembourg) S.A.の全株式を2025年10月1日で譲渡いたしました。

(2)譲渡する相手会社の名称

STATE STREET BANK INTERNATIONAL GMBH

(3)株式譲渡日

2025年10月1日

(4)譲渡する子会社の概要

名称：Mizuho Trust & Banking (Luxembourg) S.A.

事業内容：信託事業、銀行事業

資本金の額：54百万米ドル

(5)譲渡する株式数、譲渡前後の所有者株式数及び議決権所有割合

異動前の所有株式数 5,410,000株(議決権所有割合：100.0%)

譲渡株式数 5,410,000株

異動後の所有株式数 0株(議決権所有割合：0.0%)

(6)譲渡価額及び連結財務諸表に与える影響

譲渡価格：15,313百万円

譲渡益：7,943百万円

(2) その他

該当事項はありません。

2 中間財務諸表等

(1) 中間財務諸表

中間貸借対照表

(単位：百万円)

	前事業年度 (2025年3月31日)	当中間会計期間 (2025年9月30日)
資産の部		
現金預け金	1,001,529	1,135,210
債券貸借取引支払保証金	19,715	20,025
買入金銭債権	13,268	12,626
金銭の信託	34,778	32,212
有価証券	¹ 357,003	¹ 365,759
貸出金	^{3, 4, 5, 6} 2,575,265	^{3, 4, 5, 6} 2,460,772
外国為替	³ 8,743	³ 9,483
その他資産	³ 176,563	³ 118,921
その他の資産	⁵ 176,563	⁵ 118,921
有形固定資産	89,112	87,413
無形固定資産	8,130	8,878
前払年金費用	73,221	52,835
支払承諾見返	³ 7,775	³ 8,936
貸倒引当金	6,899	5,484
資産の部合計	4,358,208	4,307,594
負債の部		
預金	⁵ 1,882,724	⁵ 1,753,558
譲渡性預金	341,210	166,500
コールマネー	6,755	7,207
借入金	⁵ 495,000	⁵ 706,000
信託勘定借	950,946	975,398
その他負債	85,865	90,370
未払法人税等	18,635	11,056
資産除去債務	880	1,541
その他の負債	66,348	77,771
賞与引当金	8,292	6,501
変動報酬引当金	239	127
睡眠預金払戻損失引当金	331	183
繰延税金負債	22,710	29,220
支払承諾	7,775	8,936
負債の部合計	3,801,850	3,744,004

(単位:百万円)

	前事業年度 (2025年3月31日)	当中間会計期間 (2025年9月30日)
純資産の部		
資本金	247,369	247,369
資本剰余金	15,505	15,505
資本準備金	15,505	15,505
利益剰余金	292,521	282,261
利益準備金	171,524	179,135
その他利益剰余金	120,997	103,125
繰越利益剰余金	120,997	103,125
自己株式	79,999	79,999
株主資本合計	475,396	465,136
その他有価証券評価差額金	74,560	89,191
繰延ヘッジ損益	6,400	9,261
評価・換算差額等合計	80,960	98,453
純資産の部合計	556,357	563,589
負債及び純資産の部合計	4,358,208	4,307,594

中間損益計算書

(単位：百万円)

	前中間会計期間 (自 2024年4月1日 至 2024年9月30日)	当中間会計期間 (自 2025年4月1日 至 2025年9月30日)
経常収益	86,455	91,834
信託報酬	30,516	31,758
資金運用収益	15,009	22,511
(うち貸出金利息)	10,626	13,137
(うち有価証券利息配当金)	2,973	6,068
役務取引等収益	29,967	29,747
その他業務収益	95	397
その他経常収益	¹ 10,866	¹ 7,420
経常費用	62,931	66,643
資金調達費用	4,075	9,829
(うち預金利息)	599	2,072
役務取引等費用	17,617	15,757
その他業務費用	3	10
営業経費	² 40,060	² 39,832
その他経常費用	³ 1,175	³ 1,213
経常利益	23,523	25,191
特別利益	⁴ 1,296	⁴ 11,673
特別損失	288	161
税引前中間純利益	24,531	36,703
法人税、住民税及び事業税	4,822	10,888
法人税等調整額	1,752	1,978
法人税等合計	6,574	8,909
中間純利益	17,956	27,793

中間株主資本等変動計算書

前中間会計期間(自 2024年4月1日 至 2024年9月30日)

(単位：百万円)

	株主資本						自己株式
	資本金	資本剰余金		利益剰余金		利益剰余金 合計	
		資本準備金	資本剰余金 合計	利益準備金	その他利益 剰余金 繰越利益 剰余金		
当期首残高	247,369	15,505	15,505	166,118	107,626	273,744	79,999
当中間期変動額							
剰余金の配当				5,406	32,436	27,030	
中間純利益					17,956	17,956	
株主資本以外の項目 の当中間期変動額 (純額)							
当中間期変動額合計	-	-	-	5,406	14,480	9,074	-
当中間期末残高	247,369	15,505	15,505	171,524	93,145	264,670	79,999

	株主資本	評価・換算差額等			純資産合計
	株主資本合計	その他 有価証券 評価差額金	繰延ヘッジ 損益	評価・換算 差額等合計	
当期首残高	456,619	89,200	6,624	95,825	552,444
当中間期変動額					
剰余金の配当	27,030				27,030
中間純利益	17,956				17,956
株主資本以外の項目 の当中間期変動額 (純額)		8,147	596	8,743	8,743
当中間期変動額合計	9,074	8,147	596	8,743	17,818
当中間期末残高	447,545	81,052	6,028	87,081	534,626

当中間会計期間(自 2025年4月1日 至 2025年9月30日)

(単位:百万円)

	株主資本						
	資本金	資本剰余金		利益剰余金			自己株式
		資本準備金	資本剰余金 合計	利益準備金	その他利益 剰余金 繰越利益 剰余金	利益剰余金 合計	
当期首残高	247,369	15,505	15,505	171,524	120,997	292,521	79,999
当中間期変動額							
剰余金の配当				7,610	45,664	38,054	
中間純利益					27,793	27,793	
株主資本以外の項目 の当中間期変動額 (純額)							
当中間期変動額合計	-	-	-	7,610	17,871	10,260	-
当中間期末残高	247,369	15,505	15,505	179,135	103,125	282,261	79,999

	株主資本	評価・換算差額等			純資産合計
	株主資本合計	その他 有価証券 評価差額金	繰延ヘッジ 損益	評価・換算 差額等合計	
当期首残高	475,396	74,560	6,400	80,960	556,357
当中間期変動額					
剰余金の配当	38,054				38,054
中間純利益	27,793				27,793
株主資本以外の項目 の当中間期変動額 (純額)		14,631	2,861	17,493	17,493
当中間期変動額合計	10,260	14,631	2,861	17,493	7,232
当中間期末残高	465,136	89,191	9,261	98,453	563,589

注記事項

（重要な会計方針）

1．有価証券の評価基準及び評価方法

(1) 有価証券の評価は、子会社株式及び関連会社株式については移動平均法による原価法、その他有価証券については時価法(売却原価は移動平均法により算定)、ただし市場価格のない株式等については移動平均法による原価法により行っております。

なお、その他有価証券の評価差額については、時価ヘッジの適用により損益に反映させた額を除き、全部純資産直入法により処理しております。

(2) 金銭の信託において信託財産を構成している有価証券の評価は、上記(1)と同じ方法により行っております。

2．デリバティブ取引の評価基準及び評価方法

デリバティブ取引の評価は、時価法により行っております。

3．固定資産の減価償却の方法

(1) 有形固定資産

有形固定資産は、建物については定額法を採用し、その他については定率法を採用し、年間減価償却費見積額を期間により按分し計上しております。

また、主な耐用年数は次の通りであります。

建 物：3年～50年

その他：2年～20年

(2) 無形固定資産

無形固定資産は、定額法により償却しております。なお、自社利用のソフトウェアについては、行内における利用可能期間(主として5年～10年)に基づいて償却しております。

4．引当金の計上基準

(1) 貸倒引当金

貸倒引当金は、あらかじめ定めている償却・引当基準にのっとり、次の通り計上しております。

破産、特別清算等法的に経営破綻の事実が発生している債務者(以下「破綻先」という)に係る債権及びそれと同等の状況にある債務者(以下「実質破綻先」という)に係る債権については、以下のなお書きに記載されている直接減額後の帳簿価額から、担保の処分可能見込額及び保証による回収可能見込額を控除し、その残額を計上しております。また、現在は経営破綻の状況にないが、今後経営破綻に陥る可能性が大きいと認められる債務者(以下「破綻懸念先」という)に係る債権については、債権額から、担保の処分可能見込額及び保証による回収可能見込額を控除し、その残額のうち、債務者の支払能力を総合的に判断し必要と認める額を計上しております。

破綻懸念先及び貸出条件緩和債権等を有する債務者で与信額が一定額以上の大口債務者のうち、債権の元本の回収及び利息の受け取りに係るキャッシュ・フローを合理的に見積もることができる債権については、当該キャッシュ・フローを貸出条件緩和実施前の約定利率等で割引いた金額と債権の帳簿価額との差額を貸倒引当金とする方法(キャッシュ・フロー見積法)により計上しております。また、当該大口債務者のうち、将来キャッシュ・フローを合理的に見積もることが困難な債務者に対する債権については、個別的に算定した予想損失額を計上しております。

上記以外の債権については、主として今後1年間の予想損失額又は今後3年間の予想損失額を見込んで計上しており、予想損失額は、1年間又は3年間の貸倒実績又は倒産実績を基礎とした貸倒実績率又は倒産確率の過去の一定期間における平均値に基づき損失率を求め、これに将来見込み等必要な修正を加えて算定しております。

すべての債権は、資産の自己査定基準に基づき、営業関連部署が資産査定を実施し、当該部署から独立した資産監査部署が査定結果を監査しております。

なお、破綻先及び実質破綻先に対する担保・保証付債権等については、債権額から担保の評価額及び保証による回収が可能と認められる額を控除した残額を取立不能見込額として債権額から直接減額しており、当中間会計期間末におけるその金額は212百万円（前事業年度末は233百万円）であります。

(追加情報)

当行は、「検査マニュアル廃止後の融資に関する検査・監督の考え方と進め方」(金融庁 令和元年12月18日)の趣旨を踏まえ、一部の与信に対して、マクロ経済シナリオ等が信用リスクに与える影響を貸倒引当金に反映しております。具体的には、通商産業政策等の動向及びその波及影響を踏まえたシナリオを用い、将来発生すると見込まれるポートフォリオへの影響を見積り、総合的な判断を踏まえて必要と認められる予想損失額を見積もっております。当該シナリオには米国における関税政策等の影響を考慮した事業環境見通し及び自動車関連サプライチェーンへの連鎖も踏まえた業績悪化懸念等の仮定が含まれております。なお、中間財務諸表の作成にあたって用いた上記会計上の見積りの方法及び当該見積りに用いた主要な仮定については前事業年度に係る財務諸表の(重要な会計上の見積り)に記載した内容から重要な変更はありません。

(2) 賞与引当金

賞与引当金は、従業員への賞与の支払いに備えるため、従業員に対する賞与の支給見込額のうち、当中間会計期間に帰属する額を計上しております。

(3) 変動報酬引当金

変動報酬引当金は、当行の役員及び常務執行役員に対する報酬のうち変動報酬として支給する業績給及び株式報酬の支払いに備えるため、当事業年度の変動報酬に係る基準額に基づく支給見込額のうち、当中間会計期間に帰属する額を計上しております。

(4) 退職給付引当金

退職給付引当金(含む前払年金費用)は、従業員の退職給付に備えるため、当事業年度末における退職給付債務及び年金資産の見込額に基づき、当中間会計期間末において発生していると認められる額を計上しております。また、退職給付債務の算定にあたり、退職給付見込額を当中間会計期間末までの期間に帰属させる方法については給付算定式基準によっております。なお、過去勤務費用及び数理計算上の差異の損益処理方法は次の通りであります。

過去勤務費用：その発生事業年度に一時損益処理

数理計算上の差異：各事業年度の発生時の従業員の平均残存勤務期間内の一定年数(10年)による定額法により按分した額を、それぞれ発生の翌事業年度から損益処理

(5) 睡眠預金払戻損失引当金

睡眠預金払戻損失引当金は、負債計上を中止した預金について、預金者からの払戻請求に備えるため、将来の払戻請求に応じて発生する損失を見積り必要と認める額を計上しております。

5. 収益の計上基準

証券関連業務手数料には、主に売買委託手数料及び事務代行手数料が含まれております。売買委託手数料には、投資信託の販売手数料が含まれており、顧客との取引日の時点で認識されます。事務代行手数料には、投資信託の記録管理等の事務処理に係る手数料が含まれており、関連するサービスが提供されている期間にわたり認識されます。

預金・貸出業務手数料には、預金関連業務手数料及び貸出関連業務手数料が含まれております。預金関連業務手数料は収益認識会計基準の対象ですが、コミットメント手数料やアレンジメント手数料などの貸出関連業務手数料の大部分は、収益認識会計基準の対象外です。預金関連業務手数料には、口座振替に係る手数料等が含まれており、顧客との取引日の時点、又は関連するサービスが提供された時点で認識されます。

信託関連業務には、主に不動産媒介の手数料や不動産の相談手数料、証券代行関連手数料、遺言手数料が含まれております。不動産媒介の手数料は、不動産等の媒介に係るサービスの対価として受領する手数料であり、原則として対象不動産又は信託受益権の売買契約締結時に認識されます。不動産の相談手数料は、不動産のコンサルティング等に係るサービスの対価として受領する手数料であり、関連するサービスが提供された時点、又は関連するサービスが提供されている期間にわたり認識されます。証券代行関連手数料は、証券代行業務及び付随するサービスの対価として受領する手数料であり、関連するサービスが提供された時点、又は関連するサービスが提供されている期間にわたり認識されます。遺言手数料は、遺言の執行受託や遺産整理等の役務の提供の対価として受領する手数料であり、関連するサービスが提供された時点、又は関連するサービスが提供されている期間にわたり認識されます。

代理業務手数料には、株式等の常任代理業務手数料が含まれており、関連するサービスが提供されている期間にわたり認識されます。

その他の役務収益には、SPC事務の受任手数料、年金関連手数料、生命保険の販売手数料等が含まれております。SPC事務の受任手数料は、SPC事務に係るサービスの対価として受領する手数料であり、契約時点や契約書で定められた業務の完了時点、又は関連するサービスが提供されている期間にわたり認識されます。年金関連手数料は、年金関連の投資顧問に係るサービスの対価として受領する手数料が主なものであり、主に関連するサービスが提供されている期間にわたり認識されます。生命保険の販売手数料は、保険商品の販売の対価として収受し、顧客との取引日の時点で認識されます。

信託報酬には、主に委託者から信託された財産の管理、運用等のサービス提供の対価として受領する手数料が含まれており、信託設定時点や契約書で定められた業務の完了時点、又は関連するサービスが提供されている期間にわたり認識されません。

6. 外貨建の資産及び負債の本邦通貨への換算基準

外貨建資産・負債は、取得時の為替相場による円換算額を付す子会社株式を除き、主として中間決算日の為替相場による円換算額を付しております。

7. ヘッジ会計の方法

(イ) 金利リスク・ヘッジ

金融資産・負債から生じる金利リスクのヘッジ取引に対するヘッジ会計の方法として、繰延ヘッジを適用しております。

小口多数の金銭債権債務に対する包括ヘッジについて、「銀行業における金融商品会計基準適用に関する会計上及び監査上の取扱い」(日本公認会計士協会業種別委員会実務指針第24号 2022年3月17日。以下「業種別委員会実務指針第24号」という)を適用しております。

ヘッジ有効性の評価は、小口多数の金銭債権債務に対する包括ヘッジについて以下の通り行っております。

- () 相場変動を相殺するヘッジについては、ヘッジ対象となる預金・貸出金等とヘッジ手段である金利スワップ取引等を一定の期間ごとにグルーピングのうえ特定し有効性を評価しております。
- () キャッシュ・フローを固定するヘッジについては、ヘッジ対象とヘッジ手段の金利変動要素の相関関係を検証し有効性を評価しております。

(ロ) 為替変動リスク・ヘッジ

外貨建その他有価証券(債券以外)の為替変動リスクをヘッジするため、事前にヘッジ対象となる外貨建有価証券の銘柄を特定し、当該外貨建有価証券について外貨ベースで取得原価以上の直先負債が存在していること等を条件に包括ヘッジとして時価ヘッジを適用しております。

8. その他中間財務諸表作成のための基本となる重要な事項

(1) 退職給付に係る会計処理

退職給付に係る未認識数理計算上の差異の会計処理の方法は、中間連結財務諸表における会計処理の方法と異なっております。

(2) グループ通算制度の適用

当行は、株式会社みずほフィナンシャルグループを通算親会社とするグループ通算制度を適用しております。

(中間貸借対照表関係)

1. 関係会社の株式又は出資金の総額

	前事業年度 (2025年3月31日)	当中間会計期間 (2025年9月30日)
株式	35,780百万円	30,351百万円
出資金	1,950百万円	6,913百万円

2. 現金担保付債券貸借取引により受け入れている有価証券のうち、売却又は(再)担保という方法で自由に処分できる権利を有する有価証券は次の通りであります。

	前事業年度 (2025年3月31日)	当中間会計期間 (2025年9月30日)
再貸付けに供している有価証券	19,720百万円	- 百万円
当中間会計期間末(前事業年度末)に当該処分をせずに所有している有価証券	- 百万円	19,932百万円

3. 銀行法及び金融機能の再生のための緊急措置に関する法律に基づく債権は次の通りであります。なお、債権は、中間貸借対照表の貸出金、外国為替、「その他資産」中の未収利息及び仮払金ならびに支払承諾見返の各勘定に計上されるものならびに注記されている有価証券の貸付を行っている場合のその有価証券(使用貸借又は賃貸借契約によるものに限る。)であります。

	前事業年度 (2025年3月31日)	当中間会計期間 (2025年9月30日)
破産更生債権及びこれらに準ずる債権額	78百万円	40百万円
危険債権額	7,575百万円	4,341百万円
要管理債権額	7,495百万円	6,176百万円
三月以上延滞債権額	- 百万円	- 百万円
貸出条件緩和債権額	7,495百万円	6,176百万円
小計額	15,148百万円	10,558百万円
正常債権額	2,578,427百万円	2,470,486百万円
合計額	2,593,576百万円	2,481,044百万円

破産更生債権及びこれらに準ずる債権とは、破産手続開始、更生手続開始、再生手続開始の申立て等の事由により経営破綻に陥っている債務者に対する債権及びこれらに準ずる債権であります。

危険債権とは、債務者が経営破綻の状態には至っていないが、財政状態及び経営成績が悪化し、契約に従った債権の元本の回収及び利息の受け取りができない可能性の高い債権で破産更生債権及びこれらに準ずる債権に該当しないものであります。

三月以上延滞債権とは、元本又は利息の支払いが約定支払日の翌日から三月以上遅延している貸出金で破産更生債権及びこれらに準ずる債権ならびに危険債権に該当しないものであります。

貸出条件緩和債権とは、債務者の経営再建又は支援を図ることを目的として、金利の減免、利息の支払猶予、元本の返済猶予、債権放棄その他の債務者に有利となる取決めを行った貸出金で破産更生債権及びこれらに準ずる債権、危険債権ならびに三月以上延滞債権に該当しないものであります。

正常債権とは、債務者の財政状態及び経営成績に特に問題がないものとして、破産更生債権及びこれらに準ずる債権、危険債権、三月以上延滞債権ならびに貸出条件緩和債権以外のものに区分される債権であります。

なお、上記債権額は、貸倒引当金控除前の金額であります。

4. 手形割引は、業種別委員会実務指針第24号に基づき金融取引として処理しております。これにより受け入れた商業手形は、売却又は(再)担保という方法で自由に処分できる権利を有しておりますが、その額面金額は次の通りであります。

	前事業年度 (2025年3月31日)	当中間会計期間 (2025年9月30日)
	75百万円	50百万円

5. 担保に供している資産は次の通りであります。

	前事業年度 (2025年3月31日)	当中間会計期間 (2025年9月30日)
担保に供している資産		
貸出金	40,812百万円	35,812百万円
担保資産に対応する債務		
預金	2,910百万円	1,967百万円
借入金	25,000百万円	16,000百万円

上記のほか、為替決済の担保として、次のものを差し入れております。

	前事業年度 (2025年3月31日)	当中間会計期間 (2025年9月30日)
有価証券	98,720百万円	99,910百万円

また、その他の資産には、保証金が含まれておりますが、その金額は次の通りであります。

	前事業年度 (2025年3月31日)	当中間会計期間 (2025年9月30日)
保証金	2,532百万円	2,548百万円

6. 当座貸越契約及び貸付金に係るコミットメントライン契約は、顧客からの融資実行の申し出を受けた場合に、契約上規定された条件について違反がない限り、一定の限度額まで資金を貸し付けることを約する契約であります。これらの契約に係る融資未実行残高は次の通りであります。

	前事業年度 (2025年3月31日)	当中間会計期間 (2025年9月30日)
融資未実行残高	1,073,737百万円	1,122,887百万円
うち原契約期間が1年以内のもの 又は任意の時期に無条件で取消可 能なもの	806,618百万円	851,040百万円

なお、これらの契約の多くは、融資実行されずに終了するものであるため、融資未実行残高そのものが必ずしも当行の将来のキャッシュ・フローに影響を与えるものではありません。これらの契約の多くには、金融情勢の変化、債権の保全及びその他相当の事由があるときは、当行が実行申し込みを受けた融資の拒絶又は契約極度額の減額をすることができる旨の条項が付けられております。また、契約時において必要に応じて不動産・有価証券等の担保の提供を受けるほか、契約後も定期的にあらかじめ定めている行内手続に基づき顧客の業況等を把握し、必要に応じて契約の見直し、与信保全上の措置等を講じております。

7. 元本補てん契約のある信託の元本金額は次の通りであります。

	前事業年度 (2025年3月31日)	当中間会計期間 (2025年9月30日)
金銭信託	714,696百万円	680,292百万円

(中間損益計算書関係)

1. その他経常収益には、次のものを含んでおります。

	前中間会計期間 (自 2024年 4月 1日 至 2024年 9月30日)	当中間会計期間 (自 2025年 4月 1日 至 2025年 9月30日)
株式等売却益	9,681百万円	5,536百万円
金銭の信託運用益	512百万円	764百万円

2. 減価償却実施額は次の通りであります。

	前中間会計期間 (自 2024年 4月 1日 至 2024年 9月30日)	当中間会計期間 (自 2025年 4月 1日 至 2025年 9月30日)
有形固定資産	1,001百万円	1,180百万円
無形固定資産	3,311百万円	1,211百万円

3. その他経常費用には、次のものを含んでおります。

	前中間会計期間 (自 2024年 4月 1日 至 2024年 9月30日)	当中間会計期間 (自 2025年 4月 1日 至 2025年 9月30日)
株式等売却損	67百万円	127百万円
転貸にかかる不動産賃借料	248百万円	256百万円
新紙幣対応に伴う費用	122百万円	- 百万円
財形貯蓄商品の廃止に伴う費用	53百万円	437百万円

4. 特別利益には、次のものを含んでおります。

	前中間会計期間 (自 2024年 4月 1日 至 2024年 9月30日)	当中間会計期間 (自 2025年 4月 1日 至 2025年 9月30日)
退職給付信託返還益	354百万円	7,536百万円

(有価証券関係)

子会社株式及び関連会社株式

子会社株式及び関連会社株式は、すべて市場価格がありません。中間貸借対照表(貸借対照表)計上額は次の通りであります。

(単位：百万円)

	前事業年度 (2025年 3月31日)	当中間会計期間 (2025年 9月30日)
子会社株式	34,980	34,514
関連会社株式	2,750	2,750
合計	37,730	37,264

上記の株式には、出資金を含めております。

(重要な後発事象)

(株式譲渡による子会社の異動)

当行は、STATE STREET BANK INTERNATIONAL GMBHとの間で株式譲渡契約を締結し、当行が保有するMizuho Trust & Banking (Luxembourg) S.A.の全株式を2025年10月1日に譲渡いたしました。

(1)株式譲渡の理由

当行はMizuho Trust & Banking (Luxembourg) S.A.を通して信託事業及び銀行事業を展開してきましたが、事業ポートフォリオ見直しの結果、STATE STREET BANK INTERNATIONAL GMBHに対し、Mizuho Trust & Banking (Luxembourg) S.A.の全株式を2025年10月1日で譲渡いたしました。

(2)譲渡する相手会社の名称

STATE STREET BANK INTERNATIONAL GMBH

(3)株式譲渡日

2025年10月1日

(4)譲渡する株式数、譲渡前後の所有者株式数及び議決権所有割合

異動前の所有株式数 5,410,000株(議決権所有割合:100.0%)

譲渡株式数 5,410,000株

異動後の所有株式数 0株(議決権所有割合:0.0%)

(5)譲渡価額及び財務諸表に与える影響

譲渡価格:15,313百万円

譲渡益:11,690百万円

(2) その他

該当事項はありません。

(4) 【利害関係人との取引制限】

受託者は、「信託法」、「信託業法」及び「金融機関の信託業務の兼営等に関する法律」の定めるところにより、自己又はその利害関係人との取引について、次に掲げる行為が禁止されています。

自己又はその利害関係人（株式の所有関係又は人的関係において密接な関係を有する者として政令で定めるものをいう。において同じ。）と信託財産との間における取引（当該取引を行う旨及び当該取引の概要について定めがあり、又は当該取引に関する重要な事実を開示してあらかじめ書面若しくは電磁的方法による受益者の承認を得た場合（当該取引をすることができない旨の信託行為の定めがある場合を除く。）であり、かつ、受益者の保護に支障を生ずることがない場合として内閣府令で定める場合を除く。及びにおいて同じ。）

の信託の信託財産と他の信託の信託財産との間の取引

第三者との間において信託財産のためにする取引であって、自己が当該第三者の代理人となっても

通常の取引の条件と比べて受益者に不利益を与える条件で、信託財産に属する財産につき自己の固有財産に属する債務に係る債権を被担保債権とする担保権を設定することその他第三者との間において信託財産のためにする行為であって受託者又は利害関係人と受益者との利益が相反することとなる取引（信託財産に係る受益者に対し、取引に関する重要な事実を開示し、書面又は電磁的方法による同意を得て行う場合を除く。）

(5) 【その他】

該当事項はありません。

2 【委託者の状況】

(1) 【会社の場合】

【会社の概況】

該当事項はありません。

【事業の内容及び営業の概況】

該当事項はありません。

【経理の状況】

該当事項はありません。

【利害関係人との取引制限】

該当事項はありません。

【その他】

該当事項はありません。

(2) 【会社以外の団体の場合】

【団体の沿革】

該当事項はありません。

【団体の目的及び事業の内容】

該当事項はありません。

【団体の出資若しくは寄付又はこれらに類するものの額】

該当事項はありません。

【役員の役名、職名、氏名、生年月日及び職歴】

該当事項はありません。

(3) 【個人の場合】

【生年月日】

該当事項はありません。

【本籍地】

該当事項はありません。

【職歴】

該当事項はありません。

【破産手続開始の決定の有無】

該当事項はありません。

3 【その他関係法人の概況】

(1) 【名称、資本金の額及び事業の内容】

販売会社

名称	資本金の額(億円)	事業の内容
株式会社みずほ銀行	14,040	銀行業務を営んでいます。

(2025年9月末日現在)

(2) 【関係業務の概要】

販売会社：ファンドの販売会社として、募集の取り扱い、解約申込の受付け等を行います。

(3) 【資本関係】

該当事項はありません。

(4) 【役員の兼職関係】

下記の者は届出会社の役員を兼務しております。(2026年4月30日現在)

常務取締役 黒澤立也(みずほ信託銀行 常務執行役員)

取締役(監査等委員) 中本美菜子(みずほ信託銀行 取締役(監査等委員))

(5) 【その他】

該当事項はありません。

第4 【参考情報】

下記の書類が関東財務局長に提出されております。

2025年12月18日 有価証券報告書

2025年12月18日 募集事項等記載書面

(注)金融商品取引法（昭和23年法律第25号）第5条第12項の規定により、募集事項等記載書面を有価証券報告書と併せて提出することにより、有価証券届出書を提出したものとみなされます。

- ・ 本書に記載されている運用管理体制・リスク管理体制は、2026年6月19日現在におけるものであり、今後組織変更等により変更になることがあります。
- ・ 目論見書の表紙にロゴ・マーク、図案を使用し、当信託の基本的性格を記載する他、募集事項等記載書面及び有価証券報告書の主要内容を要約し、「目論見書の概要」として、目論見書の巻頭に記載することがあります。
- ・ 目論見書の巻頭または巻末に用語解説等を掲載することがあります。
- ・ 目論見書に当信託の約款を添付します。なお、目論見書の記載項目のうち約款と内容が重複する項目については、概略のみを記載し、約款を参照すべき旨を併せて記載することで、募集事項等記載書面及び有価証券報告書の内容の記載に代えることがあります。
- ・ 募集事項等記載書面及び有価証券報告書の内容のうち目論見書に記載すべき事項について、投資者の理解を助けるため、各所に図表等を加えることがあります。
- ・ 目論見書に当行の行名をロゴ・マークにより表示する場合、当行の属する企業グループのロゴ・マークとして、図案を併せて表示する場合があります。
- ・ 当信託の募集事項等記載書面及び有価証券報告書はEDINET(Electronic Disclosure for Investors' NETwork)を通じて提出している旨及び目論見書の記載事項はEDINETで入手可能な旨を記載することがあります。
- ・ 無通帳式でのお取り扱いとなります。証書のお取扱いはありません。

独立監査人の監査報告書

2025年6月16日

みずほ信託銀行株式会社
取締役会 御中

EY新日本有限責任監査法人

東京事務所

指定有限責任社員
業務執行社員 公認会計士 中 桐 徹

指定有限責任社員
業務執行社員 公認会計士 藤 本 崇 裕

指定有限責任社員
業務執行社員 公認会計士 藤 波 竜 太

監査意見

当監査法人は、金融商品取引法第193条の2第1項の規定に基づく監査証明を行うため、「経理の状況」に掲げられているみずほ信託銀行株式会社の2024年4月1日から2025年3月31日までの連結会計年度の連結財務諸表、すなわち、連結貸借対照表、連結損益計算書、連結包括利益計算書、連結株主資本等変動計算書、連結キャッシュ・フロー計算書、連結財務諸表作成のための基本となる重要な事項、その他の注記及び連結附属明細表について監査を行った。

当監査法人は、上記の連結財務諸表が、我が国において一般に公正妥当と認められる企業会計の基準に準拠して、みずほ信託銀行株式会社及び連結子会社の2025年3月31日現在の財政状態並びに同日をもって終了する連結会計年度の経営成績及びキャッシュ・フローの状況を、全ての重要な点において適正に表示しているものと認める。

監査意見の根拠

当監査法人は、我が国において一般に公正妥当と認められる監査の基準に準拠して監査を行った。監査の基準における当監査法人の責任は、「連結財務諸表監査における監査人の責任」に記載されている。当監査法人は、我が国における職業倫理に関する規定に従って、会社及び連結子会社から独立しており、また、監査人としてのその他の倫理上の責任を果たしている。当監査法人は、意見表明の基礎となる十分かつ適切な監査証拠を入手したと判断している。

その他の記載内容

その他の記載内容は、「経理の状況」に含まれる情報のうち、連結財務諸表及び財務諸表以外の情報である。経営者の責任は、その他の記載内容を作成し開示することにある。また、監査等委員会の責任は、その他の記載内容の報告プロセスの整備及び運用における取締役の職務の執行を監視することにある。

当監査法人の連結財務諸表に対する監査意見の対象にはその他の記載内容は含まれておらず、当監査法人はその他の記載内容に対して意見を表明するものではない。

連結財務諸表監査における当監査法人の責任は、その他の記載内容を通読し、通読の過程において、その他の記載内容と連結財務諸表又は当監査法人が監査の過程で得た知識との間に重要な相違があるかどうか検討すること、また、そのような重要な相違以外にその他の記載内容に重要な誤りの兆候があるかどうか注意を払うことにある。

当監査法人は、実施した作業に基づき、その他の記載内容に重要な誤りがあると判断した場合には、その事実を報告することが求められている。

その他の記載内容に関して、当監査法人が報告すべき事項はない。

連結財務諸表に対する経営者及び監査等委員会の責任

経営者の責任は、我が国において一般に公正妥当と認められる企業会計の基準に準拠して連結財務諸表を作成し適正に表示することにある。これには、不正又は誤謬による重要な虚偽表示のない連結財務諸表を作成し適正に表示するために経営者が必要と判断した内部統制を整備及び運用することが含まれる。

連結財務諸表を作成するに当たり、経営者は、継続企業の前提に基づき連結財務諸表を作成することが適切であるかどうかを評価し、我が国において一般に公正妥当と認められる企業会計の基準に基づいて継続企業に関する事項を開示する必要がある場合には当該事項を開示する責任がある。

監査等委員会の責任は、財務報告プロセスの整備及び運用における取締役の職務の執行を監視することにある。

連結財務諸表監査における監査人の責任

監査人の責任は、監査人が実施した監査に基づいて、全体としての連結財務諸表に不正又は誤謬による重要な虚偽表示がないかどうかについて合理的な保証を得て、監査報告書において独立の立場から連結財務諸表に対する意見を表明することにある。虚偽表示は、不正又は誤謬により発生する可能性があり、個別に又は集計すると、連結財務諸表の利用者の意思決定に影響を与えると合理的に見込まれる場合に、重要性があると判断される。

監査人は、我が国において一般に公正妥当と認められる監査の基準に従って、監査の過程を通じて、職業的専門家としての判断を行い、職業的懐疑心を保持して以下を実施する。

- ・ 不正又は誤謬による重要な虚偽表示リスクを識別し、評価する。また、重要な虚偽表示リスクに対応した監査手続を立案し、実施する。監査手続の選択及び適用は監査人の判断による。さらに、意見表明の基礎となる十分かつ適切な監査証拠を入手する。
- ・ 連結財務諸表監査の目的は、内部統制の有効性について意見表明するためのものではないが、監査人は、リスク評価の実施に際して、状況に応じた適切な監査手続を立案するために、監査に関連する内部統制を検討する。
- ・ 経営者が採用した会計方針及びその適用方法の適切性、並びに経営者によって行われた会計上の見積りの合理性及び関連する注記事項の妥当性を評価する。
- ・ 経営者が継続企業を前提として連結財務諸表を作成することが適切であるかどうか、また、入手した監査証拠に基づき、継続企業の前提に重要な疑義を生じさせるような事象又は状況に関して重要な不確実性が認められるかどうか結論付ける。継続企業の前提に関する重要な不確実性が認められる場合は、監査報告書において連結財務諸表の注記事項に注意を喚起すること、又は重要な不確実性に関する連結財務諸表の注記事項が適切でない場合は、連結財務諸表に対して除外事項付意見を表明することが求められている。監査人の結論は、監査報告書日までに入手した監査証拠に基づいているが、将来の事象や状況により、企業は継続企業として存続できなくなる可能性がある。
- ・ 連結財務諸表の表示及び注記事項が、我が国において一般に公正妥当と認められる企業会計の基準に準拠しているかどうかとともに、関連する注記事項を含めた連結財務諸表の表示、構成及び内容、並びに連結財務諸表が基礎となる取引や会計事象を適正に表示しているかどうかを評価する。
- ・ 連結財務諸表に対する意見表明の基礎となる、会社及び連結子会社の財務情報に関する十分かつ適切な監査証拠を入手するために、連結財務諸表の監査を計画し実施する。監査人は、連結財務諸表の監査に関する指揮、監督及び査閲に関して責任がある。監査人は、単独で監査意見に対して責任を負う。

監査人は、監査等委員会に対して、計画した監査の範囲とその実施時期、監査の実施過程で識別した内部統制の重要な不備を含む監査上の重要な発見事項、及び監査の基準で求められているその他の事項について報告を行う。

監査人は、監査等委員会に対して、独立性についての我が国における職業倫理に関する規定を遵守したこと、並びに監査人の独立性に影響を与えると合理的に考えられる事項、及び阻害要因を除去するための対応策を講じている場合又は阻害要因を許容可能な水準にまで軽減するためのセーフガードを適用している場合はその内容について報告を行う。

利害関係

会社及び連結子会社と当監査法人又は業務執行社員との間には、公認会計士法の規定により記載すべき利害関係はない。

以 上

-
- (注) 1. 上記の監査報告書の原本は当行(有価証券報告書提出会社)が別途保管しております。
2. 上記の監査報告書は、第3 受託者、委託者及び関係法人の情報 1 受託者の状況に記載される(3) 経理の状況を対象としたものです。

独立監査人の監査報告書

2025年6月16日

みずほ信託銀行株式会社
取締役会 御中

EY新日本有限責任監査法人

東京事務所

指定有限責任社員
業務執行社員 公認会計士 中 桐 徹

指定有限責任社員
業務執行社員 公認会計士 藤 本 崇 裕

指定有限責任社員
業務執行社員 公認会計士 藤 波 竜 太

監査意見

当監査法人は、金融商品取引法第193条の2第1項の規定に基づく監査証明を行うため、「経理の状況」に掲げられているみずほ信託銀行株式会社の2024年4月1日から2025年3月31日までの第155期事業年度の財務諸表、すなわち、貸借対照表、損益計算書、株主資本等変動計算書、重要な会計方針、その他の注記及び附属明細表について監査を行った。

当監査法人は、上記の財務諸表が、我が国において一般に公正妥当と認められる企業会計の基準に準拠して、みずほ信託銀行株式会社の2025年3月31日現在の財政状態及び同日をもって終了する事業年度の経営成績を、全ての重要な点において適正に表示しているものと認める。

監査意見の根拠

当監査法人は、我が国において一般に公正妥当と認められる監査の基準に準拠して監査を行った。監査の基準における当監査法人の責任は、「財務諸表監査における監査人の責任」に記載されている。当監査法人は、我が国における職業倫理に関する規定に従って、会社から独立しており、また、監査人としてのその他の倫理上の責任を果たしている。当監査法人は、意見表明の基礎となる十分かつ適切な監査証拠を入手したと判断している。

その他の記載内容

その他の記載内容は、「経理の状況」に含まれる情報のうち、連結財務諸表及び財務諸表以外の情報である。経営者の責任は、その他の記載内容を作成し開示することにある。また、監査等委員会の責任は、その他の記載内容の報告プロセスの整備及び運用における取締役の職務の執行を監視することにある。

当監査法人の財務諸表に対する監査意見の対象にはその他の記載内容は含まれておらず、当監査法人はその他の記載内容に対して意見を表明するものではない。

財務諸表監査における当監査法人の責任は、その他の記載内容を通読し、通読の過程において、その他の記載内容と財務諸表又は当監査法人が監査の過程で得た知識との間に重要な相違があるかどうか検討すること、また、そのような重要な相違以外にその他の記載内容に重要な誤りの兆候があるかどうか注意を払うことにある。

当監査法人は、実施した作業に基づき、その他の記載内容に重要な誤りがあると判断した場合には、その事実を報告することが求められている。

その他の記載内容に関して、当監査法人が報告すべき事項はない。

財務諸表に対する経営者及び監査等委員会の責任

経営者の責任は、我が国において一般に公正妥当と認められる企業会計の基準に準拠して財務諸表を作成し適正に表示することにある。これには、不正又は誤謬による重要な虚偽表示のない財務諸表を作成し適正に表示するために経営者が必要と判断した内部統制を整備及び運用することが含まれる。

財務諸表を作成するに当たり、経営者は、継続企業の前提に基づき財務諸表を作成することが適切であるかどうかを評価し、我が国において一般に公正妥当と認められる企業会計の基準に基づいて継続企業に関する事項を開示する必要がある場合には当該事項を開示する責任がある。

監査等委員会の責任は、財務報告プロセスの整備及び運用における取締役の職務の執行を監視することにある。

財務諸表監査における監査人の責任

監査人の責任は、監査人が実施した監査に基づいて、全体としての財務諸表に不正又は誤謬による重要な虚偽表示がないかどうかについて合理的な保証を得て、監査報告書において独立の立場から財務諸表に対する意見を表明することにある。虚偽表示は、不正又は誤謬により発生する可能性があり、個別に又は集計すると、財務諸表の利用者の意思決定に影響を与えると合理的に見込まれる場合に、重要性があると判断される。

監査人は、我が国において一般に公正妥当と認められる監査の基準に従って、監査の過程を通じて、職業的専門家としての判断を行い、職業的懐疑心を保持して以下を実施する。

- ・ 不正又は誤謬による重要な虚偽表示リスクを識別し、評価する。また、重要な虚偽表示リスクに対応した監査手続を立案し、実施する。監査手続の選択及び適用は監査人の判断による。さらに、意見表明の基礎となる十分かつ適切な監査証拠を入手する。
- ・ 財務諸表監査の目的は、内部統制の有効性について意見表明するためのものではないが、監査人は、リスク評価の実施に際して、状況に応じた適切な監査手続を立案するために、監査に関連する内部統制を検討する。
- ・ 経営者が採用した会計方針及びその適用方法の適切性、並びに経営者によって行われた会計上の見積りの合理性及び関連する注記事項の妥当性を評価する。
- ・ 経営者が継続企業を前提として財務諸表を作成することが適切であるかどうか、また、入手した監査証拠に基づき、継続企業の前提に重要な疑義を生じさせるような事象又は状況に関して重要な不確実性が認められるかどうか結論付ける。継続企業の前提に関する重要な不確実性が認められる場合は、監査報告書において財務諸表の注記事項に注意を喚起すること、又は重要な不確実性に関する財務諸表の注記事項が適切でない場合は、財務諸表に対して除外事項付意見を表明することが求められている。監査人の結論は、監査報告書日までに入手した監査証拠に基づいているが、将来の事象や状況により、企業は継続企業として存続できなくなる可能性がある。
- ・ 財務諸表の表示及び注記事項が、我が国において一般に公正妥当と認められる企業会計の基準に準拠しているかどうかとともに、関連する注記事項を含めた財務諸表の表示、構成及び内容、並びに財務諸表が基礎となる取引や会計事象を適正に表示しているかどうかを評価する。

監査人は、監査等委員会に対して、計画した監査の範囲とその実施時期、監査の実施過程で識別した内部統制の重要な不備を含む監査上の重要な発見事項、及び監査の基準で求められているその他の事項について報告を行う。

監査人は、監査等委員会に対して、独立性についての我が国における職業倫理に関する規定を遵守したこと、並びに監査人の独立性に影響を与えると合理的に考えられる事項、及び阻害要因を除去するための対応策を講じている場合又は阻害要因を許容可能な水準にまで軽減するためのセーフガードを適用している場合はその内容について報告を行う。

利害関係

会社と当監査法人又は業務執行社員との間には、公認会計士法の規定により記載すべき利害関係はない。

以 上

(注) 1. 上記の監査報告書の原本は当行(有価証券報告書提出会社)が別途保管しております。

2. 上記の監査報告書は、第3 受託者、委託者及び関係法人の情報 1 受託者の状況に記載される(3) 経理の状況を対象としたものです。

独立監査人の監査報告書

2026年5月26日

みずほ信託銀行株式会社
取締役会 御中

EY新日本有限責任監査法人
東京事務所

指定有限責任社員
業務執行社員 公認会計士 中 桐 徹

監査意見

当監査法人は、金融商品取引法第193条の2第1項の規定に基づく監査証明を行うため、「信託財産の経理状況」に掲げられている金銭信託(予定配当率固定型)(以下、「金銭信託」という。)の2025年9月20日から2026年3月19日までの特定期間の財務諸表、すなわち、貸借対照表及び損益計算書について監査を行った。

当監査法人は、上記の財務諸表が、我が国において一般に公正妥当と認められる企業会計の基準に準拠して、金銭信託の2026年3月19日現在の信託財産の状態及び同日をもって終了する特定期間の損益の状況を、全ての重要な点において適正に表示しているものと認める。

監査意見の根拠

当監査法人は、我が国において一般に公正妥当と認められる監査の基準に準拠して監査を行った。監査の基準における当監査法人の責任は、「財務諸表監査における監査人の責任」に記載されている。当監査法人は、我が国における職業倫理に関する規定に従って、みずほ信託銀行株式会社及び金銭信託から独立しており、また、監査人としてのその他の倫理上の責任を果たしている。当監査法人は、意見表明の基礎となる十分かつ適切な監査証拠を入手したと判断している。

その他の記載内容

その他の記載内容は、有価証券報告書に含まれる情報のうち、財務諸表及びその監査報告書以外の情報である。経営者の責任は、その他の記載内容を作成し開示することにある。

当監査法人の財務諸表に対する監査意見の対象にはその他の記載内容は含まれておらず、当監査法人はその他の記載内容に対して意見を表明するものではない。

財務諸表監査における当監査法人の責任は、その他の記載内容を通読し、通読の過程において、その他の記載内容と財務諸表又は当監査法人が監査の過程で得た知識との間に重要な相違があるかどうかを検討すること、また、そのような重要な相違以外にその他の記載内容に重要な誤りの兆候があるかどうか注意を払うことにある。

当監査法人は、実施した作業に基づき、その他の記載内容に重要な誤りがあると判断した場合には、その事実を報告することが求められている。

その他の記載内容に関して、当監査法人が報告すべき事項はない。

財務諸表に対する経営者の責任

経営者の責任は、我が国において一般に公正妥当と認められる企業会計の基準に準拠して財務諸表を作成し適正に表示することにある。これには、不正又は誤謬による重要な虚偽表示のない財務諸表を作成し適正に表示するために経営者が必要と判断した内部統制を整備及び運用することが含まれる。

財務諸表を作成するに当たり、経営者は、継続企業の前提に基づき財務諸表を作成することが適切であるかどうかを評価し、我が国において一般に公正妥当と認められる企業会計の基準に基づいて継続企業に関する事項を開示する必要がある場合には当該事項を開示する責任がある。

財務諸表監査における監査人の責任

監査人の責任は、監査人が実施した監査に基づいて、全体としての財務諸表に不正又は誤謬による重要な虚偽表示がないかどうかについて合理的な保証を得て、監査報告書において独立の立場から財務諸表に対する意見を表明することにある。虚偽表示は、不正又は誤謬により発生する可能性があり、個別に又は集計すると、財務諸表の利用者の意思決定に影響を与えると合理的に見込まれる場合に、重要性があると判断される。

監査人は、我が国において一般に公正妥当と認められる監査の基準に従って、監査の過程を通じて、職業的専門家としての判断を行い、職業的懐疑心を保持して以下を実施する。

- ・不正又は誤謬による重要な虚偽表示リスクを識別し、評価する。また、重要な虚偽表示リスクに対応した監査手続を立案し、実施する。監査手続の選択及び適用は監査人の判断による。さらに、意見表明の基礎となる十分かつ適切な監査証拠を入手する。
- ・財務諸表監査の目的は、内部統制の有効性について意見表明するためのものではないが、監査人は、リスク評価の実施に際して、状況に応じた適切な監査手続を立案するために、監査に関連する内部統制を検討する。
- ・経営者が採用した会計方針及びその適用方法の適切性、並びに経営者によって行われた会計上の見積りの合理性及び関連する注記事項の妥当性を評価する。
- ・経営者が継続企業を前提として財務諸表を作成することが適切であるかどうか、また、入手した監査証拠に基づき、継続企業の前提に重要な疑義を生じさせるような事象又は状況に関して重要な不確実性が認められるかどうか結論付ける。継続企業の前提に関する重要な不確実性が認められる場合は、監査報告書において財務諸表の注記事項に注意を喚起すること、又は重要な不確実性に関する財務諸表の注記事項が適切でない場合は、財務諸表に対して除外事項付意見を表明することが求められている。監査人の結論は、監査報告書日までに入手した監査証拠に基づいているが、将来の事象や状況により、金銭信託は継続企業として存続できなくなる可能性がある。
- ・財務諸表の表示及び注記事項が、我が国において一般に公正妥当と認められる企業会計の基準に準拠しているかどうかとともに、関連する注記事項を含めた財務諸表の表示、構成及び内容、並びに財務諸表が基礎となる取引や会計事象を適正に表示しているかどうかを評価する。

監査人は、経営者に対して、計画した監査の範囲とその実施時期、監査の実施過程で識別した内部統制の重要な不備を含む監査上の重要な発見事項、及び監査の基準で求められているその他の事項について報告を行う。

利害関係

みずほ信託銀行株式会社及び金銭信託と当監査法人又は業務執行社員との間には、公認会計士法の規定により記載すべき利害関係はない。

以 上

1 上記の監査報告書の原本は当行(有価証券報告書提出会社)が別途保管しております。

2 X B R L データは監査の対象には含まれていません。

独立監査人の中間監査報告書

2025年11月26日

みずほ信託銀行株式会社
取締役会 御中

EY新日本有限責任監査法人

東京事務所

指定有限責任社員
業務執行社員 公認会計士 中 桐 徹

指定有限責任社員
業務執行社員 公認会計士 藤 本 崇 裕

指定有限責任社員
業務執行社員 公認会計士 藤 波 竜 太

中間監査意見

当監査法人は、金融商品取引法第193条の2第1項の規定に基づく監査証明を行うため、「経理の状況」に掲げられているみずほ信託銀行株式会社の2025年4月1日から2026年3月31日までの連結会計年度の中間連結会計期間(2025年4月1日から2025年9月30日まで)に係る中間連結財務諸表、すなわち、中間連結貸借対照表、中間連結損益計算書、中間連結包括利益計算書、中間連結株主資本等変動計算書、中間連結キャッシュ・フロー計算書、中間連結財務諸表作成のための基本となる重要な事項及びその他の注記について中間監査を行った。

当監査法人は、上記の中間連結財務諸表が、我が国において一般に公正妥当と認められる中間連結財務諸表の作成基準に準拠して、みずほ信託銀行株式会社及び連結子会社の2025年9月30日現在の財政状態並びに同日をもって終了する中間連結会計期間(2025年4月1日から2025年9月30日まで)の経営成績及びキャッシュ・フローの状況に関する有用な情報を表示しているものと認める。

中間監査意見の根拠

当監査法人は、我が国において一般に公正妥当と認められる中間監査の基準に準拠して中間監査を行った。中間監査の基準における当監査法人の責任は、「中間連結財務諸表監査における監査人の責任」に記載されている。当監査法人は、我が国における職業倫理に関する規定(社会的影響度の高い事業体の財務諸表監査に適用される規定を含む。)に従って、会社及び連結子会社から独立しており、また、監査人としてのその他の倫理上の責任を果たしている。当監査法人は、中間監査の意見表明の基礎となる十分かつ適切な監査証拠を入手したと判断している。

中間連結財務諸表に対する経営者及び監査等委員会の責任

経営者の責任は、我が国において一般に公正妥当と認められる中間連結財務諸表の作成基準に準拠して中間連結財務諸表を作成し有用な情報を表示することにある。これには、不正又は誤謬による重要な虚偽表示のない中間連結財務諸表を作成し有用な情報を表示するために経営者が必要と判断した内部統制を整備及び運用することが含まれる。

中間連結財務諸表を作成するに当たり、経営者は、継続企業の前提に基づき中間連結財務諸表を作成することが適切であるかどうかを評価し、我が国において一般に公正妥当と認められる中間連結財務諸表の作成基準に基づいて継続企業に関する事項を開示する必要がある場合には当該事項を開示する責任がある。

監査等委員会の責任は、財務報告プロセスの整備及び運用における取締役の職務の執行を監視することにある。

中間連結財務諸表監査における監査人の責任

監査人の責任は、監査人が実施した中間監査に基づいて、全体として中間連結財務諸表の有用な情報の表示に関して投資者の判断を損なうような重要な虚偽表示がないかどうかの合理的な保証を得て、中間監査報告書において独立の立場から中間連結財務諸表に対する意見を表明することにある。虚偽表示は、不正又は誤謬により発生する可能性があり、個別に又は集計すると、中間連結財務諸表の利用者の意思決定に影響を与えると合理的に見込まれる場合に、重要性があると判断される。

監査人は、我が国において一般に公正妥当と認められる中間監査の基準に従って、中間監査の過程を通じて、職業的専門家としての判断を行い、職業的懐疑心を保持して以下を実施する。

- ・ 不正又は誤謬による中間連結財務諸表の重要な虚偽表示リスクを識別し、評価する。また、重要な虚偽表示リスクに対応する中間監査手続を立案し、実施する。中間監査手続の選択及び適用は監査人の判断による。さらに、中間監査の意見表明の基礎となる十分かつ適切な監査証拠を入手する。なお、中間監査手続は、年度監査と比べて監査手続の一部が省略され、監査人の判断により、不正又は誤謬による中間連結財務諸表の重要な虚偽表示リスクの評価に基づいて、分析的手続等を中心とした監査手続に必要に応じて追加の監査手続が選択及び適用される。
- ・ 中間連結財務諸表監査の目的は、内部統制の有効性について意見表明するためのものではないが、監査人は、リスク評価の実施に際して、状況に応じた適切な中間監査手続を立案するために、中間連結財務諸表の作成と有用な情報の表示に関連する内部統制を検討する。
- ・ 経営者が採用した会計方針及びその適用方法並びに経営者によって行われた会計上の見積りの合理性及び関連する注記事項の妥当性を評価する。
- ・ 経営者が継続企業を前提として中間連結財務諸表を作成することが適切であるかどうか、また、入手した監査証拠に基づき、継続企業の前提に重要な疑義を生じさせるような事象又は状況に関して重要な不確実性が認められるかどうか結論付ける。継続企業の前提に関する重要な不確実性が認められる場合は、中間監査報告書において中間連結財務諸表の注記事項に注意を喚起すること、又は重要な不確実性に関する中間連結財務諸表の注記事項が適切でない場合は、中間連結財務諸表に対して除外事項付意見を表明することが求められている。監査人の結論は、中間監査報告書日までに入手した監査証拠に基づいているが、将来の事象や状況により、企業は継続企業として存続できなくなる可能性がある。
- ・ 中間連結財務諸表の表示及び注記事項が、我が国において一般に公正妥当と認められる中間連結財務諸表の作成基準に準拠しているかどうかとともに、関連する注記事項を含めた中間連結財務諸表の表示、構成及び内容、並びに中間連結財務諸表が基礎となる取引や会計事象に関して有用な情報を表示しているかどうかを評価する。
- ・ 中間連結財務諸表に対する意見表明の基礎となる、会社及び連結子会社の財務情報に関する十分かつ適切な監査証拠を入手するために、中間連結財務諸表の中間監査を計画し実施する。監査人は、中間連結財務諸表の中間監査に関する指揮、監督及び査閲に関して責任がある。監査人は、単独で中間監査意見に対して責任を負う。

監査人は、監査等委員会に対して、計画した中間監査の範囲とその実施時期、中間監査の実施過程で識別した内部統制の重要な不備を含む中間監査上の重要な発見事項、及び中間監査の基準で求められているその他の事項について報告を行う。

監査人は、監査等委員会に対して、独立性についての我が国における職業倫理に関する規定を遵守したこと、並びに監査人の独立性に影響を与えると合理的に考えられる事項、及び阻害要因を除去するための対応策を講じている場合又は阻害要因を許容可能な水準にまで軽減するためのセーフガードを適用している場合はその内容について報告を行う。

利害関係

会社及び連結子会社と当監査法人又は業務執行社員との間には、公認会計士法の規定により記載すべき利害関係はない。

以上

(注) 1. 上記の中間監査報告書の原本は当行(有価証券報告書提出会社)が別途保管しております。

2. 上記の中間監査報告書は、第3 受託者、委託者及び関係法人の情報 1 受託者の状況に記載される(3) 経理の状況を対象としたものです。

独立監査人の中間監査報告書

2025年11月26日

みずほ信託銀行株式会社
取締役会 御中

EY新日本有限責任監査法人

東京事務所

指定有限責任社員
業務執行社員 公認会計士 中 桐 徹指定有限責任社員
業務執行社員 公認会計士 藤 本 崇 裕指定有限責任社員
業務執行社員 公認会計士 藤 波 竜 太

中間監査意見

当監査法人は、金融商品取引法第193条の2第1項の規定に基づく監査証明を行うため、「経理の状況」に掲げられているみずほ信託銀行株式会社の2025年4月1日から2026年3月31日までの第156期事業年度の中間会計期間(2025年4月1日から2025年9月30日まで)に係る中間財務諸表、すなわち、中間貸借対照表、中間損益計算書、中間株主資本等変動計算書、重要な会計方針及びその他の注記について中間監査を行った。

当監査法人は、上記の中間財務諸表が、我が国において一般に公正妥当と認められる中間財務諸表の作成基準に準拠して、みずほ信託銀行株式会社の2025年9月30日現在の財政状態及び同日をもって終了する中間会計期間(2025年4月1日から2025年9月30日まで)の経営成績に関する有用な情報を表示しているものと認める。

中間監査意見の根拠

当監査法人は、我が国において一般に公正妥当と認められる中間監査の基準に準拠して中間監査を行った。中間監査の基準における当監査法人の責任は、「中間財務諸表監査における監査人の責任」に記載されている。当監査法人は、我が国における職業倫理に関する規定(社会的影響度の高い事業体の財務諸表監査に適用される規定を含む。)に従って、会社から独立しており、また、監査人としてのその他の倫理上の責任を果たしている。当監査法人は、中間監査の意見表明の基礎となる十分かつ適切な監査証拠を入手したと判断している。

中間財務諸表に対する経営者及び監査等委員会の責任

経営者の責任は、我が国において一般に公正妥当と認められる中間財務諸表の作成基準に準拠して中間財務諸表を作成し有用な情報を表示することにある。これには、不正又は誤謬による重要な虚偽表示のない中間財務諸表を作成し有用な情報を表示するために経営者が必要と判断した内部統制を整備及び運用することが含まれる。

中間財務諸表を作成するに当たり、経営者は、継続企業の前提に基づき中間財務諸表を作成することが適切であるかどうかを評価し、我が国において一般に公正妥当と認められる中間財務諸表の作成基準に基づいて継続企業に関する事項を開示する必要がある場合には当該事項を開示する責任がある。

監査等委員会の責任は、財務報告プロセスの整備及び運用における取締役の職務の執行を監視することにある。

中間財務諸表監査における監査人の責任

監査人の責任は、監査人が実施した中間監査に基づいて、全体として中間財務諸表の有用な情報の表示に関して投資者の判断を損なうような重要な虚偽表示がないかどうかの合理的な保証を得て、中間監査報告書において独立の立場から中間財務諸表に対する意見を表明することにある。虚偽表示は、不正又は誤謬により発生する可能性があり、個別に又は集計すると、中間財務諸表の利用者の意思決定に影響を与えると合理的に見込まれる場合に、重要性があると判断される。

監査人は、我が国において一般に公正妥当と認められる中間監査の基準に従って、中間監査の過程を通じて、職業的専門家としての判断を行い、職業的懐疑心を保持して以下を実施する。

- ・ 不正又は誤謬による中間財務諸表の重要な虚偽表示リスクを識別し、評価する。また、重要な虚偽表示リスクに対応する中間監査手続を立案し、実施する。中間監査手続の選択及び適用は監査人の判断による。さらに、中間監査の意見表明の基礎となる十分かつ適切な監査証拠を入手する。なお、中間監査手続は、年度監査と比べて監査手続の一部が省略され、監査人の判断により、不正又は誤謬による中間財務諸表の重要な虚偽表示リスクの評価に基づいて、分析的手続等を中心とした監査手続に必要に応じて追加の監査手続が選択及び適用される。
- ・ 中間財務諸表監査の目的は、内部統制の有効性について意見表明するためのものではないが、監査人は、リスク評価の実施に際して、状況に応じた適切な中間監査手続を立案するために、中間財務諸表の作成と有用な情報の表示に関連する内部統制を検討する。
- ・ 経営者が採用した会計方針及びその適用方法並びに経営者によって行われた会計上の見積りの合理性及び関連する注記事項の妥当性を評価する。
- ・ 経営者が継続企業を前提として中間財務諸表を作成することが適切であるかどうか、また、入手した監査証拠に基づき、継続企業の前提に重要な疑義を生じさせるような事象又は状況に関して重要な不確実性が認められるかどうか結論付ける。継続企業の前提に関する重要な不確実性が認められる場合は、中間監査報告書において中間財務諸表の注記事項に注意を喚起すること、又は重要な不確実性に関する中間財務諸表の注記事項が適切でない場合は、中間財務諸表に対して除外事項付意見を表明することが求められている。監査人の結論は、中間監査報告書日までに入手した監査証拠に基づいているが、将来の事象や状況により、企業は継続企業として存続できなくなる可能性がある。
- ・ 中間財務諸表の表示及び注記事項が、我が国において一般に公正妥当と認められる中間財務諸表の作成基準に準拠しているかどうかとともに、関連する注記事項を含めた中間財務諸表の表示、構成及び内容、並びに中間財務諸表が基礎となる取引や会計事象に関して有用な情報を表示しているかどうかを評価する。

監査人は、監査等委員会に対して、計画した中間監査の範囲とその実施時期、中間監査の実施過程で識別した内部統制の重要な不備を含む中間監査上の重要な発見事項、及び中間監査の基準で求められているその他の事項について報告を行う。

監査人は、監査等委員会に対して、独立性についての我が国における職業倫理に関する規定を遵守したこと、並びに監査人の独立性に影響を与えると合理的に考えられる事項、及び阻害要因を除去するための対応策を講じている場合又は阻害要因を許容可能な水準にまで軽減するためのセーフガードを適用している場合はその内容について報告を行う。

利害関係

会社と当監査法人又は業務執行社員との間には、公認会計士法の規定により記載すべき利害関係はない。

以 上

(注) 1. 上記の中間監査報告書の原本は当行(有価証券報告書提出会社)が別途保管しております。

2. 上記の中間監査報告書は、第3 受託者、委託者及び関係法人の情報 1 受託者の状況に記載される(3) 経理の状況を対象としたものです。