

【表紙】

【提出書類】	有価証券報告書
【根拠条文】	金融商品取引法第24条第1項
【提出先】	関東財務局長
【提出日】	2026年6月15日
【事業年度】	第89期（自 2025年4月1日 至 2026年3月31日）
【会社名】	KNT - CTホールディングス株式会社
【英訳名】	KNT-CT Holdings Co.,Ltd.
【代表者の役職氏名】	代表取締役社長 小山 佳延
【本店の所在の場所】	東京都新宿区西新宿二丁目6番1号
【電話番号】	03(5325)8522（代表）
【事務連絡者氏名】	経理部長 前田 慎一
【最寄りの連絡場所】	東京都新宿区西新宿二丁目6番1号
【電話番号】	03(5325)8522（代表）
【事務連絡者氏名】	経理部長 前田 慎一
【縦覧に供する場所】	株式会社東京証券取引所 （東京都中央区日本橋兜町2番1号）

第一部【企業情報】

第1【企業の概況】

1【主要な経営指標等の推移】

(1) 連結経営指標等

回次	第85期	第86期	第87期	第88期	第89期
決算年月	2022年3月	2023年3月	2024年3月	2025年3月	2026年3月
売上高 (百万円)	139,957	252,152	255,427	274,516	297,065
経常利益又は経常損失() (百万円)	3,886	12,058	7,977	6,776	7,555
親会社株主に帰属する当期純利益又は親会社株主に帰属する当期純損失() (百万円)	5,771	11,790	7,540	7,680	9,682
包括利益 (百万円)	5,951	11,610	8,248	7,150	10,782
純資産額 (百万円)	24,315	35,925	44,172	51,321	62,139
総資産額 (百万円)	102,341	138,671	132,082	136,734	146,662
1株当たり純資産額 (円)	595.61	198.35	76.07	310.44	670.56
1株当たり当期純利益又は1株当たり当期純損失() (円)	211.24	431.55	275.99	281.12	320.57
潜在株式調整後1株当たり当期純利益 (円)	-	-	-	-	-
自己資本比率 (%)	23.7	25.9	33.4	37.5	42.3
自己資本利益率 (%)	-	39.2	18.9	16.1	17.1
株価収益率 (倍)	-	3.9	4.9	4.2	5.2
営業活動によるキャッシュ・フロー (百万円)	8,244	14,993	13,960	4,223	7,062
投資活動によるキャッシュ・フロー (百万円)	76	29	99	941	3,120
財務活動によるキャッシュ・フロー (百万円)	39,861	30	41	218	61
現金及び現金同等物の期末残高 (百万円)	55,780	70,900	84,947	88,073	92,060
従業員数 (名)	3,711	3,343	3,226	3,183	3,305
(外、平均臨時従業員数)	(1,346)	(1,107)	(888)	(797)	(656)

(注) 1. 潜在株式調整後1株当たり当期純利益については、潜在株式が存在しないため記載しておりません。

2. 第85期の自己資本利益率および株価収益率については、親会社株主に帰属する当期純損失であるため記載しておりません。

3. 「法人税、住民税及び事業税等に関する会計基準」(企業会計基準第27号 2022年10月28日。以下「2022年改正会計基準」という。)等を第88期の期首から適用しており、第87期に係る主要な経営指標等については、当該会計基準等を遡って適用した後の指標等となっております。なお、2022年改正会計基準については第20-3項ただし書きに定める経過措置を適用し、「税効果会計に係る会計基準の適用指針」(企業会計基準適用指針第28号 2022年10月28日)については第65-2項(2)ただし書きに定める経過措置を適用しております。この結果、第88期以降に係る主要な経営指標等については、当該会計基準等を適用した後の指標等となっております。

(2) 提出会社の経営指標等

回次		第85期	第86期	第87期	第88期	第89期
決算年月		2022年 3月	2023年 3月	2024年 3月	2025年 3月	2026年 3月
売上高	(百万円)	6,841	4,155	4,007	11,409	14,903
経常利益	(百万円)	517	680	604	7,535	10,982
当期純利益又は 当期純損失()	(百万円)	2,241	66	908	8,645	11,583
資本金	(百万円)	8,041	100	100	100	100
発行済株式総数						
普通株式		27,331,013	27,331,013	27,331,013	27,331,013	27,331,013
A種類株式	(株)	150	150	150	150	150
B種類株式		250	250	250	250	250
純資産額	(百万円)	31,886	31,846	33,526	41,570	53,720
総資産額	(百万円)	93,076	108,053	120,718	124,381	130,050
1株当たり純資産額	(円)	317.38	345.91	311.51	44.18	366.72
1株当たり配当額						
普通株式		-	-	-	-	10.00
(1株当たり中間配当額)	(円)	(-)	(-)	(-)	(-)	(-)
A種類株式		-	-	-	-	8,793,835.60
(1株当たり中間配当額)	(円)	(-)	(-)	(-)	(-)	(-)
B種類株式		-	-	-	-	8,793,835.60
(1株当たり中間配当額)	(円)	(-)	(-)	(-)	(-)	(-)
1株当たり当期純利益又は 1株当たり当期純損失()	(円)	82.06	2.43	33.24	316.45	390.16
潜在株式調整後1株当たり 当期純利益	(円)	-	-	-	-	-
自己資本比率	(%)	34.3	29.5	27.8	33.4	41.3
自己資本利益率	(%)	20.6	-	2.8	23.0	24.3
株価収益率	(倍)	19.4	-	40.6	3.7	4.3
配当性向	(%)	-	-	-	-	2.6
従業員数	(名)	80	81	90	89	92
株主総利回り	(%)	155.3	164.6	132.0	114.1	163.4
(比較指標：日経225)	(%)	(95.3)	(96.1)	(138.4)	(122.1)	(175.0)
最高株価	(円)	1,990	2,047	1,707	1,444	1,919
最低株価	(円)	931	1,368	1,150	1,059	969

- (注) 1. 潜在株式調整後1株当たり当期純利益については、潜在株式が存在しないため記載しておりません。
2. 第86期の自己資本利益率および株価収益率については、当期純損失であるため記載しておりません。
3. 最高・最低株価は、2022年4月4日より東京証券取引所スタンダード市場におけるものであり、それ以前については、東京証券取引所市場第一部におけるものであります。
4. 「法人税、住民税及び事業税等に関する会計基準」(企業会計基準第27号 2022年10月28日。以下「2022年改正会計基準」という。)等を第88期の期首から適用しており、第87期に係る主要な経営指標等については、当該会計基準等を遡って適用した後の指標等となっております。なお、2022年改正会計基準については第20-3項ただし書きに定める経過的な取扱いを適用しております。この結果、第88期以降に係る主要な経営指標等については、当該会計基準等を適用した後の指標等となっております。
5. 第89期の普通株式の1株当たり配当額10.00円、A種類株式の1株当たり配当額8,793,835.60円およびB種類株式の1株当たり配当額8,793,835.60円については、2026年6月16日開催予定の定時株主総会の決議事項となっております。

2【沿革】

年月	沿革
1941年10月	関西急行鉄道株式会社（現近鉄グループホールディングス株式会社）が全額出資し有限会社関急旅行社を設立、関西急行鉄道株式会社の沿線案内ならびに乗車券類の発売業務を受託
1944年6月	有限会社近畿日本交通社に商号変更
1947年5月	株式会社近畿交通社に商号変更、旅行あつ旋業務を開始
1954年10月	I.A.T.A.（国際航空運送協会）の代理店である近畿日本鉄道株式会社（現近鉄グループホールディングス株式会社）国際運輸部の営業を譲受け、近畿日本航空観光株式会社に商号変更
1955年4月	旅行あつ旋業法に基づく一般旅行あつ旋業者登録（登録第20号）
1955年9月	日本国有鉄道の団体旅客取扱指定業者である日本ツーリスト株式会社を合併、近畿日本ツーリスト株式会社に商号変更
1970年3月	近鉄航空貨物株式会社（現株式会社近鉄エクスプレス）を設立、航空貨物事業の営業を譲渡
1972年11月	法改正にともない旅行業法に基づく一般旅行業者登録（登録第20号）
1975年7月	東京・大阪両証券取引所市場第二部に上場
1977年6月	東京・大阪両証券取引所市場第一部に上場
1995年6月	クラブツーリズム事業本部発足
2004年4月	クラブツーリズム株式会社にクラブツーリズム事業を営業譲渡
2012年9月	KNT団体株式会社およびKNT個人株式会社を設立（2013年1月1日付で商号を近畿日本ツーリスト株式会社および近畿日本ツーリスト個人旅行株式会社にそれぞれ変更）
2013年1月	クラブツーリズム株式会社を株式交換により連結子会社化するとともに、純粋持株会社に移行し、KNT - CTホールディングス株式会社に商号変更
	近畿日本鉄道株式会社（現近鉄グループホールディングス株式会社）が当社の議決権の過半数を取得
2018年4月	近畿日本ツーリスト株式会社を株式会社近畿日本ツーリストコーポレートビジネスに商号変更 クラブツーリズム株式会社が近畿日本ツーリスト個人旅行株式会社を吸収合併
2021年10月	株式会社近畿日本ツーリスト首都圏がKNT地域会社7社および株式会社KNT - CTウェブトラベルを吸収合併し、商号を近畿日本ツーリスト株式会社に変更
2022年4月	東京証券取引所の市場区分の見直しにより、東京証券取引所の市場第一部からスタンダード市場に移行
2023年4月	近畿日本ツーリスト株式会社と株式会社近畿日本ツーリストコーポレートビジネスが会社間での吸収分割を行い、株式会社近畿日本ツーリストコーポレートビジネスの商号を株式会社近畿日本ツーリストブループラネットに変更
2023年7月	株式会社コスモポリタン・クリエイティブ・ラボの全株式を取得し連結子会社化
2024年10月	株式会社ツーリストエキスパート（現株式会社近鉄HRパートナーズ）の株式の一部を当社の親会社である近鉄グループホールディングス株式会社に譲渡し、連結子会社から除外
2025年4月	日本米や国産食材の海外での認知と消費拡大を図り、アグリツーリズムを促進するため、アメリカ合衆国にKNT-CT Foods(U.S.A),LLCを設立
2026年2月	当社、クラブツーリズム株式会社、近畿日本ツーリスト株式会社および株式会社近畿日本ツーリストブループラネットを統合して一社化する基本方針を公表
2026年4月	近畿日本ツーリスト株式会社および株式会社近畿日本ツーリストブループラネットの個人旅行事業をクラブツーリズム株式会社へ承継（個人旅行事業の一体化） 近畿日本ツーリスト株式会社における団体旅行事業の事業構造改革（「エリア軸から事業軸」への営業体制の転換）

3【事業の内容】

当社グループは、当社および連結子会社20社ならびに関連会社1社から構成されており、関連会社1社につきましては持分法を適用しております。その営んでいる主要な事業内容は、次のとおりであります。

クラブツーリズム株式会社は、新聞広告や会員情報誌「旅の友」の配布によるメディア販売およびWeb販売を中心とした個人旅行商品の企画販売のほか、会員同士の交流会や勉強会、イベントやツアーを実施する「クラブ1000事業」を行っております。

近畿日本ツーリスト株式会社においては、各地域で企業、学校、官公庁、自治体、公益法人等を顧客とする国内・海外の団体旅行の企画販売およびMICE事業（Meeting、Incentive Travel、Convention、Exhibition/Event）、スポーツ・ウエルネス事業、地域共創等の受託業務や、店舗での対面による個人旅行販売を行っております。また、訪日旅行では、MICE事業やスポーツイベント関連等の団体旅行の企画販売等を行っております。

株式会社近畿日本ツーリストブループラネットにおいては、個人旅行のWeb販売事業および商品企画事業を行う専門会社として、国内・海外のダイナミックパッケージ商品および宿泊商品の企画販売を中心に、ハイクラスサイト「Blue Planet」の運営も行っております。また、訪日旅行においては、2025年7月1日付のグループ内事業再編により、近畿日本ツーリスト株式会社から事業を承継し、訪日個人市場向けWeb販売事業および訪日団体旅行の企画販売の一部を担っております。

その他の国内会社におきましては、商事・保険事業、業務受託事業、カタログ・広告制作事業、アシスタンス事業、労働派遣事業、国内・海外の団体旅行および個人旅行や海外航空券の卸売業等を行っております。

海外現地法人では、現地での航空券や旅行商品の販売等のBTM事業（Business Travel Management）を行うとともに、団体旅行および企画商品の旅行者に対して到着地での各種サービスの提供等を行っております。

H&M INSURANCE HAWAII, INC.およびGRIFFIN INSURANCE CO., LTD.は損害保険の再保険引受事業を行っております。

また、当社は、有価証券の取引等の規制に関する内閣府令第49条第2項に規定する特定上場会社等に該当しており、これにより、インサイダー取引規制の重要事実の軽微基準については連結ベースの数値に基づいて判断することとなります。

事業系統図に示すと、次のとおりであります。



4【関係会社の状況】

名称	住所	資本金 又は出資金 (百万円)	主要な事業 の内容	議決権の所有 (又は被所有) 割合(%)	関係内容
(親会社) 近鉄グループ ホールディングス株式会社	大阪府大阪市 天王寺区	126,476	グループ経営 に関する事業	(被所有)67.0 (13.3)	CMS取引 被債務保証 役員の兼務
(連結子会社) クラブツーリズム株式会社 (注)3	東京都江東区	100	旅行事業	100.0	CMS取引 役員の兼務
近畿日本ツーリスト株式会社 (注)3	東京都新宿区	100	旅行事業	100.0	CMS取引 役員の兼務
株式会社 近畿日本ツーリスト ブループラネット(注)3	東京都江東区	100	旅行事業	100.0	CMS取引 役員の兼務
株式会社 ユナイテッドツアーズ(注)3	東京都千代田区	100	旅行事業	100.0	CMS取引 役員の兼務
三喜トラベルサービス 株式会社(注)3	東京都千代田区	100	旅行事業	100.0	CMS取引
株式会社 近畿日本ツーリスト沖縄(注)3	沖縄県那覇市	80	旅行事業	100.0	CMS取引 役員の兼務
株式会社クラブツーリズム・ スペースツアーズ(注)3	東京都江東区	25	旅行関連事業	100.0 (100.0)	CMS取引
株式会社 近畿日本ツーリスト商事(注)3	東京都千代田区	100	旅行関連事業	100.0	CMS取引 役員の兼務
ツーリストインターナショナル アシスタンスサービス株式会社 (注)3	東京都港区	100	旅行関連事業	100.0	CMS取引
株式会社コスモポリタン・ クリエイティブ・ラボ(注)3	東京都江東区	60	旅行関連事業	100.0	CMS取引
株式会社KBC (注)3	東京都江東区	50	旅行関連事業	100.0	CMS取引 役員の兼務
株式会社 イベントアンド コンベンションハウス(注)3	東京都千代田区	40	旅行関連事業	87.5	CMS取引
株式会社KNT-CT・ ITソリューションズ(注)3	東京都新宿区	100	旅行関連事業	100.0	CMS取引 情報システムの開発・運用等
KINTETSU INTERNATIONAL EXPRESS(U.S.A.), INC.(注)3	アメリカ カリフォルニア州 トーランス市	千米ドル 2,000	旅行事業	100.0	債務保証 役員の兼務
KINTETSU INTERNATIONAL EXPRESS(OCEANIA)PTY.LTD. (注)3	オーストラリア ニューサウス ウェールズ州 シドニー市	千豪ドル 1,000	旅行事業	100.0	役員の兼務 資金の貸付
HOLIDAY TOURS MICRONESIA(GUAM), INC.(注)3	グアム	千米ドル 1,000	旅行事業	100.0	資金の貸付
台湾近畿国際旅行社股份有限公司 (注)3	台湾 台北市	千ニュー 台湾ドル 72,000	旅行事業	59.2	
KNT-CT Foods (U.S.A.), LLC (注)3	アメリカ カリフォルニア州 トーランス市	千米ドル 1,245	旅行関連事業	80.3	
H&M INSURANCE HAWAII, INC.	アメリカ ハワイ州 ホノルル市	千米ドル 1	旅行関連事業	100.0	
GRIFFIN INSURANCE CO., LTD. (注)3	バミューダ	千米ドル 500	旅行関連事業	100.0	

名称	住所	資本金 又は出資金 (百万円)	主要な事業 の内容	議決権の所有 (又は被所有) 割合(%)	関係内容
(持分法適用関連会社) 株式会社 近鉄HRパートナーズ	大阪府大阪市 浪速区	90	旅行関連事業	30.1	役員の兼務

(注) 1. 当社グループは、旅行業の単一セグメントであります。

2. 「議決権の所有(又は被所有)割合」欄の()内は間接所有割合又は間接被所有割合で内数であります。

3. 特定子会社であります。

4. 上記のうち、近鉄グループホールディングス株式会社は、有価証券報告書の提出会社であります。

5. クラブツーリズム株式会社については、売上高(連結会社相互間の内部売上高を除く。)の連結売上高に占める割合が10%を超えております。

主要な損益情報等	(1)売上高	141,820百万円
	(2)経常利益	3,670百万円
	(3)当期純利益	4,802百万円
	(4)純資産額	24,352百万円
	(5)総資産額	50,623百万円

6. 近畿日本ツーリスト株式会社については、売上高(連結会社相互間の内部売上高を除く。)の連結売上高に占める割合が10%を超えております。

主要な損益情報等	(1)売上高	114,228百万円
	(2)経常利益	1,866百万円
	(3)当期純利益	2,144百万円
	(4)純資産額	10,513百万円
	(5)総資産額	33,213百万円

7. 当社では、グループ内の資金を一元管理するCMS(キャッシュマネジメントシステム)を導入しております。

第2【事業の状況】

1【経営方針、経営環境及び対処すべき課題等】

当社グループの経営方針、経営環境及び対処すべき課題等は、以下のとおりであります。

なお、文中の将来に関する事項は、当連結会計年度末現在において、当社グループが判断したものであります。

(1) 会社の経営の基本方針

当社グループは、お客さまからの信頼を事業活動の原点に据え、リスク管理を含めた内部統制の強化に取り組んでまいります。当社グループのパーパス（存在意義）として定めた「まだ見ぬところへ、まだ見ぬ明日へ」を胸に、旅そのものを進化させることも含めて、知らない世界へお客さまをご案内する旅行会社としての役割と、旅に限らないまだ見ぬ新しい価値を創造し提供することに取り組んでまいります。

今後、社会や地域とのつながり、社会が抱える様々な課題の解決に寄与する旅行業と旅行業にとどまらないサービスや価値の提供を通じて、より良い社会や未来をつくる一助になり、真に社会から必要とされる企業グループを目指してまいります。

(2) 目標とする経営指標

当社グループは、営業利益および親会社株主に帰属する当期純利益とともに、財務の安定性や効率性を計る指標として、自己資本比率を重視しております。

(3) 経営環境及び対処すべき課題

当社は、最優先課題として掲げるコンプライアンス改革に向けて、各種ガイドラインの整備や内部通報制度の拡充に加え、教育研修体制の整備などを通じて、内部統制システムを強化するとともに、グループ全体の企業風土改革に継続的に取り組み、コンプライアンス意識の定着を図っています。

また、事業環境においては、我が国の人口減少とそれに伴う国内市場の縮小という課題に直面する一方で、訪日旅行需要の拡大や地域活性化への関心の高まりなど、急速な環境変化により新たな事業機会も創出されています。このような状況下においては、既存事業の延長線上にとどまることなく、自ら変化を選択し、持続的な成長を実現する企業への変革が求められます。そこで、当社は「顧客志向」「本物志向」および「未来志向」をキーワードに「変化対応企業」への転換を加速してまいります。

その中核となる取組みとして、2027年4月1日を目途に、当社、クラブツーリズム、近畿日本ツーリストおよび近畿日本ツーリストブループラネットを統合し、一社化します。この統合により、現在のホールディングス体制の課題を克服し、分散していた経営資源と意思決定を一本化することで、変化への対応力と成長スピードを飛躍的に高めてまいります。

あわせて、2027年4月の一社化を見据えた先行的な取組みとして、本年4月1日付で当社グループの個人旅行事業の一体化および近畿日本ツーリストにおける団体旅行事業の事業構造改革を実施しました。個人旅行事業の一体化では、近畿日本ツーリストおよび近畿日本ツーリストブループラネットの個人旅行事業をクラブツーリズムに承継させ、合計1,000万人の顧客基盤に加え、近畿日本ツーリストの強みであるブランド認知度とクラブツーリズムの強みである高い商品企画力を掛け合わせることで、顧客ニーズに沿った当社グループならではのテーマ型商品を個人旅行全般に展開し、B to C事業の価値向上を図ります。近畿日本ツーリストにおける団体旅行事業の事業構造改革では、「エリア軸から事業軸」への営業体制の転換を図ります。この構造改革により、戦略実行の一元化、事業毎の専門性向上、全国連携強化による営業機会の拡大、最適な人材配置と間接部門の効率化を実現します。

また、持続的な成長を実現するため、「地域共創事業」と「訪日旅行事業」を成長の柱として位置づけ、事業展開を加速してまいります。地域共創事業では、各自治体との包括連携協定を基盤として、クラブツーリズムと近畿日本ツーリストが一体となり、地域の特性に応じた当社グループ独自の「DMC（デスティネーション・マネジメント・カンパニー）事業モデル」を確立し、包括的な観光サービスの提供を目指します。また、本年4月には、地域における当社グループの窓口機能を担い、地域の経済界・自治体との関係構築や新規顧客開拓を行う地域代表を各地に配置し、地域におけるブランド力の向上と新規顧客開発を推進します。訪日旅行事業では、海外市場の開拓のため、近畿日本ツーリストブループラネットで海外個人旅行者向けの広域周遊ツアー「セルフガイドツアー」の販売を開始し、訪日個人旅行需要の本格的な取込みを図っています。さらに、2030年までに世界30か所に拠点を設置することを目標に掲げ、グローバルネットワークの再構築を進めます。これらの取組みを通じて、地域共創事業と訪日旅行事業の連携を深め、インバウンドと地域を結ぶ新たな人流の創出を実現してまいります。

さらに、旅行という枠にとらわれずに新たな事業を生み出す「未来創造事業」では、株式会社学研ホールディングスと連携し、テーマ旅行と探究学習を融合させた新たな学習プログラムの開発・提供や「探究学習専門スクール」の設立に向けた取組みを進めるなど、異業種企業とのコラボレーションにより、独自の切り口で10年後・20年後の当社グループを担う次世代事業の開発・育成に継続して取り組んでまいります。

加えて、ダイバーシティの推進とワークライフバランスの実現に向け、女性管理職の登用促進やフレックス勤務制度の導入などの取組みを進めるとともに、AIの活用によるDXの推進などを通じて、社員の働き方改革も

一層充実させます。これらの組織基盤の強化により、既存事業の持続的な成長と新たな事業領域の拡大を加速します。

なお、当社は、本年5月13日開催の取締役会においてB種種類株式の償還を決議し、また、A種種類株式につきましても、状況を鑑み償還を進めてまいります。今後も成長投資と株主還元のバランスを意識した財務の健全性および資本効率の向上に資する財務戦略を推進します。

当社グループは、パーパス（存在意義）の「まだ見ぬところへ、まだ見ぬ明日へ」を胸に、全社一丸となって「旅」と「まだ見ぬ新しい価値」をお届けし、よりよい未来を創造してまいります。

2【サステナビリティに関する考え方及び取組】

当社グループのサステナビリティに関する考え方及び取組みは、次のとおりであります。

なお、文中の将来に関する事項は、当連結会計年度末現在において当社グループが判断したものであります。

(1) サステナビリティ全般に関するガバナンスおよびリスク管理

ガバナンス

当社グループは、サステナビリティに関わる課題への取組みがリスクの減少のみならず収益機会につながる重要な経営課題であるとの認識の下、「責任ある企業活動」、「観光を通じた価値の提供」、「社会との共生・イノベーション」を当社グループのサステナビリティに関するマテリアリティ（重要課題）と設定し、サステナビリティに関わる諸課題に対する取組みを推進するため、SDGs委員会を設置しております。SDGs委員会の委員長は取締役社長とし、SDGs委員会には事業を通じてSDGs課題への取組みを推進する「事業SDGs部会（3分科会）」とSDGsに関わる社内課題への取組みを推進する「社内SDGs部会（3分科会）」の2つの部会を設置しております。

SDGs委員会

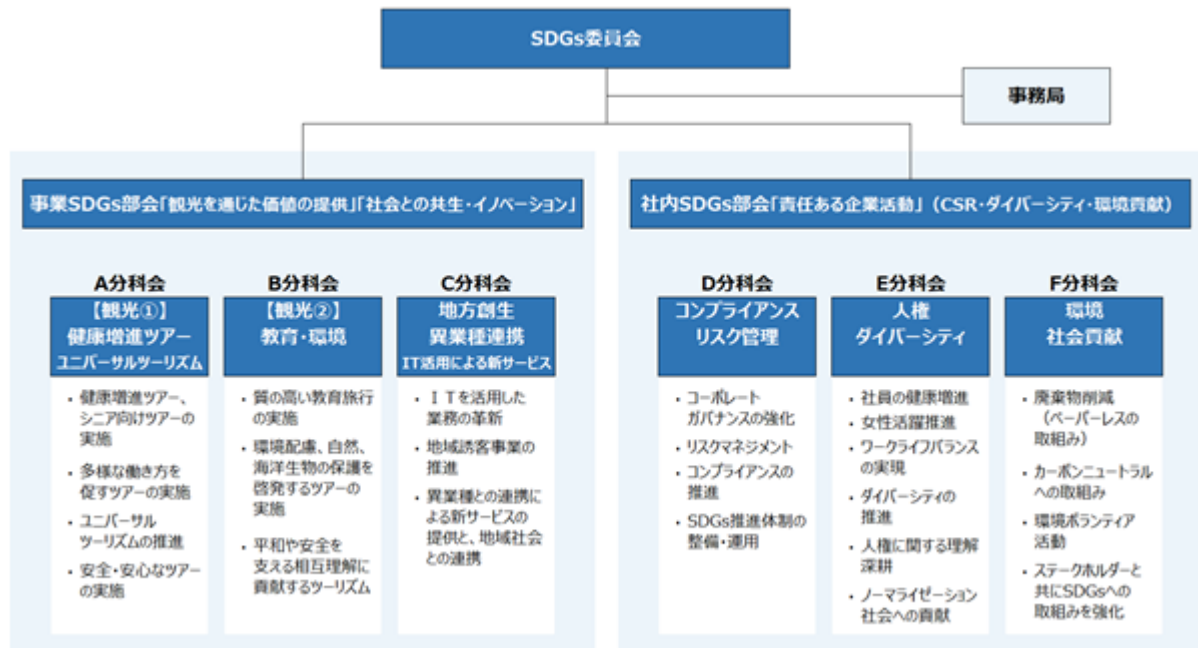

SDGs委員会では、SDGsの推進体制の整備とSDGsに関わる3つの重要課題（マテリアリティ）および13の重点施策の策定、各重点施策のKPI（重要業績評価指数）の進捗管理を行い、サステナビリティに関わる諸課題に積極的に取り組んでおります。



3つの重要課題（マテリアリティ）と13の重点施策

重要課題（マテリアリティ）	重点施策
1 責任ある企業活動	コンプライアンスの推進とコーポレート・ガバナンスの強化 省CO ₂ 、省エネルギーへの取り組み ワークライフバランスの実現 ダイバーシティ&インクルージョンの推進 人権と個人の尊厳の尊重
2 観光を通じた価値の提供	ウエルビーイング（幸福で健康的な生活）に「旅」で貢献 スポーツ事業への注力 質の高い教育に寄与する旅行やプログラムの提案 環境への配慮や自然保護を啓発する商品・サービスの開発 ユニバーサルツーリズムの推進
3 社会との共生・イノベーション	自治体等とのタイアップによる観光産業の発展と地域経済の活性化 異業種との連携による新サービスの提供 ITを活用した業務の革新

リスク管理

当社グループでは、旅行業やその他事業に関わるリスクを最小限にするため、グループ全体でリスクマネジメントの管理体制を構築し、運用しています。詳細は、「第2 事業の状況 3 事業等のリスク」をご参照ください。

(2) 人財育成方針および社内環境整備方針

基本方針

当社グループの持続的な発展に向けて、グループ経営陣とグループ社員の対話を通じて、当社グループのパーパス（存在意義）として「まだ見ぬところへ、まだ見ぬ明日へ」を制定しています。このパーパスには、旅行業で培ってきた当社グループの強みを、旅行業に限らず創造的に発揮し、社会に貢献していきたいという思いが込められています。経営陣と社員が一体となってパーパスを具現化していくために、人財育成や組織風土改革を推進してまいります。

人財の多様性確保を含む人財育成方針

当社グループのパーパス「まだ見ぬところへ、まだ見ぬ明日へ」を具現化していくために、KNT - CTアカデミーにて、体系的かつ持続的な人財育成を推進してまいります。また、当社とグループ各社の人事部門の連携を強化し、グループ全体での人財確保と育成、多様な人財の活躍促進に取り組んでまいります。

具体的取組み

a. 人（意識）の改革に取り組んでおります。

今期もグループの全経営陣と全社員を対象とする社員意識調査を実施し、改革の取組みの浸透状況や社員のエンゲージメントの把握、社員意識の分析・考察を行いました。これまでの意識調査の結果を踏まえて、タウンホールミーティング等、経営陣と社員との間のコミュニケーションの改善、グループ行動規範の浸透促進など、全経営陣と全社員が一体となって意識と企業風土の改革に取り組んでおります。

b. 適所適材によるグループ全体での人財配置の最適化に取り組んでおります。

グループ会社のシナジー効果を最大限に活かすよう、人財を最適に配置することにより、そのポテンシャルを最大限に引き出していくとともに、継続的な生産性の向上を図ります。

c. DEI（Diversity, Equity & Inclusion）を推進しつつ、次世代を担う人財の確保と育成に取り組んでおります。

次世代を担う若年層の確保と育成強化を重要経営課題に掲げ、チャレンジし甲斐のある公正な人事制度の定着・拡充に取り組んでおります。

また、当社グループは若年層を中心に女性比率が高く、次世代を担う多様な人財確保の観点からも、柔軟な働き方を可能とする人事関連制度の整備やDX等でのワークライフバランスの実現により、女性管理職比率の向上に取り組んでおります。

d. 近鉄グループとの連携を通じ、長期的な人財育成とスキルの活用に取り組んでおります。

当社グループは、旅行・観光・非日常体験の企画・運営ノウハウを有する人財を多数有しております。近鉄グループ全体の人に関する業務を担う株式会社近鉄HRパートナーズとの連携を通じ、グループ内だけではなく、グループ外に対しても出向や定年退職後の同社への再雇用により、長くそのスキルの活用と成長を続けることが可能です。様々なフィールドで幅広く活躍し、今後も旅行・観光業界の発展に貢献していくことを目指しております。

社内環境整備方針

人財ポートフォリオの充実化に向けた人財育成を可能とする社内環境整備に取り組み、グループの人的資本に帰属する知的資産の発展に取り組んでまいります。

具体的取組み

a. ジョブ型要素を反映した人事制度の定着・拡充を図ります。

人財の確保と付加価値創出の最大化の観点から、ジョブ型要素を反映した人事制度を導入しており、段階的に拡充を図っております。また人事関連領域におけるグループ内で共通化できる制度の拡充を図り、人事ローテーションの活性化や人財ポートフォリオの拡充を行います。

b. タレントマネジメントによる人財情報蓄積の充実と活用を図ります。

人的資本の最大活用の観点から、グループ全体でのタレントマネジメントの運用を拡充し、適所適材を図るとともに、次世代を担う社員の育成のため、人事ローテーションの活性を図ります。

c. KNT - CTアカデミーを基軸とした人財への教育投資を図ります。

グループの価値観や理念の共有、中期経営計画と連動した育成・啓発プログラムの立案・推進、グループ内の研修体系の整備等を目的とする社内教育研修機関として「KNT - CTアカデミー」を設置しております。経営陣と社員の「人間力」を高めることを目的とした階層研修や講演会など、パーパスの具現化に向けた社員教育の拡充を図ります。

d. 健康経営に取り組めます。

社員が心身ともに健康的で意欲的に働き続けることができるよう、健康経営宣言を行うとともに、働き方改革に着手し、グループ各社の状況に即して健康の維持促進に向けた取組みを行います。

指標および目標

指標	実績	目標と目標年度
管理職におけるビジネスコンプライアンス検定資格取得率	2025年度末 94.5%	100% (2027年度末)
管理的地位にある労働者に占める女性労働者の割合	2025年度末 23.7%	35% (2030年度末)
新卒社員に占める入社後3か年以内の退職率	2023年度新卒入社社員の3か年の退職率 21.9%	20% (2027年度末)
女性活躍推進法に基づく認定取得(えるぼし認定)	2025年度末 8社	8社 (2027年度末)
次世代育成支援対策推進法に基づく認定取得(くるみん認定)	2025年度末 1社	3社 (2027年度末)
KNT-CTアカデミー主催人間力研修対象者に占める受講割合	2025年度末 のべ639名(100%)	毎年 100%
健康経営に関する認定取得	経済産業省 健康経営優良法人 3社 健保連 健康優良企業「銀の認定」5社	健康経営優良法人5社 銀の認定13社 (2028年度末)

(注) 当社は、2027年4月1日付で、クラブツーリズム株式会社、近畿日本ツーリスト株式会社および株式会社近畿日本ツーリストブループラネットを吸収合併することを決議いたしました。当該合併に伴い、以下のとおり2027年度に目標を見直す予定です。

- ・女性活躍推進法に基づく認定取得(えるぼし認定) 目標7社(2027年度末)
- ・健康経営に関する認定取得 健康経営優良法人 目標5社、銀の認定 目標10社(2028年度末)

3【事業等のリスク】

当社グループでは、旅行業やその他事業に関わるリスクを最小限にするため、グループ全体でリスクマネジメントの管理体制を構築し、運用しています。

その一環として、当社グループにおけるリスクを適切に管理し、企業価値の維持増大を図るため、リスクマネジメントに関する重要事項を協議・決定する機関としてリスクマネジメント会議を設置しており、リスクマネジメント体制を整備・推進するとともに、リスクアセスメントの実施および施策の立案等を行っております。

また、日常の事業活動に伴うリスクを適切に管理するため、総務CSR部がリスクマネジメント事務を担当し、個別事案に関する検討および対応方針の決定を行っています。

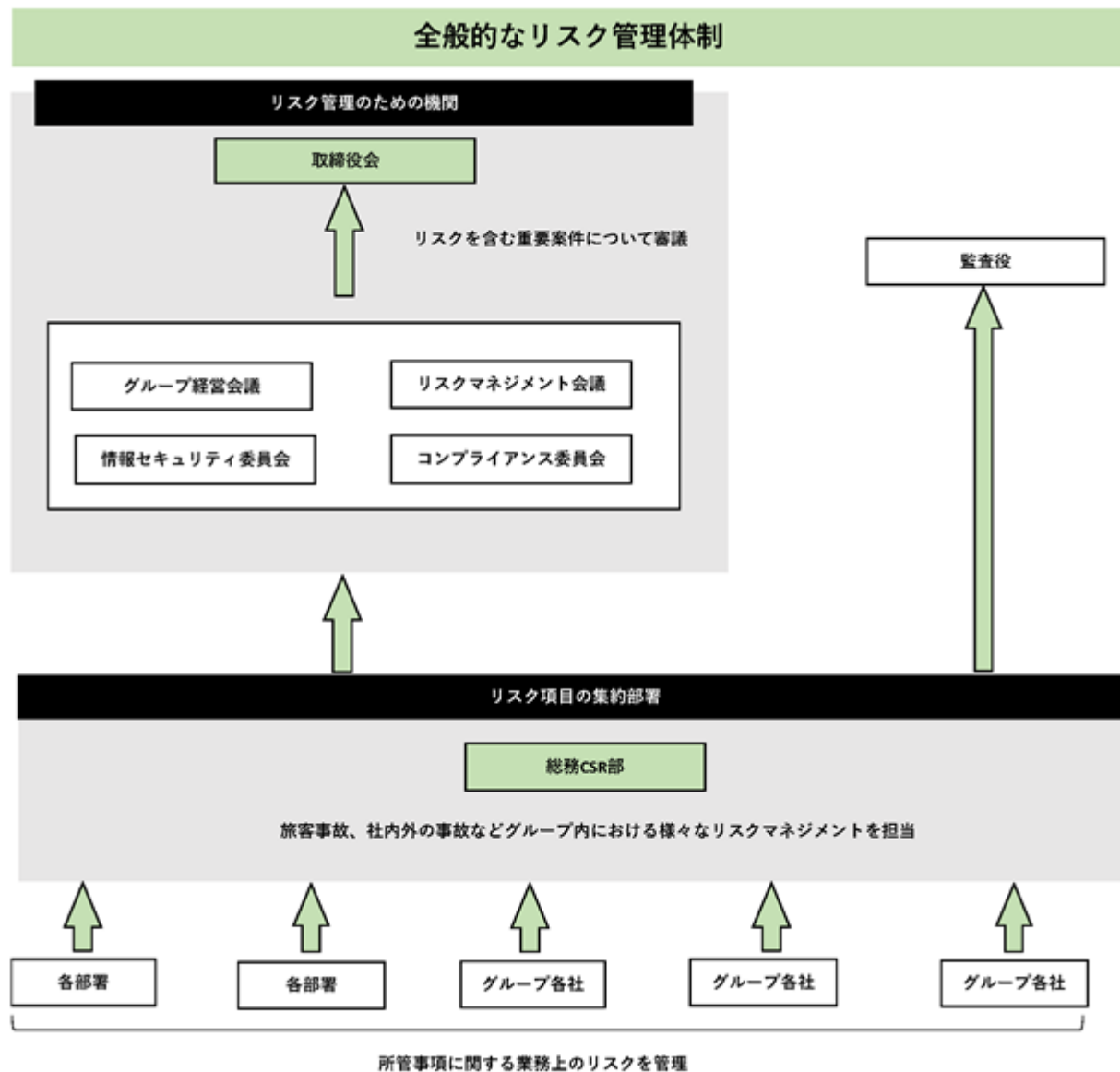

有価証券報告書に記載した事業の状況、経理の状況等に関する事項のうち、経営者が連結会社の財政状態、経営成績及びキャッシュ・フローの状況に重要な影響を与える可能性があるとして認識している主要なリスクは、以下のとおりであります。

なお、文中における将来に関する事項は、当連結会計年度末現在において、当社グループが判断したものであります。

(1) 自然災害、テロ、紛争、感染症等に関わるリスク

国内外で大規模な地震、台風、豪雨、テロ、紛争または重大な感染症の拡大が発生した場合、関係地域への旅行がキャンセルされ、さらに旅行の自粛や出控えが生じるため、長期間、広範囲にわたり旅行需要が消失するなど、当社グループの業績および財政状態に大きな影響を及ぼす可能性があります。

(2) 法的規制に関わるリスク

当社グループは、旅行業法、景品表示法、消費者契約法、独占禁止法等さまざまな法規制のもと事業を行っており、それらの法令を遵守するための内部統制システムを整備しておりますが、法的規制の変更に十分な対応ができず、万一重大な法令違反を冒した場合は、行政当局から営業停止処分等を受け売上が減少するほか、ブランドイメージが毀損し当社グループの事業の展開および業績に重大な影響を及ぼす可能性があります。

(3) 事業運営に関わるリスク

従業員の手配ミス等により、重要な運輸機関・宿泊機関の予約、重要なチケットの入手ができなかった場合、損害賠償請求を受ける恐れがあります。また、運輸機関その他の業務委託先が事故や法令違反等を起こした場合も委託先の選定責任等が問われ、損害賠償請求や旅行業法に基づく処分を受ける恐れがあります。自治体等から応札によって請け負う業務では、債務不履行等により関係各所から損害賠償請求や入札停止の処分を受け事業活動が制限される恐れがあります。当社グループでは、様々な業務マニュアルを整備し、計画的な訓練を実施することでこれらの防止に努めておりますが、万一大規模な手配ミス等や業務委託先による事故、入札停止処分等が発生した場合は、当社グループの業務品質に対する信頼が低下し、ブランドイメージが毀損され、当社グループの業績および財政状態に重大な影響を及ぼす可能性があります。

(4) 個人情報に関わるリスク

当社グループは、顧客情報等大量の個人情報を取り扱うため、主要な子会社がプライバシーマークを取得するなど、個人情報の漏えい防止に万全を期しておりますが、万一大規模な情報漏えいが生じた場合は、顧客等への損害賠償に加え、信用失墜により売上が大幅に減少する恐れがあり、当社グループの業績および財政状態に重大な影響を及ぼす可能性があります。

(5) 情報システム・セキュリティに関わるリスク

当社グループでは、旅行予約や乗車券、観光券の発券作業等、情報システムに依存している業務が多いため、それらのシステムが重大な故障に見舞われた場合、長時間にわたり業務が滞る恐れがあります。そのため、当社グループでは、システムの保守に留意し、クラウドサービスの利用、システムのオープン化、ネットワークの二重化など様々な対策を講じておりますが、万一重要なシステムに故障等が生じた場合は、当社グループの業績および財政状態に重大な影響を及ぼす可能性があります。

また、セキュリティにつきましては、IT企画部に情報セキュリティ対策の専任担当者を置き、同部の定める情報セキュリティ基本方針に従ってグループ各社が対策を講じ、その遵守状況を監査部が監査することとしております。当社グループでは、この体制で情報セキュリティの向上を図っておりますが、万一第三者によるサイバー攻撃等により、社内システムがダウンし、またはそのデータの消失・改ざん、個人情報の漏えい等が生じた場合は、業務の停止に加え、情報漏えいに伴う損害賠償請求、信用失墜に伴う売上の大幅な減少が生じ、当社グループの業績および財政状態に重大な影響を及ぼす可能性があります。

(6) 新規事業特有のリスク

当社グループは、新たな事業機会を求めて新規事業に取り組んでおります。その際、業界や国・地域特有の法令・商慣行の認識不足による法令・契約違反や、不慣れなオペレーションによる安全確保の不備、労働災害を発生させる可能性があり、それにより、損害賠償請求や行政当局から営業停止処分等を受け売上が減少するほか、ブランドイメージが毀損し当社グループの事業の展開および業績に重大な影響を及ぼす可能性があります。

(7) 人権侵害に関わるリスク

当社グループは、従業員のみならずサプライチェーンなど多岐にわたる人々の支えのもと事業を営んでおります。当社グループ内やサプライチェーンにおいて人権侵害や各種ハラスメントが発生した場合、被害者の方の心身の健康被害につながるほか、社会的信用が低下し、ブランドイメージが毀損され、当社グループの業績および財政状態に重大な影響を及ぼす可能性があります。また、カスタマーハラスメントが生じ、適切な対応を取らなかった場合、従業員の心身の健康被害につながるほか、社会的信用の低下や人財の流出を招き、事業活動に支障が生じ、当社グループの業績および財政状態に重大な影響を及ぼす可能性があります。

(8) 人財の確保・育成に関わるリスク

当社グループは、多くの事業が労働集約型であり、人財を継続的に確保し計画的に育成しておりますが、労働市場における人財不足等の影響を受けこれらが計画どおり進展しない場合、他社との競争や事業活動に支障が生じ、当社グループの業績および財政状態に大きな影響を及ぼす可能性があります。また、当社グループでは、ワークライフバランスの実現へ向け、ジェンダーやライフイベントに左右されることなく、誰もが多様な働き方を選択できる就労環境の整備を積極的に進めておりますが、環境の整備や法改定への対応が遅れた場合、従業員が心身両面での健康被害を受ける恐れに加え、人財の流出を招いて事業活動に支障が生じ、当社グループの業績および財政状態に重大な影響を及ぼす可能性があります。

(9) 人口動態に関わるリスク

当社グループは、売上高に占める国内顧客の割合が比較的高いため、国内人口の減少や少子高齢化が売上高の減少につながる可能性があります。このため、訪日旅行事業の強化に取り組み、教育旅行事業のシェア拡大、アクティブ・シニアの旅行需要の深耕等に注力しておりますが、これらが計画どおり進展しない場合、当社グループの業績および財政状態に大きな影響を及ぼす可能性があります。

(10) 経済状況に関わるリスク

旅行事業は、主に個人の余暇を充実することを目的とするため、景気変動の影響を強く受ける傾向があります。当社グループでは、法人需要の取込み、地域共創等の受託業務、業際ビジネスの拡大に取り組みほか、訪日旅行の拡大を図ることで、国内景気の影響を緩和するよう努めておりますが、景気が想定以上に悪化し、個人消費が低迷した場合は、当社グループの業績および財政状態に大きな影響を及ぼす可能性があります。

(11) 為替および原油価格の変動に関わるリスク

当社グループの海外旅行における地上費（ホテル代等）取引は、大半が米ドルをはじめとする外国通貨による決済となっております。このため、為替予約または通貨オプション取引を用いて為替の変動リスクをヘッジしておりますが、著しい為替変動が生じた場合は、当社グループの業績および財政状態に影響が及ぶ可能性があります。また、原油価格が大幅に高騰した場合には、燃油特別付加運賃（燃油サーチャージ）の上昇により海外旅行需要が減少することとなり、当社グループの業績および財政状態に影響が及ぶ可能性があります。

さらに、ホテル代金、食事代金、旅客運送費等の仕入値が上昇し、旅行代金にも影響を及ぼすこととなり、旅行需要の減少につながる恐れがあります。

(12) 訴訟に関わるリスク

当社グループは、事業に関して訴訟を提起される可能性があります。訴訟の内容によっては、多額の損害賠償を要求され、事業活動が制限される可能性がありますので、万一敗訴した場合等は、当社グループの業績および財政状態に影響が及ぶ可能性があります。

4【経営者による財政状態、経営成績及びキャッシュ・フローの状況の分析】

(1) 経営成績等の状況の概要

当連結会計年度における当社グループ（当社、連結子会社及び持分法適用会社）の財政状態、経営成績及びキャッシュ・フロー（以下「経営成績等」という。）の状況の概要は次のとおりであります。

財政状態及び経営成績の状況

当連結会計年度の我が国経済は、エネルギー価格や物価の高止まりなどにより、消費者マインドの回復には時間を要しましたが、雇用・所得環境の改善や各種経済政策が下支えとなり、個人消費には持ち直しの動きが見られました。景気全体としては緩やかな回復基調を維持しつつも、諸外国における地政学的リスクや金融資本市場の変動の影響など先行きには依然として不透明感が残っています。

旅行業界におきましては、国内旅行については、宿泊費を含む旅行代金の上昇や生活コストの増加により、消費者の節約志向が強まっていることが主な要因となり、需要が伸び悩みました。海外旅行については、円安の進行や渡航先の物価上昇、原油価格の高止まりなどによって旅行代金が高騰し、本格的な需要回復には時間を要していますが、コロナ禍以前の水準へ向けて徐々に回復が進みました。なお、中東圏の情勢については、予断を許さない状況にあります。一方、訪日旅行については、円安の継続や航空座席供給の増加を背景に需要が大きく伸び、旅行業界全体を力強く牽引しました。

このような状況の下、当社グループは、2025年4月から10月に開催された「2025年日本国際博覧会（大阪・関西万博）@Expo 2025」関連事業の取扱いに注力し、個人旅行や団体・教育旅行による送客のみならず、パビリオン運営や警備員宿泊などの事業も受託しました。

国内旅行では、クラブツーリズムで、にっぽん丸チャータークルーズ、奈良および京都の国立博物館を巡る特別展貸切鑑賞、テレビドラマの世界観を再現したツアーなどが好評を博したほか、年末年始の連休を活用した商品の販売促進にも注力しました。近畿日本ツーリストでは、企業系コンベンションなどの法人需要や修学旅行に加え、「東京2025世界陸上競技選手権大会」にも積極的に関与し、大会関係者の宿泊・輸送、参加チームの事前合宿、一般観戦ツアーなどを幅広く取り扱いました。

海外旅行では、クラブツーリズムの添乗員同行ツアーで、2025年11月に開館した大エジプト博物館見学と遺跡の特別見学を組み込んだツアー、大型外国船「ダイヤモンド・プリンセス」のチャータークルーズなど、高付加価値商品が好評を博しました。近畿日本ツーリストでは、本年、イタリアで開催された冬季国際スポーツ大会の観戦ツアー、企業イベントや報奨旅行などのMICE案件、海外見本市をはじめとする視察旅行などの受注拡大に努めました。

訪日旅行では、クラブツーリズムの多言語対応のグローバルサイト「YOKOSO JAPAN TOUR」において、日本各地の花火大会や紅葉の名所を訪れる添乗員同行ツアーが好評を博しました。近畿日本ツーリストブループラネットの「東京マラソン2026」における、海外ランナーの受入れおよび多言語対応のヘルプデスク設置などの大会運営支援の事業も、着実に実施しました。

さらに、店舗展開では、顧客ニーズに寄り添った質の高いサービスの提供を実現することを目的に、近畿日本ツーリストでは、大阪・梅田の大型複合商業施設内に「旅はここから始まる」をテーマとした新店舗「LINKS UMEIDA店」をグランドオープンしました。また、クラブツーリズムでは、最上級ブランドの専用サロンである「ロイヤル・グランステージ 銀座サロン」をより上質な体験価値の創出を目指してリニューアルオープンしました。

加えて、観光振興および地域活性化を推進するため、島根県や岐阜県高山市、北海道上富良野町と包括連携協定を締結し、継続的な交流を通じて各地域の魅力向上と連携強化に注力しました。

この結果、当連結会計年度の財政状態及び経営成績は次のとおりとなりました。

a. 財政状態

当連結会計年度末の資産合計は、主に現金及び預金や旅行前払金が減少したものの、預け金、繰延税金資産および受取手形、営業未収金及び契約資産などの増加により1,466億62百万円となり、前連結会計年度末に比較して99億28百万円（7.3%）の増加となりました。一方、負債合計は、主に旅行前受金が増加したものの、預り金、旅行券等などの減少により845億22百万円となり、前連結会計年度末に比較して8億89百万円（1.0%）の減少となりました。

当連結会計年度末の純資産は、主に親会社株主に帰属する当期純利益の計上により621億39百万円となり、前連結会計年度末に比較して108億18百万円（21.1%）の増加となりました。

この結果、自己資本比率は42.3%（前連結会計年度末 37.5%）、1株当たり純資産は670.56円（前連結会計年度末 310.44円）となりました。

b. 経営成績

当連結会計年度の連結業績は、連結売上高は2,970億65百万円（前年同期比8.2%増）、連結営業利益は60億71百万円（前年同期比0.5%増）、連結経常利益は75億55百万円（前年同期比11.5%増）、親会社株主に帰属する当期純利益は96億82百万円（前年同期比26.1%増）となりました。

キャッシュ・フローの状況

当連結会計年度末における連結ベースの現金及び現金同等物（以下「資金」という。）は、前期に比較して39億86百万円増加し920億60百万円となりました。

当連結会計年度における各キャッシュ・フローの状況は次のとおりであります。

（営業活動によるキャッシュ・フロー）

営業活動による資金は70億62百万円の増加（前期は42億23百万円の増加）となりました。これは主に売上債権及び契約資産の増加による影響で15億92百万円減少したものの、税金等調整前当期純利益の計上で75億51百万円、旅行前払金の減少による影響で21億7百万円それぞれ増加したためであります。

（投資活動によるキャッシュ・フロー）

投資活動による資金は31億20百万円の減少（前期は9億41百万円の減少）となりました。これは主に差入保証金の回収による収入で5億5百万円増加したものの、固定資産の取得による支出で27億35百万円、差入保証金の差入による支出で3億8百万円それぞれ減少したためであります。

（財務活動によるキャッシュ・フロー）

財務活動による資金は61百万円の減少（前期は2億18百万円の減少）となりました。これは主に連結子会社の増資による収入で37百万円増加したものの、リース債務の返済による支出で98百万円減少したためであります。

生産、受注及び販売の実績

当社グループは、旅行業の単一セグメントであり受注生産形態をとらない商品が多いため生産規模および受注規模を金額あるいは数量で示すことはしておりません。

（2）経営者の視点による経営成績等の状況に関する分析・検討内容

経営者の視点による当社グループの経営成績等の状況に関する認識および分析・検討内容は次のとおりであります。

なお、文中における将来に関する事項は、当連結会計年度末現在において判断したものであります。

当社グループは旅行業の単一セグメントであるため、セグメントごとの財政状態および経営成績の状況に関する認識および分析・検討内容についての記載を省略しております。

重要な会計上の見積り及び当該見積りに用いた仮定

当社グループの連結財務諸表は、我が国において一般に公正妥当と認められている会計基準に基づき作成しております。この連結財務諸表を作成するにあたって、資産、負債、収益及び費用の報告額に影響を及ぼす見積り及び仮定を用いておりますが、これらの見積り及び仮定に基づく数値は実際の結果と異なる可能性があります。

連結財務諸表の作成にあたって用いた会計上の見積り及び仮定のうち、重要なものは「第5 経理の状況 1 連結財務諸表等（1）連結財務諸表 注記事項（重要な会計上の見積り）」に記載しております。

当連結会計年度の経営成績等の状況に関する認識及び分析・検討内容

a. 経営成績等

(a) 経営成績

（売上高と営業利益）

当連結会計年度の売上高は、前期に引き続き海外旅行を中心に取扱いが増加し、前連結会計年度に比べ、8.2%増の2,970億65百万円となりました。

一方で、増収に伴い売上総利益が増加しているものの、人的投資およびシステム投資の増加や中東情勢による海外旅行の催行中止等により、営業利益は0.5%増の60億71百万円となりました。

（経常利益）

当連結会計年度の営業外収益および営業外費用の純額は、14億84百万円の収益超過となり、主に受取利息および営業債務整理益が増加したため、前連結会計年度に比べ7億48百万円の増益となった結果、当連結会計年度の経常利益は、前連結会計年度に比べ11.5%増の75億55百万円となりました。

（親会社株主に帰属する当期純利益）

当連結会計年度の特別利益および特別損失の純額は、4百万円の損失超過となり、主に前連結会計年度に特別利益として8億80百万円の投資有価証券売却益の計上があったため、前連結会計年度に比べ8億62百万円の減益となりました。

また、当連結会計年度の法人税、住民税及び事業税は、3億57百万円、法人税等調整額は繰延税金資産の追加計上を行ったため25億4百万円となり、非支配株主に帰属する当期純利益を差し引いた当連結会計年度の親会社株主に帰属する当期純利益は、前連結会計年度に比べ26.1%増の96億82百万円となりました。

(b) キャッシュ・フローの状況

当連結会計年度のキャッシュ・フローの状況につきましては、「(1) 経営成績等の状況の概要
キャッシュ・フローの状況」に記載のとおりであります。

b. 経営成績等の状況に関する認識及び分析・検討内容

(a) 経営成績に重要な影響を与える要因について

当社グループをとりまく環境としましては、国内における人口減少や高齢化、国を越えた人の動きの活発化等内外の社会構造の変化が旅行業に影響を与えております。また、外資を含めたOTAの事業拡大や航空会社・宿泊事業者による直販強化等により、事業環境は著しく変化しております。

また、旅行市場は、国内旅行においては、宿泊代金の高騰や物価上昇の影響により需要の伸び悩みが見られます。一方、訪日旅行においては、円安基調の継続や日本の観光地としての魅力が需要を牽引し、引き続き拡大が見込まれる状況にあります。また、海外旅行においても回復傾向が続いているものの、為替動向や旅行費用の上昇の影響を受けやすい状況にあります。加えて、中東地域をはじめとした国際情勢の不安定化は、旅行需要や航空供給に影響を及ぼす可能性があり、引き続き注視が必要な状況にあります。

当社グループは、個人、団体の国内旅行、海外旅行の企画・販売をはじめ、海外からの訪日旅行を取り扱うため、国内、海外の安全性が損なわれる事態（自然災害、テロ、紛争および感染症等）が生じた場合や、景況悪化による個人消費の落ち込み、為替変動、物価上昇等の影響、天候や休日の日並びの良否のほか、市場環境の変化などに起因し、経営成績に影響を受ける可能性があります。

(b) 今後の見通し

「1 経営方針、経営環境及び対処すべき課題等」に記載のとおりであります。

c. 資本の財源及び資金の流動性

(a) 資金需要

当社グループの資金需要は、営業活動については、旅行商品の企画販売にかかる宿泊機関・運輸機関・観光機関等からの仕入および販売費及び一般管理費が主な内容であります。投資活動については、システム投資をはじめとする設備投資が主な内容であります。

(b) 財務政策

当社グループは現在、営業活動による資金需要、投資活動による資金需要いずれについても、内部資金により調達しており、借入や社債発行等による外部からの資金調達は行っておりません。

また、当社グループの資金需要については、当社が一元管理するとともに資金の効率的活用を図るため、キャッシュマネジメントシステムにより、グループ各社の一時的な資金の集中および配分を行っております。

なお、当社グループ全体の一時的な資金は、流動性・安全性・収益性を検討のうえ、親会社である近鉄グループホールディングス株式会社のキャッシュマネジメントシステムに預入を行っております。

d. 経営方針、経営戦略、経営上の目標の達成状況を判断するための客観的な指標等

当社グループは、安定的に利益を出すことのできる体質を構築し、営業利益および親会社株主に帰属する当期純利益を重視するとともに、安定性や効率性を計る指標として自己資本比率を定めております。

当連結会計年度における自己資本比率は42.3%（前期比4.8ポイント改善）ではありますが、今後不測の事態にも耐えうる資本の厚みを維持しつつ、効率性にも配慮のうえ、経営を進めてまいります。

5【重要な契約等】

(連結子会社との統合に関する基本方針決定)

2026年5月13日開催の取締役会において、当社は、クラブツーリズム株式会社、近畿日本ツーリスト株式会社および株式会社近畿日本ツーリストブループラネットを吸収合併することを決議し、同日付で当該四社間において合併契約を締結いたしました。詳細は、「第5 経理の状況 1 連結財務諸表等 (1) 連結財務諸表 注記事項 (重要な後発事象)」に記載のとおりであります。

6【研究開発活動】

特記事項はありません。

第3【設備の状況】

1【設備投資等の概要】

当連結会計年度の設備投資（無形固定資産を含む）は、個人旅行事業一体化に向けた販売システムの開発、次世代基幹システムおよび周辺システムの開発、業務用パソコンの更改などであり、設備投資額計は3,414百万円となりました。

なお、当社グループは、旅行業の単一セグメントであるためセグメント情報の記載を省略しております。

2【主要な設備の状況】

(1) 提出会社

会社名 (所在地)	設備の内容	帳簿価額(百万円)					従業員数 (名)
		建物	土地 (面積㎡)	有形固定 資産その他	ソフト ウェア	合計	
本社 (東京都新宿区)	事務所設備 情報システム	32	65 (58,284)	5	100	203	92 [9]

(2) 国内子会社

会社名 (所在地)	設備の内容	帳簿価額(百万円)					従業員数 (名)
		建物	土地 (面積㎡)	有形固定 資産その他	ソフト ウェア	合計	
クラブツーリズム株式会社 (東京都江東区ほか)	事務所設備 情報システム	201	-	292	1,218	1,712	1,006 [143]
近畿日本ツーリスト株式会社 (東京都新宿区ほか)	事務所設備 情報システム	182	-	164	1,631	1,978	1,443 [171]

(注) 1. 帳簿価額の「有形固定資産その他」の内訳は、器具備品であります。

2. 帳簿価額の「ソフトウェア」には、ソフトウェア仮勘定を含めて表示しております。

3. 従業員数は就業人員であり[]内は臨時従業員数で外数であります。

3【設備の新設、除却等の計画】

(1) 重要な設備の新設等

会社名 (所在地)	設備の内容	投資予定金額		資金調達	着手年月	完成予定 年月
		総額 (百万円)	既支払額 (百万円)			
近畿日本ツーリスト株式会社 (東京都新宿区ほか)	次世代基幹システム および周辺システムの開発 (訪日宿泊販売)	705	128	自己資金	2025年9月	2027年10月
近畿日本ツーリスト株式会社 (東京都新宿区ほか)	次世代基幹システム および周辺システムの開発 (機関情報管理等)	650	-	自己資金	2025年9月	2027年8月
近畿日本ツーリスト株式会社 (東京都新宿区ほか)	次世代基幹システム および周辺システムの開発 (団体旅行手配管理)	424	24	自己資金	2026年3月	2027年6月
近畿日本ツーリスト株式会社 (東京都新宿区ほか)	次世代基幹システム および周辺システムの開発 (旅行販売基幹)	2,078	797	自己資金	2025年9月	2027年8月
近畿日本ツーリスト株式会社 (東京都新宿区ほか)	次世代基幹システム および周辺システムの開発 (旅行販売精算)	310	108	自己資金	2025年9月	2027年7月
クラブツーリズム株式会社 (東京都江東区ほか)	個人旅行事業一体化に向けた 販売システムの開発(宿泊 素材等)	1,318	223	自己資金	2025年9月	2027年10月
クラブツーリズム株式会社 (東京都江東区ほか)	個人旅行事業一体化に向けた 販売システムの開発(基幹 システム、インフラ更改等)	1,040	309	自己資金	2025年9月	2026年12月

(2) 重要な設備の除却等

特記事項はありません。

第4【提出会社の状況】

1【株式等の状況】

(1)【株式の総数等】

【株式の総数】

種類	発行可能株式総数(株)
普通株式	38,000,000
A種種類株式	150
B種種類株式	250
計	38,000,400

【発行済株式】

種類	事業年度末現在 発行数(株) (2026年3月31日)	提出日現在 発行数(株) (2026年6月15日)	上場金融商品取引所名又は 登録認可金融商品取引業協会名	内容
普通株式	27,331,013	27,331,013	東京証券取引所 スタンダード市場	単元株式数 100株
A種種類株式	150	150	非上場	単元株式数1株 (注)
B種種類株式	250	250	非上場	単元株式数1株 (注)
計	27,331,413	27,331,413		

(注) 株式の内容

1. A種種類株式の内容は、以下のとおりであります。

(1) 剰余金の配当

A種優先配当金

当社は、2022年3月末日に終了する事業年度から2032年3月末日に終了する事業年度中に属する日を基準日として剰余金の配当をするときは、当該剰余金の配当の基準日(以下「配当基準日」という。)の最終の株主名簿に記載または記録されたA種種類株式を有する株主(以下「A種種類株主」という。)またはA種種類株式の登録株式質権者(A種種類株主と併せて、以下「A種種類株主等」という。)に対し、下記(8)に定める支払順位に従い、A種種類株式1株につき、下記に定める額の金銭による剰余金の配当(かかる配当によりA種種類株式1株当たりを支払われる金銭を、以下「A種優先配当金」という。)を行う。なお、A種優先配当金に、各A種種類株主等が権利を有するA種種類株式の数を乗じた金額に1円未満の端数が生じるときは、当該端数は切り捨てる。

A種優先配当金の金額

A種優先配当金の額は、100,000,000円（以下「払込金額相当額」という。）に、年率1.85%（以下「A種優先配当年率」という。）を乗じて算出した額の金銭について、配当基準日の属する事業年度の初日（ただし、当該配当基準日が2022年3月末日に終了する事業年度に属する場合は払込期日。同日を含む。）から当該配当基準日（同日を含む。）までの期間の実日数につき、1年を365日（ただし、当該事業年度に閏日を含む場合は366日。）として日割計算を行うものとする（除算は最後に行い、円位未満小数第2位まで計算し、その小数第2位を四捨五入する。）。ただし、当該配当基準日の属する事業年度中の、当該配当基準日より前の日を基準日としてA種種類株主等に対して剰余金の配当（下記に定めるA種累積未払配当金相当額の配当を除く。）が行われたときは、当該配当基準日に係るA種優先配当金の額は、その各配当における配当金の合計額を控除した金額とする。

非参加条項

当社は、A種種類株主等に対しては、A種優先配当金およびA種累積未払配当金相当額（下記に定める。）の額を超えて剰余金の配当を行わない。

累積条項

ある事業年度に属する日を基準日としてA種種類株主等に対して行われた1株当たりの剰余金の配当（当該事業年度より前の各事業年度に係るA種優先配当金につき本に従い累積したA種累積未払配当金相当額（以下に定義される。）の配当を除く。）の総額が、当該事業年度に係るA種優先配当金の額（当該事業年度の末日を基準日とする剰余金の配当が行われると仮定した場合において、上記に従い計算されるA種優先配当金の額をいう。ただし、かかる計算においては、上記ただし書の規定は適用されないものとして計算するものとする。）に達しないときは、その不足額は、当該事業年度の翌事業年度以降の事業年度に累積（本に従い累積する金額を「A種累積未払配当金相当額」という。）する。当社は、A種累積未払配当金相当額についての剰余金の配当を、下記(8)に定める支払順位に従い、法令の定める範囲内において、翌事業年度以降に行われる剰余金の配当と併せて、A種種類株主等に対して行う。かかる配当が行われるA種累積未払配当金相当額に、各A種種類株主等が権利を有するA種種類株式の数を乗じた金額に1円未満の端数が生じるときは、当該端数は切り捨てる。

(2) 残余財産の分配

残余財産の分配

当社は、残余財産を分配するときは、A種種類株主等に対し、下記(8)に定める支払順位に従い、A種種類株式1株につき、払込金額相当額に、A種累積未払配当金相当額および下記に定めるA種日割未払優先配当金額を加えた額（以下「A種残余財産分配額」という。）の金銭を支払う。

ただし、本においては、残余財産の分配が行われる日（以下「分配日」という。）が配当基準日の翌日（同日を含む。）から当該配当基準日を基準日とした剰余金の配当が行われる時点までの間である場合は、当該配当基準日を基準日とする剰余金の配当は行われなものとみなしてA種累積未払配当金相当額を計算する。なお、A種残余財産分配額に、各A種種類株主等が権利を有するA種種類株式の数を乗じた金額に1円未満の端数が生じるときは、当該端数は切り捨てる。

非参加条項

A種種類株主等に対しては、上記のほか、残余財産の分配は行わない。

日割未払優先配当金額

A種種類株式1株当たりの日割未払優先配当金額（以下「A種日割未払優先配当金額」という。）は、払込金額相当額にA種優先配当年率を乗じて算出した額の金銭について、分配日の属する事業年度の初日（ただし、当該分配日が2022年3月末日に終了する事業年度に属する場合は払込期日。同日を含む。）から、当該分配日（同日を含む。）までの期間の実日数につき、1年を365日（ただし、閏日を含む事業年度については366日。）として日割計算を行うものとする（除算は最後に行い、円位未満小数第2位まで計算し、その小数第2位を四捨五入する。）。

ただし、当該分配日の属する事業年度中の、当該分配日より前の日を基準日としてA種種類株主等に対して剰余金の配当（A種累積未払配当金相当額の配当を除く。）が行われたときは、当該分配日に係るA種日割未払優先配当金額の額は、その各配当における配当金の合計額を控除した金額とする。

(3) 議決権

A種種類株主は、法令に別段の定めのある場合を除き、株主総会において議決権を有しない。

(4) 金銭を対価とする取得請求権

金銭対価取得請求権

A種種類株主は、償還請求日(以下に定義する。)における分配可能額(会社法第461条第2項に定める分配可能額をいう。以下同じ。)を限度として、A種種類株主が指定する日(当該日が営業日でない場合には翌営業日とする。)を償還請求が効力を生じる日(以下「償還請求日」という。)として、当社に対して書面による通知(以下「償還請求事前通知」という。)を行った上で、当社に対して、金銭の交付と引換えに、その有するA種種類株式の全部または一部を取得することを請求すること(以下「償還請求」という。)ができるものとし、当社は、当該償還請求に係るA種種類株式を取得すると引換えに、法令の許容する範囲内において、当該償還請求に係るA種種類株式の数に、()払込金額相当額ならびに()A種累積未払配当金相当額およびA種日割未払優先配当金額の合計額を乗じて得られる額の金銭を、A種種類株主に対して交付するものとする。なお、本 において、償還請求日が配当基準日の翌日(同日を含む。)から当該配当基準日を基準日とした剰余金の配当が行われる時点までの間である場合は、当該配当基準日を基準日とする剰余金の配当は行われないものとみなしてA種累積未払配当金相当額を計算し、また、A種日割未払優先配当金額の計算における「分配日」を「償還請求日」と読み替えて、A種日割未払優先配当金額を計算する。また、償還請求に係るA種種類株式の取得と引換えに交付する金銭に1円に満たない端数があるときは、これを切り捨てる。ただし、償還請求日においてA種種類株主から償還請求がなされたA種種類株式の取得と引換えに交付することとなる金銭の額が、償還請求日における分配可能額を超える場合には、当該各A種種類株主により償還請求がなされたA種種類株式の数に応じた比例按分の方法により、かかる金銭の額が分配可能額を超えない範囲内においてのみ当社はA種種類株式を取得するものとし、かかる方法に従い取得されなかったA種種類株式については、償還請求がなされなかったものとみなす。

償還請求受付場所

株主名簿管理人事務取扱場所 東京都千代田区丸の内一丁目4番5号

三菱UFJ信託銀行株式会社 証券代行部

償還請求の効力発生

償還請求事前通知の効力は、償還請求事前通知に要する書類が上記 に記載する償還請求受付場所に到達したときに発生する。償還請求の効力は、当該償還請求事前通知に係る償還請求日において発生する。

(5) 金銭を対価とする取得条項

当社は、払込期日以降いつでも、当社の取締役会が別に定める日(以下「金銭対価償還日」という。)が到来することをもって、A種種類株主等に対して、金銭対価償還日の14日前までに書面による通知を行った上で、法令の許容する範囲内において、金銭を対価として、A種種類株式の全部または一部を取得することができる(以下「金銭対価償還」という。)ものとし、当社は、当該金銭対価償還に係るA種種類株式を取得すると引換えに、()当該金銭対価償還に係るA種種類株式の数に、()金銭対価償還日における 払込金額相当額、ならびに A種累積未払配当金相当額およびA種日割未払優先配当金額の合計額を乗じて得られる額の金銭を、A種種類株主に対して交付するものとする。なお、本(5)においては、金銭対価償還日が配当基準日の翌日(同日を含む。)から当該配当基準日を基準日とした剰余金の配当が行われる時点までの間である場合は、当該配当基準日を基準日とする剰余金の配当は行われないものとみなしてA種累積未払配当金相当額を計算し、また、A種日割未払優先配当金額の計算における「分配日」を「金銭対価償還日」と読み替えて、A種日割未払優先配当金額を計算する。また、金銭対価償還に係るA種種類株式の取得と引換えに交付する金銭に1円に満たない端数があるときは、これを切り捨てる。

A種種類株式の一部を取得するときは、按分比例の方法による。

(6) 譲渡制限

A種種類株式を譲渡により取得するには、当社の取締役会の承認を受けなければならない。

(7) 株式の併合または分割、募集株式の割当て等

当社は、A種種類株式について株式の分割または併合を行わない。

当社は、A種種類株主には、募集株式の割当てを受ける権利または募集新株予約権の割当てを受ける権利を与えない。

当社は、A種種類株主には、株式無償割当てまたは新株予約権無償割当てを行わない。

(8) 優先順位

A種優先配当金、A種累積未払配当金相当額、B種優先配当金（下記2.(1)に定義される。）、B種累積未払配当金相当額（下記2.(1)に定義される。）および普通株式を有する株主または普通株式の登録株式質権者（以下「普通株主等」と総称する。）に対する剰余金の配当の支払順位は、A種累積未払配当金相当額およびB種累積未払配当金相当額が第1順位（A種累積未払配当金相当額およびB種累積未払配当金相当額の間では同順位とする。）、A種優先配当金およびB種優先配当金が第2順位（A種優先配当金およびB種優先配当金の間では同順位とする。）、普通株主等に対する剰余金の配当が第3順位とする。

A種種類株式、B種種類株式および普通株式に係る残余財産の分配の支払順位は、A種種類株式およびB種種類株式が第1順位（A種種類株式およびB種種類株式の間では同順位とする。）、普通株式が第2順位とする。

当社が剰余金の配当または残余財産の分配を行う額が、ある順位の剰余金の配当または残余財産の分配を行うために必要な総額に満たない場合は、当該順位の剰余金の配当または残余財産の分配を行うために必要な金額に応じた比例按分の方法により剰余金の配当または残余財産の分配を行う。

2. B種種類株式の内容は、以下のとおりであります。

(1) 剰余金の配当

B種優先配当金

当社は、2022年3月末日に終了する事業年度から2027年3月末日に終了する事業年度中に属する日を基準日として剰余金の配当をするときは、当該剰余金の配当の基準日（以下「配当基準日」という。）の最終の株主名簿に記載または記録されたB種種類株式を有する株主（以下「B種種類株主」という。）またはB種種類株式の登録株式質権者（B種種類株主と併せて、以下「B種種類株主等」という。）に対し、下記(8)に定める支払順位に従い、B種種類株式1株につき、下記に定める額の金銭による剰余金の配当（かかる配当によりB種種類株式1株当たりを支払われる金銭を、以下「B種優先配当金」という。）を行う。なお、B種優先配当金に、各B種種類株主等が権利を有するB種種類株式の数を乗じた金額に1円未満の端数が生じるときは、当該端数は切り捨てる。

B種優先配当金の金額

B種優先配当金の額は、100,000,000円（以下「払込金額相当額」という。）に、年率1.85%（以下「B種優先配当年率」という。）を乗じて算出した額の金銭について、配当基準日の属する事業年度の初日（ただし、当該配当基準日が2022年3月末日に終了する事業年度に属する場合は払込期日。同日を含む。）から当該配当基準日（同日を含む。）までの期間の実日数につき、1年を365日（ただし、当該事業年度に閏日を含む場合は366日。）として日割計算を行うものとする（除算は最後に行い、円位未満小数第2位まで計算し、その小数第2位を四捨五入する。）。

ただし、当該配当基準日の属する事業年度中の、当該配当基準日より前の日を基準日としてB種種類株主等に対して剰余金の配当（下記に定めるB種累積未払配当金相当額の配当を除く。）が行われたときは、当該配当基準日に係るB種優先配当金の額は、その各配当における配当金の合計額を控除した金額とする。

非参加条項

当社は、B種種類株主等に対しては、B種優先配当金およびB種累積未払配当金相当額（下記に定める。）の額を超えて剰余金の配当を行わない。

累積条項

ある事業年度に属する日を基準日としてB種種類株主等に対して行われた1株当たりの剰余金の配当（当該事業年度より前の各事業年度に係るB種優先配当金につき本に従い累積したB種累積未払配当金相当額（以下に定義される。）の配当を除く。）の総額が、当該事業年度に係るB種優先配当金の額（当該事業年度の末日を基準日とする剰余金の配当が行われると仮定した場合において、上記に従い計算されるB種優先配当金の額をいう。ただし、かかる計算においては、上記ただし書の規定は適用されないものとして計算するものとする。）に達しないときは、その不足額は、当該事業年度の翌事業年度以降の事業年度に累積（本に従い累積する金額を「B種累積未払配当金相当額」という。）する。当社は、B種累積未払配当金相当額についての剰余金の配当を、下記(8)に定める支払順位に従い、法令の定める範囲内において、翌事業年度以降に行われる剰余金の配当と併せて、B種種類株主等に対して行う。かかる配当が行われるB種累積未払配当金相当額に、各B種種類株主等が権利を有するB種種類株式の数を乗じた金額に1円未満の端数が生じるときは、当該端数は切り捨てる。

(2) 残余財産の分配

残余財産の分配

当社は、残余財産を分配するときは、B種種類株主等に対し、下記(8)に定める支払順位に従い、B種種類株式1株につき、払込金額相当額に、B種累積未払配当金相当額および下記に定めるB種日割未払優先配当金額を加えた額(以下「B種残余財産分配額」という。)の金銭を支払う。

ただし、本において、残余財産の分配が行われる日(以下「分配日」という。)が配当基準日の翌日(同日を含む。)から当該配当基準日を基準日とした剰余金の配当が行われる時点までの間である場合は、当該配当基準日を基準日とする剰余金の配当は行われぬものとみなしてB種累積未払配当金相当額を計算する。なお、B種残余財産分配額に、各B種種類株主等が権利を有するB種種類株式の数を乗じた金額に1円未満の端数が生じるときは、当該端数は切り捨てる。

非参加条項

B種種類株主等に対しては、上記のほか、残余財産の分配は行わない。

日割未払優先配当金額

B種種類株式1株当たりの日割未払優先配当金額(以下「B種日割未払優先配当金額」という。)は、払込金額相当額にB種優先配当年率を乗じて算出した額の金銭について、分配日の属する事業年度の初日(ただし、当該分配日が2022年3月末日に終了する事業年度に属する場合は払込期日。同日を含む。)から、当該分配日または払込期日の5年後の応当日のいずれか遅い方の日(同日を含む。)までの期間の実日数につき、1年を365日(ただし、閏日を含む事業年度については366日。)として日割計算を行うものとする(除算は最後に行い、円位未満小数第2位まで計算し、その小数第2位を四捨五入する。)

ただし、当該分配日の属する事業年度中の、当該分配日より前の日を基準日としてB種種類株主等に対して剰余金の配当(B種累積未払配当金相当額の配当を除く。)が行われたときは、当該分配日に係るB種日割未払優先配当金額の額は、その各配当における配当金の合計額を控除した金額とする。

(3) 議決権

B種種類株主は、法令に別段の定めのある場合を除き、株主総会において議決権を有しない。

(4) 金銭を対価とする取得請求権

金銭対価取得請求権

B種種類株主は、償還請求日(以下に定義する。)における分配可能額(会社法第461条第2項に定める分配可能額をいう。以下同じ。)を限度として、B種種類株主が指定する日(当該日が営業日でない場合には翌営業日とする。)を償還請求が効力を生じる日(以下「償還請求日」という。)として、当社に対して書面による通知(以下「償還請求事前通知」という。)を行った上で、当社に対して、金銭の交付と引換えに、その有するB種種類株式の全部または一部を取得することを請求すること(以下「償還請求」という。)ができるものとし、当社は、当該償還請求に係るB種種類株式を取得すると引換えに、法令の許容する範囲内において、当該償還請求に係るB種種類株式の数に、()払込金額相当額ならびに()B種累積未払配当金相当額およびB種日割未払優先配当金額の合計額を乗じて得られる額の金銭を、B種種類株主に対して交付するものとする。なお、B種種類株主は、(a)払込期日の5年後の応当日においてB種種類株式を所有している場合、又は、(b)引受契約書に定める2023年3月期以降の当社グループの財務状況などに一定の事由が生じた場合のみ、当社に対して償還請求を行うことができる。

本において、償還請求日が配当基準日の翌日(同日を含む。)から当該配当基準日を基準日とした剰余金の配当が行われる時点までの間である場合は、当該配当基準日を基準日とする剰余金の配当は行われぬものとみなしてB種累積未払配当金相当額を計算し、また、B種日割未払優先配当金額の計算における「分配日」を「償還請求日」と読み替えて、B種日割未払優先配当金額を計算する。また、償還請求に係るB種種類株式の取得と引換えに交付する金銭に1円に満たない端数があるときは、これを切り捨てる。ただし、償還請求日においてB種種類株主から償還請求がなされたB種種類株式の取得と引換えに交付することとなる金銭の額が、償還請求日における分配可能額を超える場合には、当該各B種種類株主により償還請求がなされたB種種類株式の数に応じた比例按分の方法により、かかる金銭の額が分配可能額を超えない範囲内においてのみ当社はB種種類株式を取得するものとし、かかる方法に従い取得されなかったB種種類株式については、償還請求がなされなかったものとみなす。

償還請求受付場所

株主名簿管理人事務取扱場所 東京都千代田区丸の内一丁目4番5号

三菱UFJ信託銀行株式会社 証券代行部

償還請求の効力発生

償還請求事前通知の効力は、償還請求事前通知に要する書類が上記に記載する償還請求受付場所に到達したときに発生する。償還請求の効力は、当該償還請求事前通知に係る償還請求日において発生する。

(5) 金銭を対価とする取得条項

当社は、払込期日以降いつでも、当社の取締役会が別に定める日(以下「金銭対価償還日」という。)が到来することをもって、B種種類株主等に対して、金銭対価償還日の14日前までに書面による通知を行った上で、法令の許容する範囲内において、金銭を対価として、B種種類株式の全部または一部を取得することができる(以下「金銭対価償還」という。)ものとし、当社は、当該金銭対価償還に係るB種種類株式を取得するのと引換えに、()当該金銭対価償還に係るB種種類株式の数に、()金銭対価償還日における払込金額相当額、ならびにB種累積未払配当金相当額およびB種日割未払優先配当金額の合計額を乗じて得られる額の金銭を、B種種類株主に対して交付するものとする。なお、本(5)においては、金銭対価償還日が配当基準日の翌日(同日を含む。)から当該配当基準日を基準日とした剰余金の配当が行われる時点までの間である場合は、当該配当基準日を基準日とする剰余金の配当は行われぬものとみなしてB種累積未払配当金相当額を計算し、また、B種日割未払優先配当金額の計算における「分配日」を「金銭対価償還日」と読み替えて、B種日割未払優先配当金額を計算する。また、金銭対価償還に係るB種種類株式の取得と引換えに交付する金銭に1円に満たない端数があるときは、これを切り捨てる。

B種種類株式の一部を取得するときは、按分比例の方法による。

(6) 譲渡制限

B種種類株式を譲渡により取得するには、当社の取締役会の承認を受けなければならない。ただし、譲受人がA種種類株主である場合、B種種類株式に係る担保権の実行に伴う譲渡、および、B種種類株主の債権者に対する代物弁済に伴う譲渡については、当社が承認したものとみなす。

(7) 株式の併合または分割、募集株式の割当て等

当社は、B種種類株式について株式の分割または併合を行わない。

当社は、B種種類株主には、募集株式の割当てを受ける権利または募集新株予約権の割当てを受ける権利を与えない。

当社は、B種種類株主には、株式無償割当てまたは新株予約権無償割当てを行わない。

(8) 優先順位

A種優先配当金(上記1.(1)に定義される。)、A種累積未払配当金相当額(上記1.(1)に定義される。)、B種優先配当金、B種累積未払配当金相当額および普通株式を有する株主または普通株式の登録株式質権者(以下「普通株主等」と総称する。)に対する剰余金の配当の支払順位は、A種累積未払配当金相当額およびB種累積未払配当金相当額が第1順位(A種累積未払配当金相当額およびB種累積未払配当金相当額の間では同順位とする。)、A種優先配当金およびB種優先配当金が第2順位(A種優先配当金およびB種優先配当金の間では同順位とする。)、普通株主等に対する剰余金の配当が第3順位とする。

A種種類株式、B種種類株式および普通株式に係る残余財産の分配の支払順位は、A種種類株式およびB種種類株式が第1順位(A種種類株式およびB種種類株式の間では同順位とする。)、普通株式が第2順位とする。

当社が剰余金の配当または残余財産の分配を行う額が、ある順位の剰余金の配当または残余財産の分配を行うために必要な総額に満たない場合は、当該順位の剰余金の配当または残余財産の分配を行うために必要な金額に応じた比例按分の方法により剰余金の配当または残余財産の分配を行う。

3. 会社法第322条第2項に規定する定款の定めの有無

会社法第322条第2項に規定する定款の定めはありません。

(2) 【新株予約権等の状況】

【ストックオプション制度の内容】

該当事項はありません。

【ライツプランの内容】

該当事項はありません。

【その他の新株予約権等の状況】

該当事項はありません。

(3) 【行使価額修正条項付新株予約権付社債券等の行使状況等】

該当事項はありません。

(4) 【発行済株式総数、資本金等の推移】

年月日	発行済株式 総数増減数 (株)	発行済株式 総数残高 (株)	資本金 増減額 (百万円)	資本金残高 (百万円)	資本準備金 増減額 (百万円)	資本準備金 残高 (百万円)
2021年6月30日 (注)1	150	27,331,163	7,500	15,541	7,500	15,457
2021年6月30日 (注)2	250	27,331,413	12,500	28,041	12,500	27,957
2021年6月30日 (注)3	-	27,331,413	20,000	8,041	20,000	7,957
2022年7月31日 (注)4	-	27,331,413	7,941	100	-	7,957
2025年7月31日 (注)5	-	27,331,413	-	100	7,932	25

(注)1. A種種類株式 有償第三者割当

発行価格 100,000,000円

資本組入額 50,000,000円

割当先 近鉄グループホールディングス株式会社 150株

2. B種種類株式 有償第三者割当

発行価格 100,000,000円

資本組入額 50,000,000円

割当先 合同会社あかり 150株

合同会社まつかぜ 100株

3. 会社法第447条第1項および第3項ならびに第448条第1項および第3項の規定に基づき資本金および資本準備金を減少し、その他資本剰余金へ振替えたものであります。

4. 会社法第447条第1項の規定に基づき資本金を減少し、その他資本剰余金へ振替えたものであります。

5. 会社法第448条第1項の規定に基づき、資本準備金を減少し、その他資本剰余金へ振替えたものであります。

(5) 【所有者別状況】

普通株式

2026年3月31日現在

区分	株式の状況(1単元の株式数100株)							単元未満株式の状況(株)	
	政府及び地方公共団体	金融機関	金融商品取引業者	その他の法人	外国法人等		個人その他		計
					個人以外	個人			
株主数(人)	-	16	28	219	83	5	9,759	10,110	-
所有株式数(単元)	-	55,660	2,096	166,792	15,584	11	32,389	272,532	77,813
所有株式数の割合(%)	-	20.42	0.77	61.20	5.72	0.00	11.88	100.00	-

(注) 1. 自己株式は「個人その他」に117単元、「単元未満株式の状況」に56株含まれております。

2. 証券保管振替機構名義の株式が「その他の法人」の中に2単元含まれております。

A種種類株式

2026年3月31日現在

区分	株式の状況(1単元の株式数1株)							単元未満株式の状況(株)	
	政府及び地方公共団体	金融機関	金融商品取引業者	その他の法人	外国法人等		個人その他		計
					個人以外	個人			
株主数(人)	-	-	-	1	-	-	-	1	-
所有株式数(単元)	-	-	-	150	-	-	-	150	-
所有株式数の割合(%)	-	-	-	100.00	-	-	-	100.00	-

B種種類株式

2026年3月31日現在

区分	株式の状況(1単元の株式数1株)							単元未満株式の状況(株)	
	政府及び地方公共団体	金融機関	金融商品取引業者	その他の法人	外国法人等		個人その他		計
					個人以外	個人			
株主数(人)	-	-	-	2	-	-	-	2	-
所有株式数(単元)	-	-	-	250	-	-	-	250	-
所有株式数の割合(%)	-	-	-	100.00	-	-	-	100.00	-

(6) 【大株主の状況】

2026年3月31日現在

氏名又は名称	住所	所有株式数 (千株)	発行済株式(自己 株式を除く。)の 総数に対する所有 株式数の割合 (%)
近鉄グループホールディングス 株式会社	大阪府大阪市天王寺区上本町 六丁目1番55号	14,633	53.56
日本マスタートラスト信託銀行 株式会社(信託口)	東京都港区赤坂一丁目8番1号	2,851	10.44
日本マスタートラスト信託銀行 株式会社 (近畿日本鉄道株式会社 退職給付信託口)	東京都港区赤坂一丁目8番1号	1,900	6.95
近鉄バス株式会社	大阪府東大阪市長栄寺19番17号	479	1.76
株式会社日本政策投資銀行	東京都千代田区大手町一丁目9番6号	390	1.43
株式会社箱根高原ホテル	神奈川県足柄下郡箱根町元箱根164	380	1.39
株式会社近鉄エクスプレス	東京都港区港南二丁目15番1号	265	0.97
株式会社近鉄百貨店	大阪府大阪市阿倍野区阿倍野筋 一丁目1番43号	263	0.96
後藤 次郎	徳島県徳島市	179	0.66
JP MORGAN CHASE BANK 385781 (常任代理人 株式会社みずほ銀 行)	25 BANK STREET, CANARY WHARF, LONDON, E14 5JP, UNITED KINGDOM (東京都港区港南二丁目15番1号)	155	0.57
計		21,498	78.69

(注) 1. 日本マスタートラスト信託銀行株式会社(信託口)および日本マスタートラスト信託銀行株式会社(近畿日本鉄道株式会社退職給付信託口)は、信託業務に係る株式数であります。

2. 2026年3月23日付で公衆の縦覧に供されている大量保有報告書(変更報告書)において、fundnote株式会社が2026年3月13日現在で以下の株式を所有している旨が記載されているものの、当社として2026年3月31日現在における実質所有株式数の確認ができませんので、上記大株主の状況には含めておりません。

なお、その大量保有報告書(変更報告書)の内容は次のとおりであります。

氏名又は名称	住所	保有株券等の数 (千株)	株券等保有割合 (%)
fundnote株式会社	東京都港区芝5-29-20 クロスオフィス三田	株式 1,717	6.28

なお、所有株式に係る議決権の個数の多い順上位10名は、以下のとおりであります。

2026年3月31日現在

氏名又は名称	住所	所有議決権数 (個)	総株主の議決権に 対する所有議決権 数の割合(%)
近鉄グループホールディングス 株式会社	大阪府大阪市天王寺区上本町 六丁目1番55号	146,328	53.72
日本マスタートラスト信託銀行 株式会社(信託口)	東京都港区赤坂一丁目8番1号	28,512	10.47
日本マスタートラスト信託銀行 株式会社 (近畿日本鉄道株式会社 退職給付信託口)	東京都港区赤坂一丁目8番1号	19,000	6.97
近鉄バス株式会社	大阪府東大阪市長栄寺19番17号	4,795	1.76
株式会社日本政策投資銀行	東京都千代田区大手町一丁目9番6号	3,902	1.43
株式会社箱根高原ホテル	神奈川県足柄下郡箱根町元箱根164	3,803	1.40
株式会社近鉄エクスプレス	東京都港区港南二丁目15番1号	2,657	0.98
株式会社近鉄百貨店	大阪府大阪市阿倍野区阿倍野筋 一丁目1番43号	2,632	0.97
後藤 次郎	徳島県徳島市	1,793	0.66
JP MORGAN CHASE BANK 385781 (常任代理人 株式会社みずほ銀 行)	25 BANK STREET, CANARY WHARF, LONDON, E14 5JP, UNITED KINGDOM (東京都港区港南二丁目15番1号)	1,554	0.57
計		214,976	78.91

(7)【議決権の状況】

【発行済株式】

2026年3月31日現在

区分	株式数(株)	議決権の数(個)	内容
無議決権株式	A種類株式 150	-	「1.株式等の状況(1)株式の総数等発行済株式」に記載のとおりであります。
	B種類株式 250		
	計 400		
議決権制限株式(自己株式等)	-	-	-
議決権制限株式(その他)	-	-	-
完全議決権株式(自己株式等)	(自己保有株式) 普通株式 11,700	-	権利内容に何ら限定のない当社における標準となる株式
完全議決権株式(その他)	普通株式 27,241,500	272,415	同上
単元未満株式	普通株式 77,813	-	同上
発行済株式総数	27,331,413	-	-
総株主の議決権	-	272,415	-

(注)1.「完全議決権株式(その他)」の欄には、証券保管振替機構名義の株式200株(議決権2個)が含まれております。

2.「単元未満株式」の欄には当社所有の自己株式56株が含まれております。

【自己株式等】

2026年3月31日現在

所有者の氏名又は名称	所有者の住所	自己名義所有株式数(株)	他人名義所有株式数(株)	所有株式数の合計(株)	発行済株式総数に対する所有株式数の割合(%)
(自己保有株式) KNT - CT ホールディングス株式会社	東京都新宿区西新宿 二丁目6番1号	11,700	-	11,700	0.04
計		11,700	-	11,700	0.04

2【自己株式の取得等の状況】

【株式の種類等】 会社法第155条第7号に該当する普通株式の取得

(1)【株主総会決議による取得の状況】

該当事項はありません。

(2)【取締役会決議による取得の状況】

該当事項はありません。

(3)【株主総会決議又は取締役会決議に基づかないものの内容】

会社法第192条第1項の規定に基づく単元未満株式の買取請求による取得

区分	株式数(株)	価額の総額(百万円)
当事業年度における取得自己株式	705	1
当期間における取得自己株式	128	0

(注) 当期間における取得自己株式には、2026年6月1日から有価証券報告書提出日までの単元未満株式の買取りによる株式数は含めておりません。

(4)【取得自己株式の処理状況及び保有状況】

区分	当事業年度		当期間	
	株式数(株)	処分価額の総額(百万円)	株式数(株)	処分価額の総額(百万円)
引き受ける者の募集を行った取得自己株式	-	-	-	-
消却の処分を行った取得自己株式	-	-	-	-
合併、株式交換、株式交付、会社分割に係る移転を行った取得自己株式	-	-	-	-
その他 ()	-	-	-	-
保有自己株式数	11,756	-	11,884	-

(注) 当期間における保有自己株式数には、2026年6月1日から有価証券報告書提出日までの単元未満株式の買取りによる株式数は含めておりません。

3【配当政策】

当社は、株主の皆様に対する利益還元を経営の最重要政策と位置づけ、今後さらなる成長戦略の推進と経営基盤の強化を図ることにより、内部留保の充実も勘案しつつ、安定配当を行うことを経営の基本方針としております。当社の剰余金の配当は年1回の期末配当を基本としており、その決定機関は株主総会であります。なお、当社は取締役会の決議によって、会社法第454条第5項に規定する中間配当（基準日は9月30日とする。）をすることができる旨を定款に定めております。今後の配当の実施につきましては、将来の事業展開、財務基盤の強化および不測の事態にも耐えうる資本の厚みの維持等を総合的に勘案したうえで、検討してまいります。

なお、第89期に係る剰余金の配当は以下のとおりであり、普通株式、A種種類株式およびB種種類株式に係る剰余金の配当につきましては、2026年6月16日開催予定の第89回定時株主総会の決議事項となっております。

当事業年度に関わる剰余金の配当は、以下の通りであります。

決議年月日	株式の種類	配当金の総額	1株当たり配当額
2026年6月16日定時株主総会（予定）	普通株式	273百万円	10円00銭
2026年6月16日定時株主総会（予定）	A種種類株式	1,319百万円	8,793,835円60銭
2026年6月16日定時株主総会（予定）	B種種類株式	2,198百万円	8,793,835円60銭

4【コーポレート・ガバナンスの状況等】

(1)【コーポレート・ガバナンスの概要】

コーポレート・ガバナンスに関する基本的な考え方

a．株主の権利・平等性の確保

当社では、株主の権利や平等性を確保するため、取締役会決議で定めたコンプライアンス・ポリシーに従い、投資判断に影響を及ぼす重要な情報が生じた場合は、公平かつ正確に公表しております。株主総会については、株主との対話のための重要な場と認識し、株主からの質問には丁寧に回答することとしております。また、一般の株主と利益相反の生じるおそれのない4名の独立社外取締役を選任し、経営陣の業務執行状況を監督する体制を整え、一般株主、非支配株主の権利が不当に害されないようにしております。

なお、当社は、コーポレート・ガバナンスの実効性向上のため、2026年6月16日開催予定の取締役会において、東京証券取引所の定める独立役員要件に加え、当社独自の社外役員の独立性判断基準を改訂するとともに、親会社およびその企業集団との間の取引の公正性を審議することを目的として独立社外取締役のみで構成される特別委員会を設置することに関する決議を予定しております。ガバナンス体制のさらなる強化を通じて、経営の公正性・透明性を確保し、中長期的な企業価値向上を実現してまいります。

b．株主以外のステークホルダーとの適切な協働

当社では、グループのパーパス（存在意義）やコンプライアンス・ポリシー等を制定し、お客さま、取引先、社会、投資家、従業員とのあるべき関係を規定して、様々なステークホルダーとの適切な協働に努めております。経営陣はこのような企業風土の醸成に努め、社会の構成員としての責任を果たすべく各種の施策を推進しております。

c．適切な情報開示と透明性の確保

当社では、コンプライアンス・ポリシーに、投資家に対して事業内容を正しく説明する責任を負っていることを明示し、法令に基づく開示に該当しない事項についても、重要と判断した事項については、当社ウェブサイト等で適時、適切に公表しております。また、公表資料については、正確性、内容の分かりやすさに留意しており、適時開示を行う情報は取締役会の承認を得ております。

d．取締役会等の責務

当社は、持株会社として個々の業務執行の権限を傘下の事業会社に委譲し、その監督とグループ全体の基本方針および基本戦略の立案を取締役会の重要な役割の一つとしております。グループ全体の管理に当たっては、中期経営計画を重要な管理ツールとし、事業会社の経営陣幹部による適切なりスクテイクと中長期的な企業価値の向上を促しております。

e．株主との対話

当社では、株主からの質問に対してはIR等の専門の担当者が丁寧に対応し、要望事項等は総務CSR部ほかの関係部門で共有のうえ、可能な限り対応しております。また、原則として年1回IR説明会および決算説明会を開催し、当社の経営方針・経営計画について株主・投資家の理解が得られるよう努めております。加えて株主・投資家・アナリスト等から面談の要請があった場合には関係部門が連携し、必要な対応を実施しております。

企業統治の体制の概要及び当該体制を採用する理由

当社グループは、国内外の法令遵守および企業倫理の徹底を図ることが経営の根幹であり、透明度の高い公正な経営体制を構築することが重要な経営課題であると捉え、コーポレート・ガバナンスの向上に取り組んでおります。以下aからgは2026年6月15日現在の体制であり、当社グループの事業規模・事業内容に合致し、広範な見地からの意見、事業責任者等の実務的な意見をバランスよく取り入れることを可能にすることで、慎重な経営判断と監督機能の強化につながっております。また、一方でグループ経営会議については、取締役会による授權の範囲内で常勤役員による迅速な意思決定を可能としており、経営の効率化につながっております。当社は、このような理由から現状のガバナンス体制を採用しております。

a．取締役会

取締役は、12名ですが、そのうち社外取締役は4名であります。

取締役会は、原則として毎月1回、年間12回の定例取締役会を開催するほか、必要に応じて臨時取締役会を開催しております。

(構成員の氏名)

取締役会長 米田昭正 <議長>、取締役社長 小山佳延、取締役副社長 三宅貞行、
専務取締役 中之坊健介、常務取締役 片本義也、同 武藤綾子、取締役 永崎安基、同 小林哲也、
取締役(社外) 高橋 洋、同 堀 泰則、同 河崎雄亮、同 藤田清文

なお、監査役(常勤、社外) 米田宗弘、監査役(常勤) 加藤真人、監査役(社外) 瀧本 敏は、取締役会の招集を受け出席しております。

(取締役会の活動状況)

当事業年度において当社は取締役会を月1回開催しており、個々の取締役の出席状況については次のとおりであります。なお、取締役会における検討内容として、当社グループの経営戦略に係る重要事項の決定ならびに各取締役の業務執行状況の監督を行いました。具体的には、当社グループの事業構造改革をさらに推し進めるための事業再編、グループ共通管理職制度の制定および設備投資などについて、取締役会付議基準に基づく審議と報告を実施いたしました。

地位	氏名	出席率(出席回数/開催回数)
取締役会長	米田 昭正	100%(12回/12回)
代表取締役社長	小山 佳延	100%(12回/12回)
代表取締役副社長	三宅 貞行	100%(12回/12回)
代表取締役専務	中之坊 健介	100%(12回/12回)
常務取締役	片本 義也	100%(12回/12回)
常務取締役	武藤 綾子	100%(12回/12回)
取締役	瓜生 修一	100%(2回/2回)
取締役	永崎 安基	100%(10回/10回)
取締役	小林 哲也	100%(12回/12回)
取締役(社外)	高橋 洋	100%(12回/12回)
取締役(社外)	堀 泰則	100%(12回/12回)
取締役(社外)	河崎 雄亮	100%(12回/12回)
取締役(社外)	藤田 清文	100%(12回/12回)

(注) 1. 瓜生修一氏の出席状況は、取締役在任時(2025年6月17日開催の第88回定時株主総会終結の時まで)に開催された取締役会のみを対象としております。

2. 永崎安基氏の出席状況は、2025年6月17日の取締役就任以降に開催された取締役会のみを対象としております。

b. 監査役会

監査役は3名、うち社外監査役が2名で、経営監督機能の強化を図っております。監査役会は、原則として毎月1回(11月は2回)、年間13回の定例監査役会を開催するほか、必要に応じて臨時監査役会を開催しております。

(構成員の氏名)

監査役(常勤、社外)米田宗弘<議長>、監査役(常勤)加藤真人、監査役(社外)瀧本 敏

c. 人事・報酬諮問委員会

取締役の人事・報酬について独立社外取締役の助言・関与を受けるため、人事・報酬諮問委員会を設置しております。同委員会は、取締役会、取締役会長および取締役社長の諮問機関として取締役の人事案(取締役候補者としての指名、役付役員を選定、担当業務の決定)および取締役の報酬案について審議し、その結果を取締役に報告しております。

(構成員の氏名)

取締役会長 米田昭正<議長>、取締役社長 小山佳延、取締役(社外)高橋 洋、同 堀 泰則、同 河崎雄亮、同 藤田清文

(人事・報酬諮問委員会の活動状況)

当事業年度は、人事・報酬諮問委員会を1回開催しており、個々の委員の出席状況については次のとおりであります。

地位	氏名	出席率(出席回数/開催回数)
取締役会長	米田 昭正	100%(1回/1回)
代表取締役社長	小山 佳延	100%(1回/1回)
取締役(社外)	高橋 洋	100%(1回/1回)
取締役(社外)	堀 泰則	100%(1回/1回)
取締役(社外)	河崎 雄亮	100%(1回/1回)
取締役(社外)	藤田 清文	100%(1回/1回)

当事業年度における委員会では、人事案については、取締役候補者の指名案、代表取締役および役付取締役の選定案ならびに取締役の担当案を審議し、報酬等については取締役報酬額の改定を審議いたしました。

d. グループ経営会議

常勤役員の情報共有、取締役会に付議すべき事項その他の重要事項についての慎重な経営判断と取締役会の授権の範囲内で迅速な意思決定が行えるよう、常勤取締役を主要な構成員とするグループ経営会議を設置しております。

グループ経営会議は、社長室が事務局となり、原則として隔週に開催しております。

(構成員の氏名)

取締役社長 小山佳延、取締役副社長 三宅貞行、専務取締役 中之坊健介、
常務取締役 片本義也、同 武藤綾子、取締役 永崎安基
なお、監査役(常勤、社外)米田宗弘、監査役(常勤)加藤真人、グループ執行役員 酒井 博、
同 栗山千三、常務執行役員 浅妻 勇、同 保川敏雄、同 香川晴美、執行役員 安岡宗秀、
同 川上一敏、同 稲垣勝久、同 大矢 司は、グループ経営会議の招集を受け出席しております。

e. コンプライアンス委員会

コンプライアンス改革本部を事務局として、当社グループの企業風土の改革、コンプライアンス意識を向上させる施策の策定、推進ならびにそのモニタリングを行うため、コンプライアンス委員会を設置しております。同委員会は、毎月定期的で開催するほか、委員長が必要と認めたときに開催しております。また、弁護士資格を有するアドバイザーが出席し、同氏から指導・助言を受けております。

(構成員の氏名)

取締役社長 小山佳延、取締役副社長 三宅貞行、専務取締役 中之坊健介、常務取締役 武藤綾子、
取締役 永崎安基、取締役(社外)藤田清文、監査役(常勤、社外)米田宗弘、
監査役(常勤)加藤真人、グループ執行役員 酒井 博、同 栗山千三、常務執行役員 浅妻 勇、
同 保川敏雄、同 香川晴美、執行役員 稲垣勝久、同 大矢 司

f. SDGs委員会

総務CSR部を事務局として、環境・社会・ガバナンスなどSDGsの課題に対する当社グループの取組みを推進するため、SDGs委員会を設置しております。

同委員会は、毎年定期的で開催するほか、委員長が必要と認めたときに開催しております。

(構成員の氏名)

取締役社長 小山佳延、取締役副社長 三宅貞行、専務取締役 中之坊健介、
常務取締役 片本義也、同 武藤綾子、取締役 永崎安基
なお、監査役(常勤、社外)米田宗弘、監査役(常勤)加藤真人、グループ執行役員 酒井 博、
同 栗山千三、常務執行役員 浅妻 勇、同 保川敏雄、執行役員 川上一敏、
同 稲垣勝久、同 大矢 司は、SDGs委員会の招集を受け出席しております。

g. 情報セキュリティ委員会

IT企画部を事務局として、当社グループの情報セキュリティの維持・向上ならびに情報セキュリティに関わる重大な事故または事件発生時の対応の万全を期するため、情報セキュリティ委員会を設置しております。

同委員会は、毎年定期的開催するほか、委員長が必要と認めたとときに開催しております。

(構成員の氏名)

取締役社長 小山佳延、取締役副社長 三宅貞行、専務取締役 中之坊健介、

常務取締役 片本義也、同 武藤綾子、取締役 永崎安基

なお、監査役(常勤、社外) 米田宗弘、監査役(常勤) 加藤真人、グループ執行役員 酒井 博、

同 栗山千三、常務執行役員 浅妻 勇、同 保川敏雄、同 香川晴美、執行役員 安岡宗秀、

同 川上一敏、同 稲垣勝久、同 大矢 司は、情報セキュリティ委員会の招集を受け出席しております。

企業統治に関するその他の事項

a. 内部統制システム(リスク管理体制を含む。)の整備の状況

(a) 当社の取締役及び使用人の職務の執行が法令及び定款に適合することを確保するための体制

当社の事業活動における法令、社会規範および社内諸規程の遵守に関する基本方針として「コンプライアンス・ポリシー」を制定し、これを周知させるための措置をとっております。

また、法令、社会規範および社内諸規程に則った企業行動を確保するため、取締役社長が組織する「コンプライアンス委員会」を設置し、個別事案に関する検討および対応方針の決定を行うとともに、計画的に社内研修等を実施しております。

さらに、法令、社会規範および社内諸規程に反する行為が発生した、あるいは発生するおそれがある場合に、これを早期に発見し是正するため、使用人ほか社内外からの通報や相談を受け付ける「ヘルプライン」を設けております。

反社会的勢力との関係については、これを一切持たず、不当な要求には毅然とした対応をとることとし、その旨を「コンプライアンス・ポリシー」に明示しております。

金融商品取引法に基づく財務報告に係る内部統制については、財務報告を法令等に従って適正に作成することの重要性を十分に認識し、必要な体制等を適切に整備、運用しております。

なお、法令、社会規範および社内諸規程の遵守の状況に関し、監査部による内部監査を実施しております。

(b) 当社の取締役の職務の執行に係る情報の保存及び管理に関する体制

「文書規程」「文書保管保存規則」「機密情報管理規程」「情報セキュリティ管理規程」等の社内規程を整備し、これらに則った情報の適切な保存および管理を実施しております。

監査部は、情報の保管・保存が適切に処理または実行されているか否かを審査しております。

(c) 当社の損失の危険の管理に関する規程その他の体制

事業活動等に伴うリスクを適切に管理するため、総務CSR部がリスクマネジメント事務を担当し、個別事案に関する検討および対応方針の決定を行うとともに、当社グループにおけるリスクを適切に管理し、企業価値の維持増大を図るため、リスクマネジメントに関する重要事項を協議・決定する機関として「リスクマネジメント会議」を設置しております。

また、特に重要性が高い情報セキュリティに関わるリスクについては、取締役社長が組織する「情報セキュリティ委員会」およびその下に置く「情報セキュリティ部会」において、個別事案に関する検討および対応方針の決定を行っております。

なお、リスクを含む重要な案件については必要に応じ取締役会または「グループ経営会議」において審議を行っております。

(d) 当社の取締役の職務の執行が効率的に行われることを確保するための体制

取締役会決議により、適正な業務組織と分掌事項および取締役と執行役員の担当業務を明確に定めております。また、業務執行を統括する取締役社長の下、業務を執行する取締役および執行役員に対して、相互牽制の観点にも配慮しつつ、必要に応じて一定の基準により決裁権限を委譲しております。

なお、効率的な意思決定と情報の共有を図るため、常勤の取締役等で構成される「グループ経営会議」を設置しております。

日常の業務処理については、基準となるべき社内規程等を整備しております。また、業務改善の促進や経営効率の向上等に資するため、監査部による内部監査を実施しております。

(e) 当社ならびにその親会社及び子会社からなる企業集団における業務の適正を確保するための体制

ア．子会社の取締役及び使用人の職務の執行が法令及び定款に適合することを確保するための体制

子会社において、法令、社会規範および社内諸規程の遵守に関する基本指針として、「コンプライアンス・ポリシー」を制定し、これを周知させるための措置をとっております。また、子会社において、その事業規模に応じ、「法令倫理管理センター」または「コンプライアンス管理者」を置くほか、計画的に社内研修等を実施しております。

子会社の法務、経理関係業務に加え、法令、社会規範、社内諸規程の遵守のため各社が行う教育および研修については、当社の担当部署が必要に応じて支援、指導を行います。また、法令、社会規範および社内諸規程に反する行為に関し、子会社の役員および使用人からの通報や相談を受け付ける体制を整備しております。

さらに、当社の内部監査部門は、子会社を対象とした監査を各社の内部監査部門または関係部門と連携して随時実施し、法令、社会規範および社内諸規程の遵守状況の確認等を行うとともに、各社と相互に情報交換を行っております。

また、当社と親会社との間で利益の相反する取引を実施するに当たっては、親会社以外の株主の利益に配慮し、取締役会において慎重に検討を行っております。

イ．子会社の取締役の職務の執行に係る事項の当社への報告に関する体制

「関係会社管理規程」に基づき、子会社に関する一定の基準に該当する事項については、「グループ経営会議」の承認を要することとするほか、子会社からの情報収集を適時適切に行い、業務の実態を正確に把握するとともに、これを評価、是正するため、必要に応じて当社の監査部等による監査を実施する体制を整備しております。

ウ．子会社の損失の危険の管理に関する規程その他の体制

当社グループにおける事業活動等のリスクを適切に管理するため、「関係会社管理規程」に基づき、子会社におけるリスクを含む重要な案件について情報を収集し、必要に応じて取締役会その他の会議体において審議を行っております。また、特に重要と判断したリスクの管理については、グループ横断的な管理体制を整備しております。

エ．子会社の取締役の職務の執行が効率的に行われることを確保するための体制

子会社の業務執行について、当社「グループ経営会議」および取締役会による承認の要否を定め、重要事項を除いて各社が迅速に業務を執行できる体制を整備しております。また、グループ各社間の業務の連携および調整については、当社がグループ全体の企業価値向上の観点から適宜行うとともに、各社の法務、経理関係業務については、当社の担当部署が必要に応じて支援、指導を行っております。

(f) 監査役の監査に関する体制

ア．当社の監査役の職務を補助すべき使用人に関する事項

当社の監査役会および監査役の監査に関する事務を処理するため、監査役室を設置しております。

イ．当該使用人の当社の取締役からの独立性に関する事項

監査役室所属の使用人は監査役の指揮を受け、その異動および評価については常勤の監査役の同意を得ております。

ウ．当社の監査役の当該使用人に対する指示の実効性の確保に関する事項

監査役室所属の使用人は、当社の取締役および執行役員ならびにその指揮下にある使用人を介さず、当社の監査役から直接指示を受け、また当社の監査役に直接報告を行っております。

エ．当社の監査役への報告に関する体制

(ア) 当社の取締役および使用人が当社の監査役に報告をするための体制

当社の取締役、執行役員および使用人は、監査役に対して、業務執行に係る文書その他の重要な文書を回付するとともに、法定事項のほか、事業等のリスクその他の重要事項の発生を認識する都度、速やかにその内容を報告しております。また、監査役が職務の必要上報告および調査を要請した場合には、積極的にこれに協力しております。

さらに、業務執行取締役および執行役員は、常勤の監査役と定期的に面談し、業務に関する報告等を行っております。

このほか、当社の内部監査部門は、内部監査の結果を定期的に監査役に報告しております。また、「ヘルプライン」において、法令、社会規範および社内諸規程に反する行為に関する通報や相談を受け付けた場合に、その内容を速やかに当社の監査役に報告しております。

(イ) 子会社の取締役、監査役および使用人またはこれらの者から報告を受けた者が当社の監査役に報告をするための体制

子会社の取締役、監査役および使用人は、当社の監査役から求めがあった場合に事業に関する報告および調査を行い、積極的にこれに協力するほか、内部統制上重要な事項が生じた場合には「関係会社管理規程」に基づき報告しております。また、当社の取締役、執行役員および使用人は、子会社から報告を受けた事項について、必要に応じ当社の監査役に報告しております。

オ．当社の監査役に報告をした者が不利な取扱いを受けないことを確保するための体制

「内部通報制度規則」において、当社の監査役に報告をしたことにより不利益な扱いをしてはならないことを明確に定めるなど、必要な措置をとっております。

カ．当社の監査役職の職務の執行について生ずる費用または債務の処理に係る方針に関する事項

当社の監査役から、その職務の執行について、費用の前払い、支出した費用および利息の償還、負担した債務の債権者に対する弁済等が請求された場合は、監査役の職務の執行に不要なものであることが明白なときを除き、速やかにその請求に応じております。

キ．その他当社の監査役職の監査が実効的に行われることを確保するための体制

当社の常勤の監査役は、「グループ経営会議」等の当社の重要な会議に出席し、意見を述べることであり、監査役会は、必要に応じて取締役、執行役員、使用人および会計監査人その他の関係者の出席を求めることができます。

会社の機関・内部統制の関係図

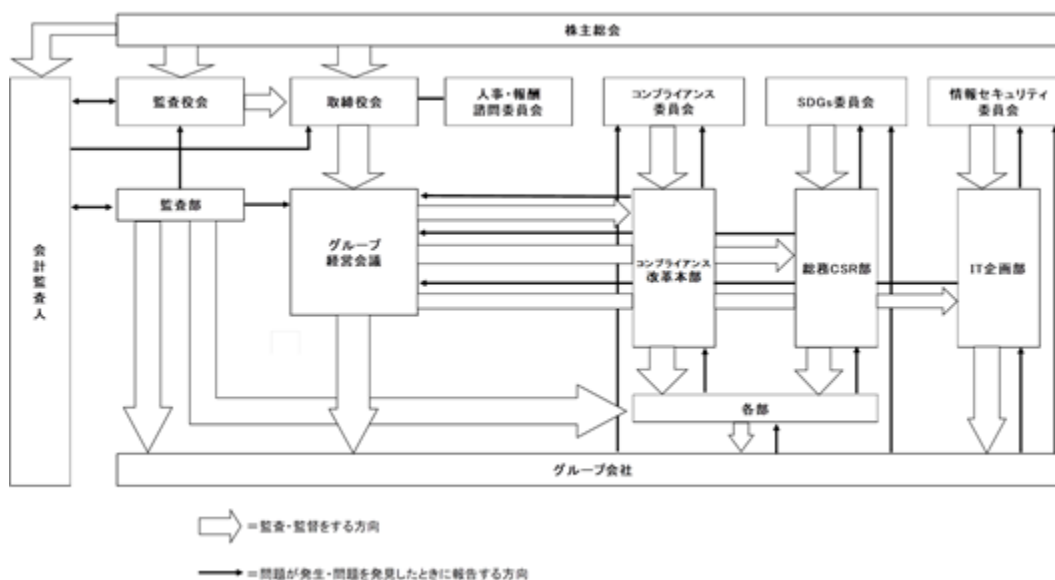

b．責任限定契約の内容の概要

当社は、会社法第427条第1項および定款の規定に基づき、取締役高橋 洋、同堀 泰則、同河崎雄亮および同藤田清文との間で同法第423条第1項の賠償責任を限定する契約を締結しております。当該契約に基づく賠償責任の限度額は、法令が定める額としております。

c．役員等賠償責任保険契約の内容の概要

当社は、当社、クラブツーリズム株式会社、近畿日本ツーリスト株式会社、株式会社近畿日本ツーリストグループホールディングスほか国内会社計14社の取締役、監査役および執行役員を被保険者とする役員等賠償責任保険契約を保険会社との間で締結しており、費用は当社が全額負担しております。当該保険契約は、会社の役員としての業務につき行った行為に起因して被保険者に対して損害賠償請求がなされたことにより被保険者が被る損害や被保険者が会社に対して法律上の損害賠償責任を負担する場合に被る損害等を填補することとしております。ただし、被保険者の故意、違法な私的利益供与、犯罪行為等による賠償責任については填補の対象としない旨の免責条項が付されております。

d．取締役の定数

当社の取締役は5名以上とする旨を定款に定めております。

e．取締役の選任の決議要件

当社は、取締役の選任決議について、議決権を行使することができる株主の議決権の3分の1以上を有する株主が出席し、その議決権の過半数をもって行う旨を定款に定めております。

なお、取締役の選任決議は、累積投票によらないものとしております。

f．取締役会で決議できる株主総会決議事項

当社は、機動的な自己株式の買受けを可能とするため、会社法第165条第2項の規定に基づき、取締役会の決議によって市場取引等により自己の株式を取得することができる旨を定款で定めております。

また、株主への機動的な利益還元を可能とするため、取締役会の決議によって、毎年9月30日を基準日として中間配当を行うことができる旨を定款に定めております。

g．株主総会の特別決議要件

当社は、会社法第309条第2項に定める株主総会の決議は、議決権を行使することができる株主の議決権の3分の1以上を有する株主が出席し、その議決権の3分の2以上をもって行う旨を定款に定めております。

これは、株主総会における特別決議の定足数を緩和することにより、株主総会の円滑な運営を行うことを目的とするものであります。

h．種類株式に関する事項

当社は、種類株式発行会社であり、普通株式のほかにA種種類株式およびB種種類株式を発行しております。普通株式の単元株式数は100株であります。A種種類株式およびB種種類株式の単元株式数は1株であります。普通株式は、権利内容に制限のない株式であります。A種種類株式およびB種種類株式は株主総会において議決権を有しておりません。これは、両種類株式を配当金や残余財産の分配について優先権を持つ代わりに議決権がない内容としたものであります。

なお、種類株式の詳細につきましては、「第4 提出会社の状況 1 株式等の状況 (1) 株式の総数等株式の総数」をご参照ください。

(2) 【役員の状況】

役員一覧

男性 14名 女性 1名 (役員のうち女性の比率 6.7%)

役職名	氏名	生年月日	略歴		任期	所有株式数 (株)
取締役会長	米田 昭正	1960年2月12日	1982年4月 2004年5月 2008年9月 2012年6月 2015年4月 2016年6月 2019年6月 2023年6月 2024年6月 2025年6月 2026年6月	近畿日本鉄道株式会社(現近鉄グループホールディングス株式会社)入社 KINTETSU ENTERPRISES CO.OF AMERICA取締役 同社取締役社長 株式会社近鉄ホテルシステムズ(現株式会社近鉄・都ホテルズ)取締役 同社常務取締役 近鉄グループホールディングス株式会社取締役常務執行役員 当社取締役社長 近鉄グループホールディングス株式会社取締役 当社取締役会長(現) 近鉄グループホールディングス株式会社取締役副社長(現) 株式会社近鉄エクスプレス取締役 株式会社近鉄エクスプレス取締役会長(現)	1	普通株式 10,700
取締役社長 (代表取締役)	小山 佳延	1961年12月9日	1982年3月 2007年6月 2008年6月 2011年6月 2013年1月 2013年6月 2019年6月 2020年6月 2024年6月	当社入社 クラブツーリズム株式会社執行役員 同社取締役 同社専務取締役 当社取締役 クラブツーリズム株式会社取締役社長 当社常務取締役 当社専務取締役 当社取締役社長(現)	1	普通株式 15,950
取締役副社長 (代表取締役) 経理部および 監査部担当	三宅 貞行	1959年9月13日	1983年4月 2016年6月 2017年6月 2018年6月 2019年6月 2020年6月 2025年6月	近畿日本鉄道株式会社(現近鉄グループホールディングス株式会社)入社 近鉄不動産株式会社取締役 近鉄グループホールディングス株式会社取締役常務執行役員 近畿車輛株式会社監査役 近畿日本鉄道株式会社取締役常務執行役員 当社専務取締役 当社取締役副社長(現)	1	普通株式 6,700
専務取締役 (代表取締役) 社長室長、 コンプライアンス 改革本部長、 地域共創推進室	中之坊 健介	1963年5月11日	1987年4月 2016年6月 2018年6月 2021年6月 2022年6月 2023年4月 2023年6月	近畿日本鉄道株式会社(現近鉄グループホールディングス株式会社)入社 近鉄不動産株式会社執行役員 同社取締役 同社常務取締役 同社専務取締役 当社常務執行役員 当社専務取締役(現)	1	普通株式 5,500
常務取締役 コンプライアンス 改革本部副本部 長、 総務CSR部担当	片本 義也	1963年1月23日	1986年4月 2018年6月 2021年6月 2023年6月 2024年6月	当社入社 株式会社近畿日本ツーリスト九州(現近畿日本ツーリスト株式会社)取締役 当社執行役員 当社取締役 当社常務取締役(現)	1	普通株式 2,391
常務取締役 人事部担当	武藤 綾子	1963年12月27日	1986年4月 2017年6月 2020年6月 2023年6月 2024年6月	当社入社 クラブツーリズム株式会社執行役員 同社取締役 当社取締役 当社常務取締役(現)	1	普通株式 2,397

役職名	氏名	生年月日	略歴		任期	所有株式数 (株)
取締役	永崎 安基	1965年7月5日	1988年4月 2010年1月 2018年4月 2018年10月 2020年6月 2021年10月 2023年9月 2024年10月 2025年6月	当社入社 株式会社イベントアンドコンベンションハウス 取締役社長 株式会社近畿日本ツーリストコーポレートビジ ネス執行役員 同社取締役 同社常務取締役 近畿日本ツーリスト株式会社取締役 株式会社ツーリストエキスパーツ(現株式会社 近鉄HRパートナーズ)専務取締役 株式会社近鉄HRパートナーズ常務取締役 近畿日本ツーリスト株式会社取締役社長(現) 当社取締役(現)	1	普通株式 1,400
取締役	小林 哲也	1943年11月27日	1968年4月 2001年6月 2003年6月 2005年6月 2007年5月 2007年6月 2013年6月 2014年3月 2015年4月 2015年5月 2016年3月 2019年5月 2019年6月 2020年6月 2023年6月 2024年6月	近畿日本鉄道株式会社(現近鉄グループホール ディングス株式会社)入社 同社取締役 同社常務取締役 同社専務取締役 株式会社近鉄百貨店取締役 近畿日本鉄道株式会社(現近鉄グループホール ディングス株式会社)取締役社長 株式会社近鉄エクスプレス取締役(現) 当社取締役 近鉄グループホールディングス株式会社取締役 会長 近鉄不動産株式会社取締役会長 株式会社近鉄百貨店取締役会長 当社取締役会長 株式会社近鉄百貨店取締役(現) 当社取締役(現) 近鉄グループホールディングス株式会社取締役 会長グループCEO 同社取締役会長 同社取締役相談役(現)	1	普通株式 2,000
取締役	高橋 洋	1954年9月3日	1977年4月 2001年6月 2007年6月 2008年10月 2011年6月 2017年6月 2020年6月 2023年4月 2024年6月	日本開発銀行(現株式会社日本政策投資銀行) 入行 日本政策投資銀行プロジェクトファイナンス部 長 同行理事 株式会社日本政策投資銀行取締役常務執行役員 スカイネットアジア航空株式会社(現株式会社 ソラシドエア)取締役社長 当社取締役(現) 株式会社日本経済研究所取締役社長 株式会社価値総合研究所取締役会長 飯野海運株式会社監査役(社外) 株式会社日本経済研究所取締役 株式会社民間資金等活用事業推進機構取締役会 長兼社長(現)	1	-
取締役	堀 泰則	1948年4月6日	1975年9月 2001年2月 2013年12月 2019年6月	株式会社ひだホテルプラザ入社 同社取締役社長 同社取締役会長(現) 当社取締役(現)	1	-
取締役	河崎 雄亮	1954年6月21日	1984年10月 2010年6月 2016年7月 2017年6月 2020年6月 2022年6月	監査法人朝日会計社(現有限責任 あずさ監査法 人)入社 同法人代表社員 河崎雄亮公認会計士事務所開業 当社監査役 株式会社近鉄エクスプレス監査役(社外) 神鋼鋼線工業株式会社監査役(社外) 当社取締役(現)	1	-

役職名	氏名	生年月日	略歴	任期	所有株式数 (株)
取締役	藤田 清文	1972年7月21日	2000年4月 淀屋橋合同法律事務所（現弁護士法人淀屋橋・山上合同）入所（現） 2008年3月 日土地アセットメントマネジメント株式会社（現中央日土地アセットマネジメント株式会社）コンプライアンス委員会外部委員（現） 2009年8月 フィンテックアセットマネジメント株式会社 コンプライアンス委員会特別委員 2014年5月 株式会社フェリシモ取締役（社外、現） 2016年6月 いちごグリーンインフラ投資法人 監督役員（現） 2023年6月 当社取締役（現）	1	-
監査役 (常勤)	米田 宗弘	1957年3月8日	1979年4月 近畿日本鉄道株式会社（現近鉄グループホールディングス株式会社）入社 2010年11月 株式会社近鉄ホテルシステムズ（現株式会社近鉄・都ホテルズ）取締役 2011年6月 同社常務取締役 2012年6月 近畿日本鉄道株式会社執行役員 2013年12月 株式会社近鉄旅館システムズ取締役社長 2015年4月 株式会社近鉄・都ホテルズ専務取締役 2017年8月 近鉄保険サービス株式会社取締役社長 2019年6月 当社監査役（常勤）（現）	2	普通株式 800
監査役 (常勤)	加藤 真人	1962年3月8日	1984年4月 当社入社 2011年1月 当社執行役員 2016年3月 当社取締役 2019年6月 株式会社近畿日本ツーリスト首都圏（現近畿日本ツーリスト株式会社）監査役 2023年4月 株式会社近畿日本ツーリストブループラネット 監査役 2025年6月 当社監査役（常勤）（現）	3	普通株式 6,200
監査役	瀧本 敏	1961年7月12日	1985年4月 近畿日本鉄道株式会社（現近鉄グループホールディングス株式会社）入社 2010年6月 全日本コンサルタント株式会社取締役 2016年6月 同社常務取締役 2017年6月 近鉄ケーブルネットワーク株式会社取締役 2019年6月 こまどりケーブル株式会社取締役 2021年5月 近鉄技術ホールディングス株式会社取締役 近鉄軌道エンジニアリング株式会社常務取締役 全日本コンサルタント株式会社取締役 2024年6月 同社常務取締役 2025年6月 株式会社近鉄エクスプレス監査役（現） 当社監査役（現）	3	-
計					普通株式 54,038

- (注) 1. 任期（ 1 ）は、2025年6月17日開催の定時株主総会終結の時から2026年6月16日開催予定の定時株主総会終結の時までであります。
2. 任期（ 2 ）は、2023年6月26日開催の定時株主総会終結の時から2027年6月開催予定の定時株主総会終結の時までであります。
3. 任期（ 3 ）は、2025年6月17日開催の定時株主総会終結の時から2027年6月開催予定の定時株主総会終結の時までであります。
4. 取締役高橋 洋、同堀 泰則、同河崎雄亮および同藤田清文は、社外取締役であります。
5. 監査役米田宗弘および同瀧本 敏は、社外監査役であります。
6. 当社は、法令に定める社外監査役の員数を欠くことになる場合に備え、会社法第329条第3項に定める補欠監査役1名を選任しております。補欠監査役の略歴は次のとおりであります。

氏名	生年月日	略歴	所有株式数 (株)
白川 正彰	1959年9月30日	1982年4月 近畿日本鉄道株式会社（現近鉄グループホールディングス株式会社） 入社 2014年6月 同社執行役員 2016年6月 同社取締役常務執行役員 近畿日本鉄道株式会社取締役常務執行役員 2019年6月 近鉄グループホールディングス株式会社取締役専務執行役員 2023年6月 株式会社近鉄・都ホテルズ監査役 2026年5月 株式会社近鉄百貨店監査役（現）	-

社外役員の状況

当社の社外取締役は4名、社外監査役は2名であります。

社外取締役の高橋 洋氏および堀 泰則氏は、ともに経営者としての豊富な経験と高い識見を有し、広範な見地から経営全般に関する助言をいただいております。同河崎雄亮氏は、公認会計士としての幅広い経験と高い識見を活かし、多様な視点から当社経営に助言をいただいております。同藤田清文氏は弁護士としての幅広い知識と識見を有し、当社グループのコンプライアンスの向上に重要な役割を果たしております。

また、社外監査役の米田宗弘氏については、長年経理業務および近鉄グループのホテル・レジャー事業等の経営に携わっており、財務、会計および総務に関する知見を有しております。同瀧本 敏氏については主に近鉄グループの技術管理部門を担当する企業で経理業務に長年携わっており、財務、会計に関する専門的な知見を有し、両名とも当社の監査業務の強化を果たしていただいております。

社外役員と当社の間には、重要な人的関係、資本的関係または取引関係その他の利害関係はありません。なお、社外監査役の米田宗弘氏は、当社の特定関係事業者の業務執行者を務めた経歴があり、瀧本 敏氏は現在特定関係事業者の監査役を務めております。

当社は、社外取締役および社外監査役のうち、次の各項目のいずれにも該当しない者を独立社外役員として認識しており、社外取締役の高橋 洋氏、同堀 泰則氏、同河崎雄亮氏および同藤田清文氏を独立役員として東京証券取引所に届け出ております。

- a．当社及び当社の子会社（以下、「当社グループ」という。）の業務執行取締役、執行役員及び使用人
- b．親会社の取締役、監査役、執行役員及び使用人
- c．兄弟会社（当社と親会社を同一にする会社）の業務執行取締役、執行役員及び使用人
- d．当社グループの会計監査人である監査法人に所属する公認会計士
- e．最近3年以内に当社グループから1,000万円以上の金銭その他の財産上の利益を受けている弁護士、公認会計士、税理士またはコンサルタント等
- f．最近3年以内に当社グループから年間1,000万円以上の寄付を受けている法人、団体等の業務執行者
- g．過去に1度でもaに該当していた者
- h．最近5年以内にbまたはcに該当していた者
- i．上記a～hの配偶者または二親等内の親族もしくは同居の親族

社外取締役又は社外監査役による監督又は監査と内部監査、監査役監査及び会計監査との相互連携並びに内部統制部門との関係

当社は、これらの社外役員に対して、社外取締役については総務CSR部が、社外監査役については監査役室がそれぞれ窓口になり、情報の共有を図っております。さらに社外監査役については、内部監査および会計監査人による監査との連携を図るため、監査の報告会に同席いただいております。

(3) 【監査の状況】

監査役監査の状況

a. 組織・人員

2026年6月15日現在、当社の監査役は3名で、そのうち2名が当社とは特別の利害関係のない社外監査役であります。また、常勤の監査役を2名選定しております。

常勤監査役の米田宗弘氏は長年にわたり、経理業務および近鉄グループのホテル、レジャー事業等の経営に携わり、豊富な経験と高い識見を有しております。

同監査役の加藤真人氏は当社取締役として長年にわたり、経営企画部門、人事部門を担当した経験を有し、現在は当社監査役（常勤）として当社グループの監査を実施しております。

非常勤監査役の瀧本 敏氏は、財務、会計に関する幅広い知識と経験を有しております。

なお、監査役会および監査役監査に関する事務を行う専任部署として監査役室を設置しております。

b. 監査役会の活動状況

監査役会は、原則として毎月1回（11月は2回）、年間13回の定例監査役会を開催するほか、必要に応じて臨時監査役会を開催することとしております。

監査の方針および実施計画を決定するとともに、各監査役が実施した日常監査の結果を報告するほか、必要に応じて会計監査人、監査部と情報共有および意見交換を行いました。また、会社が推進するコンプライアンス・ガバナンス改革への取組についても関係取締役から報告を受け、監査役間で意見交換し、内部統制システムの整備・運用状況の相当性、会計監査人の監査の方法および結果の評価、会計監査人の報酬、監査報告書の作成等に関して審議しました。

当事業年度において監査役会は14回開催され、個々の監査役の出席状況は次のとおりです。

区分	氏名	出席率（出席回数／開催回数）
監査役（常勤・社外）	米田 宗弘	100%（14回／14回）
監査役（常勤）	今井 克彦	100%（2回／2回）
監査役（常勤）	加藤 真人	100%（12回／12回）
監査役（非常勤・社外）	若松 敬之	100%（2回／2回）
監査役（非常勤・社外）	瀧本 敏	100%（12回／12回）

（注）1．今井克彦氏、若松敬之氏の出席状況は、監査役在任時（2025年6月17日開催の第88回定時株主総会終結の時まで）に開催された監査役会のみを対象としております。

2．加藤真人氏、瀧本 敏氏の出席状況は、2025年6月17日の監査役就任以降に開催された監査役会のみを対象としております。

c. 監査役の主な活動

常勤の監査役は取締役会に出席するほか、グループ経営会議、コンプライアンス委員会、その他重要な会議に出席し、取締役等からその職務の執行状況について報告を受け、業務執行報告書等を閲覧し、本社等において業務および財産状況を調査・確認しました。

会計監査人とは、定期的に会計監査の報告を受けるほか、適宜情報交換の機会を持ち、監査上の主要な検討事項（KAM）についても、意見交換を行っております。

連結子会社の監査役とは、グループ監査役会議を開催し、定期監査結果の報告を受けるとともに情報共有および意見交換を行いました。

さらに、連結子会社については、適宜、監査部および会計監査人の監査に立会い、業務および財産の状況を調査するほか、監査の相当性について確認するとともに、連結子会社の取締役と意思疎通および情報交換を行いました。

内部監査の状況

a. 組織・人員等

業務の円滑な遂行を期するとともに会社財産の保全、経営の合理化および能率推進を図るため、内部監査を行う専任部署として監査部（14名）を設置しております。

監査部は、年間の監査計画に基づき、当社および連結子会社の支店等の経理監査、業務監査を実施し、業務改善に向けた具体的な助言、指導を行っております。

b. 内部監査、監査役監査および会計監査との相互連携

監査役および監査部は、会計監査人である有限責任 あずさ監査法人から、監査計画、監査結果等に関する報告を随時聴取し、相互に意見交換しております。また、常勤の監査役は必要に応じて会計監査人が実施する監査に立会いしております。

監査役は、監査部から、監査計画、監査結果等に関する報告を随時聴取し、相互に意見交換しております。また、常勤の監査役は必要に応じて監査部が実施する内部監査に立会いしております。

c. 内部監査の実効性を確保するための取組み

監査部は、監査結果については、定期的に常勤の取締役および監査役が出席するグループ経営会議で定期的に報告するほか、監査役会でも報告する体制を整備しております。

会計監査の状況

a. 監査法人の名称

有限責任 あずさ監査法人

b. 継続監査期間

1975年以降

上記は、当社が新規上場した際に提出した有価証券届出書における監査対象期間より前の期間については調査が著しく困難であったため、有価証券届出書における監査対象期間以降の期間について記載したものです。実際の継続監査期間は、この期間を超える可能性があります。

c. 業務を執行した公認会計士

指定有限責任社員 業務執行社員 小林 雅彦

指定有限責任社員 業務執行社員 植田 健嗣

d. 監査業務に係る補助者の構成

監査業務にかかる補助者は、公認会計士18名、会計士試験合格者等23名およびその他39名であります。

e. 会計監査人の選定の方針と評価

当社は会計監査人を選定するにあたり、会社法第340条第1項各号に定める事項のいずれにも該当していないこと、会計監査人として独立性および専門性を有していること、公認会計士・監査審査会による検査の結果、重要な不備が認められないこと等を勘案した監査役会の評価に基づき有限責任 あずさ監査法人を選定しております。ただし、会計監査人の職務の遂行の状況その他の事情を勘案して、必要と認められる場合には、株主総会における会計監査人の解任または不再任に関する議案の内容の決定を行う方針です。

監査報酬の内容等

a. 監査公認会計士等に対する報酬の内容

区分	前連結会計年度		当連結会計年度	
	監査証明業務に基づく報酬(百万円)	非監査業務に基づく報酬(百万円)	監査証明業務に基づく報酬(百万円)	非監査業務に基づく報酬(百万円)
提出会社	158	-	142	-
連結子会社	24	-	9	-
計	182	-	152	-

b. 監査公認会計士等と同一のネットワーク(KPMGグループ)に対する報酬(aを除く)

区分	前連結会計年度		当連結会計年度	
	監査証明業務に基づく報酬(百万円)	非監査業務に基づく報酬(百万円)	監査証明業務に基づく報酬(百万円)	非監査業務に基づく報酬(百万円)
提出会社	-	-	-	-
連結子会社	8	12	-	13
計	8	12	-	13

(注) 連結子会社における非監査業務の内容は、税務申告書作成等であります。

c . その他の重要な監査証明業務に基づく報酬の内容

該当事項はありません。

d . 監査報酬の決定方針

監査報酬の決定方針については特に定めておりませんが、当社グループの事業内容や事業規模を勘案し、監査役会の同意を得て決定しております。

e . 監査役会が会計監査人の報酬等に同意した理由

監査役会は、会計監査人から監査計画および報酬等の見積りを受領し、その内容に関して前年度の監査実績の分析・評価結果との整合性を確認し、総合的に判断した結果、妥当と認めました。

(4) 【役員の報酬等】

役員の報酬等の額又はその算定方法の決定に関する方針に係る事項

a. 役員の報酬等についての株主総会の決議に関する事項

取締役の報酬の額は、1999年3月30日開催の定時株主総会において、月額報酬総額18,000千円以内（使用人兼務取締役の使用人分給与は含まない。）と決議されております。当該定時株主総会後の取締役の員数は、17名であります。

また、監査役の報酬の額は、1995年3月30日開催の定時株主総会において、月額報酬総額4,500千円以内と決議されております。当該定時株主総会後の監査役の員数は、3名であります。

b. 取締役の個人別の報酬等の内容に係る決定方針に関する事項

(a) 方針の決定方法

当社の取締役会は、独立社外取締役および独立社外監査役が過半数を占める人事・報酬諮問委員会（2019年5月10日開催）に諮問し同意を得たうえ、2019年6月19日に取締役の個人別の報酬等の内容に係る決定方針（以下「取締役の報酬制度」という。）を決議いたしました。

(b) 取締役の報酬制度の概要

(常勤取締役)

報酬は月次の金銭報酬のみで、固定報酬および業績連動報酬からなります。両報酬の構成割合は、50%ずつを基準としております。

ア. 固定報酬

取締役の役職に応じて決定しており、使用人兼務役員の使用人分給与を含みます。

イ. 業績連動報酬

業績連動報酬は、連結業績の向上に向けたインセンティブを働かせるため、連結営業利益および親会社株主に帰属する当期純利益を業績指標とし、業績連動報酬の基準額（固定報酬と同額）に、上記の指標に応じた乗数を乗じて業績連動報酬を算定しております。なお、株主に対する配当を実施するまで業績連動報酬の増額は行わないこととしております。

当連結会計年度の業績連動報酬算定の基礎とした第88期（2025年3月期）の連結営業利益および親会社株主に帰属する当期純利益は、以下のとおりであります。

連結営業利益	6,040百万円	親会社株主に帰属する当期純利益	7,680百万円
--------	----------	-----------------	----------

このほか、中長期の業績向上に向けたインセンティブを働かせるため、常勤取締役は、職位に応じた金銭を自ら拠出して当社株式のりとう（累積投資制度）に投資することとしております。

(非常勤取締役<子会社の常勤取締役>)

子会社の業績連動報酬を別途子会社から収受することから、報酬は月次の金銭報酬のみで、固定報酬のみであります。

(その他の非常勤取締役)

報酬は月次の金銭報酬のみで、固定報酬のみであります。

(c) 取締役の個人別の報酬決定について

当社の取締役会は、取締役会長が各取締役の会社業績への貢献、執務状況等を評価するのが最も適任であると判断し、取締役会長に対して、人事・報酬諮問委員会の同意を得ることを条件に、取締役の個人別の報酬を(b)により算定した基準額(以下「報酬基準額」といいます。)の上下20%の範囲内で増減する権限を委任しております。当連結会計年度においては、取締役会長米田昭正がこの権限に基づき、各人別の報酬の決定を行っております。

c. 監査役の報酬

監査役の報酬は、監査役の協議により定めております。

d. 取締役の個人別の報酬の内容が取締役の報酬制度に沿うものであると取締役会が判断した理由

当連結会計年度の取締役の個人別の報酬は、取締役会の定めた方針に従い、人事・報酬諮問委員会の同意の下、取締役会長がb.(c)の権限に基づき決定しておりますので、その内容は、取締役の報酬制度に沿うものであると判断しております。

e. 役員報酬の決定過程における人事・報酬諮問委員会の活動内容

当事業年度中の人事・報酬諮問委員会においては、2025年5月13日に開催し、取締役の人事や報酬額について審議を行いました。

f. 役員退職慰労金については、2003年3月末日をもって廃止しております。

役員区分ごとの報酬等の総額、報酬等の種類別の総額及び対象となる役員の員数

役員区分	報酬等の総額 (百万円)	報酬等の種類別の総額(百万円)		対象となる 役員の員数 (名)
		固定報酬	業績連動報酬	
取締役 (社外取締役を除く。)	147	78	69	9
監査役 (社外監査役を除く。)	12	12	-	2
社外役員	33	33	-	7

役員ごとの連結報酬等の総額等

連結報酬等の総額が1億円以上である者が存在しないため、記載しておりません。

使用人兼務役員の使用人給与のうち、重要なもの

該当事項はありません。

(5) 【株式の保有状況】

投資株式の区分の基準及び考え方

当社は、投資株式の区分において、専ら株式の価値の変動又は株式に係る配当によって利益を受けることを保有目的とするものを「純投資目的である投資株式」、純投資目的以外の保有目的とするものを「純投資目的以外の目的である投資株式」と定めております。

保有目的が純投資目的以外の目的である投資株式

a. 保有方針および保有の合理性を検証する方法ならびに個別銘柄の保有の適否に関する取締役会等における検証の内容

政策保有株式への投資は、業務提携、取引関係の維持・強化を目的に、当社の企業価値向上に繋がる銘柄について実施しておりますが、毎年個別銘柄ごとに保有目的および保有に伴う便益・リスクが資本コストに見合っているかを精査し、取締役会に報告することとしております。なお、保有の意義が認められなくなると判断した株式については、縮減を含め見直しを進めていくこととしております。

b. 銘柄数及び貸借対照表計上額

	銘柄数 (銘柄)	貸借対照表計上額の 合計額(百万円)
非上場株式	17	228
非上場株式以外の株式	9	4,698

(当事業年度において株式数が増加した銘柄)

該当事項はありません。

(当事業年度において株式数が減少した銘柄)

該当事項はありません。

c. 特定投資株式及びみなし保有株式の銘柄ごとの株式数、貸借対照表計上額等に関する情報
 特定投資株式

銘柄	当事業年度	前事業年度	保有目的、業務提携等の概要、定量的な保有効果及び株式数が増加した理由	当社の株式の保有の有無
	株式数(株)	株式数(株)		
	貸借対照表計上額(百万円)	貸借対照表計上額(百万円)		
東海旅客鉄道株式会社	475,000	475,000	乗車券類の委託販売契約に基づく乗車券類の販売および乗車券類を組み入れた国内旅行商品の造成、販売等の拡大を図るため(注)	無
	1,939	1,355		
株式会社三菱UFJ フィナンシャル・グループ	549,500	549,500	主要取引金融機関として、金融取引面での安定的な取引関係を維持するとともに、営業面では主にMICEや業務渡航等の取扱いの拡大を図るため(注)	無
	1,428	1,105		
西日本旅客鉄道株式会社	200,000	200,000	乗車券類の委託販売契約に基づく乗車券類の販売および乗車券類を組み入れた国内旅行商品の造成、販売等の拡大を図るため(注)	無
	625	583		
株式会社近鉄百貨店	256,665	256,665	顧客紹介による個人旅行および団体旅行の取扱い等を通じて、近鉄グループとの協業を推進するため(注)	有
	455	563		
九州旅客鉄道株式会社	27,200	27,200	乗車券類の委託販売契約に基づく乗車券類の販売および乗車券類を組み入れた国内旅行商品の造成、販売等の拡大を図るため(注)	無
	102	99		
株式会社三井住友フィ ナンシャルグループ	16,110	16,110	主要取引金融機関として、金融取引面での安定的な取引関係を維持するとともに、営業面では主にMICEや業務渡航等の取扱いの拡大を図るため(注)	無
	80	61		
南海電気鉄道株式会社	14,000	14,000	同社のグループ会社との間の旅行取扱いに関する委託契約等に基づく当社旅行商品の提携販売取引の強化を図るため(注)	有
	42	34		

銘柄	当事業年度	前事業年度	保有目的、業務提携等の概要、定量的な保有効果及び株式数が増加した理由	当社の株式の保有の有無
	株式数(株)	株式数(株)		
	貸借対照表計上額 (百万円)	貸借対照表計上額 (百万円)		
東日本旅客鉄道株式会社	4,800	4,800	乗車券類の委託販売契約に基づく乗車券類の販売および乗車券類を組み入れた国内旅行商品の造成、販売等の拡大を図るため(注)	無
	17	14		
株式会社みずほフィナンシャルグループ	842	842	主要取引金融機関として、金融取引面での安定的な取引関係を維持するとともに、営業面では主にMICEや業務渡航等の取扱いの拡大を図るため(注)	無
	5	3		

(注) 定量的な保有効果の記載が困難なため、保有の合理性を以下のとおり検証しております。

- (1) 保有目的に関しては、相手先企業との業務提携、取引関係があり、事業面での株式保有の意義があるか、営業取引による収益率が資本コストを上回っているか、当社グループの事業継続にとって必要不可欠な重要な取引があるかといった観点から検証しております。
- (2) 保有に伴う便益・リスクに関しては、年間受取配当金および株式評価損益による収益率が資本コストを上回っているか、株式保有継続に伴う重要なリスクがないかといった観点から検証しております。

5【従業員の状況等】

(1)【人材戦略に関する基本方針等】

当社グループの経営戦略の実現に向けて、国内グループ会社の管理職を対象にグループ共通の管理職人事制度を導入し、会社間連携や人材育成・風土改革を牽引する管理職の役割を明確にするとともに、キャリア形成の多様性を確保し、次世代経営職の発掘・育成を図っております。また、管理職以外の従業員は能力育成と役割・貢献に応じた処遇を基本方針とし、業務遂行や挑戦意欲の向上を図っております。

なお、当社グループ従業員の給与体系や給与水準については、事業遂行上の合理性を確保しつつグループ各社で決定しておりますが、人材確保の観点から、賞与や賃金改善においては当社がグループ統一の指針を示し、積極的な引上げ・改善を図っております。

(2)【従業員の状況】

連結会社の状況

2026年3月31日現在

セグメントの名称	従業員数(名)
旅行業	3,305〔656〕
合計	3,305〔656〕

(注) 1. 当社グループは、旅行業の単一セグメントであります。

2. 従業員数は就業人員であり、臨時従業員数は〔 〕内に年間の平均人員を外数で記載しております。

提出会社の状況

2026年3月31日現在

従業員数(名)	平均年齢(歳)	平均勤続年数(年)	平均年間給与(千円)	平均年間給与の 対前事業年度増減率 (%)
92	43.5	18.0	6,548	7.5

(注) 1. 従業員数は就業人員であります。

2. 平均勤続年数は、出向元会社での勤続年数を通算しております。

3. 平均年間給与は、賞与および基準外賃金を含んでおります。

最大人員会社の状況

a. 当事業年度における従業員数が最も多い会社

近畿日本ツーリスト株式会社

2026年3月31日現在

従業員数(名)	平均年齢(歳)	平均勤続年数(年)	平均年間給与 (千円)	平均年間給与の 対前事業年度増減率 (%)
1,443	41.4	17.9	5,475	1.9

b. 上記aの会社の次に従業員数が多い会社

クラブツーリズム株式会社

2026年3月31日現在

従業員数(名)	平均年齢(歳)	平均勤続年数(年)	平均年間給与 (千円)	平均年間給与の 対前事業年度増減率 (%)
1,006	37.8	12.7	5,466	9.1

(注) 1. 従業員数は就業人員であります。

2. 平均勤続年数は、出向元会社での勤続年数を通算しております。

3. 平均年間給与は、賞与および基準外賃金を含んでおります。

労働組合の状況

労働組合との間に特記すべき事項はありません。

管理的地位にある労働者に占める女性労働者の割合、男性労働者の育児休業取得率および労働者の男女の賃金の額の差異

a. 提出会社

提出会社は、「女性の職業生活における活躍の推進に関する法律」（平成27年法律第64号）及び「育児休業、介護休業等育児又は家族介護を行う労働者の福祉に関する法律」（平成3年法律第76号）の規定による公表義務の対象ではないため、記載を省略しております。

b. 連結子会社

当事業年度					
名称	管理的地位にある労働者に占める女性労働者の割合（％）（注）1	男性労働者の育児休業取得率（％）（注）2	労働者の男女の賃金の額の差異（％）（注）1		
			全労働者	正規雇用労働者	パート・有期労働者
クラブツーリズム株式会社	27.8	110.0	76.9	81.0	104.1
近畿日本ツーリスト株式会社	22.5	100.0	74.1	78.1	48.0
株式会社KBC	26.5	-	79.4	76.7	94.5

（注）1. 「女性の職業生活における活躍の推進に関する法律」（平成27年法律第64号）の規定に基づき算出したものであります。

2. 「育児休業、介護休業等育児又は家族介護を行う労働者の福祉に関する法律」（平成3年法律第76号）の規定に基づき、「育児休業、介護休業等育児又は家族介護を行う労働者の福祉に関する法律施行規則」（平成3年労働省令第25号）第71条の6第2号における育児休業等及び育児目的休暇の取得割合を算出したものであります。

第5【経理の状況】

1．連結財務諸表及び財務諸表の作成方法について

(1) 当社の連結財務諸表は、「連結財務諸表の用語、様式及び作成方法に関する規則」(昭和51年大蔵省令第28号。以下「連結財務諸表規則」という。)に基づいて作成しております。

(2) 当社の財務諸表は、「財務諸表等の用語、様式及び作成方法に関する規則」(昭和38年大蔵省令第59号。以下「財務諸表等規則」という。)に基づいて作成しております。

また、当社は、特例財務諸表提出会社に該当し、財務諸表等規則第127条の規定により財務諸表を作成しております。

2．監査証明について

当社は、金融商品取引法第193条の2第1項の規定に基づき、連結会計年度(2025年4月1日から2026年3月31日まで)の連結財務諸表および事業年度(2025年4月1日から2026年3月31日まで)の財務諸表について、有限責任あずさ監査法人による監査を受けております。

3．連結財務諸表等の適正性を確保するための特段の取組について

当社は、連結財務諸表等の適正性を確保するための特段の取組を行っております。具体的には、会計基準等の内容を適切に把握できる体制を整備するため、公益財団法人財務会計基準機構へ加入し、同機構や監査法人等が行う研修への参加や会計専門誌の定期購読等を行っております。

1【連結財務諸表等】

(1)【連結財務諸表】

【連結貸借対照表】

(単位：百万円)

	前連結会計年度 (2025年3月31日)	当連結会計年度 (2026年3月31日)
資産の部		
流動資産		
現金及び預金	12,183	10,088
預け金	76,200	82,352
受取手形、営業未収金及び契約資産	1 18,669	1 20,207
旅行前払金	13,851	11,769
その他	2,890	4,404
貸倒引当金	21	5
流動資産合計	123,774	128,816
固定資産		
有形固定資産		
建物	964	887
減価償却累計額	454	337
建物(純額)	510	549
その他	1,374	1,788
減価償却累計額	870	995
その他(純額)	504	792
有形固定資産合計	1,014	1,342
無形固定資産		
ソフトウェア	963	1,237
その他	223	1,649
無形固定資産合計	1,187	2,887
投資その他の資産		
投資有価証券	2 4,481	2 5,452
退職給付に係る資産	1,480	1,475
繰延税金資産	1,135	2,936
その他	4,094	4,171
貸倒引当金	434	419
投資その他の資産合計	10,757	13,617
固定資産合計	12,959	17,846
資産合計	136,734	146,662

(単位：百万円)

	前連結会計年度 (2025年3月31日)	当連結会計年度 (2026年3月31日)
負債の部		
流動負債		
営業未払金	16,178	16,345
未払法人税等	299	332
預り金	1 15,078	1 14,090
旅行券等	1 14,482	1 13,544
旅行前受金	1 30,172	1 31,560
賞与引当金	1,989	2,049
その他	5,012	5,040
流動負債合計	83,214	82,962
固定負債		
繰延税金負債	178	29
その他	2,019	1,531
固定負債合計	2,197	1,560
負債合計	85,412	84,522
純資産の部		
株主資本		
資本金	100	100
資本剰余金	55,123	38,651
利益剰余金	5,689	20,466
自己株式	17	18
株主資本合計	49,516	59,200
その他の包括利益累計額		
その他有価証券評価差額金	1,215	1,783
繰延ヘッジ損益	71	465
為替換算調整勘定	660	722
退職給付に係る調整累計額	205	149
その他の包括利益累計額合計	1,742	2,821
非支配株主持分	62	118
純資産合計	51,321	62,139
負債純資産合計	136,734	146,662

【連結損益計算書及び連結包括利益計算書】

【連結損益計算書】

(単位：百万円)

	前連結会計年度 (自 2024年4月1日 至 2025年3月31日)	当連結会計年度 (自 2025年4月1日 至 2026年3月31日)
売上高	1,274,516	1,297,065
売上原価	221,575	240,861
売上総利益	52,941	56,204
販売費及び一般管理費	2,46,900	2,50,132
営業利益	6,040	6,071
営業外収益		
受取利息	590	995
受取配当金	91	86
持分法による投資利益	-	93
営業債務整理益	82	352
その他	79	65
営業外収益合計	843	1,593
営業外費用		
支払利息	5	8
為替差損	7	59
支払手数料	42	40
損害賠償金	21	-
事故関連費用	15	-
持分法による投資損失	1	-
その他	13	1
営業外費用合計	108	109
経常利益	6,776	7,555
特別利益		
関係会社株式売却益	28	21
投資有価証券売却益	880	-
特別利益合計	908	21
特別損失		
固定資産除却損	3,11	3,26
減損損失	4,39	-
特別損失合計	50	26
税金等調整前当期純利益	7,634	7,551
法人税、住民税及び事業税	305	357
法人税等調整額	358	2,504
法人税等合計	53	2,147
当期純利益	7,688	9,698
非支配株主に帰属する当期純利益	7	16
親会社株主に帰属する当期純利益	7,680	9,682

【連結包括利益計算書】

(単位：百万円)

	前連結会計年度 (自 2024年4月1日 至 2025年3月31日)	当連結会計年度 (自 2025年4月1日 至 2026年3月31日)
当期純利益	7,688	9,698
その他の包括利益		
その他有価証券評価差額金	601	567
繰延ヘッジ損益	13	394
為替換算調整勘定	73	65
退職給付に係る調整額	24	55
その他の包括利益合計	1,537	1,108
包括利益	7,150	10,782
(内訳)		
親会社株主に係る包括利益	7,143	10,761
非支配株主に係る包括利益	6	20

【連結株主資本等変動計算書】

前連結会計年度（自 2024年4月1日 至 2025年3月31日）

(単位：百万円)

	株主資本				
	資本金	資本剰余金	利益剰余金	自己株式	株主資本合計
当期首残高	100	55,123	13,369	16	41,837
当期変動額					
欠損填補					-
親会社株主に帰属する 当期純利益			7,680		7,680
自己株式の取得				0	0
連結子会社の増資による 持分の増減					-
株主資本以外の項目の 当期変動額（純額）					
当期変動額合計	-	-	7,680	0	7,679
当期末残高	100	55,123	5,689	17	49,516

	その他の包括利益累計額					非支配株主 持分	純資産合計
	その他 有価証券 評価差額金	繰延ヘッジ 損益	為替換算 調整勘定	退職給付に 係る調整 累計額	その他の 包括利益 累計額合計		
当期首残高	1,816	57	585	181	2,278	56	44,172
当期変動額							
欠損填補							-
親会社株主に帰属する 当期純利益							7,680
自己株式の取得							0
連結子会社の増資による 持分の増減							-
株主資本以外の項目の 当期変動額（純額）	601	13	75	24	536	6	529
当期変動額合計	601	13	75	24	536	6	7,149
当期末残高	1,215	71	660	205	1,742	62	51,321

当連結会計年度（自 2025年4月1日 至 2026年3月31日）

(単位：百万円)

	株主資本				
	資本金	資本剰余金	利益剰余金	自己株式	株主資本合計
当期首残高	100	55,123	5,689	17	49,516
当期変動額					
欠損填補		16,473	16,473		-
親会社株主に帰属する 当期純利益			9,682		9,682
自己株式の取得				1	1
連結子会社の増資による 持分の増減		2			2
株主資本以外の項目の 当期変動額（純額）					
当期変動額合計	-	16,471	26,155	1	9,683
当期末残高	100	38,651	20,466	18	59,200

	その他の包括利益累計額					非支配株主 持分	純資産合計
	その他 有価証券 評価差額金	繰延ヘッジ 損益	為替換算 調整勘定	退職給付に 係る調整 累計額	その他の 包括利益 累計額合計		
当期首残高	1,215	71	660	205	1,742	62	51,321
当期変動額							
欠損填補							-
親会社株主に帰属する 当期純利益							9,682
自己株式の取得							1
連結子会社の増資による 持分の増減							2
株主資本以外の項目の 当期変動額（純額）	567	394	61	55	1,078	55	1,134
当期変動額合計	567	394	61	55	1,078	55	10,818
当期末残高	1,783	465	722	149	2,821	118	62,139

【連結キャッシュ・フロー計算書】

(単位：百万円)

	前連結会計年度 (自 2024年 4月 1日 至 2025年 3月 31日)	当連結会計年度 (自 2025年 4月 1日 至 2026年 3月 31日)
営業活動によるキャッシュ・フロー		
税金等調整前当期純利益	7,634	7,551
減価償却費	480	779
貸倒引当金の増減額（ は減少）	26	30
賞与引当金の増減額（ は減少）	674	57
退職給付に係る資産の増減額（ は増加）	146	5
減損損失	39	-
受取利息及び受取配当金	682	1,082
支払利息	5	8
持分法による投資損益（ は益）	1	93
為替差損益（ は益）	2	34
投資有価証券売却損益（ は益）	880	-
営業債務整理益	82	352
売上債権及び契約資産の増減額（ は増加）	1,293	1,592
仕入債務の増減額（ は減少）	5,579	134
預り金の増減額（ は減少）	1,810	988
旅行前受金の増減額（ は減少）	4,322	1,338
旅行前払金の増減額（ は増加）	3,307	2,107
未払又は未収消費税等の増減額（ は減少）	341	39
旅行券等の増減額（ は減少）	1,682	938
その他	1,188	584
小計	3,669	6,323
利息及び配当金の受取額	680	1,080
利息の支払額	5	8
法人税等の支払額又は還付額（ は支払）	121	334
営業活動によるキャッシュ・フロー	4,223	7,062
投資活動によるキャッシュ・フロー		
定期預金の預入による支出	450	500
定期預金の払戻による収入	479	420
固定資産の取得による支出	741	2,735
投資有価証券の売却による収入	1,136	-
差入保証金の差入による支出	340	308
差入保証金の回収による収入	38	505
連結の範囲の変更を伴う子会社株式の売却による収入	-	2 175
連結の範囲の変更を伴う子会社株式の売却による支出	2 418	-
その他	644	676
投資活動によるキャッシュ・フロー	941	3,120
財務活動によるキャッシュ・フロー		
自己株式の増減額（ は増加）	0	1
その他	217	60
財務活動によるキャッシュ・フロー	218	61
現金及び現金同等物に係る換算差額	62	106
現金及び現金同等物の増減額（ は減少）	3,125	3,986
現金及び現金同等物の期首残高	84,947	88,073
現金及び現金同等物の期末残高	1 88,073	1 92,060

【注記事項】

(連結財務諸表作成のための基本となる重要な事項)

1. 連結の範囲に関する事項

(1) 連結子会社数 20社

連結子会社名は、本報告書の「第1 企業の概況 4 関係会社の状況」に記載しているため省略しております。

KNT-CT Foods(U.S.A), LLCは、当連結会計年度に新規設立したことに伴い、連結子会社を含めておりません。

株式会社クラブツーリズム・ライフケアサービスは、株式の譲渡に伴い上記連結子会社数には含んでおりませんが、株式の譲渡日までの損益計算書については連結しております。

(2) 非連結子会社数

該当事項はありません。

2. 持分法の適用に関する事項

(1) 持分法適用の非連結子会社数

該当事項はありません。

(2) 持分法適用の関連会社数 1社

持分法適用会社名は、本報告書の「第1 企業の概況 4 関係会社の状況」に記載しているため省略しております。

3. 連結子会社の事業年度等に関する事項

在外連結子会社である、H&M INSURANCE HAWAII, INC.およびGRIFFIN INSURANCE CO., LTD.の決算日は12月31日であり、連結決算日と異なっております。

連結財務諸表作成にあたっては、H&M INSURANCE HAWAII, INC.およびGRIFFIN INSURANCE CO., LTD.の同日現在の財務諸表を使用し、連結決算日との間に生じた重要な取引については、連結上必要な調整を行っております。

4. 会計方針に関する事項

(1) 重要な資産の評価基準及び評価方法

有価証券 その他有価証券

市場価格のない株式等以外のもの.....時価法により評価しております。

なお、評価差額は全部純資産直入法により処理し、売却原価は総平均法により算定しております。

市場価格のない株式等.....総平均法による原価法により評価しております。

棚卸資産

先入先出法による原価法(商品および貯蔵品の連結貸借対照表価額については収益性の低下に基づく簿価切下げの方法)により評価しております。

デリバティブ

時価法により評価しております。

(2) 重要な減価償却資産の減価償却の方法

有形固定資産(リース資産を除く)

主として当社および国内連結子会社は、定率法を採用しております。ただし、2016年4月1日以後に取得した建物附属設備及び構築物については、定額法を採用しております。また、在外連結子会社は、主に定額法を採用しております。

無形固定資産(リース資産を除く)

定額法を採用しております。なお、自社利用のソフトウェアについては、各社における利用可能期間(5年)に基づいております。

リース資産

所有権移転外ファイナンス・リース取引に係るリース資産については、リース期間を耐用年数とし、残存価額を零とする定額法を採用しております。

(3) 重要な引当金の計上基準

貸倒引当金

債権の貸倒れによる損失に備えるため、一般債権は貸倒実績率法、貸倒懸念債権等特定の債権は財務内容評価法で計上しております。

賞与引当金

従業員に対する賞与の支払いに充てるため、支給見込額のうち当連結会計年度に対応する見積額を計上しております。

(4) 退職給付に係る会計処理の方法

退職給付見込額の期間帰属方法

退職給付に係る資産は、従業員の退職給付に備えるため、当連結会計年度末における見込額に基づき、退職給付債務から年金資産の額を控除した額を計上しております。なお、退職給付債務の算定にあたり、退職給付見込額を当連結会計年度末までの期間に帰属させる方法については、給付算定式基準によっております。

数理計算上の差異の費用処理方法

数理計算上の差異は、従業員の平均残存勤務期間以内の一定の年数(4年)による定額法により、発生の翌連結会計年度から費用処理しております。

未認識数理計算上の差異の会計処理方法

未認識数理計算上の差異については、税効果を調整の上、純資産の部におけるその他の包括利益累計額の退職給付に係る調整累計額に計上しております。

(5) 重要な収益及び費用の計上基準

当社および連結子会社の顧客との契約から生じる収益に関する主な事業における主な履行義務の内容および当該履行義務を充足する通常の時点(収益を認識する通常の時点)は以下のとおりです。

自社の企画旅行商品

当社が定める旅行日程に従って、顧客が、運送・宿泊機関等の提供する運送、宿泊その他の旅行に関するサービスの提供を受けることができるように、手配および管理することが履行義務であり、旅行期間において当該義務を履行するにつれて収益を認識しております。

手配旅行等の代理販売

旅行者の委託により、代理、斡旋又は取次をすること等により旅行者が運送・宿泊機関等の提供する運送、宿泊その他の旅行に関するサービスの提供を受けることができるように、手配することが履行義務であり、手配が完了した一時点において、代理人取引として純額で収益を認識しております。

業務の受託事業

顧客から委託された業務を遂行することが履行義務であり、契約上の義務を履行するにつれて顧客が便益を享受する場合には、契約期間において当該義務を履行するにつれて収益を認識しております。また、契約において調査報告書等の成果物の引き渡し等により履行義務が一時点で充足される場合には、調査報告書等の成果物を引き渡した時点で収益を認識しております。

旅行券等

当社が旅行券等を発行する場合には、顧客が、将来において企画旅行商品に関するサービスの提供を受けることができるようにする等の履行義務を負っております。旅行券等が当社グループで企画旅行商品等に使用されたときにそれぞれの計上基準に従って収益を認識しております。

なお、未使用分のうち当社が将来において権利を得ると見込む金額については、旅行券等の使用のパターンと比例的に収益を認識しております。

(6) 重要なヘッジ会計の方法

ヘッジ会計の方法

繰延ヘッジ処理を採用しております。

ただし、為替予約が付されている外貨建金銭債務については、振当処理の要件を満たしている場合は振当処理を採用しております。

ヘッジ手段とヘッジ対象

ヘッジ手段

為替予約取引または通貨オプション取引を行うこととしております。

ヘッジ対象

主に海外旅行費用（ホテル代等）の外貨建金銭債務としております。

ヘッジ方針

将来の為替レートの変動リスクをヘッジすることを目的として、実需の範囲内で行っております。

ヘッジ有効性評価の方法

ヘッジ手段とヘッジ対象に関する重要な条件が同一であり、ヘッジ開始時およびその後も継続して、相場変動またはキャッシュ・フロー変動を完全に相殺するものと見込まれるため、ヘッジの有効性の判定は省略しております。

(7) 連結キャッシュ・フロー計算書における資金の範囲

連結キャッシュ・フロー計算書における資金（現金及び現金同等物）は、手許現金、随時引き出し可能な預金および容易に換金可能であり、かつ、価値の変動について僅少なリスクしか負わない取得日から3ヶ月以内に償還期限の到来する短期投資からなっております。

(重要な会計上の見積り)

繰延税金資産の回収可能性

(1) 当連結会計年度に計上した額

(単位：百万円)

	前連結会計年度 (2025年3月31日)	当連結会計年度 (2026年3月31日)
繰延税金資産	1,135	2,936
(繰延税金負債相殺前)	(2,204)	(4,666)

(2) その他の情報

繰延税金資産の算出方法は、「繰延税金資産の回収可能性に関する適用指針」（企業会計基準委員会企業会計基準適用指針第26号）に従い、中期的な経営戦略および外部環境を考慮し、また、市場成長を主な仮定として策定された中期経営計画を基に見積られた将来の課税所得、ならびに同適用指針に記載されている企業の分類等に基づいております。

これらの見積りは将来の不確実な経済状況および当社または当社グループの経営状況の影響を受け、実際に生じた時期および金額が見積りと異なった場合、翌連結会計年度の連結財務諸表において認識する金額に重要な影響を与える可能性があります。

(未適用の会計基準等)

- ・「リースに関する会計基準」(企業会計基準第34号 2024年9月13日 企業会計基準委員会)
- ・「リースに関する会計基準の適用指針」(企業会計基準適用指針第33号 2024年9月13日 企業会計基準委員会)等

(1) 概要

企業会計基準委員会において、日本基準を国際的に整合性のあるものとする取組みの一環として、借手の全てのリースについて資産及び負債を認識するリースに関する会計基準の開発に向けて、国際的な会計基準を踏まえた検討が行われ、基本的な方針として、IFRS第16号の単一の会計処理モデルを基礎とするものの、IFRS第16号の全ての定めを採り入れるのではなく、主要な定めのみを採り入れることにより、簡素で利便性が高く、かつ、IFRS第16号の定めを個別財務諸表に用いても、基本的に修正が不要となることを目指したリース会計基準等が公表されました。

借手の会計処理として、借手のリースの費用配分の方法については、IFRS第16号と同様に、リースがファイナンス・リースであるかオペレーティング・リースであるかにかかわらず、全てのリースについて使用権資産に係る減価償却費及びリース負債に係る利息相当額を計上する単一の会計処理モデルが適用されます。

(2) 適用予定日

2028年3月期の期首より適用予定であります。

(3) 当該会計基準等の適用による影響

「リースに関する会計基準」等の適用による連結財務諸表に与える影響額については、現時点で評価中であります。

- ・「後発事象に関する会計基準」(企業会計基準第41号 2026年1月9日 企業会計基準委員会)
- ・「後発事象に関する会計基準の適用指針」(企業会計基準適用指針第35号 2026年1月9日 企業会計基準委員会)

(1) 概要

「後発事象に関する会計基準」等は、後発事象の定義、会計処理及び開示等を取り扱う包括的な会計基準を設定することを優先的な課題とし、日本公認会計士協会 監査・保証基準委員会 監査基準報告書560 実務指針第1号「後発事象に関する監査上の取扱い」で示されている会計に関する内容を原則として踏襲して企業会計基準委員会に移管することを基本的な方針として、表現の見直し及び後発事象の評価期間の整理を行うとともに、財務諸表の公表の承認に関する注記を新たに求める等、後発事象に関する会計処理及び開示について定めたものであります。

(2) 適用予定日

2028年3月期の期首より適用予定であります。

(連結貸借対照表関係)

1. 顧客との契約から生じた債権、契約資産及び契約負債の残高

顧客との契約から生じた債権および契約資産については、「受取手形、営業未収金及び契約資産」に含まれております。契約負債については、「預り金」、「旅行券等」および「旅行前受金」に含まれております。契約資産および契約負債の金額は、「第5 経理の状況 1 連結財務諸表等 (1) 連結財務諸表 注記事項 (収益認識関係) 3. 顧客との契約に基づく履行義務の充足と当該契約から生じるキャッシュ・フローとの関係並びに当連結会計年度末において存在する顧客との契約から翌連結会計年度以降に認識すると見込まれる収益の金額及び時期に関する情報」に記載しております。

2. 関連会社に対するものは次のとおりであります。

	前連結会計年度 (2025年3月31日)	当連結会計年度 (2026年3月31日)
投資有価証券(株式)	437百万円	531百万円

(連結損益計算書関係)

1. 顧客との契約から生じる収益

売上高については、顧客との契約から生じる収益およびそれ以外の収益を区分して記載しておりません。顧客との契約から生じる収益の金額は、「第5 経理の状況 1 連結財務諸表等 (1) 連結財務諸表 注記事項 (収益認識関係) 1. 顧客との契約から生じる収益を分解した情報」に記載しております。

2. 販売費及び一般管理費のうち主要な費目及び金額は次のとおりであります。

	前連結会計年度 (自 2024年4月1日 至 2025年3月31日)	当連結会計年度 (自 2025年4月1日 至 2026年3月31日)
人件費	25,846百万円	26,871百万円
賞与引当金繰入額	1,791	1,865
退職給付費用	962	990
システム経費	4,686	5,713
販売諸経費	6,405	6,532
減価償却費	458	752
貸倒引当金繰入額	9	19

3. 固定資産除却損の主な内訳は次のとおりであります。

	前連結会計年度 (自 2024年4月1日 至 2025年3月31日)	当連結会計年度 (自 2025年4月1日 至 2026年3月31日)
建物	1百万円	9百万円
ソフトウェア	8	15
その他	1	0

4. 減損損失

当社グループは、以下の資産グループについて減損損失を計上しました。

前連結会計年度 (自 2024年4月1日 至 2025年3月31日)

(1) 減損損失を認識した資産グループの概要

(単位：百万円)

用途	種類	地域	減損損失
事業用資産	建物、差入保証金等	大阪府等	39

(2) 資産のグルーピング方法

当社グループは、減損損失を認識するにあたり、継続的に損益の把握を実施している管理会計上の区分を基礎としてグルーピングを行っております。遊休資産については各物件単位でグルーピングを行っております。

(3) 減損損失の認識に至った経緯

今後営業収益による回収が見込めないと判断したグループについて、帳簿価額を回収可能価額まで減額し、当該減少額を減損損失として計上しております。なお、回収可能価額は正味売却価額により測定しており、回収可能価額を零として評価しております。また、原状回復費用の見積額に基づき差入保証金を減額し、当該減少額を減損損失として計上しております。

その内訳は、建物24百万円、差入保証金12百万円、その他1百万円であります。

当連結会計年度 (自 2025年4月1日 至 2026年3月31日)

該当事項はありません。

(連結包括利益計算書関係)

1. その他の包括利益に係る組替調整額並びに法人税等及び税効果額

	前連結会計年度 (自 2024年4月1日 至 2025年3月31日)	当連結会計年度 (自 2025年4月1日 至 2026年3月31日)
その他有価証券評価差額金：		
当期発生額	16百万円	878百万円
組替調整額	880	-
法人税等及び税効果調整前	897	878
法人税等及び税効果額	295	311
その他有価証券評価差額金	601	567
繰延ヘッジ損益：		
当期発生額	23	610
組替調整額	-	-
法人税等及び税効果調整前	23	610
法人税等及び税効果額	9	216
繰延ヘッジ損益	13	394
為替換算調整勘定：		
当期発生額	74	65
組替調整額	0	-
法人税等及び税効果調整前	73	65
法人税等及び税効果額	-	-
為替換算調整勘定	73	65
退職給付に係る調整額：		
当期発生額	86	48
組替調整額	44	37
法人税等及び税効果調整前	41	86
法人税等及び税効果額	16	30
退職給付に係る調整額	24	55
その他の包括利益合計	537	1,083

(連結株主資本等変動計算書関係)

前連結会計年度(自 2024年4月1日 至 2025年3月31日)

1. 発行済株式の種類及び総数に関する事項

株式の種類	当連結会計年度期首 株式数(株)	当連結会計年度増加 株式数(株)	当連結会計年度減少 株式数(株)	当連結会計年度末 株式数(株)
普通株式	27,331,013	-	-	27,331,013
A種類株式	150	-	-	150
B種類株式	250	-	-	250
合計	27,331,413	-	-	27,331,413

2. 自己株式の種類及び株式数に関する事項

株式の種類	当連結会計年度期首 株式数(株)	当連結会計年度増加 株式数(株)	当連結会計年度減少 株式数(株)	当連結会計年度末 株式数(株)
普通株式	10,287	764	-	11,051
合計	10,287	764	-	11,051

(注) 自己株式の増加は、単元未満株式の買取によるものであります。

3. 配当に関する事項

該当事項はありません。

当連結会計年度(自 2025年4月1日 至 2026年3月31日)

1. 発行済株式の種類及び総数に関する事項

株式の種類	当連結会計年度期首 株式数(株)	当連結会計年度増加 株式数(株)	当連結会計年度減少 株式数(株)	当連結会計年度末 株式数(株)
普通株式	27,331,013	-	-	27,331,013
A種類株式	150	-	-	150
B種類株式	250	-	-	250
合計	27,331,413	-	-	27,331,413

2. 自己株式の種類及び株式数に関する事項

株式の種類	当連結会計年度期首 株式数(株)	当連結会計年度増加 株式数(株)	当連結会計年度減少 株式数(株)	当連結会計年度末 株式数(株)
普通株式	11,051	705	-	11,756
合計	11,051	705	-	11,756

(注) 自己株式の増加は、単元未満株式の買取によるものであります。

3. 配当に関する事項

(1) 配当金支払額

該当事項はありません。

(2) 基準日が当連結会計年度に属する配当のうち、配当の効力発生日が翌連結会計年度となるもの

次の剰余金の配当に関する事項は、2026年6月16日開催予定の定時株主総会の決議事項となっております。

(決議)	株式の種類	配当金の総額 (百万円)	配当の原資	1株当たり 配当額 (円)	基準日	効力発生日
2026年6月16日 定時株主総会	普通株式	273	利益剰余金	10.00	2026年 3月31日	2026年 6月17日
同上	A種 種類株式	1,319	同上	8,793,835.60	同上	同上
同上	B種 種類株式	2,198	同上	8,793,835.60	同上	同上

(連結キャッシュ・フロー計算書関係)

1. 現金及び現金同等物の期末残高と連結貸借対照表に掲記されている科目の金額との関係

	前連結会計年度 (自 2024年4月1日 至 2025年3月31日)	当連結会計年度 (自 2025年4月1日 至 2026年3月31日)
現金及び預金勘定	12,183百万円	10,088百万円
預入期間が3ヶ月を超える定期預金	309	380
預け金	76,200	82,352
現金及び現金同等物	88,073	92,060

2. 株式の売却により連結子会社でなくなった会社の資産及び負債の主な内訳

前連結会計年度(自 2024年4月1日 至 2025年3月31日)

株式の一部売却により株式会社ツーリストエキスパート(現株式会社近鉄HRパートナーズ)が連結子会社でなくなったことに伴う売却時の資産および負債の内訳ならびに同社株式の売却価額と連結の範囲の変更を伴う子会社株式の売却による支出(純額)との関係は次のとおりであります。

流動資産	1,842百万円
固定資産	193
流動負債	874
固定負債	51
売却後の投資勘定	439
その他	25
株式売却益	28
同社株式の売却価額	673
同社現金及び現金同等物	1,092
差引: 連結の範囲の変更を伴う子会社株式の売却による支出	418

当連結会計年度(自 2025年4月1日 至 2026年3月31日)

株式の売却により株式会社クラブツーリズム・ライフケアサービスが連結子会社でなくなったことに伴う売却時の資産および負債の内訳ならびに同社株式の売却価額と連結の範囲の変更を伴う子会社株式の売却による収入(純額)との関係は次のとおりであります。

流動資産	161百万円
固定資産	120
流動負債	63
固定負債	46
株式売却益	21
同社株式の売却価額	193
同社現金及び現金同等物	18
差引: 連結の範囲の変更を伴う子会社株式の売却による収入	175

(リース取引関係)

(借主側)

オペレーティング・リース取引

オペレーティング・リース取引のうち解約不能のものに係る未経過リース料

(単位: 百万円)

	前連結会計年度 (2025年3月31日)	当連結会計年度 (2026年3月31日)
1年内	795	833
1年超	833	722
合計	1,629	1,556

(金融商品関係)

1. 金融商品の状況に関する事項

(1) 金融商品に対する取組方針

当社グループは、一時的な余資は安全性の高い短期的な預金等を主体として運用を行っており、資金調達の必要性が生じた場合には金融機関からの借入による方針です。また、デリバティブ取引は、後述するリスクを回避するために利用しており、投機的な取引は行わない方針であります。

(2) 金融商品の内容及びそのリスク

営業債権である受取手形及び営業未収金は、顧客の信用リスクに晒されております。投資有価証券は主として業務上の関係を有する企業の株式であり、市場価格の変動リスクに晒されております。また、デリバティブ取引は、外貨建金銭債務に係る為替変動リスクに対するヘッジ取引を目的とした為替予約取引および通貨オプション取引であります。

(3) 金融商品に係るリスク管理体制

当社グループは、旅行代金未収取扱手続規程等に従い、営業債権については回収状況を常時的確に点検・管理するとともに、主要な取引先の状況を定期的にモニタリングすることにより、取引相手ごとに期日および残高の管理を行っております。

投資有価証券については、定期的に時価や発行体の財務状況等を把握し、保有状況の見直しを継続的に行っております。

デリバティブ取引については、取引を行っている会社の社内ルールに従い、それぞれの経理部が主管となり取引を実行し、取引実績は四半期ごとに経営会議に報告しております。

なお、これらのデリバティブ取引の契約先は、いずれも信用度の高い金融機関であるため、信用リスクはほとんどないと認識しております。

2. 金融商品の時価等に関する事項

連結貸借対照表計上額、時価およびこれらの差額については、次のとおりであります。「現金及び預金」、「預け金」、「受取手形及び営業未収金」および「営業未払金」については、現金であること、および短期間で決済されるため時価が帳簿価額に近似するものであることから、記載を省略しております。

前連結会計年度（2025年3月31日）

（単位：百万円）

	連結貸借対照表計上額	時価	差額
投資有価証券（*1）			
その他有価証券	3,819	3,819	-
資産計	3,819	3,819	-
デリバティブ取引（*2）	109	109	-

（*1）市場価格のない株式等は、「投資有価証券」には含まれておりません。当該金融商品の連結貸借対照表計上額は次のとおりであります。

（単位：百万円）

区分	当連結会計年度
非上場株式	224
関係会社株式	437

（*2）デリバティブ取引によって生じた正味の債権・債務は純額で表示しており、合計で正味の債務となる項目については、（ ）で示しております。

当連結会計年度（2026年3月31日）

（単位：百万円）

	連結貸借対照表計上額	時価	差額
投資有価証券（*1）			
その他有価証券	4,698	4,698	-
資産計	4,698	4,698	-
デリバティブ取引（*2）	727	727	-

（*1）市場価格のない株式等は、「投資有価証券」には含まれておりません。当該金融商品の連結貸借対照表計上額は次のとおりであります。

（単位：百万円）

区分	当連結会計年度
非上場株式	223
関係会社株式	531

（*2）デリバティブ取引によって生じた正味の債権・債務は純額で表示しており、合計で正味の債務となる項目については、（ ）で示しております。

（注）金銭債権及び満期のある有価証券の連結決算日後の償還予定額

前連結会計年度（2025年3月31日）

（単位：百万円）

	1年以内	1年超5年以内	5年超10年以内	10年超
現金及び預金	12,183	-	-	-
預け金	76,200	-	-	-
受取手形及び営業未収金	18,479	-	-	-
合計	106,862	-	-	-

当連結会計年度（2026年3月31日）

（単位：百万円）

	1年以内	1年超5年以内	5年超10年以内	10年超
現金及び預金	10,088	-	-	-
預け金	82,352	-	-	-
受取手形及び営業未収金	19,955	-	-	-
合計	112,396	-	-	-

3. 金融商品の時価のレベルごとの内訳等に関する事項

金融商品の時価を、時価の算定に係るインプットの観察可能性および重要性に応じて、以下の3つのレベルに分類しております。

レベル1の時価：観察可能な時価の算定に係るインプットのうち、活発な市場において形成される当該時価の算定の対象となる資産又は負債に関する相場価格により算定した時価

レベル2の時価：観察可能な時価の算定に係るインプットのうち、レベル1のインプット以外の時価の算定に係るインプットを用いて算定した時価

レベル3の時価：観察できない時価の算定に係るインプットを使用して算定した時価

時価の算定に重要な影響を与えるインプットを複数使用している場合には、それらのインプットがそれぞれ属するレベルのうち、時価の算定における優先順位が最も低いレベルに時価を分類しております。

(1) 時価で連結貸借対照表に計上している金融商品
 前連結会計年度(2025年3月31日)

(単位:百万円)

区分	時価			
	レベル1	レベル2	レベル3	合計
投資有価証券 その他有価証券 株式	3,819	-	-	3,819
デリバティブ取引 通貨関連	-	109	-	109
資産計	3,819	109	-	3,929

当連結会計年度(2026年3月31日)

(単位:百万円)

区分	時価			
	レベル1	レベル2	レベル3	合計
投資有価証券 その他有価証券 株式	4,698	-	-	4,698
デリバティブ取引 通貨関連	-	727	-	727
資産計	4,698	727	-	5,426

(2) 時価で連結貸借対照表に計上している金融商品以外の金融商品
 前連結会計年度(2025年3月31日)

該当事項はありません。

当連結会計年度(2026年3月31日)

該当事項はありません。

(有価証券関係)

1. その他有価証券

前連結会計年度(2025年3月31日)

(単位:百万円)

区分	連結決算日における 連結貸借対照表計上額	取得原価	差額
連結貸借対照表計上額が 取得原価を超えるもの			
株式	3,720	1,887	1,833
小計	3,720	1,887	1,833
連結貸借対照表計上額が 取得原価を超えないもの			
株式	99	99	0
小計	99	99	0
合計	3,819	1,986	1,832

当連結会計年度(2026年3月31日)

(単位:百万円)

区分	連結決算日における 連結貸借対照表計上額	取得原価	差額
連結貸借対照表計上額が 取得原価を超えるもの			
株式	4,698	1,986	2,711
小計	4,698	1,986	2,711
連結貸借対照表計上額が 取得原価を超えないもの			
株式	-	-	-
小計	-	-	-
合計	4,698	1,986	2,711

2. 売却したその他有価証券

前連結会計年度(自 2024年4月1日 至 2025年3月31日)

(単位:百万円)

区分	売却額	売却益の合計額	売却損の合計額
株式	1,136	880	-
合計	1,136	880	-

当連結会計年度(自 2025年4月1日 至 2026年3月31日)

該当事項はありません。

(デリバティブ取引関係)

1. ヘッジ会計が適用されていないデリバティブ取引

通貨関連

前連結会計年度(2025年3月31日)

(単位:百万円)

ヘッジ会計の方法	取引の種類	契約額等	契約額等のうち1年超	時価	評価損益
市場取引 以外の取引	為替予約取引 豪ドル	21	-	0	0
	合計	21	-	0	0

当連結会計年度(2026年3月31日)

(単位:百万円)

ヘッジ会計の方法	取引の種類	契約額等	契約額等のうち1年超	時価	評価損益
市場取引 以外の取引	為替予約取引 豪ドル	32	-	6	6
	NZドル	3	-	0	0
	シンガポールドル	2	-	0	0
	合計	38	-	6	6

2. ヘッジ会計が適用されているデリバティブ取引

通貨関連

前連結会計年度(2025年3月31日)

(単位:百万円)

ヘッジ会計の方法	取引の種類	主なヘッジ対象	契約額等	契約額等のうち1年超	時価
為替予約の 振当処理	為替予約取引	営業未払金 (予定取引)			
	米ドル		6,465	-	87
	ユーロ		5,484	-	40
	豪ドル		533	-	7
	NZドル		251	-	4
	カナダドル		403	-	5
	スイスフラン		632	-	1
	シンガポールドル		216	-	1
	為替予約取引	営業未払金			
	米ドル		517	-	(注)
	ユーロ	319	-		
	合計		14,824	-	110

(注)ヘッジ対象と一体として処理されているため、その時価は当該ヘッジ対象の時価に含めて記載しております。

当連結会計年度(2026年3月31日)

(単位:百万円)

ヘッジ会計の方法	取引の種類	主なヘッジ対象	契約額等	契約額等のうち1年超	時価
原則的 処理方法	為替予約取引	営業未払金 (予定取引)			
	米ドル		4,489	5	357
	ユーロ		7,057	437	284
	豪ドル		641	39	22
	NZドル		285	12	0
	カナダドル		315	0	11
	スイスフラン		460	-	42
シンガポールドル	185	-	1		
為替予約の 振当処理	為替予約取引	営業未払金			(注)
	米ドル		713	-	
	ユーロ		372	-	
	豪ドル		33	-	
	NZドル		52	-	
	カナダドル		16	-	
シンガポールドル	31	-			
合計			14,655	495	721

(注) ヘッジ対象と一体として処理されているため、その時価は当該ヘッジ対象の時価に含めて記載しております。

(退職給付関係)

1. 採用している退職給付制度の概要

当社および連結子会社は、確定給付企業年金制度、退職一時金制度および確定拠出年金制度を導入しております。

なお、一部の連結子会社は、退職給付に係る負債及び退職給付費用の計算に、退職給付に係る期末自己都合要支給額を退職給付債務とする方法を用いた簡便法を適用しております。

2. 確定給付制度（簡便法を適用した制度を含む。）

(1) 退職給付債務の期首残高と期末残高の調整表

	前連結会計年度 (自 2024年4月1日 至 2025年3月31日)	当連結会計年度 (自 2025年4月1日 至 2026年3月31日)
退職給付債務の期首残高	5,067百万円	4,527百万円
勤務費用	88	78
利息費用	50	45
数理計算上の差異の当期発生額	109	19
退職給付の支払額	738	728
連結除外による減少額	50	-
退職給付債務の期末残高	4,527	3,903

(2) 年金資産の期首残高と期末残高の調整表

	前連結会計年度 (自 2024年4月1日 至 2025年3月31日)	当連結会計年度 (自 2025年4月1日 至 2026年3月31日)
年金資産の期首残高	6,633百万円	5,998百万円
期待運用収益	33	29
数理計算上の差異の当期発生額	23	28
事業主からの拠出額	45	40
退職給付の支払額	737	725
年金資産の期末残高	5,998	5,373

(3) 退職給付債務及び年金資産の期末残高と連結貸借対照表に計上された退職給付に係る負債及び退職給付に係る資産の調整表

	前連結会計年度 (2025年3月31日)	当連結会計年度 (2026年3月31日)
積立型制度の退職給付債務	4,518百万円	3,897百万円
年金資産	5,998	5,373
	1,480	1,475
非積立型制度の退職給付債務	8	5
連結貸借対照表に計上された 負債と資産の純額	1,471	1,469
退職給付に係る資産	1,480	1,475
退職給付に係る負債(注)	8	5
連結貸借対照表に計上された 負債と資産の純額	1,471	1,469

(注) 退職給付に係る負債は、連結貸借対照表において「固定負債」の「その他」に含めて表示しております。

(4) 退職給付費用及びその内訳項目の金額

	前連結会計年度 (自 2024年4月1日 至 2025年3月31日)	当連結会計年度 (自 2025年4月1日 至 2026年3月31日)
勤務費用	88百万円	78百万円
利息費用	50	45
期待運用収益	33	29
数理計算上の差異の費用処理額	44	37
確定給付制度に係る退職給付費用	151	131

(注) 簡便法を採用している連結子会社の退職給付費用は「勤務費用」に計上しております。

(5) 退職給付に係る調整額

退職給付に係る調整額に計上した項目(法人税等及び税効果控除前)の内訳は次のとおりであります。

	前連結会計年度 (自 2024年4月1日 至 2025年3月31日)	当連結会計年度 (自 2025年4月1日 至 2026年3月31日)
数理計算上の差異	41百万円	86百万円
合計	41	86

(6) 退職給付に係る調整累計額

退職給付に係る調整累計額に計上した項目(法人税等及び税効果控除前)の内訳は次のとおりであります。

	前連結会計年度 (2025年3月31日)	当連結会計年度 (2026年3月31日)
未認識数理計算上の差異	318百万円	232百万円
合計	318	232

(7) 年金資産に関する事項

年金資産の主な内訳

年金資産合計に対する主な分類ごとの比率は、次のとおりであります。

	前連結会計年度 (2025年3月31日)	当連結会計年度 (2026年3月31日)
現金及び現金同等物	1%	- %
債券	1	-
生保一般勘定	99	100
合計	100	100

長期期待運用収益率の設定方法

年金資産の長期期待運用収益率の決定に際し、現在および将来の年金資産ポートフォリオや、各種長期投資の過去の運用実績利回りの分析をもとにした期待収益とリスクを考慮しております。

(8) 数理計算上の計算基礎に関する事項

主要な数理計算上の計算基礎

	前連結会計年度 (2025年3月31日)	当連結会計年度 (2026年3月31日)
割引率	1.0%	1.0%
長期期待運用収益率	0.5	0.5

(注) 「予想昇給率」が退職給付債務等の計算に与える影響は軽微であるため、記載を省略しております。

3. 確定拠出制度

連結子会社の確定拠出制度への要拠出額は、前連結会計年度811百万円、当連結会計年度858百万円です。

(税効果会計関係)

1. 繰延税金資産及び繰延税金負債の発生の主な原因別の内訳

	前連結会計年度 (2025年3月31日)	当連結会計年度 (2026年3月31日)
繰延税金資産		
賞与引当金	675百万円	715百万円
減価償却超過額	198	177
未引換旅行券等	2,824	2,570
繰延ヘッジ損益	1	-
税務上の繰越欠損金(注)2	8,089	6,265
その他	1,141	847
繰延税金資産小計	12,930	10,577
税務上の繰越欠損金に係る評価性引当額(注)2	7,203	3,347
将来減算一時差異等の合計に係る評価性引当額	3,522	2,562
評価性引当額小計(注)1	10,725	5,910
繰延税金資産合計	2,204	4,666
繰延税金負債		
その他有価証券評価差額金	648	960
退職給付に係る資産	523	522
繰延ヘッジ損益	-	255
その他	75	21
繰延税金負債合計	1,248	1,759
繰延税金資産純額	956	2,907

(注)1. 評価性引当額の変動の主な内容

評価性引当額の変動の主な内容は、繰延税金資産の回収可能性を判断する際の企業の分類を変更したことによるものであります。

2. 税務上の繰越欠損金及びその繰延税金資産の繰越期限別の金額

前連結会計年度(2025年3月31日)

(単位:百万円)

	1年以内	1年超 2年以内	2年超 3年以内	3年超 4年以内	4年超 5年以内	5年超	合計
税務上の繰越欠損金(1)	31	148	1	102	52	7,753	8,089
評価性引当額	4	148	1	102	44	6,901	7,203
繰延税金資産	27	-	-	-	7	852	886

1. 税務上の繰越欠損金は、法定実効税率を乗じた額であります。

当連結会計年度(2026年3月31日)

(単位:百万円)

	1年以内	1年超 2年以内	2年超 3年以内	3年超 4年以内	4年超 5年以内	5年超	合計
税務上の繰越欠損金(1)	141	1	100	43	1,411	4,566	6,265
評価性引当額	123	1	100	42	175	2,903	3,347
繰延税金資産	17	-	-	0	1,235	1,663	2,917

1. 税務上の繰越欠損金は、法定実効税率を乗じた額であります。

2. 税務上の繰越欠損金6,265百万円(法定実効税率を乗じた額)について、繰延税金資産2,917百万円を計上しております。当該税務上の繰越欠損金については、将来の課税所得の見込みに基づき回収可能と判断した残高について繰延税金資産を認識しております。

2. 法定実効税率と税効果会計適用後の法人税等の負担率との間に重要な差異があるときの、当該差異の原因となった主要な項目別の内訳

前連結会計年度 (2025年3月31日)	当連結会計年度 (2026年3月31日)
-------------------------	-------------------------

法定実効税率 (調整)	34.6%	34.6%
交際費等永久に損金に算入されない項目	0.6	0.7
住民税均等割	1.7	1.8
評価性引当額の増減	36.6	64.4
その他	1.0	1.1
税効果会計適用後の法人税等の負担率	0.7	28.4

3. 法人税及び地方法人税の会計処理又はこれらに関する税効果会計の会計処理

当社及び一部の国内連結子会社は、グループ通算制度を適用しており、「グループ通算制度を適用する場合の会計処理及び開示に関する取扱い」(実務対応報告第42号 2021年8月12日)に従って、法人税及び地方法人税の会計処理またはこれらに関する税効果会計の会計処理並びに開示を行っております。

(資産除去債務関係)

重要性が乏しいため、記載を省略しております。

(賃貸等不動産関係)

重要性が乏しいため、記載を省略しております。

(収益認識関係)

1. 顧客との契約から生じる収益を分解した情報

(単位：百万円)

	報告セグメント	
	旅行業	
	前連結会計年度 (自 2024年4月1日 至 2025年3月31日)	当連結会計年度 (自 2025年4月1日 至 2026年3月31日)
旅行事業	257,660	279,956
旅行関連事業	16,388	16,581
顧客との契約から生じる収益	274,049	296,537
その他の収益	466	527
外部顧客への売上高	274,516	297,065

2. 顧客との契約から生じる収益を理解するための基礎となる情報

「(連結財務諸表作成のための基本となる重要な事項)4. 会計方針に関する事項 (5) 重要な収益及び費用の計上基準」に記載しております。なお、取引の対価は、原則、履行義務の充足前に受領することになっており、また、履行義務の充足後に受領する場合においても、通常、短期のうちに支払期限が到来するため、契約に重要な金融要素は含まれておりません。

3. 顧客との契約に基づく履行義務の充足と当該契約から生じるキャッシュ・フローとの関係並びに当連結会計年度末において存在する顧客との契約から翌連結会計年度以降に認識すると見込まれる収益の金額及び時期に関する情報

(1) 契約資産及び契約負債の残高等

(単位：百万円)

	前連結会計年度	当連結会計年度
顧客との契約から生じた債権（期首残高）	20,441	18,479
顧客との契約から生じた債権（期末残高）	18,479	19,955
契約資産（期首残高）	153	190
契約資産（期末残高）	190	251
契約負債（期首残高）	53,863	58,047
契約負債（期末残高）	58,047	57,726

契約資産は、自社の企画旅行商品等にかかる取引の対価を履行義務の充足後に受領する場合において、履行義務を充足するにつれて認識した収益の当社および連結子会社の権利に関するものであります。契約資産は、対価に対する当社および連結子会社の権利が無条件になった時点で顧客との契約から生じた債権に振り替えられます。

契約負債は、主に自社の企画旅行商品等の前受金または旅行券等であります。契約負債は、収益の認識に伴い取り崩されます。

前連結会計年度に認識された収益の額のうち、期首現在の契約負債残高に含まれていた額は、36,880百万円であります。

当連結会計年度に認識された収益の額のうち、期首現在の契約負債残高に含まれていた額は、42,088百万円であります。

(2) 残存履行義務に配分した取引価格

前連結会計年度末における残存履行義務に配分した取引価格の総額は16,965百万円であります。当該履行義務は主に企画旅行商品等で使用される旅行券等であり、期末後1年以内に約13%、1年超3年以内に約18%、残り約69%が4年以降に収益として認識されると見込んでおります。なお、当社および連結子会社では、残存履行義務に配分した取引価格の注記にあたって実務上の便法を適用し、当初に予想される契約期間が1年以内の契約について注記の対象に含めておりません。

当連結会計年度末における残存履行義務に配分した取引価格の総額は15,856百万円であります。当該履行義務は主に企画旅行商品等で使用される旅行券等であり、期末後1年以内に約14%、1年超3年以内に約19%、残り約66%が4年以降に収益として認識されると見込んでおります。なお、当社および連結子会社では、残存履行義務に配分した取引価格の注記にあたって実務上の便法を適用し、当初に予想される契約期間が1年以内の契約について注記の対象に含めておりません。

(セグメント情報等)

【セグメント情報】

当社グループは「旅行業」の単一セグメントであるため、記載を省略しております。

【関連情報】

前連結会計年度(自 2024年4月1日 至 2025年3月31日)

1. 製品及びサービスごとの情報

単一の製品・サービスの区分の外部顧客への売上高が連結損益計算書の売上高の90%を超えるため、記載を省略しております。

2. 地域ごとの情報

(1) 売上高

本邦の外部顧客への売上高が連結損益計算書の売上高の90%を超えるため、記載を省略しております。

(2) 有形固定資産

(単位:百万円)

日本	米国	その他	合計
852	119	42	1,014

3. 主要な顧客ごとの情報

外部顧客への売上高のうち、連結損益計算書の売上高の10%以上を占める相手先がないため、記載を省略しております。

当連結会計年度(自 2025年4月1日 至 2026年3月31日)

1. 製品及びサービスごとの情報

単一の製品・サービスの区分の外部顧客への売上高が連結損益計算書の売上高の90%を超えるため、記載を省略しております。

2. 地域ごとの情報

(1) 売上高

本邦の外部顧客への売上高が連結損益計算書の売上高の90%を超えるため、記載を省略しております。

(2) 有形固定資産

(単位:百万円)

日本	米国	その他	合計
1,199	98	43	1,342

3. 主要な顧客ごとの情報

外部顧客への売上高のうち、連結損益計算書の売上高の10%以上を占める相手先がないため、記載を省略しております。

【報告セグメントごとの固定資産の減損損失に関する情報】

当社グループは「旅行業」の単一セグメントであるため、記載を省略しております。

【報告セグメントごとののれんの償却額及び未償却残高に関する情報】

該当事項はありません。

【報告セグメントごとの負ののれん発生益に関する情報】

該当事項はありません。

【関連当事者情報】

1. 関連当事者との取引

連結財務諸表提出会社と関連当事者との取引

(1) 連結財務諸表提出会社の親会社及び主要株主(会社等の場合に限る。)等

前連結会計年度(自 2024年4月1日 至 2025年3月31日)

種類	会社等の名称又は氏名	所在地	資本金又は出資金(百万円)	事業の内容又は職業	議決権等の所有(被所有)割合(%)	関連当事者との関係	取引の内容	取引金額(百万円)	科目	期末残高(百万円)
親会社	近鉄グループホールディングス株式会社	大阪府 大阪市 天王寺区	126,476	グループ経営に関する事業	(被所有) 直接 53.7 間接 13.3 (注)1	資金の貸付 役員の兼任	キャッシュマネジメントシステム資金の預入(注)2	78,159	預け金	76,200
							利息の受取	564	-	-
							JR券委託販売の債務被保証	549	-	-
							保証料の支払(注)3	3	-	-
							関係会社株式の売却(注)4	673	-	-
関係会社株式売却益	28	-	-							

(注)1. 議決権等の被所有割合の間接には、退職給付信託口を含んでおります。

2. 預入の利率については、市場金利を勘案して合理的に決定しております。なお、取引が反復的に行われているため、取引金額は期中の平均残高を記載しております。

3. 債務保証の利率については、市場の保証料率を勘案して合理的に決定しております。

4. 当社が保有する株式会社近鉄HRパートナーズ株式の一部を同社に売却したものであり、売却対価については、両社協議の上合理的に決定しております。

当連結会計年度(自 2025年4月1日 至 2026年3月31日)

種類	会社等の名称又は氏名	所在地	資本金又は出資金(百万円)	事業の内容又は職業	議決権等の所有(被所有)割合(%)	関連当事者との関係	取引の内容	取引金額(百万円)	科目	期末残高(百万円)
親会社	近鉄グループホールディングス株式会社	大阪府 大阪市 天王寺区	126,476	グループ経営に関する事業	(被所有) 直接 53.7 間接 13.3 (注)1	資金の貸付 役員の兼任	キャッシュマネジメントシステム資金の預入(注)2	84,821	預け金	82,352
							利息の受取	952	-	-
							JR券委託販売の債務被保証	582	-	-
							保証料の支払(注)3	3	-	-

(注)1. 議決権等の被所有割合の間接には、退職給付信託口を含んでおります。

2. 預入の利率については、市場金利を勘案して合理的に決定しております。なお、取引が反復的に行われているため、取引金額は期中の平均残高を記載しております。

3. 債務保証の利率については、市場の保証料率を勘案して合理的に決定しております。

- (2) 連結財務諸表提出会社の役員および主要株主（個人の場合に限る。）等
前連結会計年度（自 2024年4月1日 至 2025年3月31日）
該当事項はありません。

当連結会計年度（自 2025年4月1日 至 2026年3月31日）
該当事項はありません。

- (3) 連結財務諸表提出会社と同一の親会社をもつ会社等
前連結会計年度（自 2024年4月1日 至 2025年3月31日）
該当事項はありません。

当連結会計年度（自 2025年4月1日 至 2026年3月31日）
該当事項はありません。

2. 親会社又は重要な関連会社に関する注記

- (1) 親会社情報
近鉄グループホールディングス株式会社（東京証券取引所に上場）
- (2) 重要な関連会社の要約財務情報
該当事項はありません。

(1株当たり情報)

前連結会計年度 (自 2024年4月1日 至 2025年3月31日)		当連結会計年度 (自 2025年4月1日 至 2026年3月31日)	
1株当たり純資産額	310.44円	1株当たり純資産額	670.56円
1株当たり当期純利益	281.12円	1株当たり当期純利益	320.57円

- (注) 1. 潜在株式調整後1株当たり当期純利益については、潜在株式が存在しないため記載しておりません。
2. 1株当たり当期純利益の算定上の基礎は、以下のとおりであります。

	前連結会計年度 (自 2024年4月1日 至 2025年3月31日)	当連結会計年度 (自 2025年4月1日 至 2026年3月31日)
親会社株主に帰属する当期純利益（百万円）	7,680	9,682
普通株主に帰属しない金額（百万円）	-	924
（うち優先配当額）（百万円）	(-)	(924)
普通株式に係る親会社株主に帰属する当期純利益（百万円）	7,680	8,757
普通株式の期中平均株式数（株）	27,320,274	27,319,653

(重要な後発事象)

(連結子会社との合併(簡易合併・略式合併))

当社は、2026年2月10日開催の取締役会において、当社と当社の連結子会社であるクラブツーリズム株式会社、近畿日本ツーリスト株式会社および株式会社近畿日本ツーリストブループラネットを、2027年4月を目途に統合して一社化することを基本方針とし、今後その詳細の検討および必要な手続きを開始することを決議いたしました。

2026年5月13日開催の取締役会において、当社は、クラブツーリズム株式会社、近畿日本ツーリスト株式会社および株式会社近畿日本ツーリストブループラネットを吸収合併(以下「本合併」という。)することを決議いたしました。

1. 目的

(1) 外部環境に対する認識

旅行業を取り巻く環境は、人口減少に伴う国内市場の縮小、交通機関・宿泊施設等による直販化の進展、デジタル化・AIの台頭など、構造的な変化に直面しております。従来型の総合旅行事業者の存在意義が低下しつつある一方で、訪日需要の取り込みや海外市場の開拓には新たな成長機会が存在しており、当社グループにおいても、環境変化を踏まえたビジネスモデルの抜本的な転換が重要な経営課題となっております。

(2) 内部構造、持株会社体制に対する認識

当社は、2013年に実施したクラブツーリズム株式会社の経営統合以来、純粋持株会社として、グループ全体の経営管理を担ってまいりました。一方で、今後、成長領域の拡大を迅速かつ確実に実行し、持続的成長を実現していくためには、当社がグループ主要事業の運営を直接担い、戦略的意思決定から実行までを一体で推進する体制へ転換を図るとともに、グループ各社に共通する部門・機能等の再編を通じて、業務運営のさらなる効率化を進める必要があるものと認識しております。

(3) 本合併の意義

上記を踏まえ、当社は、本合併を通じて各当事会社が有する経営資源の活用と意思決定プロセスを一本化し、当社自らが事業運営の主体となる経営体制へ転換することといたしました。今後、各当事会社の強みを融合し、事業間のシナジーを最大限に発揮するとともに、部門・機能等の集約により創出される経営資源を、成長領域や顧客接点へ重点的に投入することにより、持続的成長に向けた施策の展開を加速してまいります。

2. 日程

統合基本方針決議日	2026年2月10日
取締役会決議日	2026年5月13日
合併契約書締結日	2026年5月13日
実施予定日(効力発生日)	2027年4月1日(予定)

(注)本合併は、当社においては会社法第796条第2項に基づく簡易合併であり、クラブツーリズム株式会社、近畿日本ツーリスト株式会社および株式会社近畿日本ツーリストブループラネットについては会社法第784条第1項に基づく略式合併に該当するため、いずれも株主総会の承認決議を経ずに行うこととしております。

3. 方式

当社を存続会社、クラブツーリズム株式会社、近畿日本ツーリスト株式会社および株式会社近畿日本ツーリストブループラネットを消滅会社とする吸収合併方式です。

4. 実施する会計処理の概要

「企業結合に関する会計基準」(企業会計基準第21号 2019年1月16日)および「企業結合会計基準及び事業分離等会計基準に関する適用指針」(企業会計基準適用指針第10号 2019年1月16日)に基づき、共通支配下の取引等として会計処理を行う予定です。

(A種種類株式の取得請求権行使禁止期間の延長、B種種類株式の取得・消却)

当社は、2026年5月13日開催の取締役会において、A種種類株式については当該種類株式の株主である近鉄グループホールディングス株式会社に対し取得請求権行使禁止期間の1年間延長の依頼を決議し、同日付で同社と合意いたしました。B種種類株式については、当該種類株式の株主である合同会社あかりおよび合同会社まつかぜに対し定款第11条の14に基づき当該株式の取得を行うこと、ならびに当該取得を条件として会社法第178条の規定に基づく消却を行うことを決議いたしました。

1. A種種類株式

取得請求権行使禁止期間の1年間延長の理由

当社は、クラブツーリズム株式会社、近畿日本ツーリスト株式会社および株式会社近畿日本ツーリストブループラネットを、2027年4月1日をもって吸収合併することを予定しております。当該吸収合併を通じて、持続的な成長を遂げるグループ運営体制を構築するとともに、成長戦略への投資を継続し、不測の事態にも対応可能な純資産水準を維持するため、当該種類株式の株主である近鉄グループホールディングス株式会社との間で、引受契約書に基づき、取得請求権行使禁止期間を1年間延長することについて合意いたしました。

2. B種種類株式

(1) 取得の内容

取得する株式の種類	B種種類株式
取得する株式の総数	250株
株式の取得対価の内容	金銭
1株当たりの取得価額	100,461,232円90銭
株式の取得価額の総額	25,115,308,225円
取得先	合同会社あかり(150株)、合同会社まつかぜ(100株)
取得予定日	2026年6月30日

(注) 上記の1株当たりの取得価額は、1株当たり払込金額100,000,000円のほか、定款第11条の14および第11条の11第3項に基づくB種日割未払優先配当金額が含まれております。

(2) 消却の内容

消却する株式の種類	B種種類株式
消却する株式の総数	250株
消却予定日	効力発生日：2026年6月30日

(注) 本件消却については上記(1)により当該株式を当社が取得することを条件とします。

【連結附属明細表】

【社債明細表】

該当事項はありません。

【借入金等明細表】

区分	当期末残高 (百万円)	当期末残高 (百万円)	平均利率 (%)	返済期限
短期借入金	-	-	-	-
1年以内に返済予定の長期借入金	-	-	-	-
1年以内に返済予定のリース債務	85	58	-	-
長期借入金(1年以内に返済予定のものを除く。)	-	-	-	-
リース債務(1年以内に返済予定のものを除く。)	84	78	-	2027年～2030年
その他有利子負債	-	-	-	-
合計	169	136	-	-

(注) 1. リース債務の平均利率については、リース料総額に含まれる利息相当額を控除する前の金額でリース債務を連結貸借対照表に計上しているため、記載しておりません。

2. リース債務(1年以内に返済予定のものを除く。)の連結決算日後5年以内における返済予定額は以下のとおりであります。

(単位: 百万円)

区分	1年超2年以内	2年超3年以内	3年超4年以内	4年超5年以内
リース債務	51	20	4	1

【資産除去債務明細表】

当連結会計年度期首および当連結会計年度末における資産除去債務の金額が、当連結会計年度期首および当連結会計年度末における負債および純資産の合計額の100分の1以下であるため、連結財務諸表規則第92条の2の規定により記載を省略しております。

(2) 【その他】

当連結会計年度における半期情報等

	中間連結会計期間	当連結会計年度
売上高(百万円)	146,547	297,065
税金等調整前中間(当期)純利益(百万円)	3,538	7,551
親会社株主に帰属する中間(当期)純利益(百万円)	3,122	9,682
1株当たり中間(当期)純利益(円)	97.34	320.57

2【財務諸表等】

(1)【財務諸表】

【貸借対照表】

(単位：百万円)

	前事業年度 (2025年3月31日)	当事業年度 (2026年3月31日)
資産の部		
流動資産		
現金及び預金	3,381	2,644
預け金	176,200	182,352
営業未収金	1,402	1,416
貯蔵品	2	1
前払費用	82	69
関係会社立替金	1,497	1,545
関係会社短期貸付金	1,247	363
未収入金	12,161	12,258
その他	128	133
流動資産合計	85,003	89,685
固定資産		
有形固定資産		
建物	38	32
器具備品	9	5
土地	65	65
有形固定資産合計	113	103
無形固定資産		
ソフトウェア	67	98
ソフトウェア仮勘定	2	1
電話加入権	0	0
無形固定資産合計	69	100
投資その他の資産		
投資有価証券	4,049	4,926
関係会社株式	34,046	34,193
関係会社長期貸付金	195	-
その他	1,020	1,157
貸倒引当金	117	117
投資その他の資産合計	39,194	40,160
固定資産合計	39,377	40,364
資産合計	124,381	130,050

(単位：百万円)

	前事業年度 (2025年3月31日)	当事業年度 (2026年3月31日)
負債の部		
流動負債		
関係会社短期借入金	51,570	47,090
未払金	1,954	2,011
未払費用	137	182
未払法人税等	3	4
預り金	13,417	12,648
旅行券等	13,179	12,214
賞与引当金	48	65
その他	74	61
流動負債合計	80,385	74,278
固定負債		
繰延税金負債	458	106
旅行券等引換引当金	711	657
関係会社事業損失引当金	82	162
その他	1,173	1,125
固定負債合計	2,425	2,051
負債合計	82,811	76,329
純資産の部		
株主資本		
資本金	100	100
資本剰余金		
資本準備金	7,957	25
その他資本剰余金	49,501	40,280
資本剰余金合計	57,459	40,305
利益剰余金		
その他利益剰余金		
繰越利益剰余金	17,153	11,583
利益剰余金合計	17,153	11,583
自己株式	17	18
株主資本合計	40,388	51,970
評価・換算差額等		
その他有価証券評価差額金	1,182	1,749
評価・換算差額等合計	1,182	1,749
純資産合計	41,570	53,720
負債純資産合計	124,381	130,050

【損益計算書】

(単位：百万円)

	前事業年度 (自 2024年4月1日 至 2025年3月31日)	当事業年度 (自 2025年4月1日 至 2026年3月31日)
売上高	1 11,409	1 14,903
販売費及び一般管理費	1, 2 4,100	1, 2 4,407
営業利益	7,309	10,495
営業外収益		
受取利息及び受取配当金	1 693	1 1,074
為替差益	-	35
その他	1	1
営業外収益合計	695	1,111
営業外費用		
支払利息	1 423	1 585
支払手数料	42	38
その他	2	1
営業外費用合計	468	625
経常利益	7,535	10,982
特別利益		
投資有価証券売却益	880	-
関係会社株式売却益	408	-
特別利益合計	1,288	-
特別損失		
関係会社事業損失引当金繰入額	31	80
特別損失合計	31	80
税引前当期純利益	8,792	10,902
法人税、住民税及び事業税	99	17
法人税等調整額	47	663
法人税等合計	147	681
当期純利益	8,645	11,583

【株主資本等変動計算書】

前事業年度（自 2024年4月1日 至 2025年3月31日）

(単位：百万円)

	株主資本							株主資本 合計
	資本金	資本剰余金			利益剰余金		自己株式	
		資本準備金	その他資本 剰余金	資本剰余金 合計	その他利益 剰余金 繰越利益 剰余金	利益剰余金 合計		
当期首残高	100	7,957	49,501	57,459	25,799	25,799	16	31,743
当期変動額								
準備金から剰余金への振替								-
欠損填補								-
当期純利益					8,645	8,645		8,645
自己株式の取得							0	0
株主資本以外の項目の 当期変動額（純額）								
当期変動額合計	-	-	-	-	8,645	8,645	0	8,644
当期末残高	100	7,957	49,501	57,459	17,153	17,153	17	40,388

	評価・換算差額等		純資産合計
	その他有価証券評価差額金	評価・換算差額等合計	
当期首残高	1,783	1,783	33,526
当期変動額			
準備金から剰余金への振替			-
欠損填補			-
当期純利益			8,645
自己株式の取得			0
株主資本以外の項目の 当期変動額（純額）	601	601	601
当期変動額合計	601	601	8,043
当期末残高	1,182	1,182	41,570

当事業年度（自 2025年4月1日 至 2026年3月31日）

（単位：百万円）

	株主資本							自己株式	株主資本 合計
	資本金	資本剰余金			利益剰余金				
		資本準備金	その他資本 剰余金	資本剰余金 合計	その他利益 剰余金 繰越利益 剰余金	利益剰余金 合計			
当期首残高	100	7,957	49,501	57,459	17,153	17,153	17	40,388	
当期変動額									
準備金から剰余金への振替		7,932	7,932	-				-	
欠損填補			17,153	17,153	17,153	17,153		-	
当期純利益					11,583	11,583		11,583	
自己株式の取得							1	1	
株主資本以外の項目の 当期変動額（純額）									
当期変動額合計	-	7,932	9,221	17,153	28,737	28,737	1	11,582	
当期末残高	100	25	40,280	40,305	11,583	11,583	18	51,970	

	評価・換算差額等		純資産合計
	その他有価証券評価差額金	評価・換算差額等合計	
当期首残高	1,182	1,182	41,570
当期変動額			
準備金から剰余金への振替			-
欠損填補			-
当期純利益			11,583
自己株式の取得			1
株主資本以外の項目の 当期変動額（純額）	567	567	567
当期変動額合計	567	567	12,150
当期末残高	1,749	1,749	53,720

【注記事項】

(重要な会計方針)

1. 資産の評価基準及び評価方法

有価証券の評価基準及び評価方法

子会社株式及び関連会社株式

総平均法による原価法により評価しております。

その他有価証券

市場価格のない株式等以外のもの.....時価法により評価しております。

なお、評価差額は全部純資産直入法により処理し、売却原価は総平均法により算定しております。

市場価格のない株式等.....総平均法による原価法により評価しております。

2. 固定資産の減価償却の方法

(1) 有形固定資産

主として定率法を採用しております。ただし、2016年4月1日以後に取得した建物附属設備及び構築物については、定額法を採用しております。

(2) 無形固定資産

定額法を採用しております。なお、自社利用のソフトウェアについては、社内における利用可能期間(5年)に基づいております。

3. 引当金の計上基準

(1) 貸倒引当金

債権の貸倒れによる損失に備えるため、一般債権は貸倒実績率法、貸倒懸念債権等特定の債権は財務内容評価法で計上しております。なお、一般債権については貸倒実績がないため、引当金は設定しておりません。

(2) 賞与引当金

従業員に対する賞与の支払いに充てるため、支給見込額のうち当事業年度に対応する見積額を計上しております。

(3) 旅行券等引換引当金

当社が発行している旅行券等の未使用分について、一定期間後収益に計上したものに対する将来の使用に備えるため、過去の引換率を基に見積額を計上しております。

(4) 関係会社事業損失引当金

関係会社の事業の損失に備えるため、関係会社に対する出資金額を超えて、当社が負担することとなる損失見込額を計上しております。

4. 収益及び費用の計上基準

当社の主たる収益はグループ運営分担金および情報システムの使用料であります。

グループ会社に対して経営の管理および情報システムの提供等を行うことが履行義務であり、当該義務を履行するにつれて収益を認識しております。

(重要な会計上の見積り)

繰延税金資産の回収可能性

(1) 当事業年度に計上した額

(単位：百万円)

	前事業年度 (2025年3月31日)	当事業年度 (2026年3月31日)
繰延税金資産 (繰延税金負債相殺前)	- (190)	- (853)

(2) その他の情報

「第5 経理の状況 1 連結財務諸表等 (1) 連結財務諸表 注記事項 (重要な会計上の見積り)」と同様のため記載を省略しております。

(表示方法の変更)

(損益計算書)

前事業年度において、「営業外収益」の「雑収入」および「営業外費用」の「雑損失」は、表示の明瞭性を高める観点から、当事業年度よりそれぞれ「その他」と掲記することとしました。

この結果、前事業年度の損益計算書において、「営業外収益」の「雑収入」に表示していた1百万円は、「その他」1百万円として、「営業外費用」の「雑損失」に表示していた2百万円は、「その他」2百万円として表示しております。

(貸借対照表関係)

1. 関係会社に対する金銭債権及び金銭債務(区分表示されたものを除く)

	前事業年度 (2025年3月31日)	当事業年度 (2026年3月31日)
短期金銭債権	76,935百万円	83,301百万円
短期金銭債務	1,755	1,918

2. 保証債務

当社は下記の支払保証を行っております。

被保証者	債務の内容	前事業年度 (2025年3月31日)	当事業年度 (2026年3月31日)
KINTETSU INTERNATIONAL	事務所賃借料取引	13百万円	-百万円
EXPRESS(U.S.A.), INC.	コマーシャルカード取引	-	58
計		13	58

(損益計算書関係)

1. 関係会社との取引高

	前事業年度 (自 2024年4月1日 至 2025年3月31日)	当事業年度 (自 2025年4月1日 至 2026年3月31日)
営業取引による取引高		
売上高	11,402百万円	14,895百万円
販売費及び一般管理費	1,358	1,380
営業取引以外の取引による取引高	1,722	1,641

2. 販売費に属する費用の割合は前事業年度、当事業年度ともに0%、一般管理費に属する費用の割合は前事業年度、当事業年度ともに100%であります。

販売費及び一般管理費のうち主要な費目及び金額は次のとおりであります。

	前事業年度 (自 2024年4月1日 至 2025年3月31日)	当事業年度 (自 2025年4月1日 至 2026年3月31日)
人件費	1,101百万円	1,239百万円
賞与引当金繰入額	48	65
システム経費	1,372	1,400
業務委託費	565	696
雑費	320	305
減価償却費	31	32
貸倒引当金繰入額	0	-
旅行券等引換引当金繰入額	80	71

(有価証券関係)

前事業年度(2025年3月31日)

子会社株式および関連会社株式(貸借対照表計上額は子会社株式33,873百万円、関連会社株式173百万円)は、市場価格のない株式等であることから、記載しておりません。

当事業年度(2026年3月31日)

子会社株式および関連会社株式(貸借対照表計上額は子会社株式34,020百万円、関連会社株式173百万円)は、市場価格のない株式等であることから、記載しておりません。

(税効果会計関係)

1. 繰延税金資産及び繰延税金負債の発生の主な原因別の内訳

	前事業年度 (2025年3月31日)	当事業年度 (2026年3月31日)
繰延税金資産		
関係会社株式	9,306百万円	7,209百万円
未引換旅行券等	2,563	2,328
旅行券等引換引当金	251	232
税務上の繰越欠損金	915	925
その他	280	312
繰延税金資産小計	13,316	11,008
税務上の繰越欠損金に係る評価性引当額	915	757
将来減算一時差異等の合計に係る評価性引当額	12,210	9,396
評価性引当額小計	13,126	10,154
繰延税金資産合計	190	853
繰延税金負債		
その他有価証券評価差額金	648	960
繰延税金負債合計	648	960
繰延税金資産(負債)純額	458	106

2. 法定実効税率と税効果会計適用後の法人税等の負担率との間に重要な差異があるときの、当該差異の原因となった主要な項目別の内訳

	前事業年度 (2025年3月31日)	当事業年度 (2026年3月31日)
法定実効税率	34.6%	34.6%
(調整)		
交際費等永久に損金に算入されない項目	0.1	0.2
受取配当金等永久に益金に算入されない項目	0.1	14.3
住民税均等割	0.1	0.0
過年度法人税等	0.1	0.0
関係会社株式の投資簿価修正	3.1	-
評価性引当額の増減	29.8	26.6
その他	0.0	0.2
税効果会計適用後の法人税等の負担率	1.7	6.3

3. 法人税及び地方法人税の会計処理又はこれらに関する税効果会計の会計処理

当社は、グループ通算制度を適用しており、「グループ通算制度を適用する場合の会計処理及び開示に関する取扱い」(実務対応報告第42号 2021年8月12日)に従って、法人税及び地方法人税の会計処理またはこれらに関する税効果会計の会計処理並びに開示を行っております。

(収益認識関係)

顧客との契約から生じる収益を理解するための基礎となる情報は、「第5 経理の状況 2 財務諸表等 (1) 財務諸表 注記事項 (重要な会計方針) 4 . 収益及び費用の計上基準」と同一の内容を記載しているため、注記を省略しております。

(重要な後発事象)

「第5 経理の状況 1 連結財務諸表等 (1) 連結財務諸表 注記事項 (重要な後発事象)」に同一の内容を記載しているため、注記を省略しております。

【附属明細表】

【有形固定資産等明細表】

(単位：百万円)

区分	資産の種類	当期首残高	当期増加額 (注)	当期減少額	当期償却額	当期末残高	減価償却 累計額
有形固定資産	建物	38	3	-	9	32	383
	器具備品	9	-	0	3	5	148
	土地	65	-	-	-	65	-
	計	113	3	0	12	103	531
無形固定資産	ソフトウェア	67	59	7	20	98	896
	ソフトウェア 仮勘定	2	1	2	-	1	-
	電話加入権	0	-	-	-	0	-
	計	69	60	9	20	100	896

(注) 重要な増加の内訳は次のとおりであります。

ソフトウェア

海外グループシステム更改 49百万円

【引当金明細表】

(単位：百万円)

科目	当期首残高	当期増加額	当期減少額	当期末残高
貸倒引当金	117	-	0	117
賞与引当金	48	65	48	65
旅行券等引換引当金	711	71	125	657
関係会社事業損失引当金	82	80	-	162

(2) 【主な資産及び負債の内容】

連結財務諸表を作成しているため、記載を省略しております。

(3) 【その他】

該当事項はありません。

第6【提出会社の株式事務の概要】

事業年度	4月1日から3月31日まで
定時株主総会	6月中
基準日	3月31日
剰余金の配当の基準日	9月30日、3月31日
1単元の株式数	100株
単元未満株式の買取り	
取扱場所	(特別口座) 東京都千代田区丸の内一丁目4番5号 三菱UFJ信託銀行株式会社 証券代行部
株主名簿管理人	(特別口座) 東京都千代田区丸の内一丁目4番5号 三菱UFJ信託銀行株式会社
取次所	
買取手数料	株式の売買に係る手数料相当額として株式取扱規程で定める金額
公告掲載方法	電子公告により行います。(https://www.kntcthd.co.jp/) ただし、電子公告によることができない場合は日本経済新聞に掲載して行います。
株主に対する特典	毎年3月31日および9月30日現在の100株以上の株主に対し、「クラブツーリズムの旅」「近畿日本ツーリスト 日本の旅」「近畿日本ツーリスト 海外ツアー」「近畿日本ツーリスト ダイナミックパッケージ」の各企画旅行商品の割引優待券を2枚贈呈

(注) 当社定款の定めにより、単元未満株主は、会社法第189条第2項各号に掲げる権利、会社法第166条第1項の規定による請求をする権利、株主の有する株式数に応じて募集株式の割当ておよび募集新株予約権の割当てを受ける権利以外の権利を有しておりません。

第7【提出会社の参考情報】

1【提出会社の親会社等の情報】

当社には、金融商品取引法第24条の7第1項に規定する親会社等はありません。

2【その他の参考情報】

当事業年度の開始日から有価証券報告書提出日までの間に、次の書類を提出しております。

(1) 有価証券報告書及びその添付書類並びに確認書

事業年度（第88期）（自 2024年4月1日 至 2025年3月31日）2025年6月16日関東財務局長に提出

(2) 内部統制報告書及びその添付書類

2025年6月16日関東財務局長に提出

(3) 半期報告書及び確認書

（第89期中）（自 2025年4月1日 至 2025年9月30日）2025年11月13日関東財務局長に提出

(4) 臨時報告書

2025年5月13日関東財務局長に提出

企業内容等の開示に関する内閣府令第19条第2項第3号（特定子会社の異動）に基づく臨時報告書であります。

2025年5月13日関東財務局長に提出

企業内容等の開示に関する内閣府令第19条第2項第9号（代表取締役の異動）に基づく臨時報告書であります。

2025年6月18日関東財務局長に提出

企業内容等の開示に関する内閣府令第19条第2項第9号の2（株主総会における議決権行使の結果）に基づく臨時報告書であります。

2026年5月14日関東財務局長に提出

企業内容等の開示に関する内閣府令第19条第2項第9号（代表取締役の異動）に基づく臨時報告書であります。

2026年5月19日関東財務局長に提出

企業内容等の開示に関する内閣府令第19条第2項第3号および同項第7号の3（特定子会社の異動および吸収合併の決定）に基づく臨時報告書であります。

第二部【提出会社の保証会社等の情報】

該当事項はありません。

独立監査人の監査報告書及び内部統制監査報告書

2026年6月15日

KNT - CTホールディングス株式会社
取締役会 御中

有限責任 あずさ監査法人
東京事務所

指定有限責任社員 公認会計士 小林 雅彦
業務執行社員

指定有限責任社員 公認会計士 植田 健嗣
業務執行社員

< 連結財務諸表監査 >

監査意見

当監査法人は、金融商品取引法第193条の2第1項の規定に基づく監査証明を行うため、「経理の状況」に掲げられているKNT - CTホールディングス株式会社の2025年4月1日から2026年3月31日までの連結会計年度の連結財務諸表、すなわち、連結貸借対照表、連結損益計算書、連結包括利益計算書、連結株主資本等変動計算書、連結キャッシュ・フロー計算書、連結財務諸表作成のための基本となる重要な事項、その他の注記及び連結附属明細表について監査を行った。

当監査法人は、上記の連結財務諸表が、我が国において一般に公正妥当と認められる企業会計の基準に準拠して、KNT - CTホールディングス株式会社及び連結子会社の2026年3月31日現在の財政状態並びに同日をもって終了する連結会計年度の経営成績及びキャッシュ・フローの状況を、全ての重要な点において適正に表示しているものと認める。

監査意見の根拠

当監査法人は、我が国において一般に公正妥当と認められる監査の基準に準拠して監査を行った。監査の基準における当監査法人の責任は、「連結財務諸表監査における監査人の責任」に記載されている。当監査法人は、我が国における職業倫理に関する規定（社会的影響度の高い事業体の財務諸表監査に適用される規定を含む。）に従って、会社及び連結子会社から独立しており、また、監査人としてのその他の倫理上の責任を果たしている。当監査法人は、意見表明の基礎となる十分かつ適切な監査証拠を入手したと判断している。

強調事項

- 注記事項（重要な後発事象）に記載されているとおり、2026年5月13日開催の取締役会において、会社はクラブツーリズム株式会社、近畿日本ツーリスト株式会社及び株式会社近畿日本ツーリストブループラネットを吸収合併することを決議し、同日付で合併契約を締結した。
- 注記事項（重要な後発事象）に記載されているとおり、2026年5月13日開催の取締役会において、会社はA種種類株式の株主に対する取得請求権行使禁止期間の1年間延長の依頼を決議し、同日付で当該株主と合意した。また、会社はB種種類株式の取得を行うこと、並びに当該取得を条件として消却を行うことを決議した。

当該事項は、当監査法人の意見に影響を及ぼすものではない。

監査上の主要な検討事項

監査上の主要な検討事項とは、当連結会計年度の連結財務諸表の監査において、監査人が職業的専門家として特に重要であると判断した事項である。監査上の主要な検討事項は、連結財務諸表全体に対する監査の実施過程及び監査意見の形成において対応した事項であり、当監査法人は、当該事項に対して個別に意見を表明するものではない。

繰延税金資産の回収可能性に関する判断の妥当性	
監査上の主要な検討事項の内容及び決定理由	監査上の対応
<p>当連結会計年度の連結貸借対照表において、繰延税金資産2,936百万円が計上されている。【注記事項】「(重要な会計上の見積り)繰延税金資産の回収可能性」に記載のとおり、繰延税金負債との相殺前の繰延税金資産の金額は4,666百万円である。そのうち、KNT - CTホールディングス株式会社及び一部の国内連結子会社(以下「国内主要会社」という。)における計上額が重要な割合を占めている。KNT - CTホールディングス株式会社はグループ通算制度を適用しており、法人税及び地方法人税に係る繰延税金資産は、通算グループ全体について回収可能性を判断している。</p> <p>繰延税金資産は、将来減算一時差異及び税務上の繰越欠損金のうち将来の税金負担額を軽減することができると思われる範囲内で認識する。</p> <p>当該繰延税金資産の回収可能性の判断に用いられる将来の一時差異等加減算前課税所得の発生額の見積りは、経営者が作成した事業計画を基礎として行われる。事業計画には当該見積りにおける主要な仮定である市場成長が含まれ、経営者の重要な判断を伴うため不確実性が高い。</p> <p>以上から、当監査法人は、繰延税金資産の回収可能性に関する判断の妥当性が、当連結会計年度の連結財務諸表監査において特に重要であり、監査上の主要な検討事項に該当すると判断した。</p>	<p>当監査法人は、繰延税金資産の回収可能性に関する判断の妥当性を検討するため、繰延税金資産の金額の重要性を考慮して特定した国内主要会社を対象に、主に以下の手続を実施した。</p> <p>(1)内部統制の評価</p> <p>事業計画の策定、承認プロセスを含む、繰延税金資産の回収可能性の判断に係る内部統制の整備状況及び運用状況の有効性を評価した。</p> <p>(2)将来の一時差異等加減算前課税所得の発生額の見積りが適切かどうかについての評価</p> <p>繰延税金資産の回収可能性の判断において重要となる、国内主要会社の将来の一時差異等加減算前課税所得金額の発生額の見積りに当たって採用された主要な仮定が適切かどうかを評価するため、その根拠について、国内主要会社の関連部門の責任者に対して質問するとともに、主に以下の手続を実施した。</p> <p>過去の事業計画の達成状況等を踏まえた、経営者の一時差異等加減算前課税所得の見積り及びそれに基づく繰延税金資産の計上方針の合理性を検討した。</p> <p>繰延税金資産の回収可能性の判断に用いられた将来の一時差異等加減算前課税所得の発生額の見積りについて、課税所得計画の基礎資料である事業計画の内容との整合性を確かめた。</p> <p>将来の一時差異等加減算前課税所得の発生額の見積りに関する主要な仮定の適切性を評価するために、将来の事業計画の見積りに利用された市場成長について、第三者機関が作成した情報を独自に入手し検討した。</p>

その他の記載内容

その他の記載内容は、有価証券報告書に含まれる情報のうち、連結財務諸表及び財務諸表並びにこれらの監査報告書以外の情報である。経営者の責任は、その他の記載内容を作成し開示することにある。また、監査役及び監査役会の責任は、その他の記載内容の報告プロセスの整備及び運用における取締役の職務の執行を監視することにある。

当監査法人の連結財務諸表に対する監査意見の対象にはその他の記載内容は含まれておらず、当監査法人はその他の記載内容に対して意見を表明するものではない。

連結財務諸表監査における当監査法人の責任は、その他の記載内容を通読し、通読の過程において、その他の記載内容と連結財務諸表又は当監査法人が監査の過程で得た知識との間に重要な相違があるかどうかを検討すること、また、そのような重要な相違以外にその他の記載内容に重要な誤りの兆候があるかどうかを注意を払うことにある。

当監査法人は、実施した作業に基づき、その他の記載内容に重要な誤りがあると判断した場合には、その事実を報告することが求められている。

その他の記載内容に関して、当監査法人が報告すべき事項はない。

連結財務諸表に対する経営者並びに監査役及び監査役会の責任

経営者の責任は、我が国において一般に公正妥当と認められる企業会計の基準に準拠して連結財務諸表を作成し適正に表示することにある。これには、不正又は誤謬による重要な虚偽表示のない連結財務諸表を作成し適正に表示するために経営者が必要と判断した内部統制を整備及び運用することが含まれる。

連結財務諸表を作成するに当たり、経営者は、継続企業の前提に基づき連結財務諸表を作成することが適切であるかどうかを評価し、我が国において一般に公正妥当と認められる企業会計の基準に基づいて継続企業に関する事項を開示する必要がある場合には当該事項を開示する責任がある。

監査役及び監査役会の責任は、財務報告プロセスの整備及び運用における取締役の職務の執行を監視することにある。

連結財務諸表監査における監査人の責任

監査人の責任は、監査人が実施した監査に基づいて、全体としての連結財務諸表に不正又は誤謬による重要な虚偽表示がないかどうかについて合理的な保証を得て、監査報告書において独立の立場から連結財務諸表に対する意見を表明することにある。虚偽表示は、不正又は誤謬により発生する可能性があり、個別に又は集計すると、連結財務諸表の利用者の意思決定に影響を与えると合理的に見込まれる場合に、重要性があると判断される。

監査人は、我が国において一般に公正妥当と認められる監査の基準に従って、監査の過程を通じて、職業的専門家としての判断を行い、職業的懐疑心を保持して以下を実施する。

- ・不正又は誤謬による重要な虚偽表示リスクを識別し、評価する。また、重要な虚偽表示リスクに対応した監査手続を立案し、実施する。監査手続の選択及び適用は監査人の判断による。さらに、意見表明の基礎となる十分かつ適切な監査証拠を入手する。
- ・連結財務諸表監査の目的は、内部統制の有効性について意見表明するためのものではないが、監査人は、リスク評価の実施に際して、状況に応じた適切な監査手続を立案するために、監査に関連する内部統制を検討する。
- ・経営者が採用した会計方針及びその適用方法の適切性、並びに経営者によって行われた会計上の見積りの合理性及び関連する注記事項の妥当性を評価する。
- ・経営者が継続企業を前提として連結財務諸表を作成することが適切であるかどうか、また、入手した監査証拠に基づき、継続企業の前提に重要な疑義を生じさせるような事象又は状況に関して重要な不確実性が認められるかどうか結論付ける。継続企業の前提に関する重要な不確実性が認められる場合は、監査報告書において連結財務諸表の注記事項に注意を喚起すること、又は重要な不確実性に関する連結財務諸表の注記事項が適切でない場合は、連結財務諸表に対して除外事項付意見を表明することが求められている。監査人の結論は、監査報告書日までに入手した監査証拠に基づいているが、将来の事象や状況により、企業は継続企業として存続できなくなる可能性がある。
- ・連結財務諸表の表示及び注記事項が、我が国において一般に公正妥当と認められる企業会計の基準に準拠しているかどうかとともに、関連する注記事項を含めた連結財務諸表の表示、構成及び内容、並びに連結財務諸表が基礎となる取引や会計事象を適正に表示しているかどうかを評価する。
- ・連結財務諸表に対する意見表明の基礎となる、会社及び連結子会社の財務情報に関する十分かつ適切な監査証拠を入手するために、連結財務諸表の監査を計画し実施する。監査人は、連結財務諸表の監査に関する指揮、監督及び査閲に関して責任がある。監査人は、単独で監査意見に対して責任を負う。

監査人は、監査役及び監査役会に対して、計画した監査の範囲とその実施時期、監査の実施過程で識別した内部統制の重要な不備を含む監査上の重要な発見事項、及び監査の基準で求められているその他の事項について報告を行う。

監査人は、監査役及び監査役会に対して、独立性についての我が国における職業倫理に関する規定を遵守したこと、並びに監査人の独立性に影響を与えると合理的に考えられる事項、及び阻害要因を除去するための対応策を講じている場合又は阻害要因を許容可能な水準にまで軽減するためのセーフガードを適用している場合はその内容について報告を行う。

監査人は、監査役及び監査役会と協議した事項のうち、当連結会計年度の連結財務諸表の監査で特に重要であると判断した事項を監査上の主要な検討事項と決定し、監査報告書において記載する。ただし、法令等により当該事項の公表が禁止されている場合や、極めて限定的ではあるが、監査報告書において報告することにより生じる不利益が公共の利益を上回ると合理的に見込まれるため、監査人が報告すべきでないと判断した場合は、当該事項を記載しない。

< 内部統制監査 >

監査意見

当監査法人は、金融商品取引法第193条の2第2項の規定に基づく監査証明を行うため、KNT - CTホールディングス株式会社の2026年3月31日現在の内部統制報告書について監査を行った。

当監査法人は、KNT - CTホールディングス株式会社が2026年3月31日現在の財務報告に係る内部統制は有効であると表示した上記の内部統制報告書が、我が国において一般に公正妥当と認められる財務報告に係る内部統制の評価の基準に準拠して、財務報告に係る内部統制の評価結果について、全ての重要な点において適正に表示しているものと認める。

監査意見の根拠

当監査法人は、我が国において一般に公正妥当と認められる財務報告に係る内部統制の監査の基準に準拠して内部統制監査を行った。財務報告に係る内部統制の監査の基準における当監査法人の責任は、「内部統制監査における監査人の責任」に記載されている。当監査法人は、我が国における職業倫理に関する規定（社会的影響度の高い事業体の財務諸表監査に適用される規定を含む。）に従って、会社及び連結子会社から独立しており、また、監査人としてのその他の倫理上の責任を果たしている。当監査法人は、意見表明の基礎となる十分かつ適切な監査証拠を入手したと判断している。

内部統制報告書に対する経営者並びに監査役及び監査役会の責任

経営者の責任は、財務報告に係る内部統制を整備及び運用し、我が国において一般に公正妥当と認められる財務報告に係る内部統制の評価の基準に準拠して内部統制報告書を作成し適正に表示することにある。

監査役及び監査役会の責任は、財務報告に係る内部統制の整備及び運用状況を監視、検証することにある。

なお、財務報告に係る内部統制により財務報告の虚偽の記載を完全には防止又は発見することができない可能性がある。

内部統制監査における監査人の責任

監査人の責任は、監査人が実施した内部統制監査に基づいて、内部統制報告書に重要な虚偽表示がないかどうかについて合理的な保証を得て、内部統制監査報告書において独立の立場から内部統制報告書に対する意見を表明することにある。

監査人は、我が国において一般に公正妥当と認められる財務報告に係る内部統制の監査の基準に従って、監査の過程を通じて、職業的専門家としての判断を行い、職業的懐疑心を保持して以下を実施する。

- ・内部統制報告書における財務報告に係る内部統制の評価結果について監査証拠を入手するための監査手続を実施する。内部統制監査の監査手続は、監査人の判断により、財務報告の信頼性に及ぼす影響の重要性に基づいて選択及び適用される。
- ・財務報告に係る内部統制の評価範囲、評価手続及び評価結果について経営者が行った記載を含め、全体としての内部統制報告書の表示を検討する。
- ・内部統制報告書における財務報告に係る内部統制の評価結果に関する十分かつ適切な監査証拠を入手するために、内部統制の監査を計画し実施する。監査人は、内部統制報告書の監査に関する指揮、監督及び査閲に関して責任がある。監査人は、単独で監査意見に対して責任を負う。

監査人は、監査役及び監査役会に対して、計画した内部統制監査の範囲とその実施時期、内部統制監査の実施結果、識別した内部統制の開示すべき重要な不備、その是正結果、及び内部統制の監査の基準で求められているその他の事項について報告を行う。

監査人は、監査役及び監査役会に対して、独立性についての我が国における職業倫理に関する規定を遵守したこと、並びに監査人の独立性に影響を与えると合理的に考えられる事項、及び阻害要因を除去するための対応策を講じている場合又は阻害要因を許容可能な水準にまで軽減するためのセーフガードを適用している場合はその内容について報告を行う。

< 報酬関連情報 >

当監査法人及び当監査法人と同一のネットワークに属する者に対する、会社及び子会社の監査証明業務に基づく報酬及び非監査業務に基づく報酬の額は、「提出会社の状況」に含まれるコーポレート・ガバナンスの状況等(3)【監査の状況】に記載されている。

利害関係

会社及び連結子会社と当監査法人又は業務執行社員との間には、公認会計士法の規定により記載すべき利害関係はない。

以上

-
1. 上記の監査報告書の原本は当社（有価証券報告書提出会社）が別途保管しております。
 2. XBRLデータは監査の対象には含まれていません。

独立監査人の監査報告書

2026年6月15日

KNT - CTホールディングス株式会社
取締役会 御中

有限責任 あずさ監査法人
東京事務所

指定有限責任社員 公認会計士 小林 雅彦
業務執行社員

指定有限責任社員 公認会計士 植田 健嗣
業務執行社員

< 財務諸表監査 >

監査意見

当監査法人は、金融商品取引法第193条の2第1項の規定に基づく監査証明を行うため、「経理の状況」に掲げられているKNT - CTホールディングス株式会社の2025年4月1日から2026年3月31日までの第89期事業年度の財務諸表、すなわち、貸借対照表、損益計算書、株主資本等変動計算書、重要な会計方針、その他の注記及び附属明細表について監査を行った。

当監査法人は、上記の財務諸表が、我が国において一般に公正妥当と認められる企業会計の基準に準拠して、KNT - CTホールディングス株式会社の2026年3月31日現在の財政状態及び同日をもって終了する事業年度の経営成績を、全ての重要な点において適正に表示しているものと認める。

監査意見の根拠

当監査法人は、我が国において一般に公正妥当と認められる監査の基準に準拠して監査を行った。監査の基準における当監査法人の責任は、「財務諸表監査における監査人の責任」に記載されている。当監査法人は、我が国における職業倫理に関する規定（社会的影響度の高い事業体の財務諸表監査に適用される規定を含む。）に従って、会社から独立しており、また、監査人としてのその他の倫理上の責任を果たしている。当監査法人は、意見表明の基礎となる十分かつ適切な監査証拠を入手したと判断している。

強調事項

1. 注記事項（重要な後発事象）に記載されているとおり、2026年5月13日開催の取締役会において、会社はクラブツーリズム株式会社、近畿日本ツーリスト株式会社及び株式会社近畿日本ツーリストブループラネットを吸収合併することを決議し、同日付で合併契約を締結した。
2. 注記事項（重要な後発事象）に記載されているとおり、2026年5月13日開催の取締役会において、会社はA種類株式の株主に対する取得請求権行使禁止期間の1年間延長の依頼を決議し、同日付で当該株主と合意した。また、会社はB種類株式の取得を行うこと、並びに当該取得を条件として消却を行うことを決議した。

当該事項は、当監査法人の意見に影響を及ぼすものではない。

監査上の主要な検討事項

監査上の主要な検討事項とは、当事業年度の財務諸表の監査において、監査人が職業的専門家として特に重要であると判断した事項である。監査上の主要な検討事項は、財務諸表全体に対する監査の実施過程及び監査意見の形成において対応した事項であり、当監査法人は、当該事項に対して個別に意見を表明するものではない。

繰延税金資産の回収可能性に関する判断の妥当性	
監査上の主要な検討事項の内容及び決定理由	監査上の対応
<p>当事業年度の貸借対照表において、繰延税金負債106百万円が計上されている。【注記事項】「(重要な会計上の見積り)繰延税金資産の回収可能性」に記載のとおり、繰延税金負債との相殺前の繰延税金資産の金額は853百万円である。</p> <p>繰延税金資産は、将来減算一時差異及び税務上の繰越欠損金のうち将来の税金負担額を軽減することができるものと認められる範囲内で認識する。</p> <p>当該繰延税金資産の回収可能性の判断に用いられる将来の一時差異等加減算前課税所得の発生額の見積りは、経営者が作成した事業計画を基礎として行われる。事業計画には当該見積りにおける主要な仮定である市場成長が含まれ、経営者の重要な判断を伴うため不確実性が高い。</p> <p>以上から、当監査法人は、繰延税金資産の回収可能性に関する判断の妥当性が、当事業年度の財務諸表監査において特に重要であり、監査上の主要な検討事項に該当すると判断した。</p>	<p>連結財務諸表の監査報告書において、「繰延税金資産の回収可能性に関する判断の妥当性」が監査上の主要な検討事項に該当すると判断し、監査上の対応について記載している。</p> <p>当該記載内容は、個別財務諸表監査における監査上の対応と実質的に同一の内容であることから、監査上の対応に関する具体的な記載を省略する。</p>

その他の記載内容

その他の記載内容は、有価証券報告書に含まれる情報のうち、連結財務諸表及び財務諸表並びにこれらの監査報告書以外の情報である。経営者の責任は、その他の記載内容を作成し開示することにある。また、監査役及び監査役会の責任は、その他の記載内容の報告プロセスの整備及び運用における取締役の職務の執行を監視することにある。

当監査法人の財務諸表に対する監査意見の対象にはその他の記載内容は含まれておらず、当監査法人はその他の記載内容に対して意見を表明するものではない。

財務諸表監査における当監査法人の責任は、その他の記載内容を通読し、通読の過程において、その他の記載内容と財務諸表又は当監査法人が監査の過程で得た知識との間に重要な相違があるかどうかを検討すること、また、そのような重要な相違以外にその他の記載内容に重要な誤りの兆候があるかどうか注意を払うことにある。

当監査法人は、実施した作業に基づき、その他の記載内容に重要な誤りがあると判断した場合には、その事実を報告することが求められている。

その他の記載内容に関して、当監査法人が報告すべき事項はない。

財務諸表に対する経営者並びに監査役及び監査役会の責任

経営者の責任は、我が国において一般に公正妥当と認められる企業会計の基準に準拠して財務諸表を作成し適正に表示することにある。これには、不正又は誤謬による重要な虚偽表示のない財務諸表を作成し適正に表示するために経営者が必要と判断した内部統制を整備及び運用することが含まれる。

財務諸表を作成するに当たり、経営者は、継続企業的前提に基づき財務諸表を作成することが適切であるかどうかを評価し、我が国において一般に公正妥当と認められる企業会計の基準に基づいて継続企業に関する事項を開示する必要がある場合には当該事項を開示する責任がある。

監査役及び監査役会の責任は、財務報告プロセスの整備及び運用における取締役の職務の執行を監視することにある。

財務諸表監査における監査人の責任

監査人の責任は、監査人が実施した監査に基づいて、全体としての財務諸表に不正又は誤謬による重要な虚偽表示がないかどうかについて合理的な保証を得て、監査報告書において独立の立場から財務諸表に対する意見を表明することにある。虚偽表示は、不正又は誤謬により発生する可能性があり、個別に又は集計すると、財務諸表の利用者の意思決定に影響を与えると合理的に見込まれる場合に、重要性があると判断される。

監査人は、我が国において一般に公正妥当と認められる監査の基準に従って、監査の過程を通じて、職業的専門家としての判断を行い、職業的懐疑心を保持して以下を実施する。

- ・不正又は誤謬による重要な虚偽表示リスクを識別し、評価する。また、重要な虚偽表示リスクに対応した監査手続を立案し、実施する。監査手続の選択及び適用は監査人の判断による。さらに、意見表明の基礎となる十分かつ適切な監査証拠を入手する。
- ・財務諸表監査の目的は、内部統制の有効性について意見表明するためのものではないが、監査人は、リスク評価の実施に際して、状況に応じた適切な監査手続を立案するために、監査に関連する内部統制を検討する。
- ・経営者が採用した会計方針及びその適用方法の適切性、並びに経営者によって行われた会計上の見積りの合理性及び関連する注記事項の妥当性を評価する。
- ・経営者が継続企業を前提として財務諸表を作成することが適切であるかどうか、また、入手した監査証拠に基づき、継続企業の前提に重要な疑義を生じさせるような事象又は状況に関して重要な不確実性が認められるかどうか結論付ける。継続企業の前提に関する重要な不確実性が認められる場合は、監査報告書において財務諸表の注記事項に注意を喚起すること、又は重要な不確実性に関する財務諸表の注記事項が適切でない場合は、財務諸表に対して除外事項付意見を表明することが求められている。監査人の結論は、監査報告書日までに入手した監査証拠に基づいているが、将来の事象や状況により、企業は継続企業として存続できなくなる可能性がある。
- ・財務諸表の表示及び注記事項が、我が国において一般に公正妥当と認められる企業会計の基準に準拠しているかどうかとともに、関連する注記事項を含めた財務諸表の表示、構成及び内容、並びに財務諸表が基礎となる取引や会計事象を適正に表示しているかどうかを評価する。

監査人は、監査役及び監査役会に対して、計画した監査の範囲とその実施時期、監査の実施過程で識別した内部統制の重要な不備を含む監査上の重要な発見事項、及び監査の基準で求められているその他の事項について報告を行う。

監査人は、監査役及び監査役会に対して、独立性についての我が国における職業倫理に関する規定を遵守したこと、並びに監査人の独立性に影響を与えると合理的に考えられる事項、及び阻害要因を除去するための対応策を講じている場合又は阻害要因を許容可能な水準にまで軽減するためのセーフガードを適用している場合はその内容について報告を行う。

監査人は、監査役及び監査役会と協議した事項のうち、当事業年度の財務諸表の監査で特に重要であると判断した事項を監査上の主要な検討事項と決定し、監査報告書において記載する。ただし、法令等により当該事項の公表が禁止されている場合や、極めて限定的ではあるが、監査報告書において報告することにより生じる不利益が公共の利益を上回ると合理的に見込まれるため、監査人が報告すべきでないと判断した場合は、当該事項を記載しない。

< 報酬関連情報 >

報酬関連情報は、連結財務諸表の監査報告書に記載されている。

利害関係

会社と当監査法人又は業務執行社員との間には、公認会計士法の規定により記載すべき利害関係はない。

以上

1. 上記の監査報告書の原本は当社（有価証券報告書提出会社）が別途保管しております。

2. XBRLデータは監査の対象には含まれていません。