

【表紙】

【提出書類】 有価証券報告書

【根拠条文】 金融商品取引法第24条第1項

【提出先】 関東財務局長

【提出日】 2026年6月18日

【事業年度】 第102期(自 2025年4月1日 至 2026年3月31日)

【会社名】 株式会社筑波銀行

【英訳名】 Tsukuba Bank, Ltd.

【代表者の役職氏名】 取締役頭取 生田 雅彦

【本店の所在の場所】 茨城県土浦市中央二丁目11番7号

【電話番号】 (029)821局8111(代表)

【事務連絡者氏名】 総合企画部長 佐藤 康夫

【最寄りの連絡場所】 東京都台東区台東二丁目9番4号
株式会社筑波銀行東京支店

【電話番号】 (03)3835局6031(代表)

【事務連絡者氏名】 東京支店長 佐藤 光

【縦覧に供する場所】 株式会社筑波銀行東京支店
(東京都台東区台東二丁目9番4号)

株式会社筑波銀行松戸支店
(千葉県松戸市北松戸二丁目1番4号)

株式会社東京証券取引所
(東京都中央区日本橋兜町2番1号)

第一部 【企業情報】

第1 【企業の概況】

1 【主要な経営指標等の推移】

(1) 当連結会計年度の前4連結会計年度及び当連結会計年度に係る次に掲げる主要な経営指標等の推移

		2021年度	2022年度	2023年度	2024年度	2025年度
		(自2021年 4月1日 至2022年 3月31日)	(自2022年 4月1日 至2023年 3月31日)	(自2023年 4月1日 至2024年 3月31日)	(自2024年 4月1日 至2025年 3月31日)	(自2025年 4月1日 至2026年 3月31日)
連結経常収益	百万円	36,680	37,098	41,092	41,126	50,273
連結経常利益	百万円	5,201	1,762	2,467	4,476	7,457
親会社株主に帰属する 当期純利益	百万円	4,233	2,095	2,195	4,103	6,670
連結包括利益	百万円	7,798	12,664	6,581	4,990	14,506
連結純資産額	百万円	104,097	91,015	97,144	91,745	105,850
連結総資産額	百万円	2,961,028	2,767,374	2,854,094	2,889,878	2,835,644
1株当たり純資産額	円	837.32	678.94	754.86	689.06	858.75
1株当たり当期純利益	円	51.30	25.35	26.58	49.79	79.97
潜在株式調整後 1株当たり当期純利益	円	15.21	8.07	9.46	19.07	33.81
自己資本比率	%	3.51	3.28	3.40	3.17	3.73
連結自己資本利益率	%	3.91	2.14	2.33	4.34	6.75
連結株価収益率	倍	3.95	8.40	11.36	5.04	7.10
営業活動による キャッシュ・フロー	百万円	219,997	261,932	7,191	23,037	139,590
投資活動による キャッシュ・フロー	百万円	34,663	59,367	18,443	15,130	2,209
財務活動による キャッシュ・フロー	百万円	424	431	464	419	416
現金及び現金同等物 の期末残高	百万円	519,956	316,959	342,130	303,542	161,327
従業員数 [外、平均臨時従業員数]	人	1,421 [826]	1,362 [802]	1,335 [792]	1,293 [793]	1,260 [812]

(注) 自己資本比率は、期末純資産の部合計を期末資産の部の合計で除して算出しております。

(2) 当行の当事業年度の前4事業年度及び当事業年度に係る主要な経営指標等の推移

回次		第98期	第99期	第100期	第101期	第102期
決算年月		2022年3月	2023年3月	2024年3月	2025年3月	2026年3月
経常収益	百万円	36,545	36,951	40,916	40,947	50,058
経常利益	百万円	5,132	1,656	2,352	4,402	7,338
当期純利益	百万円	4,188	2,028	2,117	4,057	6,591
資本金	百万円	48,868	48,868	48,868	48,868	48,868
発行済株式総数 (普通株式)	千株	82,553	82,553	82,553	82,553	82,553
(第四種優先株式)		70,000	70,000	70,000	70,000	70,000
純資産額	百万円	102,613	89,604	93,727	88,497	100,523
総資産額	百万円	2,959,925	2,766,316	2,851,107	2,887,103	2,830,849
預金残高	百万円	2,466,336	2,513,003	2,577,327	2,634,315	2,554,724
貸出金残高	百万円	1,882,596	1,951,202	2,037,240	2,116,072	2,207,188
有価証券残高	百万円	501,419	429,470	418,913	421,662	421,858
1株当たり純資産額	円	819.34	661.84	713.34	649.62	794.11
1株当たり配当額 (普通株式)	円	5.00	5.00	5.00	5.00	5.00
(第四種優先株式)		0.00	0.05	0.10	0.05	1.15
(内1株当たり中間配当額)						
(普通株式)	(円)	(-)	(-)	(-)	(-)	(-)
(第四種優先株式)		(-)	(-)	(-)	(-)	(-)
1株当たり当期純利益	円	50.75	24.54	25.63	49.23	79.01
潜在株式調整後 1株当たり当期純利益	円	15.05	7.81	9.12	18.86	33.41
自己資本比率	%	3.46	3.23	3.28	3.06	3.55
自己資本利益率	%	3.92	2.11	2.31	4.45	6.97
株価収益率	倍	3.99	8.67	11.78	5.09	7.18
配当性向	%	9.85	20.36	19.50	10.15	6.32
従業員数 [外、平均臨時従業員数]	人	1,368 [807]	1,307 [789]	1,279 [781]	1,238 [783]	1,207 [806]
株主総利回り (比較指標：配当込みTOPIX)	%	113.04 (101.98)	121.19 (107.91)	172.28 (152.52)	147.28 (150.16)	322.28 (202.20)
最高株価	円	227	254	331	341	733
最低株価	円	157	176	193	215	182

(注) 1. 自己資本比率は、期末純資産の部合計を期末資産の部の合計で除して算出しております。

2. 最高株価及び最低株価は、2022年4月3日以前は東京証券取引所市場第一部におけるものであり、2022年4月4日以降は東京証券取引所プライム市場におけるものです。

2 【沿革】

- 1921年11月 茨城無尽(株)設立 本店を水戸市に置く
- 1927年4月 下妻無尽(株)設立 本店を下妻市に置く
- 1952年5月 下妻無尽(株) 相互銀行へ転換、商号を(株)東陽相互銀行に変更
茨城無尽(株) 相互銀行へ転換、商号を(株)茨城相互銀行に変更
- 1952年9月 (株)関東銀行設立 本店を土浦市に置く(同年10月開業)
- 1974年4月 (株)関東銀行、株式を東京証券取引所市場第二部に上場(1977年3月第一部に指定)
- 1975年4月 (株)関東銀行、外国為替業務開始
- 1977年1月 (株)関東銀行、総合オンライン稼働
- 1983年5月 (株)関東銀行、国債等公共債窓口販売業務開始
- 1983年7月 (株)関東銀行、関銀ビジネスサービス(株)(2010年3月 筑波ビジネスサービス(株)に商号変更)を設立
(2021年3月 清算終了)
- 1984年1月 (株)関東銀行、関東信用保証(株)(2010年3月 筑波信用保証(株)に商号変更)を設立(2021年3月 同社の全株式をグループ外の会社へ譲渡)
- 1984年9月 (株)茨城相互銀行、(株)茨銀ビジネスサービスを設立
- 1987年12月 (株)関東銀行、第3次オンライン稼働
- 1989年2月 (株)東陽相互銀行 普通銀行へ転換、商号を(株)つくば銀行に変更
(株)茨城相互銀行 普通銀行へ転換、商号を(株)茨城銀行に変更
- 1989年7月 (株)関東銀行、関銀コンピュータサービス(株)(2013年4月 筑波総研(株)に商号変更、現・連結子会社)を設立
(株)茨城銀行、いばぎん信用保証(株)を設立
- 1991年2月 (株)関東銀行、海外コルレス業務取扱認可
- 1991年9月 (株)茨城銀行、(株)いばぎんミリオンカード(2002年1月 (株)いばぎんカードに商号変更)を設立
- 1993年8月 (株)関東銀行、かんぎん不動産調査(株)を設立
- 1993年11月 (株)関東銀行、信託代理店業務取扱開始
- 1996年11月 (株)つくば銀行、(株)つくば保証サービスを設立
- 1998年7月 (株)関東銀行、関銀オフィスサービス(株)を設立
- 1998年12月 (株)関東銀行、投資信託窓口販売業務取扱開始
- 2000年5月 (株)関東銀行、新オンラインシステム稼働
- 2001年4月 (株)関東銀行、保険商品窓口販売業務取扱開始
- 2001年10月 (株)関東銀行・(株)つくば銀行・(株)茨城銀行 三行による「包括的業務提携」の合意
- 2002年10月 (株)関東銀行、生命保険商品窓口販売業務取扱開始
- 2003年4月 (株)関東銀行と(株)つくば銀行が合併、商号を(株)関東つくば銀行に変更(資本金200億円)
関東信用保証(株)、(株)つくば保証サービスを吸収合併
- 2005年10月 (株)関東つくば銀行、証券仲介業務取扱開始
- 2008年1月 (株)関東つくば銀行、じゅうだん会共同版システム稼働
- 2009年6月 (株)いばぎんカード、(株)茨銀ビジネスサービスを吸収合併
- 2009年8月 (株)関東つくば銀行グループ、(株)茨城銀行グループ並びに(株)あおぞら銀行グループ三行の戦略的業務提携に関する基本合意
- 2010年1月 (株)関東つくば銀行、本部機能をつくば市に移転
- 2010年2月 関銀ビジネスサービス(株)、関銀オフィスサービス(株)を吸収合併
関東信用保証(株)、かんぎん不動産調査(株)を吸収合併
- 2010年3月 (株)関東つくば銀行と(株)茨城銀行が合併、商号を(株)筑波銀行に変更(資本金313億円)
- 2010年5月 オンラインシステム統合
(株)あおぞら銀行と戦略的業務提携に基づく預金代理業務の開始
- 2010年7月 ブランチ・イン・ブランチ(店舗内店舗)形式による店舗統合開始
- 2011年9月 金融機能強化法(震災特例)に基づく第四種優先株式350億円発行(資本金488億円)
- 2011年10月 筑波信用保証(株)、いばぎん信用保証(株)を吸収合併
- 2015年4月 (株)いばぎんカードの信用保証業務を筑波信用保証(株)へ吸収分割、信用保証業務以外のクレジットカード業務等を(株)筑波銀行が吸収合併
- 2016年1月 つくば地域活性化ファンド投資事業有限責任組合(現・連結子会社)を設立
- 2019年4月 つくば地域活性化2号ファンド投資事業有限責任組合(現・連結子会社)を設立
- 2022年4月 東京証券取引所の市場区分の見直しにより市場第一部からプライム市場へ移行

2026年3月末現在、本支店141、出張所7(ブランチ・イン・ブランチ形式による店舗統合後の営業箇所数69)、連結対象子会社3社

3 【事業の内容】

当行及び当行の関係会社は、当行と連結子会社3社で構成され、銀行業を中心にシステム開発業、コンサルティング業及び投資業の金融サービスに係る事業を行っております。

当行及び当行の関係会社の事業に係わる位置づけは次のとおりであります。

〔銀行業〕

当行の本店ほか支店、出張所において、預金業務、貸出業務、内国為替業務、外国為替業務等を行っております。地域重視の営業活動を積極的に展開し、お客さまへの総合的な金融サービスの向上に取り組んでおります。

〔その他〕

連結子会社において、システム開発業、コンサルティング業及び投資業を行っております。

以上述べた事項を事業系統図によって示すと次のとおりであります。

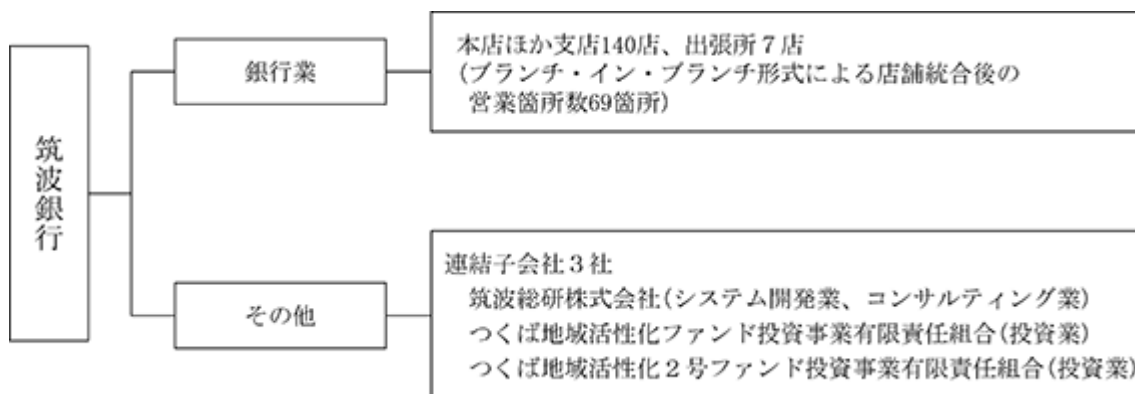

4 【関係会社の状況】

名称	住所	資本金 又は 出資金 (百万円)	主要な事業の内容	議決権の 所有(又は 被所有) 割合(%)	当行との関係内容				
					役員の 兼任等 (人)	資金 援助	営業上 の取引	設備の 賃貸借	業務 提携
(連結子会社) 筑波総研株式会社	茨城県 土浦市	50	その他 (システム開発業、 コンサルティング 業)	100.00	3 (1)		預金取引 業務委託 取引	土地建物 賃借	
(連結子会社) つくば地域活性化 ファンド投資事業 有限責任組合	茨城県 土浦市	499	その他 (投資業)	100.00 (1.00)	()		預金取引		
(連結子会社) つくば地域活性化 2号ファンド投資事業 有限責任組合	茨城県 土浦市	337	その他 (投資業)	100.00 (1.00)	()		預金取引		

- (注) 1. 上記関係会社のうち、有価証券報告書又は有価証券届出書を提出している会社はありません。
2. 「議決権の所有(又は被所有)割合」欄の()内は子会社による間接所有の割合(内書き)であります。
なお、投資事業有限責任組合につきましては出資比率を記載しております。
3. 「当行との関係内容」の「役員の兼任等」欄の()内は、当行の役員(内書き)であります。
4. つくば地域活性化ファンド投資事業有限責任組合は、2025年12月31日に組合契約に定める存続期間(業務運営期間)が終了し、2026年1月1日をもって解散いたしました。そのため、当期末時点においては清算手続き中であります。

第2 【事業の状況】

1 【経営方針、経営環境及び対処すべき課題等】

以下の記載における将来に関する事項は、当連結会計年度の末日現在において当行グループ（当行及び連結子会社）が判断したものであります。

(1) 経営方針

経営の基本方針

当行は、「地域の皆さまの信頼をもとに、存在感のある銀行を目指し、豊かな社会づくりに貢献します」を基本理念に掲げ、永年築き上げてきたノウハウや人材、ポテンシャルの高い営業基盤等を最大限に活用し、質の高い金融サービスをお客さまに提供することにより、これまで以上にお客さまから支持される地域金融機関を目指すとともに、収益力の強化と健全な財務基盤の確立を図ることで企業価値の拡大につなげ、株主価値の向上を目指してまいります。

また、従業員が持てる力を遺憾なく発揮し、働きがいがあり、公正に処遇される自由闊達な組織を目指すとともに、金融機関としての社会的責任を自覚し、地域経済活性化・地方創生のために惜しみない貢献を行ってまいります。

目標とする経営指標

イ．パーパス及び未来戦略デザイン

当行は、2025年2月に銀行誕生15周年を迎えるタイミングで、当行の存在意義としての「パーパス」及び10年後のあるべき姿を描いた長期ビジョン「筑波銀行 未来戦略デザイン」を策定しました。

私たち地域金融機関を取り巻く環境は、人口減少・超高齢化をはじめ、デジタル化の急速な進展やキャッシュレスの高まり、気候変動に伴う災害の激甚化など、予測困難な「非連続の時代」を迎えています。このような時代において、当行の存在意義を改めて見つめ直すとともに、全役職員が心を一つに『あゆみ』続けるため、「パーパス」を明確にしました。

「パーパス」とは、企業の存在意義や社会的意義を指し、企業の原点や経営理念とも深い関係があります。当行の「パーパス」である「～地域のために 未来のために～」は、当行が「何のために存在するのか」を端的に言い表した言葉です。当行は、この「パーパス」を判断、行動の拠り所として、地域の皆さまと手を取り合い、明るくサステナブルな未来を創ってまいります。

また、長期ビジョンである「未来戦略デザイン」では、当行の財務上の課題である公的資金の返済をひとつの目途として、3年ごとのフェーズに区切った中期経営計画を着実に履行していくことで中長期的に企業価値の向上を目指しております。そして、2034年3月期に達成すべき財務指標として、当期純利益：100億円以上、ROE：8%以上、貸出金＋預金＋預り資産：6兆円以上を掲げました。また、公的資金返済後、市場動向や業績見通し等を勘案し、内部留保の充実も考慮したうえで、総還元性向40%程度を目指しております。

(筑波銀行グループ経営理念体系図)

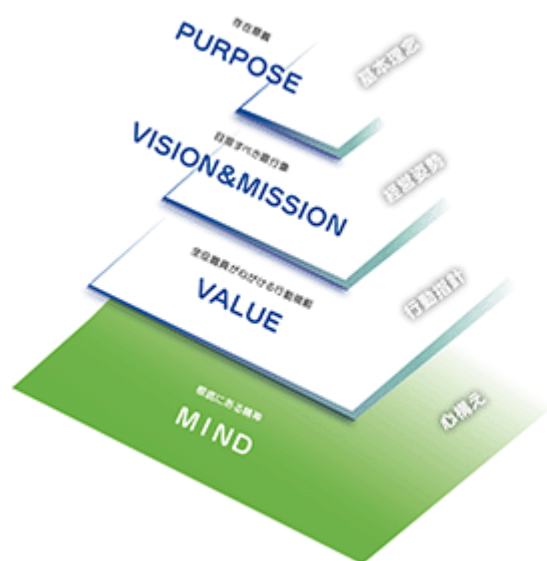

(未来戦略デザインの概要)

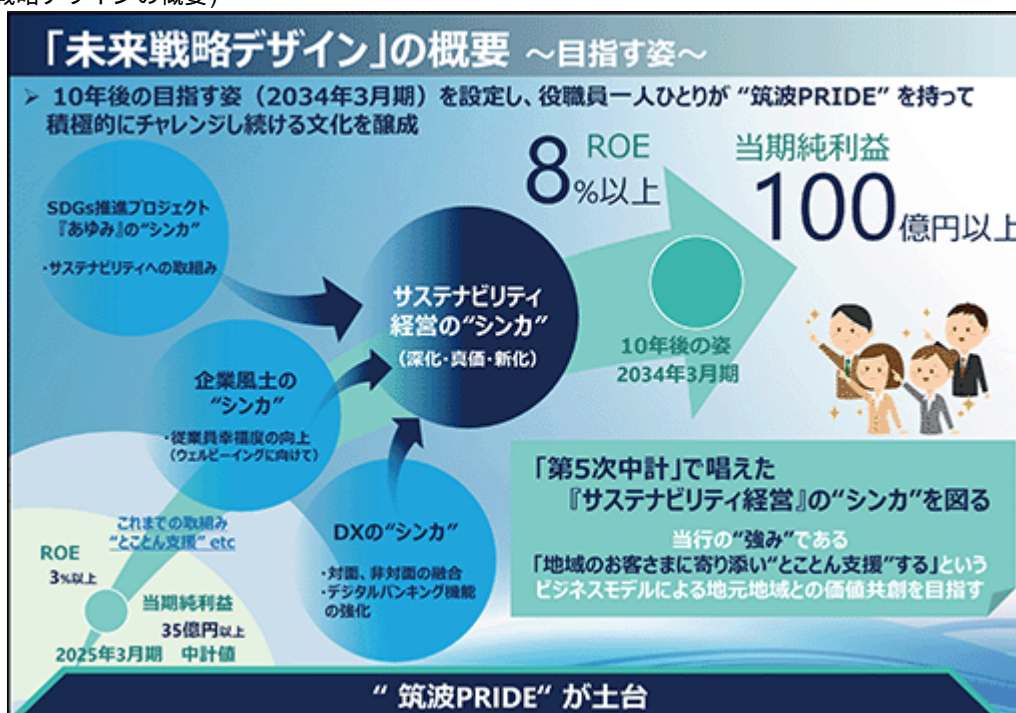

ロ．第6次中期経営計画

当行は「未来戦略デザイン」実現に向けた第1フェーズとして、2025年4月から2028年3月までの3年間を計画期間とする第6次中期経営計画「Rising Innovation 2028」～ツクバ ワクワク、はじまる～をスタートさせ、次の3つの骨子に基づき各施策に取り組んでおります。

- 人的資本～人的資本経営の実践
- 経営基盤～経営基盤の変革
- ビジネス～ビジネス戦略の強化

(第6次中期経営計画の骨子)



(第6次中期経営計画における目標とする財務指標(単体))

財務指標	目標 (2028年3月期)	算出方法	当指標を採用する理由
当期純利益	50億円以上	財務諸表上の数値	事業の収益性を追求するため
ROE	5%以上	当期純利益 ÷ ((期首自己資本 + 期末自己資本) ÷ 2)	経営の効率性を追求するため
コアOHR	70%台	経費 ÷ (業務粗利益 - 国債等債券損益)	経営の効率性を追求するため
自己資本比率	9%以上	自己資本の額 ÷ リスク・アセットの額	経営の健全性を追求するため

(2)優先的に対処すべき事業上及び財務上の課題

2025年度の国内経済は、企業収益の改善を背景に将来の成長に向けた設備投資が拡大するとともに、個人消費についても物価高の影響を受けつつも賃上げの浸透により底堅く推移しました。一方、米国の強硬な通商政策や中東情勢の緊迫化を受け、年度後半には先行き不透明感が広がりました。

当行が営業基盤とする茨城県経済においては、大企業を中心に海外需要の拡大や工場新設による生産量の増加等により製造業の業況が改善するとともに、サービス業においてもコスト上昇分の価格転嫁が着実に進む一方で、足元では原油高騰による物流コストの増加や人手不足により受注機会を絞る動きも見られました。

金融情勢については、国内長期金利は、昨年12月に日本銀行が政策金利を30年ぶりの水準となる「0.75%程度」まで引上げたことから2%を超えて上昇しました。また、日経平均株価は、世界的な株高を背景に2026年2月には終値ベースで史上最高値となる58,850円を付けましたが、年度後半には地政学リスクの高まりから急落し、年度末には51,063円となりました。為替相場は、年度を通して円安基調が続きました。

そうしたなか、当行では流動性の高い国内債券や投資信託を中心とした有価証券運用を行っております。しかし、当連結会計年度においては、国内金利の上昇等を背景として、当行が保有する国内債券等は評価損の状態に移りました。足許においても継続的な物価上昇や中東情勢の混迷に伴うインフレ懸念等の影響を受けて、金融市場は先行き不透明な状況にあります。当行は、今後も国内外の金融政策・金融市場の動向や金融環境の変化を慎重に見極めつつ、リスク管理体制の一層の強化に取組むとともに、金融情勢に応じて有価証券ポートフォリオの再構築を検討し、有価証券評価損の削減及び収益性の向上に努めてまいります。

当行を取り巻く事業環境は、人口減少や少子高齢化の進展による経済圏の縮小をはじめ、マネーロンダリング対策やサイバーセキュリティ対応コストの増大、業務の多様化やDXに対応するための専門人材の確保・育成など、様々な課題に直面しています。加えて、昨年末に金融庁から示された「地域金融力強化プラン」により、地域金融機関には単なる融資による資金供給にとどまらず、M&A支援、DX支援、事業再生など、地域経済の課題解決に向けた「非金融」の役割が強く期待されているとともに、地元中小企業への継続かつ丁寧な支援が従来以上に求められています。

このような環境のなか当行では、2025年2月に公表しました長期ビジョン「未来戦略デザイン」において、持続可能な地域環境づくり、地域価値の共創、金融サービスの高度化、多様性の尊重・エンゲージメント向上の4つを対処すべき重要事項(マテリアリティ)として位置付けております。現在、このマテリアリティを中期経営計画の諸課題に反映させて経営戦略に組み込むことにより、長期ビジョンの実現性を高めているところであります。

そうしたなか、第6次中期経営計画「Rising Innovation 2028」～ツクバワクワク、はじまる～は、2026年4月より計画2期目を迎えました。同計画は、「未来戦略デザイン」実現に向けた第1フェーズとして位置付けており、当行の輝かしい未来に繋がる重要な第一歩です。現在、先行き不透明な環境下ではありますが、第6次中期経営計画で掲げる「人的資本経営の実践」「経営基盤の変革」「ビジネス戦略の強化」の3つの骨子に基づく諸施策を一つひとつ着実に履行することで、株主を含めたあらゆるステークホルダーとの共通価値創造と地方創生への取組みの推進に力を発揮し、「当行ならではの価値」を提供し、ともに発展する持続的なビジネスモデルの構築を目指してまいります。

2 【サステナビリティに関する考え方及び取組】

当行グループ（当行及び連結子会社）のサステナビリティに関する考え方及び取組みは以下のとおりであります。

なお、以下の記載における将来に関する事項は、当連結会計年度末現在において当行グループが判断したものであります。

（1）サステナビリティ全般及び気候変動にかかる取組み

ガバナンス

当行は、2019年4月、コーポレートスローガン「地域のために 未来のために」の実現に向け、国連が定めた「持続可能な開発目標SDGs」の趣旨に賛同して「筑波銀行SDGs宣言」を策定・宣言し、以降、持続的成長モデルの構築に向けて取り組んでおります。また、近年、自然災害による被害が地域経済の大きな課題となっていることなどを踏まえて、2021年8月にTCFD（気候関連財務情報開示タスクフォース）提言への賛同を表明いたしました。

また、当行の営業基盤の中心である茨城県の自然環境を守り、持続的な地域経済の実現を目指す取組みの一環として、2025年9月には「TNFD（自然関連財務情報開示タスクフォース）フォーラム」に参画するとともに、同月に公表した統合報告書において「TNFD提言に基づく情報開示」を行いました。さらに、2025年10月には、銀行単独としては初となる「ネイチャーポジティブ宣言」を表明いたしました。地域社会と協働しながら自然資本や生物多様性のさらなる保全を強化すべく、ネイチャーポジティブ（自然再興）を目指してまいります。

当行は、SDGsの推進が重要な経営課題であると認識し、取締役頭取を委員長とするSDGs推進委員会を設置しております。SDGs推進委員会は3カ月毎に開催し、気候変動を含む環境・社会・ガバナンス等のSDGs推進施策の検討および協議を行っております。また、毎月、タスクフォース会議を開催して特に強化すべき内容を協議し、SDGs推進委員会に上程しております。さらに、SDGs推進委員会における議論については、ビジネスソリューション部を所管部署と定め、常務会及び取締役会に報告しております。

（SDGs推進体制）

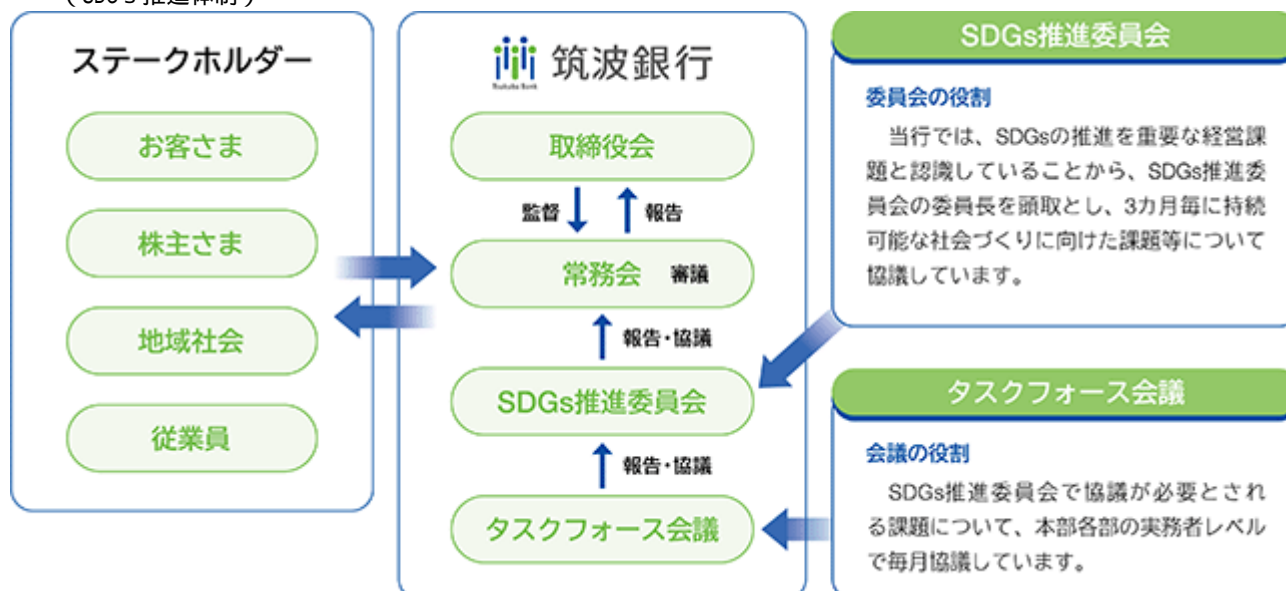

戦略

当行は、気候変動問題などSDGsへの対応を持続的な企業成長への重要課題として認識するなか、社会的課題の解決を目指した「サステナブルファイナンス」に積極的に取組みました。「サステナブルファイナンス」の実行額については、2026年3月末時点で3,731億円となり、2022年4月から2031年3月までの9年間の目標である3,000億円という計画を前倒しで達成いたしました。

また、当連結会計年度の主な取組みとして、「2025筑波銀行ビジネス交流商談会」を地元つくば市で開催したほか、「テーマ付SDGs私募債による寄贈」を積極的に行いました。さらに、2025年4月より本部ビルおよび事務センター、ならびに一部店舗を含む29施設で使用する電力について、非化石化証書が付与された実質再生可能エネルギー電力を導入し、当連結会計年度のCO₂排出量は1,316トン（2013年度比 4,643トン、77.9%）となり、2013年度を基準に2030年度のCO₂排出量を50%削減するという当初目標を前倒しで達成いたしました。

当行は、「SDGs推進プロジェクト『あゆみ』」において、地域の抱える社会的課題の解決を通じて地域とともに成長する持続的成長モデルの構築に向けて取り組んでおります。特に、気候変動を含む「環境保全」を重要な経営課題と位置付けて、リスクおよび機会の両面から、地域経済の持続的成長に貢献する取組みを進めております。

(SDGs推進プロジェクト『あゆみ』)

SDGs推進プロジェクト『あゆみ』 ～地域のために 未来のために～



社会的課題の解決

持続的成長

地域の抱える社会的課題の解決を通じ、地域とともに成長する持続的成長モデルの構築

- ◆地域金融機関として事業性評価に基づく共通価値の創造
- ◆地方創生等の取組みの推進

マテリアリティ		テーマ		主な取組み
① 地域経済の持続的な発展に向けて		1-1 サステナブルな地域経済を目指して 1-2 地域のレジリエンス向上に向けて	経済	<ul style="list-style-type: none"> ・サステナブルファイナンスの取組み ・ベンチャー企業の育成支援及び事業承継支援の取組み ・企業へのSDGs支援を通じたソリューション提案の取組み
② 持続可能な地球環境の実現に向けて		2-1 地球環境に配慮した行動	環境	<ul style="list-style-type: none"> ・「環境方針」に基づいた環境負荷低減活動への取組み
③ 地域に暮らす人々の豊かな社会の実現に向けて		3-1 地方創生の更なる推進 3-2 地域社会のサステナビリティ支援 3-3 取引先の職場環境の向上	社会	<ul style="list-style-type: none"> ・SDGsを原動力とした地方創生の推進 ・取引先の職場環境向上に向けたソリューション
④ 責任ある事業の推進に向けて		4-1 TCFD提言等のコンソーシアムを通じた企業価値の向上 4-2 持続的成長に向けたガバナンス体制	ガバナンス	<ul style="list-style-type: none"> ・TCFD提言、TNFD提言への取組み ・SDGsを通じたガバナンス体制の構築

(気候変動にかかる対応)

イ．認識しているリスクと機会

リスク・機会の種類	内容
物理的リスク	気候変動に起因する近年の自然災害の増加、規模拡大などに伴う取引先の資産の毀損による当行と信ポートフォリオにおける信用リスクの増加や、当行拠点の被災による建物、設備等の損害や営業停止などに伴うコストの増加を物理的リスクとして認識しております。
移行リスク	低炭素社会への移行に伴う気候変動政策や規制強化、技術革新等が取引先の事業や財務状況に影響を与えることによる当行と信ポートフォリオにおける信用リスクの増加や、当行の環境への取組みが劣後することによる当行の企業評価の低下やコストの増加を移行リスクとして認識しております。
機会	持続可能な社会への貢献がますます求められるなか、気候変動関連ビジネスの市場規模拡大が期待されます。当行はお客様の低炭素社会への移行をファイナンスの側面だけでなく、ビジネスマッチングの側面においても積極的に支援し、環境負荷低減に貢献してまいります。また、物理的リスクに対しても、お客様の防災設備への対応や、BCP計画策定支援等のビジネスマッチングを通して、積極的に支援してまいります。

ロ．リスクと機会に対処するための取組み

当行では、気候変動に伴うリスクに対処するため、シナリオ分析を実施しております。物理的リスクについては、大規模な洪水が発生した場合に当行の不動産担保が毀損することで発生する信用コスト増加額を推計しております。移行リスクについては、法人先を分析対象とし、各社が公表している温暖化ガス排出量（GHG排出量）、各社の燃料費等の財務データから簡易的に測定したGHG排出量をもとに、SDS（持続可能開発シナリオ）の炭素税シナリオのみを反映した将来の財務への影響を試算し、その結果、発生が見込まれる信用コスト増加額を推計しております。

上記シナリオ分析に基づき信用コストの増加額の把握に取り組んでおりますが、一部のリスク要素を対象とした結果であり、今後分析手法の拡充に努めてまいります。また、お客様と気候変動関連の課題を共有し、お客様のトランジション課題の解決に取り組んでまいります。

リスク管理

当行は、業務上発生するリスクに関しては「統合的リスク管理方針」のもと適切なリスク管理・運営を行っており、気候変動に伴うリスクについても、統合的リスク管理の枠組みで管理する体制となっております。

環境や社会に対し影響を与える可能性がある融資については、気候変動対策を含めた持続可能な成長の観点から、クレジットポリシーと照らして取り上げの可否を判断しております。また、当行では、「環境・社会に配慮した投融資方針」を制定し、ESG（環境・社会・ガバナンス）に配慮し、脱炭素社会の実現に向けた再生可能エネルギー事業等の気候変動リスクを低減する取組みや森林資源の保護等の生物多様性の保全に向けた取組みなど、持続可能な環境および社会の実現に資する事業を積極的に支援しております。

指標及び目標

当行は、サステナビリティに関する重要課題について、以下のとおり指標及び目標を設定しております。なお、人的資本に関する指標及び目標については、「(2) 人的資本にかかる取組み 指標及び目標」をご参照ください。

(気候変動関連)

指標	2031年3月期目標	2026年3月期実績
CO ₂ 排出量（Scope1、Scope2）削減量（基準：2013年度）	50%	77.9%
サステナブルファイナンス実行額（注）	3,000億円 （2022年4月から 2031年3月の9年間）	3,731億円 （2022年4月から 2026年3月の4年間）

(注) サステナブルファイナンスとは、持続可能な社会の実現に向けたお客様のESG（環境・社会・ガバナンス）、SDGsへの取組みを支援するための投融資であります。

(CO₂排出量の推移)

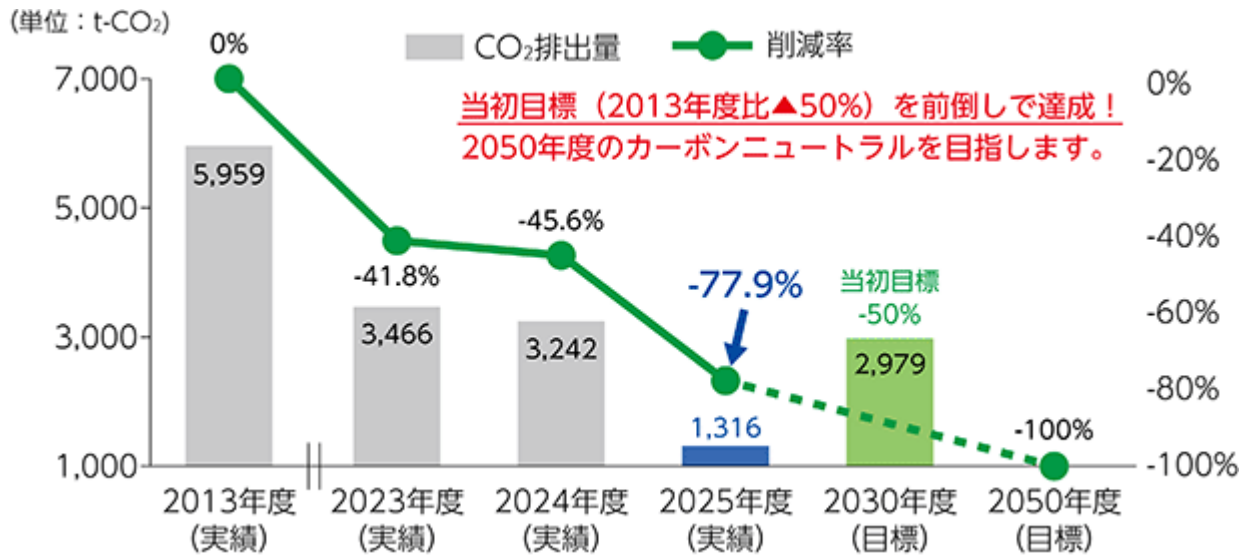

なお、CO₂排出量 (Scope3) にかかる実績については、2026年7月に当行ウェブサイト

(URL <https://www.tsukubabank.co.jp/ir/disclosure/index.html>) で公表予定の「筑波銀行統合報告書2026」をご参照ください。

(2) 人的資本にかかる取組み

ガバナンス

人的資本経営上の重要事項については、常務会において方針や施策を協議し、取締役会へ報告を行っております。また、年度毎に人的資本の現状や課題、施策の実施状況等を役員および部長が出席する総合戦略会議に報告し対応を協議しており、全行的な観点から人的資本経営への取組みを進めております。

なお、人的資本経営におけるKPI（女性管理職比率・人財投資の増加率・育成関連指標等）の進捗は、毎月の部長会、四半期毎の総合戦略会議及び半期毎の常務会・取締役会にて状況把握し、施策の見直しや改善策の協議を行うことで目標達成に向け取り組んでおります。

戦略

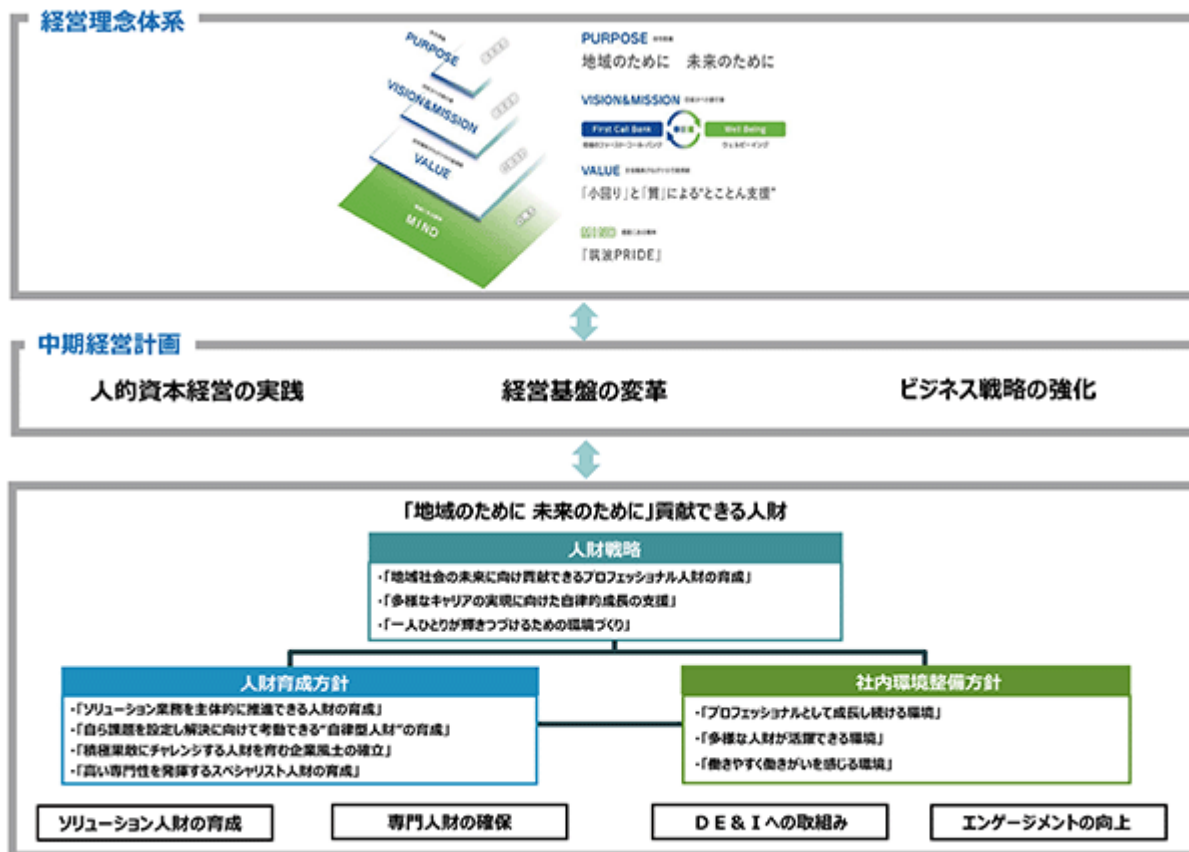

イ．経営方針・経営戦略に関連付けた人財戦略

当行では、価値創造の源は「人」であり、『人財』が戦略上最も重要な資本と捉えております。職員一人ひとりが持てる力を最大限発揮し、常に成長し続け、さらに新しい価値を生み出すことで地域の豊かな社会づくりに貢献してまいりたいとの考えのもと、経営方針・経営戦略に基づく人財戦略を推進しております。当行のパーパスである「地域のために 未来のために」の実現に向け、第6次中期経営計画では、骨子である「人的資本経営の実践」・「経営基盤の変革」・「ビジネス戦略の強化」において、人財ポートフォリオの最適化、DE&I（ダイバーシティ(多様性)・エクイティ(公平性)・インクルージョン(包摂性)：多様な人財が公平な機会のもと、尊重され、力を発揮できる状態を目指す考え）への取組み、エンゲージメントの向上、コンサルティングビジネスの深掘りや新たな業務プロセスへの改革等を進めております。

こうした経営戦略を遂行するため、「人財戦略」では、地域社会の未来に向け貢献できるプロフェッショナル人財の育成、多様なキャリアの実現に向けた自律的成長の支援、一人ひとりが輝きつづけるための環境づくりを掲げ、「人財育成方針」・「社内環境整備方針」に基づき各種施策に取り組んでおります。

ロ．人財育成方針

人財育成方針では、親身になってお客さまからの相談に乗るとともに、専門性を活かして解決策等を提案し、お客さまの課題解消や夢の実現等、ソリューション業務を主体的に推進できる人財の育成に取り組んでおります。具体的には、2025年度より行内において定めた基準に基づき、法人ソリューションや個人ソリューション、DX等の6つの業務分野ごとに職員の経験、能力や知識よりクラスを決定する「スキル評価」をベースとした育成を2025年度より開始いたしました。職員のレベルに応じた個人別の研修やトレーニーを実施しているほか、従来より実施している入行年次による階層別研修、業務毎の業務別研修を組み合わせるとともに、外部知見の習得を目的として地方銀行協会等外部主催の研修や外部セミナーへの積極的な派遣、若手・中堅行員を中心とした研修出向等を行うことで、職員の効果的かつ着実な成長を促しています。

また、お客さまや当行を取り巻く環境が絶えず変化するなか、新たな課題や多様なニーズに対応するには、自ら課題を設定し解決に向けて考動できる自律型人財の育成が必要であるため、課題解決に必要なとされる論理的思考力やコミュニケーション力、リーダーシップといったソフトスキル習得のための研修や行内・行外における応募型研修を開催する等、学ぶ意欲が旺盛な行員に対し成長機会を提供しております。

多様な業務経験によって職員が成長し、その集積として当行の人的資本の拡充につながるのと考えるのもと、積極果敢にチャレンジする人財を育む企業風土の確立を目指し「行内公募制度」、「キャリアチャレンジ制度」、「行内兼業制度」といった手上げ制の各種制度を整備しています。

その他、高度化が進む銀行業務の中心的な役割を担える高い専門性を発揮するスペシャリスト人財の育成に取り組んでおり、本部業務のうちコーポレートソリューション、事業承継やM & A、企業再生、システム、DX、市場運用等の高度かつ専門知識を要する業務を対象として2025年度より「専門人財コース」を運用しております。同コースは、原則異動なしとすることで該当業務に長期間従事し多様な知識や経験を得ることが可能であるほか、積極的に採用を行っている中途採用者を配置することにより、専門分野を担う人財を確保しております。

八．社内環境整備方針

社内環境整備方針では、プロフェッショナルとして成長し続ける環境を整備することで職員の育成を支援しています。「スキル評価」に応じた研修の実施、採用時から若手・中堅・管理職層に至るまでの各階層別研修やトレーニー等により実践力と専門性の向上を図っております。その他、Webセミナー型学習動画の活用や高度資格取得支援等を実施することで、高い成長意欲に応える環境を整備しております。また、行外での新たな知見の獲得やキャリア形成、人脈形成の機会として外部志向や副業制度を設けているほか、現在の所属部署に在籍しながら本部の業務を兼業できる行内兼業制度があります。

また、多様な人財が活躍できる環境の観点からは、キャリア志向や希望職務、適性等により選択できる複線型人事制度をベースに、自らのキャリアを築く公募制度や登用制度等を設け職員がチャレンジできる環境を整備しております。DE&Iへの取組みとして、女性や若手行員、シニア層の活躍機会の拡大に注力しております。女性の活躍に向けては、多様なメンバーで構成される「ダイバーシティ推進プロジェクトチーム」が中心となり施策の検討や取組みを進めているほか、ロールモデルの周知やキャリアイメージの策定による意識醸成等に取り組んでいます。また、若手行員の役席や管理職への登用、シニア層における支店長等の職位継続制度の導入等により、多様な人財がモチベーション高く活躍できる環境を構築しています。その他、様々な価値観や経験を有する人財を確保する観点から、中途採用や専門人財の採用、外部人財の受入に取り組んでおります。引き続き、変化に柔軟かつスピーディーに対応できる体制とするため、多様な人財が活躍できる環境を構築してまいります。

働きやすく働きがいを感じる環境においてはフレックスタイム制度（コアタイムなし）、短時間勤務制度、在宅勤務制度、サテライトオフィス等により柔軟な勤務を可能としており、転居を伴う異動の有無が選択できます。また、2025年度には育児短時間勤務制度の適用対象者の拡大や、不妊治療休職を新たに導入し、多様な環境にある職員が就業継続できる環境を整備いたしました。その他、時間外勤務の削減や有給休暇の取得促進、「健康経営宣言」により職場環境の整備に努めております。

エンゲージメントの向上では、2025年度より新たに実施したエンゲージメントサーベイの分析結果をもとにした改善策やウェルビーイングの実現に向けた施策等に継続的に取り組んでおります。

人財ポートフォリオの最適化に向けては、人財育成および社内環境整備を進めるとともに、人財情報の活用を目的に導入したタレントマネジメントシステムを効果的に運用することで、各職員に応じた適切なキャリア形成支援を行ってまいります。

リスク管理

当行は、業務上発生するリスクに関しては「統合的リスク管理方針」のもと適切なリスク管理・運営を行っており、人的資本に関するリスクについても、統合的リスク管理の枠組みで管理する体制となっております。

なお、具体的な内容については、「3 事業等のリスク（4）オペレーショナル・リスク 人的リスク」をご参照ください。

指標及び目標

イ．人財育成

当行のビジョン&ミッションで掲げている地域のファースト・コール・バンクとして、お客さまに最適な提案ができる人財や、高度な課題や専門性の高い分野に対応できる人財を確保するため、人財育成方針に基づき人財の育成および企業風土の確立に取り組んでおります。

<ソリューション人材の育成>

従来の入行年次をベースとした研修や業務別の研修に加え、「スキル評価」結果を起点とした個人別のレベルに応じた人材育成策を実施し、着実な成長を促しております。評価結果に基づき、職員一人ひとりの業務レベルや習熟度を適切に把握した上で、伸ばすべきスキルを明確にし、クラスや業務分野毎に多様な研修およびトレーニーを実施いたしました。また、「スキル評価」を用いた戦略的な人員配置を行うことで人材ポートフォリオの最適化を実現し、お客さまの多様なニーズに的確に対応できる体制を構築してまいります。

(関連する指標の目標及び実績)

指標	2026年3月期 目標	2026年3月期 実績	2027年3月期 目標	2028年3月期 目標
「スキル評価」における法人ソリューション・個人ソリューション分野のアドバンスクラス以上の行員の割合(%)	47.0	50.5	51.0	55.0

(注)「スキル評価」とは、行員の業務スキルを可視化して人材ポートフォリオの構築や配置、人材育成に活用するものです。制定したスキル評価基準に基づき、経験・能力・知識より配点を行い、上司や本部の評価にてクラスを決定しております。



業務スキルの向上と合わせ、地域における後継者不足といった課題に対応できる人材を育成する観点から「M&A・事業承継シニアエキスパート」資格の取得を推奨しているほか、お客さま企業のDX化や行内の業務プロセス変革に必須とされるAIを活用できる人材を育成するため「ITコーディネータ」資格や「生成AIパスポート」資格等の取得推奨および支援を実施しております。

また、資格取得による知識面の向上とともに、スキル評価に応じた研修やトレーニー等の実施による実務面の向上を図っていくことでバランスの取れた人材を育成してまいります。

(参考指標の実績推移)

指標	2024年3月期 実績	2025年3月期 実績	2026年3月期 実績
研修実施回数(回)	471	507	520
本部・営業店トレーニー実施人数(人)	110	131	153
一人当たりの年間研修時間(時間)	20.9	26.5	28.7

人材投資については、今後とも積極的な育成施策を実施することで2027年度に2024年度比25%増加させる計画としております。2026年3月期実績は、新入行員の早期戦力化を目的とした新入行員研修期間の拡大や「スキル評価」に基づく実践力向上研修等を新たに実施したことにより、目標を大きく上回っておりますが、2027年3月期においても職員の成長につながる積極的な人材投資を継続していく方針です。

(関連する指標の目標及び実績)

指標	2026年3月期 目標	2026年3月期 実績	2027年3月期 目標	2028年3月期 目標
人材投資の増加率(%) (2024年度比)	8.0	16.5	16.0	25.0

(注)「人材投資」とは、行内研修費用、行外研修(研修出向)費用、採用費用、自己啓発奨励金、資格活用手当、その他人材育成にかかる費用等になります。

< 自律型人材の育成 >

お客さまや当行を取り巻く環境が刻々と変化するなか、新たな課題や複雑な事象に対応できるよう自律的に考動する人材を育成する観点から、職員自らが応募できる研修の開催やソフトスキル向上に向けた研修を階層別に実施しております。

(主なソフトスキル研修)

研修名 / 階層	若手層	中堅層	役席層	管理職層
コミュニケーションスキル向上研修				
キャリアデザイン研修				
レジリエンス研修				
アンコンシャスバイアス研修				
ロジカルシンキング研修				
マネジメント研修				
エンゲージメント向上研修				
コーチングスキル向上研修				

- (注) 1. 上記表中の「 」は研修の実施対象を表しております。
2. 「ソフトスキル」とは、コミュニケーション力やリーダーシップなどの業務を円滑に進めるための能力になります。
3. 若手層とは入行6年以内、中堅層とは入行7年以上の者を指します。

< チャレンジする風土の確立 >

地域社会に貢献できる金融のプロ人材を育成するため、行員自らチャレンジできる制度（手上げ制）として、「行内公募制度」「キャリアチャレンジ制度」「行内兼業制度」があり、専門的なスキルや行内外の多様な知見の習得、人脈形成に資する制度となっております。

制度名	目的
行内公募制度	外部企業に出向し事業承継や企業再生、AIやシステム等にかかる知見の習得を目的として派遣。帰任後は本部各部の中核人材として活躍することを目的としている。
キャリアチャレンジ制度	一定の経験を得た行員が本部各部等への異動を希望できる制度。意欲が高く、本部各部の業務への適性が高い行員の発掘を目的としている。
行内兼業制度	現在の所属部署に在籍しながら本部各部が募集する業務を経験すること（兼業）が可能。他部署の業務を通じて培った専門的なスキルやお客さまへの提案力向上に資することを目的としている。

(参考指標の実績推移)

指標	2024年3月期 実績	2025年3月期 実績	2026年3月期 実績
行内公募制度・キャリアチャレンジ制度・ 行内兼業制度利用者数(人)	5	18	30

< 専門人材（スペシャリスト人材）の育成 >

銀行業務の高度化・多様化への対応として、一定領域で高い専門性やスキルを有する人材の育成及び専門的知見を有する中途採用者の受入を目的として「専門人材コース」を導入しております。同コースでは、新卒採用においてシステム系の素養のある者を将来的な専門人材候補として採用したほか、中途採用においても専門的知見を有する人材を積極的に採用しております。専門人材に対しては、研修やセミナーへの参加、専門領域での業務経験を通じた育成を行い、高い専門性が発揮できる環境を構築しています。

□. 社内環境整備

職員の根底にあるマインド「筑波プライド」のもと、当行のバリューである「小回り」と「質」による“とことん支援”を実践していくことが「地域のファースト・コール・バンク」と「ウェルビーイング」の幸循環となり、パーパスである「地域のために 未来のために」の実現につながるものと考えております。そのためには、職員が仕事へのやりがいを感じ、ポジティブな状態にいることが重要であり、以下の5つのウェルビーイングの観点から社内環境整備方針に基づき各種施策を実施しております。



< プロフェッショナルとして成長し続ける環境 >

採用時から若手・中堅・管理職層に至るまで各階層に応じた研修の実施のほか、各種トレーニー等により実践力と専門性の向上を図っております。若手行員の早期戦力化を目的とした「人財育成プログラム」をはじめ、入行1年目の育成層から管理職層までを対象とした階層別研修や業務別研修、「スキル評価」を起点とした個人別の人財育成策等を通じ、効果的な育成に取り組んでおります。その他、通信講座や各種試験、高度資格試験の推奨および対策講座の実施、休日セミナー、イブニングセミナー（平日業務終了後に実施）といった育成機会を提供することで、更なるステップアップに必要な知識習得等の支援を行っています。

< 多様な人財が活躍できる環境 >

職員全員が持てる力を十分に発揮できる環境を構築するため、エンゲージメントサーベイおよび多面評価を実施しております。

エンゲージメントサーベイは、第6次中期経営計画の骨子のひとつである「人的資本経営の実践」を進め、「ウェルビーイング」の実現を図るとともに、職員が能力を発揮できる環境を整備することを目的として実施し、スコアや分析結果等を部長会・常務会・取締役会に報告するとともに、今後の対応や優先して取り組むべき事項について協議を行い改善に向けた取組みを進めております。引き続き年度毎に実施し、改善への取組みを継続していくことでより良い職場環境の構築に努めてまいります。

また、働く環境や部下の成長等には、管理職のマネジメントによる部分が大きいことから、多面評価を年1回実施し、部下が上司のリーダーシップやコミュニケーション等の5項目を評価しております。評価は5項目に加え、期待や感謝等に関するコメントにより構成し、評価結果を上司にフィードバックすることで、自身のマネジメントを振り返る機会となるだけでなく、部下からの賞賛がモチベーション向上につながる内容としております。

(関連する指標の目標及び実績)

指標	2026年3月期 目標	2026年3月期 実績	2027年3月期 目標	2028年3月期 目標
エンゲージメントスコア(点)		3.9	4.0以上	4.0以上

(注) エンゲージメントサーベイとは、職員の仕事への熱意や組織への愛着、誇りなどを対象とした意識調査で、2025年8月に初回実施し、以降年度毎の実施を予定しております。エンゲージメントスコアとは、エンゲージメントサーベイの設問のうち「あなたは当行をより魅力ある銀行にするために貢献したいと思いませんか」に対する5段階での全職員の回答スコアにおける平均であります。

(参考指標の実績推移)

指標	2024年3月期 実績	2025年3月期 実績	2026年3月期 実績
若手行員の役席・管理職登用者数(人)	18	15	22

(注) 役席は35歳以下、管理職は40歳以下の登用者数の合計になります。

D E & Iの推進に向けた具体的な内容については、「第5 従業員の状況等 (2) 従業員の状況 管理的地位にある労働者に占める女性労働者の割合、男性労働者の育児休業取得率及び労働者の男女の賃金の額の差異」をご参照ください。

<働きやすく働きがいを感じる環境>

経営理念に掲げるビジョン&ミッションにおけるウェルビーイングな環境を実現していく上で、職員の健康保持・増進は重要な経営課題であるとの認識から、「筑波銀行健康経営宣言」を策定し健康経営に取り組んでおります。

筑波銀行健康経営宣言

筑波銀行グループは、従業員の心身の健康を重要な経営資源の一つと位置付け、グループ各社と筑波銀行健康保険組合が一体となって、従業員および家族の心と身体の健康保持・増進に取り組めます。
また、金融サービスの提供や地域活動等を通じて、健康で活力ある地域づくりを積極的にサポートしてまいります。

健康経営においては、心と身体の健康づくり、職場環境整備、健康意識の醸成、有給休暇取得日数の向上等に取り組んできた結果、2018年の初回認定以降9年連続で健康経営優良法人（大規模法人部門）に認定されております。今後とも職員を対象とした健康増進イベントの開催や職員同士のコミュニケーション向上、健康管理に資する各種施策の実施により、職員が心身ともに健康な状態で勤務できる職場環境を構築してまいります。

（関連する指標の目標及び実績）

指標	2026年3月期 目標	2026年3月期 実績	2027年3月期 目標	2028年3月期 目標
健康経営優良法人認定	認定	認定	認定	認定

（注）健康経営優良法人認定とは、優良な健康経営を実施している企業について、経済産業省と株式会社日本経済新聞社が連携して実施する「健康経営度調査」において日本健康会議が認定するものであります。

「健康経営優良法人」
2026年3月認定
2018年以降9年連続認定



（参考指標の実績推移）

有給休暇の取得については、連続休暇（1週間連続での休暇）の取得必須や各種制度休暇の取得促進、年末年始の休暇取得推奨等に取り組んでおります。

指標	2024年3月期 実績	2025年3月期 実績	2026年3月期 実績
一人当たりの有給休暇取得日数(日)	15.7	15.3	15.6

組織力の向上には、多様な人材の活躍が必要不可欠であることから、様々な事情に応じ柔軟な勤務が可能となるよう各種制度を導入しております。

制度名	概要
フレックスタイム制度	7：30～22：00の間で各人が原則自由に勤務時間を設定することが可能な制度（コアタイムなし）
短時間勤務制度	育児や介護などのために1日の勤務時間を標準未満とする制度
在宅勤務制度	自宅、寮および宿泊先での勤務が可能な制度
サテライトオフィス勤務制度	つくば市、水戸市にある当行拠点での勤務が可能な制度
副業制度	銀行以外の業務に従事することが可能な制度

3 【事業等のリスク】

有価証券報告書に記載した事業の状況、経理の状況等に関する事項のうち、経営者が当行グループ（当行及び連結子会社）の財政状態、経営成績及びキャッシュ・フローの状況に重要な影響を与える可能性があると認識している主要なリスクは、以下のとおりであります。また、必ずしも事業上のリスクに該当しない事項についても、投資判断上、あるいは当行グループの事業活動を理解する上で重要と考えられる事項については、投資家に対する情報開示を積極的に行っております。

なお、以下の記載における将来に関する事項は、当連結会計年度末現在において当行グループが判断したものであります。

信用リスク及び市場リスクの管理について

当行グループの財政状態、経営成績等に重要な影響を与える可能性があると認識している主要なリスクのうち、特に信用リスク及び市場リスク（価格変動リスク、金利リスク）については、統計的手法であるVaRを用いて、ある確率（信頼水準99%）のもと一定期間（例えば1年間）に被る可能性のある最大損失額（リスク量）を見積り・把握しております。

これらのリスクが顕在化した場合、当行グループの業績・業務運営に影響を及ぼす可能性があるため、当行グループでは業務の継続性を確保する観点から、リスク量が自己資本の範囲内に収まるよう資本配賦制度（リスク量に対する資本の割り当て）を用いた業務運営を行い、経営戦略と一体となったリスク管理を実践しております。

当行グループは、これらのリスク発生の可能性を認識した上で、発生の回避及び発生した場合の対応に努めます。

なお、これらのリスク管理体制等については、「第4 提出会社の状況 4 コーポレート・ガバナンスの状況等」に記載しております。

(1) 信用リスク

不良債権

当行は資産の自己査定基準等に基づき適切な引当・償却を行っておりますが、国内外の景気動向、取引先の経営状態の悪化、担保価値の下落等により、不良債権及び信用コスト（不良債権の引当・償却費用）が増加し、業績や財務内容に影響を及ぼす可能性があります。

貸倒引当金

当行は、自己査定を行い、その結果に基づいて貸倒引当金を計上しております。実際の貸倒れによる損失が貸倒引当金の見積りと乖離し、貸倒引当金の額を超える場合があります。また、担保価値の下落及びその他予期せぬ理由により、貸倒引当金の積み増しが必要となり、与信費用が増加する場合があります。

権利行使

当行は、担保価値の下落や不動産市場における流動性の欠如、有価証券の価格の下落等の事情により、担保権を設定した不動産や有価証券の換金、または貸出先の保有するこれらの資産に対する強制執行ができない場合があります。この場合、信用コストが増加するとともに不良債権処理が進まない恐れがあります。

(2) 市場リスク

価格変動リスク

当行は、市場性のある株式、債券等の有価証券を保有しております。これらの有価証券については、市場金利の上昇や株価の下落により、評価損や売却損が生じる可能性があり、これらは当行の業績等に影響を及ぼす可能性があります。

金利リスク

資産と負債の金利または更改期間が異なることから、金利の変動によって利益が減少ないし損失が発生し、当行の業績等に影響を及ぼす可能性があります。

為替リスク

外貨建資産・負債について、為替の価格変動により、当行の業績等に影響を及ぼす可能性があります。

市場信用リスク

社債、クレジット・デリバティブ等について、信用スプレッドが変動することによって、現在価値および期間損益に影響を与え、当行の業績等に影響を及ぼす可能性があります。

(3) 流動性リスク

当行の財務内容の悪化や市場の風評等により必要な資金の確保ができなくなり、資金繰りが悪化する場合や、資金の確保に通常よりも著しく不利な条件での資金調達を余儀なくされる可能性があります。

(4) オペレーショナル・リスク

事務リスク

当行の役職員が正確な事務を怠り、または事故を起こし、もしくは不正をはたらくことにより、当行が損失を被り経営成績等に影響を与える可能性があります。内部統制・業務フロー等を遵守・適宜見直ししていくこと

で、事業リスクにつながるような大きな事務リスクの顕在化を防止しております。

システムリスク

コンピュータシステムの停止または誤作動によりシステムの不備等の事態が発生した場合や、サイバー攻撃等により情報の破壊や流出が発生した場合、業務の停止や社会的信用の失墜等により、経営成績に影響を与える可能性があります。これらに対応するため、「セキュリティポリシー」、「システムリスク管理規程」を定め、システムリスクへの体制・対応を整備しつつ、大規模な障害時は、「システム障害対応計画」により対応することとしています。また、ホストオンラインシステムとインターネットバンキングシステムについては、バックアップセンターを設置し、災害時にも業務継続できるよう対策を講じております。

人的リスク

人財の流出、喪失および士気の低下等や人事運営上の不公平・不公正（報酬・手当・解雇等の問題）・差別的行為（セクシャルハラスメント等）を原因とした損失が発生するリスクがあります。このため、人材育成方針および社内環境整備方針に基づき、多様な人財の活躍機会の拡充や職員一人ひとりが働きやすい環境を整備しております。人事運営上での対応においては、考課者に対し各種研修等を実施することで適正な運用を図るとともに、所属長と職員の面接や1 on 1ミーティングを実施することにより、納得性があるものとしています。

(5) 気候変動リスク

当行グループは、「第2 事業の状況 2 サステナビリティに関する考え方及び取組」に記載のとおり、持続可能な社会への貢献に取り組んでおりますが、将来の低炭素社会への移行に伴う規制強化や技術革新が取引先の事業や財務状況に影響を与えるリスク（移行リスク）や、気候変動に起因する自然災害の増加や規模拡大に伴い当行グループ及び取引先の資産が毀損するリスク（物理的リスク）を認識しており、これらが当行グループの業績と財務内容に影響を及ぼす可能性があります。

(6) 財務上のリスク

自己資本比率

自己資本比率は、法令等に定められた算式に基づき、連結ベースと単体ベースの双方について算出しております。当行グループは、国内基準を適用しており、自己資本比率を4%以上に維持することを求められております。

当行グループの自己資本比率が4%を下回った場合には、業務の全部または一部の停止命令を含む早期是正措置等が発動されることとなります。

繰延税金資産

当行グループでは、繰延税金資産を現時点の会計基準に基づいて計上しております。この繰延税金資産の計算は、将来の課税所得に関する様々な予測・仮定に基づいており、実際の結果がかかる予測・仮定とは異なる可能性があります。法令等の改正により法人税率等の引下げが行われた場合、あるいは、当行グループが将来の課税所得の予測・仮定に基づいて繰延税金資産の一部または全部の回収ができないと判断した場合、繰延税金資産を減額することとなり、その結果、当行グループの業績や財務内容に影響を与えるとともに、自己資本比率の低下につながる可能性があります。

退職給付債務

当行グループの退職給付費用及び債務は、割引率等の数理計算上で設定される前提条件や年金資産の長期期待運用収益率に基づいて算出されております。実際の結果が前提条件と異なる場合、または前提条件が変更された場合、その影響額は累積され、将来にわたって定期的に認識されるため、一般的には将来期間において認識される費用及び計上される債務に影響を及ぼします。今後の割引率や運用利回りの変動によっては、当行グループの業績と財務内容に影響を及ぼす可能性があります。

固定資産の減損会計

当行グループが保有する固定資産については、「固定資産の減損に関する会計基準」（企業会計審議会）を適用しております。保有する固定資産は、使用範囲又は方法の変更、市場価格の著しい下落、収益性の低下などにより減損損失を計上し、当行グループの業績と財務内容に影響を及ぼす可能性があります。

(7) その他のリスク

格付低下のリスク

当行は外部格付機関より格付を取得しておりますが、外部格付機関が自身の評価基準に基づき格付を引き下げた場合、当行の資金調達等に影響を及ぼす可能性があります。主に預金流出や株式の売却が想定されますが、その場合、預金流出防止のための預金金利引上げにより資金調達コストが上昇し、当行の業績と財務内容に影響を及ぼす可能性があります。当行は経営に関する指標や情報について、適切かつタイムリーな開示に努め、経営の透明性を高めてまいります。

風評リスク

当行グループに関して事実に基づかない風評等により預金の流出が発生した場合、預金流出防止のための預金金利の引上げにより資金調達コストが上昇し、当行グループの業績と財務内容に影響を及ぼす可能性があります。当行グループは非常事態や突発的なリスク対応のための行内ガバナンス態勢の整備を図るとともに、有事を想定した訓練等を日ごろから実施しております。

情報漏洩

当行グループは、業務上、多数の顧客情報を保有しており、法令等に則り内部規程を定め情報管理の徹底を図っております。こうした情報が万一漏洩した場合には、当行グループの業務運営や業績に影響を及ぼす可能性があります。

法令等の違反に係るリスク

当行グループの業務遂行が法令等に違反したものであった場合、訴訟の提起や行政処分を受ける可能性があります。また、行政処分等によって当行グループの業務遂行が停止した場合には、経営成績等に影響を及ぼす可能性があります。当行グループは、内部統制システム構築の基本方針に基づいて、役職員の職務執行の法適合性を確保するため、コンプライアンス基本方針及びコンプライアンス・マニュアルを制定しコンプライアンス重視の組織風土の醸成に取組み、その実践においてはコンプライアンス・プログラムに基づいて実施しております。

法律や規制の改正

将来における法令等の改正並びに、政策、法令解釈及び実務慣行等の変更により、当行グループの業務遂行に影響を及ぼすリスクがあり、当該リスクが顕在化した場合には、経営成績等に影響を及ぼす可能性があります。法令等の改正などにおいては、全ての部門が組織横断的に連携して対応にあたり、その進捗及び結果については経営陣へ報告がなされております。

自然災害等

当行グループの主要な事業拠点やシステム拠点がある地域において、大規模な震災、自然災害等が発生した場合、事業活動に支障が生じ、業績や財務内容に影響を及ぼす可能性があります。大規模災害発生時は、緊急対策本部を設置し、「業務継続基本規程」や「システム障害対応計画」に基づき、初動対応や業務継続に向けた取組みを行うこととしています。

感染症の流行

感染症の流行により、地域の経済活動が停滞し、当行グループの事業活動に支障が生じ、経営成績等に影響を及ぼす可能性があります。

4 【経営者による財政状態、経営成績及びキャッシュ・フローの状況の分析】

(1) 経営成績等の状況の概要

当連結会計年度における当行グループ（当行及び連結子会社）の財政状態、経営成績およびキャッシュ・フロー（以下「経営成績等」という。）の状況の概要は次のとおりであります。

財政状態及び経営成績の状況

（財政状態）

総資産は、貸出金は増加しましたが、現金預け金の減少等により、前連結会計年度末比542億円減少し、2兆8,356億円となりました。

負債は、預金の減少等により前連結会計年度末比683億円減少し、2兆7,297億円となりました。

純資産は、利益剰余金やその他有価証券評価差額金の増加等により前連結会計年度末比141億円増加し、1,058億円となりました。

主要な勘定残高では、預金は、法人預金や個人預金は増加しましたが、公金預金の減少により前連結会計年度末比796億円減少し、2兆5,540億円となりました。

貸出金は、住宅ローンや中小企業向け貸出の増加等により前連結会計年度末比911億円増加し、2兆2,071億円となりました。

有価証券は、投資信託は減少しましたが、国内債券の増加等により前連結会計年度末比1億円増加し、4,217億円となりました。

（経営成績）

経常収益は、貸出金利息の増加を主因に資金運用収益が増加したことなどから前連結会計年度比91億47百万円増加し、502億73百万円となりました。

経常費用は、預金金利の引上げに伴う預金利息の増加により資金調達費用が増加したことや国債等債券売却損の計上によりその他業務費用が増加したことなどから前連結会計年度比61億65百万円増加し、428億15百万円となりました。

以上の結果、経常利益は、前連結会計年度比29億81百万円増加の74億57百万円となりました。また、親会社株主に帰属する当期純利益は、経常利益の増加等により前連結会計年度比25億66百万円増加の66億70百万円となりました。

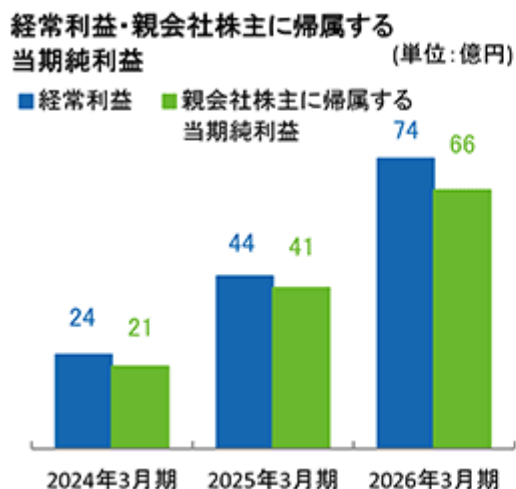
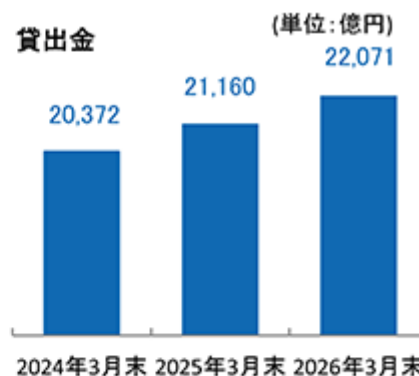
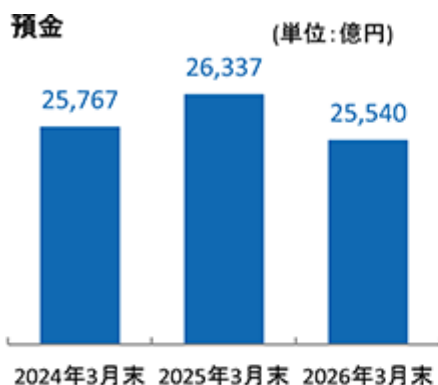

キャッシュ・フローの状況

営業活動によるキャッシュ・フローは、預金の減少や貸出金の増加などにより1,395億90百万円の支出(前連結会計年度比1,165億53百万円の支出増)となりました。

投資活動によるキャッシュ・フローは、有価証券の売却や償還による収入により増加しましたが、有価証券の取得による支出などにより22億9百万円の支出(前連結会計年度比129億21百万円の支出減)となりました。

財務活動によるキャッシュ・フローは、配当金の支払いなどにより4億16百万円の支出(前連結会計年度比3百万円の支出減)となりました。

以上の結果、当連結会計年度末における現金及び現金同等物の期末残高は、前連結会計年度末比1,422億15百万円減少し、1,613億27百万円となりました。

生産、受注及び販売の実績

「生産、受注及び販売の実績」は、銀行業における業務の特殊性のため、該当する情報がないことから記載しておりません。

(2) 経営者の視点による経営成績等の状況に関する分析・検討内容

経営者の視点による当行グループの経営成績等の状況に関する分析・検討内容は次のとおりであります。

なお、以下の記載における将来に関する事項は、当連結会計年度末現在において判断したものであります。

財政状態及び経営成績の状況に関する認識及び分析・検討内容

地域金融機関は、地域にとって重要な社会インフラであると同時に、お客さまの価値向上等を通じて地域経済の成長を支える「要」としての役割を担っています。人口減少・少子高齢化に伴う需要減少や経営者の高齢化・後継者不足に加え、足元の物価上昇や人手不足への対応等が求められるなど、お客さまを取り巻く経営・生活環境が一層多様化・複雑化するなか、地域金融機関がこれらの課題解決に向けた支援に積極的に取り組むことの重要性が一段と増しており、当行においてもその金融仲介機能を十分に発揮していくことが求められております。

このような状況のなか、当行は2025年2月に当行の10年後のあるべき姿を描いた長期ビジョン「筑波銀行 未来戦略デザイン」を策定し、同年4月に同デザイン実現に向けた第1フェーズとして位置付ける第6次中期経営計画「Rising Innovation 2028」～ツクバワクワク、はじまる～(計画期間2025年4月～2028年3月)をスタートいたしました。同計画では、事業戦略を大きく「人的資本」、「経営基盤」、「ビジネス」の3つの骨子に区分し、それぞれの事業戦略に基づく諸施策に取組むことで、最終期である2028年3月期に目標として設定した経営指標の達成を目指しております。なお、同計画1年目の経営指標の実績は以下のとおりとなり、設定した目標をすべて上回る順調な滑り出しとなりました。

(第6次中計の経営指標目標(単体)に対する1年目の実績)

経営指標	目標(2028年3月期)	1年目の実績(2026年3月期)
当期純利益	50億円以上	65億円
ROE	5%以上	6.97%
コアOHR	70%台	70.48%
自己資本比率	9%以上	9.51%

第6次中期経営計画の骨子のひとつである「人的資本経営の実践」において、当行は、業務経験や保有資格など職員のスキルを一元管理する「タレントマネジメントシステム」を有効に活用し、戦略的かつ機動的な人員配置を進めるとともに、職員一人ひとりの能力に応じた適切な育成を行いました。また、生成AIやデータ活用などのツールを集約したグループウェアを構築し、職員一人ひとりが動きやすい職場環境整備に取組みました。このような取組みの結果、同計画のKPIであるスキル評価制度(*1)における「アドバンスクラス」以上の行員の割合は50.5%まで増加しました。加えて、多様な人財の活躍機会を拡充するために、女性の登用にも引き続き積極的に取組み、その結果、2026年3月末時点での女性管理職比率は9.6%となりました。同計画で掲げる従業員の5つのウェルビーイング(*2)の実現に向けて、当行は、引き続き職場環境の整備をはじめ、研修・セミナーの開催、自己啓発や資格取得のサポート、福利厚生充実などに取組み、価値創造の源となる「人財」への積極的な投資を通じて人的資本経営を実践してまいります。

今後も地域金融機関として金融仲介機能を十分に発揮することにより、地域・お客さまに「当行ならではの価値」を提供し、ともに発展する持続的なビジネスモデルの構築を目指すとともに、第6次中期経営計画に掲げている諸施策を一つひとつ着実に履行することで、計画最終期である2028年3月期に掲げる経営指標の達成に向けて取り組んでまいります。

なお、当行グループの報告セグメントは「銀行業」のみであるため、セグメント別の業績は記載しておりません。

「スキル評価制度(*1)」、「5つのウェルビーイング(*2)」の具体的な内容については、「2 サステナビリティに関する考え方及び取組(2) 人的資本にかかる取組 指標及び目標」をご参照ください。

キャッシュ・フローの状況の分析・検討内容並びに資本の財源及び流動性に係る情報

当行グループの中核事業は銀行業であり、主に茨城県を中心とした地域のお客さまからお預かりした預金を貸出金、有価証券等で運用しております。

資金の流動性については行内に設置したリスク管理委員会で適切に管理しております。

なお、キャッシュ・フローの状況の分析・検討内容は「(1)経営成績等の状況の概要」、重要な資本的支出は「第3 設備の状況」に記載のとおりです。

重要な会計上の見積り及び当該見積りに用いた仮定

当行グループの連結財務諸表は、我が国において一般に公正妥当と認められる会計基準に基づき作成しております。この連結財務諸表を作成するにあたって、資産、負債、収益及び費用の額に影響を及ぼす見積り及び仮定を用いておりますが、これらの見積り及び仮定に基づく数値は実際の結果と異なる可能性があります。

連結財務諸表の作成に当たって用いた見積り及び仮定のうち、重要なものは「第5 経理の状況 1 連結財務諸表等 (1) 連結財務諸表 注記事項(重要な会計上の見積り)」に記載しております。

(3) 国内・国際業務部門別収支

当連結会計年度の資金運用収支は288億97百万円、部門別では国内業務部門が288億90百万円、国際業務部門が7百万円となりました。役務取引等収支は46億87百万円、部門別では国内業務部門が49億75百万円、国際業務部門が27百万円となりました。その他業務収支は 56億34百万円、部門別では国内業務部門が 56億62百万円、国際業務部門が27百万円となりました。

種類	期別	国内業務部門	国際業務部門	相殺消去額()	合計
		金額(百万円)	金額(百万円)	金額(百万円)	金額(百万円)
資金運用収支	前連結会計年度	26,069	334	-	26,403
	当連結会計年度	28,890	7	-	28,897
うち資金運用収益	前連結会計年度	27,877	393	0	13
	当連結会計年度	34,556	11	1	4
うち資金調達費用	前連結会計年度	1,807	59	0	1,853
	当連結会計年度	5,665	4	1	4
役務取引等収支	前連結会計年度	4,494	34	261	4,198
	当連結会計年度	4,975	27	259	4,687
うち役務取引等収益	前連結会計年度	9,449	23	265	9,207
	当連結会計年度	10,485	24	265	10,244
うち役務取引等費用	前連結会計年度	4,955	57	3	5,009
	当連結会計年度	5,510	52	6	5,557
その他業務収支	前連結会計年度	209	2,212	-	2,421
	当連結会計年度	5,662	27	-	5,634
うちその他業務収益	前連結会計年度	378	-	-	378
	当連結会計年度	365	27	-	393
うちその他業務費用	前連結会計年度	587	2,212	-	2,800
	当連結会計年度	6,027	-	-	6,027

(注) 1. 「国内業務部門」は当行及び連結子会社の円建取引、「国際業務部門」は当行の外貨建取引であります。ただし、円建外国証券及び円建対非居住者取引は国際業務部門に含めております。

2. 「相殺消去額」は、連結相殺仕訳として消去した金額であります。

3. 資金調達費用は金銭の信託運用見合費用(前連結会計年度1百万円、当連結会計年度4百万円)を控除して表示しております。

4. 資金運用収益及び資金調達費用の合計欄の上段の計数は、「国内業務部門」と「国際業務部門」の間の資金貸借の利息であります。

(4) 国内・国際業務部門別資金運用 / 調達状況

当連結会計年度の資金運用勘定の平均残高は2兆8,045億99百万円、部門別では国内業務部門が2兆8,044億31百万円、国際業務部門が28億18百万円となりました。利回りは1.23%、部門別では国内業務部門が1.23%、国際業務部門が0.41%となりました。資金調達勘定の平均残高は2兆7,506億44百万円、部門別では国内業務部門が2兆7,502億76百万円、国際業務部門が28億19百万円となりました。利回りは0.20%、部門別では国内業務部門が0.20%、国際業務部門が0.16%となりました。

国内業務部門

種類	期別	平均残高	利息	利回り
		金額(百万円)	金額(百万円)	(%)
資金運用勘定	前連結会計年度	(18,422) 2,848,799	(13) 27,877	0.97
	当連結会計年度	(1,806) 2,804,431	(4) 34,556	1.23
うち貸出金	前連結会計年度	2,068,870	23,197	1.12
	当連結会計年度	2,166,807	28,520	1.31
うち商品有価証券	前連結会計年度	195	0	0.18
	当連結会計年度	174	0	0.22
うち有価証券	前連結会計年度	442,510	3,876	0.87
	当連結会計年度	468,052	5,094	1.08
うちコールローン 及び買入手形	前連結会計年度	9,452	37	0.39
	当連結会計年度	7,520	49	0.65
うち債券貸借取引 支払保証金	前連結会計年度	-	-	-
	当連結会計年度	-	-	-
うち預け金	前連結会計年度	308,100	752	0.24
	当連結会計年度	158,803	886	0.55
資金調達勘定	前連結会計年度	2,799,184	1,807	0.06
	当連結会計年度	2,750,276	5,665	0.20
うち預金	前連結会計年度	2,647,685	1,472	0.05
	当連結会計年度	2,591,041	5,090	0.19
うち譲渡性預金	前連結会計年度	-	-	-
	当連結会計年度	-	-	-
うちコールマネー 及び売渡手形	前連結会計年度	-	-	-
	当連結会計年度	-	-	-
うち債券貸借取引 受入担保金	前連結会計年度	15,012	295	1.96
	当連結会計年度	11,975	295	2.46
うち借入金	前連結会計年度	139,135	41	0.02
	当連結会計年度	149,259	284	0.19

(注) 1. 平均残高は、原則として日々の残高の平均に基づいて算出しておりますが、金融業以外の連結子会社については、半年毎の残高に基づく平均残高を利用しております。

2. 「国内業務部門」は当行及び連結子会社の円建取引であります。

3. 資金調達勘定は金銭の信託運用見合額の平均残高（前連結会計年度2,649百万円、当連結会計年度1,999百万円）及び利息（前連結会計年度1百万円、当連結会計年度4百万円）を、それぞれ控除して表示しております。

4. ()内は、「国内業務部門」と「国際業務部門」の間の資金貸借の平均残高及び利息(内書き)であります。

国際業務部門

種類	期別	平均残高	利息	利回り
		金額(百万円)	金額(百万円)	(%)
資金運用勘定	前連結会計年度	19,461	393	2.02
	当連結会計年度	2,818	11	0.41
うち貸出金	前連結会計年度	38	2	7.17
	当連結会計年度	-	-	-
うち商品有価証券	前連結会計年度	-	-	-
	当連結会計年度	-	-	-
うち有価証券	前連結会計年度	13,702	378	2.76
	当連結会計年度	499	4	0.93
うちコールローン 及び買入手形	前連結会計年度	-	-	-
	当連結会計年度	-	-	-
うち債券貸借取引 支払保証金	前連結会計年度	-	-	-
	当連結会計年度	-	-	-
うち預け金	前連結会計年度	-	-	-
	当連結会計年度	-	-	-
資金調達勘定	前連結会計年度	(18,422) 20,281	(13) 59	0.29
	当連結会計年度	(1,806) 2,819	(4) 4	0.16
うち預金	前連結会計年度	980	0	0.00
	当連結会計年度	947	0	0.00
うち譲渡性預金	前連結会計年度	-	-	-
	当連結会計年度	-	-	-
うちコールマネー 及び売渡手形	前連結会計年度	-	-	-
	当連結会計年度	-	-	-
うち債券貸借取引 受入担保金	前連結会計年度	803	45	5.69
	当連結会計年度	-	-	-
うち借入金	前連結会計年度	2	0	4.87
	当連結会計年度	-	-	-

- (注) 1. 平均残高は、日々の残高の平均に基づいて算出しております。
2. 「国際業務部門」とは、当行の外貨建取引であります。
3. ()内は、「国内業務部門」と「国際業務部門」の間の資金貸借の平均残高及び利息(内書き)であります。

合計

種類	期別	平均残高(百万円)			利息(百万円)			利回り (%)
		小計	相殺 消去額 ()	合計	小計	相殺 消去額 ()	合計	
資金運用勘定	前連結会計年度	2,849,838	829	2,849,009	28,257	0	28,257	0.99
	当連結会計年度	2,805,442	843	2,804,599	34,563	1	34,562	1.23
うち貸出金	前連結会計年度	2,068,909	-	2,068,909	23,200	-	23,200	1.12
	当連結会計年度	2,166,807	-	2,166,807	28,520	-	28,520	1.31
うち商品有価証券	前連結会計年度	195	-	195	0	-	0	0.18
	当連結会計年度	174	-	174	0	-	0	0.22
うち有価証券	前連結会計年度	456,213	289	455,923	4,254	-	4,254	0.93
	当連結会計年度	468,552	226	468,326	5,099	-	5,099	1.08
うちコールローン 及び買入手形	前連結会計年度	9,452	-	9,452	37	-	37	0.39
	当連結会計年度	7,520	-	7,520	49	-	49	0.65
うち債券貸借取引 支払保証金	前連結会計年度	-	-	-	-	-	-	-
	当連結会計年度	-	-	-	-	-	-	-
うち預け金	前連結会計年度	308,100	539	307,561	752	0	752	0.24
	当連結会計年度	158,803	617	158,185	886	1	885	0.55
資金調達勘定	前連結会計年度	2,801,042	562	2,800,479	1,854	0	1,853	0.06
	当連結会計年度	2,751,289	645	2,750,644	5,665	1	5,664	0.20
うち預金	前連結会計年度	2,648,665	562	2,648,102	1,472	0	1,472	0.05
	当連結会計年度	2,591,988	645	2,591,343	5,090	1	5,089	0.19
うち譲渡性預金	前連結会計年度	-	-	-	-	-	-	-
	当連結会計年度	-	-	-	-	-	-	-
うちコールマネー 及び売渡手形	前連結会計年度	-	-	-	-	-	-	-
	当連結会計年度	-	-	-	-	-	-	-
うち債券貸借取引 受入担保金	前連結会計年度	15,816	-	15,816	341	-	341	2.15
	当連結会計年度	11,975	-	11,975	295	-	295	2.46
うち借入金	前連結会計年度	139,138	-	139,138	41	-	41	0.02
	当連結会計年度	149,259	-	149,259	284	-	284	0.19

(注) 1. 平均残高欄の「相殺消去額」は、半年毎の残高に基づく平均残高を利用しており、利息欄の「相殺消去額」は連結相殺仕訳として消去した金額であります。

2. 資金調達勘定は金銭の信託運用見合額の平均残高(前連結会計年度2,649百万円、当連結会計年度1,999百万円)及び利息(前連結会計年度1百万円、当連結会計年度4百万円)を、それぞれ控除して表示しております。

3. 「国内業務部門」と「国際業務部門」の間の資金貸借の平均残高及び利息は、相殺して記載しております。

(5) 国内・国際業務部門別役務取引の状況

当連結会計年度の役務取引等収益は102億44百万円、部門別では国内業務部門が104億85百万円、国際業務部門が24百万円となりました。役務取引等費用は55億57百万円、部門別では国内業務部門が55億10百万円、国際業務部門が52百万円となりました。

種類	期別	国内業務部門	国際業務部門	相殺消去額()	合計
		金額(百万円)	金額(百万円)	金額(百万円)	金額(百万円)
役務取引等収益	前連結会計年度	9,449	23	265	9,207
	当連結会計年度	10,485	24	265	10,244
うち預金・貸出業務	前連結会計年度	3,378	-	3	3,375
	当連結会計年度	4,017	-	6	4,011
うち為替業務	前連結会計年度	1,175	23	0	1,198
	当連結会計年度	1,168	24	0	1,193
うち証券関連業務	前連結会計年度	2,201	-	-	2,201
	当連結会計年度	2,976	-	-	2,976
うち代理業務	前連結会計年度	1,372	-	-	1,372
	当連結会計年度	1,025	-	-	1,025
うち保護預り・貸金庫業務	前連結会計年度	131	-	-	131
	当連結会計年度	125	-	-	125
うち保証業務	前連結会計年度	121	-	-	121
	当連結会計年度	95	-	-	95
うちその他業務	前連結会計年度	1,069	-	261	807
	当連結会計年度	1,076	-	259	817
役務取引等費用	前連結会計年度	4,955	57	3	5,009
	当連結会計年度	5,510	52	6	5,557
うち為替業務	前連結会計年度	173	57	0	231
	当連結会計年度	181	52	0	233

(注) 1. 「国内業務部門」は当行及び連結子会社の円建取引、「国際業務部門」は当行の外貨建取引であります。ただし、円建対非居住者取引は国際業務部門に含めております。

2. 「相殺消去額」は、連結相殺仕訳として消去した金額であります。

(6) 国内・国際業務部門別預金残高の状況
預金の種類別残高(未残)

種類	期別	国内業務部門	国際業務部門	相殺消去額()	合計
		金額(百万円)	金額(百万円)	金額(百万円)	金額(百万円)
預金合計	前連結会計年度	2,633,358	956	593	2,633,722
	当連結会計年度	2,553,783	940	670	2,554,053
うち流動性預金	前連結会計年度	1,834,324	-	533	1,833,791
	当連結会計年度	1,816,710	-	510	1,816,200
うち定期性預金	前連結会計年度	784,522	-	60	784,462
	当連結会計年度	721,014	-	160	720,854
うちその他	前連結会計年度	14,511	956	-	15,467
	当連結会計年度	16,058	940	-	16,998
譲渡性預金	前連結会計年度	-	-	-	-
	当連結会計年度	-	-	-	-
総合計	前連結会計年度	2,633,358	956	593	2,633,722
	当連結会計年度	2,553,783	940	670	2,554,053

- (注) 1. 「国内業務部門」は当行及び連結子会社の円建取引、「国際業務部門」は当行の外貨建取引であります。ただし、円建対非居住者取引は国際業務部門に含めております。
2. 流動性預金 = 当座預金 + 普通預金 + 貯蓄預金 + 通知預金
3. 定期性預金 = 定期預金 + 定期積金
4. 「相殺消去額」は、連結相殺仕訳として消去した金額であります。

(7) 貸出金残高の状況
業種別貸出状況(未残・構成比)

業種別	前連結会計年度		当連結会計年度	
	金額(百万円)	構成比(%)	金額(百万円)	構成比(%)
国内(除く特別国際金融取引勘定分)	2,116,072	100.00	2,207,188	100.00
製造業	155,831	7.36	165,144	7.48
農業、林業	8,828	0.42	10,289	0.47
漁業	517	0.02	709	0.03
鉱業、採石業、砂利採取業	3,252	0.15	2,919	0.13
建設業	126,124	5.96	133,832	6.06
電気・ガス・熱供給・水道業	30,866	1.46	27,571	1.25
情報通信業	10,162	0.48	8,660	0.39
運輸業、郵便業	72,633	3.43	68,280	3.09
卸売業、小売業	124,137	5.87	127,904	5.79
金融業、保険業	72,211	3.41	65,031	2.95
不動産業、物品賃貸業	264,405	12.50	287,752	13.04
学術研究、専門・技術サービス業	13,125	0.62	13,523	0.61
宿泊業	6,596	0.31	6,220	0.28
飲食業	16,020	0.76	15,483	0.70
生活関連サービス業、娯楽業	19,757	0.93	19,824	0.90
教育、学習支援業	9,760	0.46	9,717	0.44
医療・福祉	84,348	3.99	84,923	3.85
その他のサービス業	36,423	1.72	36,687	1.66
地方公共団体	433,777	20.50	449,142	20.35
その他	627,300	29.65	673,578	30.52
特別国際金融取引勘定分	-	-	-	-
政府等	-	-	-	-
金融機関	-	-	-	-
その他	-	-	-	-
合計	2,116,072		2,207,188	

(8) 国内・国際業務部門別有価証券の状況
有価証券残高(末残)

種類	期別	国内業務部門	国際業務部門	相殺消去額()	合計
		金額(百万円)	金額(百万円)	金額(百万円)	金額(百万円)
国債	前連結会計年度	42,534	-	-	42,534
	当連結会計年度	68,046	-	-	68,046
地方債	前連結会計年度	122,877	-	-	122,877
	当連結会計年度	134,840	-	-	134,840
社債	前連結会計年度	85,401	-	-	85,401
	当連結会計年度	62,602	-	-	62,602
株式	前連結会計年度	5,205	-	50	5,155
	当連結会計年度	5,305	-	50	5,255
その他の証券	前連結会計年度	165,236	496	143	165,588
	当連結会計年度	150,719	497	207	151,009
合計	前連結会計年度	421,255	496	193	421,557
	当連結会計年度	421,514	497	257	421,754

- (注) 1. 「国内業務部門」は当行及び連結子会社の円建取引、「国際業務部門」は当行の外貨建取引であります。ただし、円建外国証券は「国際業務部門」に含めております。
2. 「その他の証券」には、外国債券を含んでおります。
3. 「相殺消去額」は、連結会社相互間の取引その他連結上の調整であります。

(自己資本比率等の状況)

(参考)

自己資本比率は、銀行法第14条の2の規定に基づき、銀行がその保有する資産等に照らし自己資本の充実の状況が適当であるかどうかを判断するための基準(2006年金融庁告示第19号)に定められた算式に基づき、連結ベースと単体ベースの双方について算出しております。

なお、当行は、国内基準を適用のうえ、信用リスク・アセットの算出においては標準的手法を採用しております。

連結自己資本比率(国内基準)

(単位:億円、%)

	2026年3月31日
1. 連結自己資本比率(2/3)	9.55
2. 連結における自己資本の額	1,243
3. リスク・アセットの額	13,024
4. 連結総所要自己資本額	520

単体自己資本比率(国内基準)

(単位:億円、%)

	2026年3月31日
1. 単体自己資本比率(2/3)	9.51
2. 単体における自己資本の額	1,239
3. リスク・アセットの額	13,022
4. 単体総所要自己資本額	520

(資産の査定)

(参考)

資産の査定は、「金融機能の再生のための緊急措置に関する法律」(1998年法律第132号)第6条に基づき、当行の貸借対照表の社債(当該社債を有する金融機関がその元本の償還及び利息の支払の全部又は一部について保証しているものであって、当該社債の発行が金融商品取引法(1948年法律第25号)第2条第3項に規定する有価証券の私募によるものに限る。)、貸出金、外国為替、その他資産中の未収利息及び仮払金、支払承諾見返の各勘定に計上されるもの並びに貸借対照表に注記することとされている有価証券の貸付けを行っている場合のその有価証券(使用貸借又は賃貸借契約によるものに限る。)について債務者の財政状態及び経営成績等を基礎として次のとおり区分するものであります。

1. 破産更生債権及びこれらに準ずる債権

破産更生債権及びこれらに準ずる債権とは、破産手続開始、更生手続開始、再生手続開始の申立て等の事由により経営破綻に陥っている債務者に対する債権及びこれらに準ずる債権をいう。

2. 危険債権

危険債権とは、債務者が経営破綻の状態には至っていないが、財政状態及び経営成績が悪化し、契約に従った債権の元本の回収及び利息の受取りができない可能性の高い債権をいう。

3. 要管理債権

要管理債権とは、三月以上延滞債権及び貸出条件緩和債権をいう。

4. 正常債権

正常債権とは、債務者の財政状態及び経営成績に特に問題がないものとして、上記1から3までに掲げる債権以外のものに区分される債権をいう。

資産の査定額

債権の区分	2025年3月31日	2026年3月31日
	金額(億円)	金額(億円)
破産更生債権及びこれらに準ずる債権	81	49
危険債権	362	372
要管理債権	144	107
正常債権	20,924	21,798

5 【重要な契約等】

該当ありません。

6 【研究開発活動】

該当ありません。

第3 【設備の状況】

1 【設備投資等の概要】

当行及び連結子会社では、営業の効率化及び顧客の利便性向上をはかるべく、店舗等の改修及び事務機器やソフトウェアの投資を行ってまいりました。その結果、当連結会計年度における設備投資の額は、銀行業で1,776百万円となりました。

なお、当連結会計年度において重要な設備の除却、売却等はありません。

2 【主要な設備の状況】

当連結会計年度末における主要な設備の状況は次のとおりであります。

(2026年3月31日現在)

	会社名	店舗名 その他	所在地	セグメント の名称	設備の 内容	土地		建物	動産	リース 資産	合計	従業員 数(人)
						面積 (㎡)	帳簿価額 (百万円)					
当行		本店 他135店	茨城県	銀行業	店舗	134,712 (48,376)	7,604	7,209	512		15,326	1,085
		宇都宮支店 他5店	栃木県	銀行業	店舗	2,651 (907)	242	81	6		330	30
		松戸支店 他3店	千葉県	銀行業	店舗	2,909 (1,967)	284	328	20		633	19
		東京支店 他1店	東京都	銀行業	店舗	488 ()	213	11	5		230	15
		事務センター (2カ所)	茨城県 土浦市他	銀行業	事務 センター	13,770 (8,605)	340	254	229		823	58
		寮・社宅 (11カ所)	茨城県 土浦市他	銀行業	厚生施設	29,257 (2,223)	560	405	5		971	
		運動場	茨城県 那珂市	銀行業	厚生施設	19,101 (6,367)	44	2	0		47	
		その他	茨城県 水戸市他	銀行業	その他	11,476 (1,300)	270	56	6		333	
		小計				214,368 (69,749)	9,560	8,351	785		18,697	1,207
連結 子会 社	筑波総研(株)	本社	茨城県 土浦市	その他	事務所	125 (125)		1	3		4	53
	小計					125 (125)		1	3		4	53
	合計				214,493 (69,874)	9,560	8,352	789		18,702	1,260	

- (注) 1. 当行の主要な設備の大宗は、店舗、事務センターであるため、銀行業に一括計上しております。
2. 土地の面積欄の()内は、借地の面積(うち書き)であり、その年間賃借料は建物も含め343百万円であります。
3. 動産は、事務機械499百万円、その他290百万円であります。
4. 店舗外現金自動設備83カ所は上記に含めて記載しております。
5. 上記の他、ソフトウェアは2,734百万円であります。

3 【設備の新設、除却等の計画】

当連結会計年度末において計画中等である重要な設備の新設、除却等は次のとおりであります。

銀行業
新設

会社名	店舗名 その他	所在地	設備の内容	投資予定金額(百万円)		資金調達方法	完了予定年月
				総額	既支払額		
当行	API基盤ならびにバン キングアプリの導入	茨城県 土浦市他	ソフト ウェア	1,058	107	自己資金	2027年1月

(注) 投資予定金額には、消費税等を含んでおりません。

第4 【提出会社の状況】

1 【株式等の状況】

(1) 【株式の総数等】

【株式の総数】

種類	発行可能株式総数(株)
普通株式	333,000,000
第三種優先株式	10,000,000
第四種優先株式	100,000,000
計	333,000,000

(注) 計の欄には、定款に規定されている発行可能株式総数を記載しております。

【発行済株式】

種類	事業年度末現在 発行数(株) (2026年3月31日)	提出日現在 発行数(株) (2026年6月18日)	上場金融商品取引所 名又は登録認可金融 商品取引業協会名	内容
普通株式	82,553,721	82,553,721	東京証券取引所 プライム市場	単元株式数は100株 であります。 (注2、5)
第四種優先株式 (注)1	70,000,000	70,000,000		単元株式数は100株 であります。 (注3、4、5)
計	152,553,721	152,553,721		

(注)1．第四種優先株式は、企業内容等の開示に関する内閣府令第19条第8項に基づく「行使価額修正条項付新株予約権付社債券等」であります。

(注)2．普通株式は、議決権を有し、権利内容に何ら限定のない当行における標準となる株式です。

(注)3．行使価額修正条項付新株予約権付社債券等の特質等

行使価額修正条項付新株予約権付社債券等である第四種優先株式の特質については、当行の普通株式の株価を基準として取得価額が修正され、取得と引換えに交付する普通株式数が増減します。また、その修正基準、修正頻度および行使価額の下限等については、以下(注)4．に記載のとおりです。

なお、当該行使価額修正条項付新株予約権付社債券等に表示された権利の行使に関する事項、および株券の売買に関する事項についての当該行使価額修正条項付新株予約権付社債券等の所有者との取決めはありません。

(注)4．第四種優先株式の内容は次のとおりです。

1．優先期末配当金

当行は、定款第42条に定める期末配当金を支払うときは、当該期末配当に係る基準日の最終の株主名簿に記載または記録された第四種優先株式を有する株主（以下「第四種優先株主」という。）または第四種優先株式の登録株式質権者（以下「第四種優先登録株式質権者」という。）に対し、普通株式を有する株主（以下「普通株主」という。）および普通株式の登録株式質権者（以下「普通登録株式質権者」という。）に先立ち、第四種優先株式1株につき、第四種優先株式1株当たりの払込金額相当額（ただし、第四種優先株式につき、株式の分割、株式無償割当て、株式の併合またはこれに類する事由があった場合には、適切に調整される。）に、下記2に定める配当率（以下「第四種優先配当率」という。）を乗じて算出した額の金銭（円位未満小数第3位まで算出し、その小数第3位を切り上げる。）の期末配当金（以下「第四種優先期末配当金」という。）を支払う。ただし、当該事業年度において第5項に定める第四種優先中間配当金を支払ったときは、その額を控除した額とする。

2．優先配当率

2012年4月1日に開始する事業年度以降の各事業年度に係る第四種優先配当率

第四種優先配当率 = 預金保険機構が当該事業年度において公表する優先配当率としての資金調達コスト（ただし、預金保険機構が当該事業年度において優先配当率としての資金調達コストを公表しない場合には、直前事業年度までに公表した優先配当率としての資金調達コストのうち直近のもの）

上記の算式において「優先配当率としての資金調達コスト」とは、預金保険機構が、原則、毎年7月頃を目途に公表する直前事業年度に係る震災特例金融機関等の優先配当率としての資金調達コストをいう。

ただし、優先配当率としての資金調達コストが日本円TIBOR（12ヶ月物）または8%のうちいずれか低い方（以下「第四種優先株式上限配当率」という。）を超える場合には、第四種優先配当率は第四種優先株式上限配当率とする。

上記の但書において「日本円TIBOR（12ヶ月物）」とは、毎年4月1日（同日が銀行休業日の場合は直後の銀行営業日）の午前11時における日本円12ヶ月物トーキョー・インター・バンク・オファード・レート（日本円TIBOR）として全銀協TIBOR運営機関（ただし、日本円TIBORの公表主体が、全銀協TIBOR運営機関から他の団体になった場合には、当該他の団体に読み替える。）によって公表される数値またはこれに準ずるものと認められるもの（%未満小数第4位まで算出し、その小数第4位を四捨五入する。）を指すものとする。

3. 非累積条項

ある事業年度において第四種優先株主または第四種優先登録株式質権者に対して支払う期末配当金の額が第四種優先期末配当金の額に達しないときは、その不足額は翌事業年度以降に累積しない。

4. 非参加条項

第四種優先株主または第四種優先登録株式質権者に対しては、第四種優先期末配当金の額を超えて配当は行わない。ただし、当行が行う吸収分割手続の中で行われる会社法第758条第8号口もしくは同法第760条第7号口に規定される剰余金の配当または当行が行う新設分割手続の中で行われる同法第763条第12号口もしくは第765条第1項第8号口に規定される剰余金の配当についてはこの限りではない。

5. 第四種優先中間配当金

当行は、定款第43条に定める中間配当を行うときは、当該中間配当に係る基準日の最終の株主名簿に記載または記録された第四種優先株主または第四種優先登録株式質権者に対し、普通株主および普通登録株式質権者に先立ち、第四種優先株式1株につき、第四種優先期末配当金の額の2分の1を上限とする金銭（以下「第四種優先中間配当金」という。）を支払う。

6. 残余財産

(1) 残余財産の分配

当行は、残余財産を分配するときは、第四種優先株主または第四種優先登録株式質権者に対し、普通株主および普通登録株式質権者に先立ち、第四種優先株式1株につき、第四種優先株式1株当たりの払込金額相当額（ただし、第四種優先株式につき、株式の分割、株式無償割当て、株式の併合またはこれに類する事由があった場合には、適切に調整される。）に下記(3)に定める経過第四種優先期末配当金相当額を加えた額の金銭を支払う。

(2) 非参加事項

第四種優先株主または第四種優先登録株式質権者に対しては、上記(1)のほか、残余財産の分配は行わない。

(3) 経過第四種優先期末配当金相当額

第四種優先株式1株当たりの経過第四種優先期末配当金相当額は、残余財産の分配が行われる日（以下「分配日」という。）において、分配日の属する事業年度の初日（同日を含む。）から分配日（同日を含む。）までの日数に第四種優先期末配当金の額を乗じた金額を365で除して得られる額（円位未満小数第3位まで算出し、その小数第3位を切り上げる。）をいう。ただし、上記の第四種優先期末配当金は、分配日の前日時点において公表されている直近の優先配当年率としての資金調達コストを用いて算出する。また、分配日の属する事業年度において第四種優先株主または第四種優先登録株式質権者に対して第四種優先中間配当金を支払ったときは、その額を控除した額とする。

7. 議決権

第四種優先株主は、全ての事項について株主総会において議決権を有しない。ただし、第四種優先株主は、()各事業年度終了後、当該事業年度に係る定時株主総会の招集のための取締役会決議までに開催される全ての取締役会において、第四種優先期末配当金の額全部（第四種優先中間配当金を支払ったときは、その額を控除した額）の支払いを行なう旨の決議がなされず、かつ、(a)当該事業年度に係る定時株主総会に第四種優先期末配当金の額全部（第四種優先中間配当金を支払ったときは、その額を控除した額）の支払いを受ける旨の議案が提出されないときは、その定時株主総会より、または、(b)第四種優先期末配当金の額全部（第四種優先中間配当金を支払ったときは、その額を控除した額）の支払いを受ける旨の議案がその定時株主総会において否決されたときは、その定時株主総会終結の時より、()第四種優先期末配当金の額全部（第四種優先中間配当金を支払ったときは、その額を控除した額）の支払いを受ける旨の取締役会決議または株主総会決議がなされる時までの間は、全ての事項について株主総会において議決権を行使することができる。

8. 普通株式を対価とする取得請求権

(1) 取得請求権

第四種優先株主は、下記(2)に定める取得を請求することができる期間中、当行に対して自己の有する第四種優先株式を取得することを請求することができる。かかる取得の請求があった場合、当行は第四種優先株主がかかる取得の請求をした第四種優先株式を取得すると引換えに、下記(3)に定める財産を当該第四種優先株主に対して交付するものとする。

(2) 取得を請求することができる期間

2012年7月1日から2031年9月30日まで（以下「取得請求期間」という。）とする。

(3) 取得と引換えに交付すべき財産

当行は、第四種優先株式の取得と引換えに、第四種優先株主が取得の請求をした第四種優先株式数に第四種優先株式1株当たりの払込金額相当額（ただし、第四種優先株式につき、株式の分割、株式無償割当て、株式の併合またはこれに類する事由があった場合には、適切に調整される。）を乗じた額を下記(4)ないし(8)に定める取得価額で除した数の普通株式を交付する。なお、第四種優先株式の取得と引換えに交付すべき普通株式の数に1株に満たない端数があるときは、会社法第167条第3項に従ってこれを取扱う。

(4)当初取得価額

取得価額は、当初、取得請求期間の初日に先立つ5連続取引日（取得請求期間の初日を含まず、株式会社東京証券取引所（当行の普通株式が複数の金融商品取引所に上場されている場合、取得請求期間の初日に先立つ1年間における出来高が最多の金融商品取引所）における当行の普通株式の終値（気配表示を含む。以下「終値」という。）が算出されない日を除く。）の毎日の終値の平均値に相当する金額（円位未満小数第1位まで算出し、その小数第1位を切捨てる。）とする。ただし、かかる計算の結果、取得価額が下記(7)に定める下限取得価額を下回る場合は、下限取得価額とする。

(5)取得価額の修正

取得請求期間において、毎月第3金曜日（以下「決定日」という。）の翌日以降、取得価額は、決定日まで（当日を含む。）の直近の5連続取引日（ただし、終値のない日は除き、決定日が取引日ではない場合は、決定日の直前の取引日までの5連続取引日とする。）の終値の平均値に相当する金額（円位未満小数第1位まで算出し、その小数第1位を切捨てる。）に修正される。ただし、かかる計算の結果、修正後取得価額が下記(7)に定める下限取得価額を下回る場合は、修正後取得価額は下限取得価額とする。なお、上記5連続取引日の初日以降決定日まで（当日を含む。）の間に、下記(8)に定める取得価額の調整事由が生じた場合、修正後取得価額は、取締役会が適当と判断する金額に調整される。

(6)上限取得価額

取得価額には上限を設けない。

(7)下限取得価額

下限取得価額は172円とする（ただし、下記(8)による調整を受ける。）。

(8)取得価額の調整

イ．第四種優先株式の発行後、次の各号のいずれかに該当する場合には、取得価額（下限取得価額を含む。）を次に定める算式（以下「取得価額調整式」という。）により調整する（以下、調整後の取得価額を「調整後取得価額」という。）。取得価額調整式の計算については、円位未満小数第1位まで算出し、その小数第1位を切捨てる。

$$\text{調整後取得価額} = \text{調整前取得価額} \times \frac{\text{既発行普通株式数} + \frac{\text{交付普通株式数} \times \text{1株当たりの払込金額}}{\text{時価}}}{\text{既発行普通株式数} + \text{交付普通株式数}}$$

- ()取得価額調整式に使用する時価（下記ハ.に定義する。以下同じ。）を下回る払込金額をもって普通株式を発行または自己株式である普通株式を処分する場合（無償割当ての場合を含む。）（ただし、当行の普通株式の交付を請求できる取得請求権付株式もしくは新株予約権（新株予約権付社債に付されたものを含む。以下本(8)において同じ。）その他の証券（以下「取得請求権付株式等」という。）または当行の普通株式の交付と引換えに当行が取得することができる取得条項付株式もしくは取得条項付新株予約権その他の証券（以下「取得条項付株式等」という。）が取得または行使され、これに対して普通株式が交付される場合を除く。）

調整後取得価額は、払込期日（払込期間が定められた場合は当該払込期間の末日とする。以下同じ。）（無償割当ての場合はその効力発生日）の翌日以降、または株主に募集株式の割当てを受ける権利を与えるためもしくは無償割当てのための基準日がある場合はその日の翌日以降、これを適用する。

- ()株式の分割をする場合

調整後取得価額は、株式の分割のための基準日に分割により増加する普通株式数（基準日における当行の自己株式である普通株式に関して増加する普通株式数を除く。）が交付されたものとみなして取得価額調整式を適用して算出し、その基準日の翌日以降、これを適用する。

- ()取得価額調整式に使用する時価を下回る価額（下記ニ.に定義する。以下、本()、下記()および()ならびに下記ハ.()において同じ。）をもって当行の普通株式の交付を請求できる取得請求権付株式等を発行する場合（無償割当ての場合を含む。）

調整後取得価額は、当該取得請求権付株式等の払込期日（新株予約権の場合は割当日）（無償割当ての場合はその効力発生日）に、または株主に取得請求権付株式等の割当てを受ける権利を与えるためもしくは無償割当てのための基準日がある場合はその日に、当該取得請求権付株式等の全部が当初の条件で取得または行使されて普通株式が交付されたものとみなして取得価額調整式を適用して算出し、その払込期日（新株予約権の場合は割当日）（無償割当ての場合はその効力発生日）の翌日以降、またはその基準日の翌日以降、これを適用する。

上記にかかわらず、上記の普通株式が交付されたものとみなされる日において価額が確定しておらず、後日一定の日（以下「価額決定日」という。）に価額が決定される取得請求権付株式等を発行した場合において、決定された価額が取得価額調整式に使用する時価を下回る場合には、調整後取得価額は、当該価額決定日に残存する取得請求権付株式等の全部が価額決定日に確定した条件で取得または行使されて普通株式が交付されたものとみなして取得価額調整式を適用して算出し、当該価額決定日の翌日以降これを適用する。

- ()当行が発行した取得請求権付株式等に、価額がその発行日以降に修正される条件（本イ.またはロ.と類似する希薄化防止のための調整を除く。）が付されている場合で、当該修正が行われる日（以下「修正日」という。）における修正後の価額（以下「修正価額」という。）が取得価額調整式に使用する時価を下回る場合

調整後取得価額は、修正日に、残存する当該取得請求権付株式等の全部が修正価額で取得または行使されて普通株式が交付されたものとみなして取得価額調整式を適用して算出し、当該修正日の翌日以降これを適用する。

なお、かかる取得価額調整式の適用に際しては、下記(a)ないし(c)の場合に応じて、調整後取得価額を適用する日の前日において有効な取得価額に、それぞれの場合に定める割合（以下「調整係数」という。）を乗じた額を調整前取得価額とみなすものとする。

- (a) 当該取得請求権付株式等について当該修正日の前に上記()または本()による調整が行われていない場合
調整係数は1とする。
- (b) 当該取得請求権付株式等について当該修正日の前に上記()または本()による調整が行われている場合であって、当該調整後、当該修正日までの間に、上記(5)による取得価額の修正が行われている場合
調整係数は1とする。
ただし、下限取得価額の算定においては、調整係数は、上記()または本()による直前の調整を行う前の下限取得価額を当該調整後の下限取得価額で除した割合とする。
- (c) 当該取得請求権付株式等について当該修正日の前に上記()または本()による調整が行われている場合であって、当該調整後、当該修正日までの間に、上記(5)による取得価額の修正が行われていない場合
調整係数は、上記()または本()による直前の調整を行う前の取得価額を当該調整後の取得価額で除した割合とする。

- () 取得条項付株式等の取得と引換えに取得価額調整式に使用される時価を下回る価額をもって普通株式を交付する場合

調整後取得価額は、取得日の翌日以降これを適用する。

ただし、当該取得条項付株式等について既に上記()または()による取得価額の調整が行われている場合には、調整後取得価額は、当該取得と引換えに普通株式が交付された後の完全希薄化後普通株式数（下記ホ.に定義する。）が、当該取得の直前の既発行普通株式数を超えるときに限り、当該超過する普通株式数が交付されたものとみなして取得価額調整式を適用して算出し、取得の直前の既発行普通株式数を超えないときは、本()による調整は行わない。

- () 株式の併合をする場合

調整後取得価額は、株式の併合の効力発生日以降、併合により減少する普通株式数（効力発生日における当行の自己株式である普通株式に関して減少した普通株式数を除く。）を負の値で表示して交付普通株式数とみなして取得価額調整式を適用して算出し、これを適用する。

- ロ. 上記イ.(i)ないし(vi)に掲げる場合のほか、合併、会社分割、株式交換または株式移転等により、取得価額（下限取得価額を含む。）の調整を必要とする場合は、取締役会が適当と判断する取得価額（下限取得価額を含む。）に変更される。

- ハ.() 取得価額調整式に使用する「時価」は、調整後取得価額を適用する日に先立つ5連続取引日の終値の平均値（終値のない日数を除く。）とする。ただし、平均値の計算は円位未満小数第1位まで算出し、その小数第1位を切捨てる。なお、上記5連続取引日の間に、取得価額の調整事由が生じた場合、調整後取得価額は、本(8)に準じて調整する。

- () 取得価額調整式に使用する「調整前取得価額」は、調整後取得価額を適用する日の前日において有効な取得価額とする。

- () 取得価額調整式に使用する「既発行普通株式数」は、基準日がある場合はその日（上記イ.(i)ないし()に基づき当該基準日において交付されたものとみなされる普通株式数は含まない。）の、基準日がない場合は調整後取得価額を適用する日の1ヶ月前の日の、当行の発行済普通株式数（自己株式である普通株式の数を除く。）に当該取得価額の調整の前に上記イ.およびロ.に基づき「交付普通株式数」とみなされた普通株式であって未だ交付されていない普通株式数（ある取得請求権付株式等について上記イ.() (b)または(c)に基づく調整が初めて適用される日（当該日を含む。）からは、当該取得請求権付株式等に係る直近の上記イ.() (b)または(c)に基づく調整に先立って適用された上記イ.() または() に基づく調整により「交付普通株式数」とみなされた普通株式数は含まない。）を加えたものとする。

- ()取得価額調整式に使用する「1株当たりの払込金額」とは、上記イ.(i)の場合には、当該払込金額（無償割当ての場合は0円）（金銭以外の財産による払込の場合には適正な評価額）、上記イ.()および()の場合には0円、上記イ.()ないし()の場合には価額（ただし、()の場合は修正価額）とする。
- ニ．上記イ.()ないし()および上記ハ.()において「価額」とは、取得請求権付株式等または取得条項付株式等の発行に際して払込みがなされた額（新株予約権の場合には、その行使に際して出資される財産の価額を加えた額とする。）から、その取得または行使に際して当該取得請求権付株式等または取得条項付株式等の所持人に交付される普通株式以外の財産の価額を控除した金額を、その取得または行使に際して交付される普通株式の数で除した金額をいう。
- ホ．上記イ.()において「完全希薄化後普通株式数」とは、調整後取得価額を適用する日の既発行普通株式数から、上記ハ.()に従って既発行普通株式数に含まれている未だ交付されていない普通株式数で当該取得条項付株式等に係るものを除いて、当該取得条項付株式等の取得により交付される普通株式数を加えたものとする。
- ヘ．上記イ.()ないし()において、当該各行為に係る基準日が定められ、かつ当該各行為が当該基準日以降に開催される当行の株主総会における一定の事項に関する承認決議を停止条件としている場合には、上記イ.()ないし()の規定にかかわらず、調整後取得価額は、当該承認決議をした株主総会の終結の日の翌日以降にこれを適用する。
- ト．取得価額調整式により算出された上記イ.第2文を適用する前の調整後取得価額と調整前取得価額との差額が1円未満にとどまるときは、取得価額の調整は、これを行わない。ただし、その後取得価額調整式による取得価額の調整を必要とする事由が発生し、取得価額を算出する場合には、取得価額調整式中の調整前取得価額に代えて調整前取得価額からこの差額を差し引いた額（ただし、円位未満小数第2位までを算出し、その小数第2位を切捨てる。）を使用する。

(9)合理的な措置

上記(4)ないし(8)に定める取得価額（第10項(2)に定める一斉取得価額を含む。以下、本(9)において同じ。）は、希薄化防止および異なる種類の株式の株主間の実質的公平の見地から解釈されるものとし、その算定が困難となる場合または算定の結果が不合理となる場合には、当行の取締役会は、取得価額の適切な調整その他の合理的に必要な措置をとるものとする。

(10)取得請求受付場所

東京都千代田区丸の内1丁目3番3号
みずほ信託銀行株式会社 本店証券代行部

(11)取得請求の効力発生

取得請求の効力は、取得請求に要する書類が上記(10)に記載する取得請求受付場所に到着した時に発生する。

9. 金銭を対価とする取得条項

(1)金銭を対価とする取得条項

当行は、2021年10月1日以降、取締役会が別に定める日（以下「取得日」という。）が到来したときは、法令上可能な範囲で、第四種優先株式の全部または一部を取得することができる。ただし、取締役会は、当該取締役会の開催日までの30連続取引日（開催日を含む。）の全ての日において終値が下限取得価額を下回っている場合で、かつ、金融庁の事前承認を得ている場合に限り、取得日を定めることができる。この場合、当行は、かかる第四種優先株式を取得するのと引換えに、下記(2)に定める財産を第四種優先株主に対して交付するものとする。なお、第四種優先株式の一部を取得するときは、按分比例の方法による。取得日の決定後も第8項(1)に定める取得請求権の行使は妨げられないものとする。

(2)取得と引換えに交付すべき財産

当行は、第四種優先株式の取得と引換えに、第四種優先株式1株につき、第四種優先株式1株当たりの払込金額相当額（ただし、第四種優先株式につき、株式の分割、株式無償割当て、株式の併合またはこれに類する事由があった場合には、適切に調整される。）に経過第四種優先期末配当金相当額を加えた額の金銭を交付する。なお、本(2)においては、第6項(3)に定める経過第四種優先期末配当金相当額の計算における「残余財産の分配が行われる日」および「分配日」をいずれも「取得日」と読み替えて、経過第四種優先期末配当金相当額を計算する。

10. 普通株式を対価とする取得条項

(1)普通株式を対価とする取得条項

当行は、取得請求期間の末日までに当行に取得されていない第四種優先株式の全てを、取得請求期間の末日の翌日（以下「一斉取得日」という。）をもって一斉取得する。この場合、当行は、かかる第四種優先株式を取得するのと引換えに、各第四種優先株主に対し、その有する第四種優先株式数に第四種優先株式1株当たりの払込金額相当額（ただし、第四種優先株式につき、株式の分割、株式無償割当て、株式の併合またはこれに類する事由があった場合には、適切に調整される。）を乗じた額を下記(2)に定める普通株式の時価（以下「一斉取得価額」という。）で除した数の普通株式を交付するものとする。第四種優先株式の取得と引換えに交付すべき普通株式の数に1株に満たない端数がある場合には、会社法第234条に従ってこれを取扱う。

(2)一斉取得価額

一斉取得価額は、一斉取得日に先立つ45取引日目に始まる30連続取引日の毎日の終値の平均値（終値が算出されない日を除く。）に相当する金額（円位未満小数第1位まで算出し、その小数第1位を切捨てる。）とする。ただし、かかる計算の結果、一斉取得価額が下限取得金額を下回る場合は、一斉取得価額は下限取得価額とする。

11. 株式の分割または併合および株式無償割当て

(1)分割または併合

当行は、株式の分割または併合を行うときは、普通株式および第四種優先株式の種類ごとに、同時に同一の割合で行う。

(2)株式無償割当て

当行は、株式無償割当てを行うときは、普通株式および第四種優先株式の種類ごとに、当該種類の株式の無償割当てを、同時に同一の割合で行う。

12. 法令変更等

法令の変更等に伴い本要項の規定について読み替えその他の措置が必要となる場合には、当行の取締役会は合理的に必要な措置を講じる。

13. その他

上記各項は、各種の法令に基づく許認可等の効力発生を条件とする。

(注) 5 . 当行は、会社法第322条第2項に規定する定款の定めはありません。

(2) 【新株予約権等の状況】

【ストックオプション制度の内容】

該当事項はありません。

【ライツプランの内容】

該当事項はありません。

【その他の新株予約権等の状況】

該当事項はありません。

(3) 【行使価額修正条項付新株予約権付社債券等の行使状況等】

	中間会計期間 (2025年10月1日から 2026年3月31日まで)	第102期 (2025年4月1日から 2026年3月31日まで)
当該期間に権利行使された当該行使価額修正条項付新株予約権付社債券等の数(個)		
当該期間の権利行使に係る交付株式数(株)		
当該期間の権利行使に係る平均行使価額等(円)		
当該期間の権利行使に係る資金調達額(百万円)		
当該期間の末日における権利行使された当該行使価額修正条項付新株予約権付社債券等の数の累計(個)		
当該期間の末日における当該行使価額修正条項付新株予約権付社債券等に係る累計の交付株式数(株)		
当該期間の末日における当該行使価額修正条項付新株予約権付社債券等に係る累計の平均行使価額等(円)		
当該期間の末日における当該行使価額修正条項付新株予約権付社債券等に係る累計の資金調達額(百万円)		

(4) 【発行済株式総数、資本金等の推移】

年月日	発行済株式 総数増減数 (千株)	発行済株式 総数残高 (千株)	資本金増減額 (百万円)	資本金残高 (百万円)	資本準備金 増減額 (百万円)	資本準備金 残高 (百万円)
2016年4月1日 (注)	709	152,553		48,868		9,376

(注) 第二種優先株式の全部を取得し、これをすべて消却したものであります。

(5) 【所有者別状況】
普通株式

2026年3月31日現在

区分	株式の状況(1単元の株式数100株)								単元未満株式の状況(株)
	政府及び地方公共団体	金融機関	金融商品取引業者	その他の法人	外国法人等		個人その他	計	
					個人以外	個人			
株主数(人)	-	22	35	1,137	78	52	23,146	24,470	
所有株式数(単元)	-	138,099	50,817	154,598	63,070	528	415,689	822,801	273,621
所有株式数の割合(%)	-	16.78	6.18	18.79	7.67	0.06	50.52	100.00	

- (注) 1. 自己株式143,117株は「個人その他」に1,431単元、「単元未満株式の状況」に17株含まれております。
 なお、自己株式300株は株主名簿上の株式数であり、2026年3月31日現在の実質的な所有株式数は142,817株であります。
2. 「その他の法人」の欄には、株式会社証券保管振替機構名義の株式が、3単元含まれております。

第四種優先株式

2026年3月31日現在

区分	株式の状況(1単元の株式数100株)								単元未満株式の状況(株)
	政府及び地方公共団体	金融機関	金融商品取引業者	その他の法人	外国法人等		個人その他	計	
					個人以外	個人			
株主数(人)		1						1	
所有株式数(単元)		700,000						700,000	
所有株式数の割合(%)		100.00						100.00	

(注) 自己株式の所有はありません。

(6) 【大株主の状況】
所有株式数別

2026年3月31日現在

氏名又は名称	住所	所有株式数 (千株)	発行済株式 (自己株式を 除く。)の総 数に対する 所有株式数 の割合(%)
株式会社整理回収機構	東京都千代田区丸の内3丁目4番2号	70,000	45.92
日本マスタートラスト信託銀行株式会社 (信託口)	東京都港区赤坂1丁目8番1号	8,626	5.65
筑波銀行行員持株会	茨城県つくば市竹園1丁目7番	4,589	3.01
株式会社日本カストディ銀行(信託口)	東京都中央区晴海1丁目8番12号	2,457	1.61
株式会社広沢製作所	茨城県つくば市寺具1331番地の1	1,591	1.04
三菱UFJeスマート証券株式会社	東京都千代田区霞が関3丁目2番5号	1,405	0.92
STATE STREET BANK AND TRUST COMPANY 505223(常任代理人 株式会社みずほ銀行 決済営業部)	P.O.BOX 351 BOSTON MASSACHUSETTS 02101,U.S.A. (東京都港区港南2丁目15番1号)	1,137	0.74
DIMENSIONAL ETF TRUST-DIMENSIONAL INTERNATIONAL SMALL CAP VALUE ETF (常任代理人 シティバンク、エヌ・エイ 東京支店)	251 LITTLE FALLS DRIVE,WILMINGTON,DE 19808 USA (東京都新宿区新宿6丁目27番30号)	1,113	0.73
株式会社SBI証券	東京都港区六本木1丁目6番1号	1,028	0.67
高橋 慧	東京都渋谷区	956	0.62
計		92,906	60.95

(注) 発行済株式(自己株式を除く。)の総数に対する所有株式数の割合は、小数点第3位以下を切り捨てて表示しております。

所有議決権数別

2026年3月31日現在

氏名又は名称	住所	所有議決権数 (個)	総株主の議 決権に対す る所有議決 権数の割合 (%)
日本マスタートラスト信託銀行株式会社 (信託口)	東京都港区赤坂1丁目8番1号	86,264	10.50
筑波銀行行員持株会	茨城県つくば市竹園1丁目7番	45,899	5.58
株式会社日本カストディ銀行(信託口)	東京都中央区晴海1丁目8番12号	24,579	2.99
株式会社広沢製作所	茨城県つくば市寺具1331番地の1	15,911	1.93
三菱UFJeスマート証券株式会社	東京都千代田区霞が関3丁目2番5号	14,050	1.71
STATE STREET BANK AND TRUST COMPANY 505223(常任代理人 株式会社みずほ銀行 決済営業部)	P.O.BOX 351 BOSTON MASSACHUSETTS 02101,U.S.A. (東京都港区港南2丁目15番1号)	11,379	1.38
DIMENSIONAL ETF TRUST-DIMENSIONAL INTERNATIONAL SMALL CAP VALUE ETF (常任代理人 シティバンク、エヌ・エイ 東京支店)	251 LITTLE FALLS DRIVE,WILMINGTON,DE 19808 USA (東京都新宿区新宿6丁目27番30号)	11,136	1.35
株式会社SBI証券	東京都港区六本木1丁目6番1号	10,280	1.25
高橋 慧	東京都渋谷区	9,563	1.16
UBS AG LONDON A/C IPB SEGREGATED CLIENT ACCOUNT (常任代理人 シティバンク、エヌ・エイ 東京支店)	BAHNHOFSTRASSE 45, 8001 ZURICH, SWITZERLAND (東京都新宿区新宿6丁目27番30号)	9,036	1.10
計		238,097	28.98

(注) 総株主の議決権に対する所有議決権数の割合は、小数点第3位以下を切り捨てて表示しております。

(7) 【議決権の状況】

【発行済株式】

2026年3月31日現在

区分	株式数(株)	議決権の数(個)	内容
無議決権株式	第四種優先株式 70,000,000		前記「(1)株式の総数等」に記載しております。
議決権制限株式(自己株式等)			
議決権制限株式(その他)			
完全議決権株式(自己株式等)	(自己保有株式) 普通株式 142,800		
完全議決権株式(その他)	普通株式 82,137,300	821,370	
単元未満株式	普通株式 273,621		1単元(100株)未満の株式
発行済株式総数	普通株式 82,553,721 第四種優先株式 70,000,000		
総株主の議決権		821,370	

(注) 上記の「完全議決権株式(その他)」の欄には、株式会社証券保管振替機構名義の株式300株(議決権3個)および株主名簿上は当行名義となっておりますが、実質的には所有していない株式300株が含まれております。また、「単元未満株式」の欄には、当行所有の自己株式17株が含まれております。

【自己株式等】

2026年3月31日現在

所有者の氏名又は名称	所有者の住所	自己名義 所有株式数 (株)	他人名義 所有株式数 (株)	所有株式数 の合計 (株)	発行済株式総数 に対する所有 株式数の割合(%)
当行(自己保有株式)	茨城県土浦市中央二丁目 11番7号	142,800		142,800	0.09
計		142,800		142,800	0.09

(注) 株主名簿上は、当行名義となっておりますが実質的に所有していない株式が300株あります。なお、当該株式数は、上記発行済株式の「完全議決権株式(その他)」の「株式数」の欄に含まれております。また、「議決権の数」の欄には、当該完全議決権株式に係る議決権の数3個は含まれておりません。

2 【自己株式の取得等の状況】

【株式の種類等】 会社法第155条第7号による普通株式の取得

(1) 【株主総会決議による取得の状況】

該当事項はありません。

(2) 【取締役会決議による取得の状況】

該当事項はありません。

(3) 【株主総会決議又は取締役会決議に基づかないものの内容】

区 分	株式数(株)	価額の総額(円)
当事業年度における取得自己株式	2,419	857,979
当期間における取得自己株式	308	192,233

(注) 当期間における取得自己株式には、2026年6月1日から有価証券報告書提出日までの単元未満株式の買取りによる株式数は含めておりません。

(4) 【取得自己株式の処理状況及び保有状況】

普通株式

区 分	当事業年度		当期間	
	株式数(株)	処分価額の総額(円)	株式数(株)	処分価額の総額(円)
引き受ける者の募集を行った取得自己株式				
消却の処分を行った取得自己株式				
合併、株式交換、株式交付、会社分割に係る移転を行った取得自己株式				
その他(譲渡制限付株式報酬による自己株式の処分)	66,905	13,247,190		
保有自己株式数	142,817		143,125	

(注) 当期間における保有自己株式には、2026年6月1日から有価証券報告書提出日までの単元未満株式の買取りによる株式数は含めておりません。

3 【配当政策】

利益配分につきましては、経営の健全性を確保するため、内部留保の充実による財務体質の強化を図るとともに、利益の状況や経営環境等を勘案しつつ、安定的な配当を実施することを基本方針としております。

なお、当行は、会社法第454条第5項に規定する中間配当を行うことができる旨、ならびに同法第459条第1項の規定に基づき、取締役会の決議によって剰余金の配当を行うことができる旨を定款に定めており、年2回の配当を実施できることとしております。

内部留保資金につきましては、財務体質の強化を図り、地域金融機関として営業力の強化等に活用してまいります。

こうした基本方針に基づき、当期の配当金につきましては、株主の皆様のご支援にお応えするため、1株当たりの配当金を、普通株式5円、第四種優先株式1.15円とさせていただきました。

なお、基準日が当事業年度に属する剰余金の配当は以下のとおりであります。

決議年月日	株式の種類	配当金の総額 (百万円)	1株当たり配当額 (円)
2026年5月12日 取締役会決議	普通株式	412	5
	第四種優先株式	80	1.15

なお、長期ビジョンである「未来戦略デザイン」では、当行の財務上の課題である公的資金の返済をひとつの目途として、公的資金返済後、市場動向や業績見通し等を勘案し、内部留保の充実も考慮したうえで、総還元性向40%程度を目指しております。

また、銀行法第18条の定めにより剰余金の配当に制限を受けております。剰余金の配当をする場合には、会社法第445条第4項（資本金の額及び準備金の額）の規定にかかわらず、当該剰余金の配当により減少する剰余金の額に5分の1を乗じて得た額を資本準備金又は利益準備金として計上しております。

4 【コーポレート・ガバナンスの状況等】

(1) 【コーポレート・ガバナンスの概要】

コーポレート・ガバナンスに関する基本的な考え方

当行は、「経営理念」、「経営ビジョン」に基づき、社会からの揺るぎない信頼を確立するためにコーポレート・ガバナンスの充実に努めるとともに、次の基本的な考え方に沿って、より実効性のあるコーポレート・ガバナンス体制の整備を図ってまいります。

イ．当行は、株主の権利を尊重し、株主が権利を適切に行使することができる環境の整備と、株主の実質的な平等性の確保に取り組んでまいります。

ロ．当行は、株主、お客さま、従業員、地域社会等の幅広いステークホルダーとの適切な協働に努め、健全な事業活動を尊重する企業文化・風土の醸成に努めてまいります。

ハ．当行は、非財務情報を含む会社情報の適切な開示と、企業経営の透明性の確保に努めてまいります。

ニ．当行は、取締役会および監査等委員会が株主に対する受託者責任を認識し、当行の持続的成長と中長期的な企業価値の向上を図るとともに、業務執行の監督および監査の実効性確保に努めてまいります。

ホ．当行は、社外取締役を構成員とした任意の委員会を活用するなど、社外の視点に基づく意見・提言を取り入れる体制とすることにより、取締役会における業務執行の意思決定機能や監督機能の実効性強化を図ってまいります。

ヘ．当行は、持続的な成長と中長期的な企業価値の向上に資するよう、株主との建設的な対話を行ってまいります。

企業統治の体制の概要及び当該体制を採用する理由

当行は監査等委員会設置会社であり、コーポレート・ガバナンスの充実を経営の重要な課題と認識し、有価証券報告書提出日(2026年6月18日)現在、監査等委員である取締役5名を構成員とする監査等委員会において、「監督機能の強化」および「意思決定の迅速化」を図り、取締役の職務執行を適正に監査し、経営に対する牽制機能の充実を図っております。

当行の体制は以下のとおりであり、当該体制を採用することにより経営監視機能の客観性および中立性は十分に確保できるものと考えております。

(取締役会)

取締役会は、取締役(監査等委員であるものを除く。)6名(うち社外取締役1名)、監査等委員である取締役5名(うち社外取締役4名)の計11名で構成されております。取締役会は毎月1回以上開催しており、会社法に定める「会社の業務の執行の決定」、「取締役の職務の執行の監督」、「代表取締役の選定および解職」等を行うことを目的とし、法令および定款に定める事項のほか、当行の重要な業務執行を決定しております。

また、監査等委員会設置会社であるため、取締役(監査等委員であるものを除く。)の任期は1年、監査等委員である取締役の任期は2年であります。

(監査等委員会)

監査等委員会は、監査等委員である取締役5名で構成されており、うち4名は社外取締役であります。監査等委員会は、原則として毎月1回開催し、監査等委員である取締役は、取締役会、常務会、コンプライアンス委員会、リスク管理委員会など重要な会議に出席し提言・助言を行うほか、取締役の職務執行を適正に監査します。また、監査等委員会は、法令および監査等委員会規程等に定める権限を有するほか、監査に関する重要な事項についての報告を受け、協議・決議を行います。

また、当行は取締役会の諮問機関として任意の委員会である経営諮問委員会、指名諮問委員会および報酬諮問委員会を設置しております。各諮問委員会のメンバー構成は、独立性・客観性を担保するため全員が独立社外取締役であり、互選により選出された者を議長としております。

各委員会の目的等は以下のとおりであります。

(経営諮問委員会)

経営諮問委員会は、社外取締役と経営陣との連携強化・情報交換・認識共有を図るとともに、経営上重要な事項の決定に際し独立性・客観性を担保するため、同意・意見具申等適切な関与・助言を受けることにより、公正かつ透明性の高い手続を確立することを目的としております。

(指名諮問委員会)

指名諮問委員会は、コーポレートガバナンス・コードの趣旨を踏まえ、経営陣幹部の選解任及び取締役の指名に関して恣意的な判断がなされることを防止するとともに、選解任および指名に際し取締役会の機能の独立性・客観性と説明責任を強化するため、社外取締役の適切な関与・助言を受けることにより客観性・透明性の高い手続を確立することを目的としております。

(報酬諮問委員会)

報酬諮問委員会は、コーポレートガバナンス・コードの趣旨を踏まえ、取締役の報酬制度ならびに具体的な報酬額に関して恣意的な判断がなされることを防止するとともに、報酬決定に際し取締役会の機能の独立性・客観性と説明責任を強化するため、社外取締役の適切な関与・助言を受けることにより客観性・透明性

の高い手続を確立することを目的としております。

さらに、取締役会の下位機関として常務会を設置し、取締役会に付議すべき事項の審議や常務会に委任された事項についての決定を行っております。

当行の主な機関の構成員は次のとおりであります。

役職名	氏名	取締役会	監査等委員会	経営諮問委員会	指名諮問委員会	報酬諮問委員会	常務会
取締役頭取 (代表取締役)	生田 雅彦			(注) 2	(注) 2	(注) 2	
専務取締役 (代表取締役)	篠原 智			(注) 2	(注) 2	(注) 2	
常務取締役	岡野 強志			(注) 2			○
常務取締役	木幡 浩			(注) 2			○
取締役	岡野 信裕			(注) 2			(注) 3
取締役(社外)	齋藤 仁						
取締役 監査等委員	尾崎 聡						(注) 4
取締役(社外) 監査等委員	横井 のり枝						
取締役(社外) 監査等委員	鈴木 大輔						
取締役(社外) 監査等委員	瀬尾 純一郎						
取締役(社外) 監査等委員	松田 玲子						

- (注) 1. 上記表中の「 」は機関の長、「 」は構成員を表しております。
 2. 説明者又はオブザーバーとして出席することができます。
 3. オブザーバーとして出席し、必要に応じ提言、助言等を行います。
 4. 監査等委員である取締役として出席し、取締役の職務執行を適正に監査します。

- ・ 監査部署は、本部、営業店および子会社の業務を監査し、その結果、法令等違反、損失の危険のある業務執行行為が発見された場合は、直ちに取締役会ならびに監査等委員会等に報告する。
- (d) 取締役の職務の執行が効率的に行われることを確保するための事項
 - ・ 協議・決定の効率化を図るために役付取締役により構成される常務会において、決定を委任された事項についての決議を行う。
 - ・ 取締役会および常務会の決議に基づく業務執行は、選任された執行役員および各部門の責任者が職務権限等に基づきこれを行う。また、取締役会および各取締役はこれらを監督する権限を有し、その責任を負うものとする。
- (e) 当行および子会社から成る企業集団における業務の適正を確保するための事項
 - ・ 子会社における業務執行の状況については、子会社管理基準に基づき設置された統括部署が適時報告を受け、適切な管理・指導を行う。
 - ・ 子会社の損失の危険を管理するため、子会社管理基準を制定し、子会社が適切なコンプライアンス管理およびリスク管理を実施していることを確認するとともに、その管理の維持・強化を図る。
 - ・ 子会社は、当行および子会社の経営陣によって協議された当行グループとしての経営方針等を踏まえ業務を執行するとともに、取締役会ならびに各取締役および各部門の担当職務を明確にし、取締役の職務の執行の効率性確保に努める。
 - ・ 子会社にもコンプライアンスにかかる方針および規程を具備させ、コンプライアンスの遵守等に取組ませる。また、当行の監査部署は必要に応じて子会社に立ち入り監査を行う。
- b. 監査等委員会の職務の執行のため必要な体制
 - (a) 監査等委員会の職務の執行ならびに、これを補助すべき取締役および使用人に関する事項
 - ・ 監査等委員会の職務の執行のため、監査等委員である取締役（以下、「監査等委員」という。）から選任された常勤の監査等委員を置く。また、監査等委員会の職務を補助する使用人を1名以上配置する。
 - ・ 監査等委員会の職務を補助する使用人の人事に関する事項の決定については、監査等委員の意見を尊重するなど、当該使用人の監査等委員以外の取締役からの独立性を確保する。また、当該使用人は監査等委員会の専任として指揮命令権を明確化し、監査等委員会の指示の実効性を確保する。
 - ・ なお、監査等委員会の職務を補助すべき取締役は置かない。
 - (b) 監査等委員会への報告に関する事項
 - ・ 取締役（監査等委員を除く）および使用人は、当行および子会社の役職員の職務の執行に関し、重大な法令違反、不正行為または著しい損害を及ぼすおそれがある事実を発見した時は、直ちにこれを監査等委員会へ報告する。
 - ・ 子会社の取締役および使用人またはこれらの者から報告を受けた者は、当行および子会社の役職員の職務の執行に関し、重大な法令違反、不正行為または著しい損害を及ぼすおそれがある事実を発見した時は、直ちにこれを監査等委員会へ報告する。
 - ・ 監査等委員会は、必要に応じて、当行および子会社の取締役および使用人またはこれらの者から報告を受けた者、会計監査人等に対して報告を求める。
 - ・ 監査等委員会に報告した者に対し、当該報告をしたことを理由として不利な取扱いを行わないことを確保する。
 - (c) 監査等委員の職務の執行（監査等委員会の職務の執行に関するものに限る。）について生ずる費用または債務の処理に関する事項
 - ・ 監査等委員会は職務の執行上必要と認める費用について予算を計上しておくこととする。また緊急または臨時に支出した費用については当行に費用の償還を請求することができる。
 - ・ 監査等委員がその職務の執行（監査等委員会の職務の執行に関するものに限る。）について当行に対して費用等の請求をすることができる。
 - ・ 当行は会社法第399条の2第4項に基づき当該請求にかかる費用等が当該監査等委員の職務の執行に必要でないことを証明した場合を除き、これを速やかに処理する。
 - (d) その他監査等委員会の監査が実効的に行われることを確保するための事項
 - ・ 監査等委員は、常務会その他の重要な会議に出席し、必要に応じて意見を述べる。
 - ・ 監査等委員会は、監査部やリスク統括部等、本部各部から適時適切に情報を受ける体制を整備する。
 - ・ 代表取締役は、定期的に監査等委員と意見交換を行い、監査等委員会の監査が実効的に行われるよう努める。

ロ. コンプライアンス態勢の整備の状況

当行にとってお客さまとの「信頼」「信用」が最大の財産であるとの認識のもと、コンプライアンスを経営の最重要課題と捉え、コンプライアンス委員会の設置や、各営業店及び本部各部にコンプライアンス責任者としてチーフコンプライアンス・オフィサー、コンプライアンス担当者であるコンプライアンス・オフィサーを配置しております。

そして、取締役会が策定したコンプライアンスの実践計画であるコンプライアンス・プログラムを実施しております。さらに頭取メッセージ・筑波銀行行動憲章・行員行動規範・コンプライアンス基本方針・コンプライアンス基本規程等を記載したコンプライアンス・マニュアルをパートタイマーを含む全行員へ配付するなど、コンプライアンスの周知徹底に努めております。

また、公益通報者保護法に基づき行内の内部通報制度として外部の弁護士ならびに行内の常勤の監査等委員およびコンプライアンス統括部署を通報・相談窓口としたコンプライアンス・ホットラインを設置し、法令等違反行為の未然防止等によるコンプライアンス態勢の強化を図っております。

ハ．リスク管理態勢の整備の状況

金融、経済の急速な変化とグローバル化の進展を背景に、金融機関の業務内容は急速に変化しており、これに伴って発生するリスクはますます多様化かつ複雑化しております。

当行では、お客さまから信頼される銀行であるためには、経営の健全性の維持と、安定した収益確保の観点からリスク管理を最重要課題の一つと捉え、全行を挙げて取り組んでおります。

また、リスクマネジメントの強化のために、統合的リスク管理規程、リスク管理委員会の運営を通して、経営陣の積極的な関与のもと、リスク管理態勢の整備と運用に努めてまいります。

信用リスク、市場リスク、流動性リスク、オペレーショナルリスク(事務リスク、システムリスク等)、レピュテーションリスク等主要なリスク管理については、所管部がリスクの所在と大きさの把握に努め、管理規程の整備、運用を行っております。さらに定期的を開催するリスク管理委員会及び各リスクに対する小委員会において、具体的な各リスクの評価、管理方針等の検討を加え適切なリスク管理に努めております。

二．責任限定契約の内容の概要

当行は社外取締役との間で、会社法第427条第1項の規定に基づき、会社法第423条第1項の損害賠償責任について、その職務を行うにあたり善意でかつ重大な過失がないときは、会社法第425条第1項に定める最低責任限度額をもって損害賠償責任の限度とする契約を締結しております。

ホ．役員等賠償責任保険契約の内容の概要

当行は取締役を被保険者とした、会社法第430条の3第1項に規定する役員等賠償責任保険契約を保険会社との間で締結しております。当該契約の内容の概要は、以下のとおりです。

- ・会社訴訟、第三者訴訟、株主代表訴訟等により、被保険者が負担することとなった争訟費用および損害賠償金等を填補の対象としております。
- ・被保険者の職務の執行の適正性が損なわれないようにするための措置として、被保険者による犯罪行為等起因する損害等については、填補の対象外としております。
- ・当該契約の保険料は特約部分も含め当行が全額負担しております。

ヘ．取締役の定数

当行の取締役(監査等委員であるものを除く。)は12名以内、監査等委員である取締役は8名以内とする旨を定款で定めております。

ト．取締役の選任決議要件

当行は、株主総会における取締役の選任決議について、議決権を行使することができる株主の議決権の3分の1以上を有する株主が出席し、その議決権の過半数をもって行い、累積投票によらないものとする旨を定款に定めております。

チ．取締役会で決議できる株主総会決議事項

・自己株式の取得

当行は、自己の株式の取得について、経済情勢の変化に対応して財務政策等の経営諸施策を機動的に遂行することを可能とするため、会社法第165条第2項の規定に基づき、取締役会の決議によって市場取引等により自己株式を取得することができる旨を定款に定めております。

・剰余金の配当等

当行は、剰余金の配当等会社法第459条第1項各号に定める事項については、法令に特段の定めがある場合を除き、取締役会決議によって定めることができる旨を定款に定めております。これは、剰余金の配当等を取締役会の決議で定められることにより、株主への機動的かつ柔軟な利益還元を行うことを目的としたものであります。

リ．株主総会の特別決議要件

会社法第309条第2項に定める株主総会の特別決議要件について、定足数を緩和することにより株主総会の円滑な運営を行うことを目的として、議決権を行使することができる株主の議決権の3分の1以上を有する株主が出席し、その議決権の3分の2以上をもって行う旨を定款に定めております。

ヌ．種類株式

当行は、自己資本の充実を図り、財務基盤を強化するため、会社法第108条第1項第3号に定める内容(いわゆる議決権制限)について普通株式と異なる定めをした議決権のない優先株式を発行しております。

取締役会の活動状況

イ．当事業年度における取締役会の活動状況

氏名	役職名	開催回数	出席回数
生田 雅彦	取締役頭取 (代表取締役)	17	17
篠原 智	専務取締役 (代表取締役)	17	17
瀬尾 達朗(注)	常務取締役	5	5
菊池 謙一(注)	常務取締役	5	5
岡野 強志	常務取締役	17	17
木幡 浩	常務取締役	17	17
岡野 信裕	取締役	12	12
齋藤 仁	取締役(社外)	17	17
尾崎 聡	取締役監査等委員	17	15
横井 のり枝	取締役(社外) 監査等委員	17	15
鈴木 大輔	取締役(社外) 監査等委員	17	15
瀬尾 純一郎	取締役(社外) 監査等委員	17	17
松田 玲子	取締役(社外) 監査等委員	17	17

(注) 常務取締役瀬尾達朗及び常務取締役菊池謙一は、2025年6月24日開催の第101期定時株主総会終結の時をもって退任いたしました。

ロ．取締役会における具体的な検討事項

- ・ 第6次中期経営計画の策定
- ・ 経営強化計画の策定
- ・ 資本金の額の減少
- ・ 政策保有株式の保有目的等の検証
- ・ サイバーセキュリティ中期計画の策定
- ・ TSUBASA「FT共通基盤」の導入および「バンキングアプリ(仮)」の導入
- ・ 当行のアプリ戦略方針
- ・ エンゲージメントサーベイの真因分析結果報告
- ・ SDGs推進プロジェクト『あゆみ』の推進状況
- ・ 「お客さま本位の業務運営」に関する取組状況
- ・ 株主との対話に関する取組状況
- ・ 「内部統制システム構築の基本方針」の運用状況レビュー
- ・ コンプライアンス委員会開催結果報告
- ・ リスク管理委員会開催結果報告
- ・ 各種内部監査結果報告

(2) 【役員の状況】

役員一覧

イ. 2026年6月18日（有価証券報告書提出日）現在の当行の役員の状況は、以下のとおりであります。

男性9名 女性2名 （役員のうち女性の比率 18%）

役職名	氏名	生年月日	略歴	任期	所有株式数 (株)
取締役頭取 (代表取締役)	生田 雅彦	1960年10月12日生	1984年4月 関東銀行入行 2006年4月 関東つくば銀行石岡支店長 2007年7月 同行総合企画部副部長 2010年3月 当行総合企画部副部長兼共同化推進室長 2010年8月 同行神栖支店長兼営業本部上席主任調査役 2012年7月 同行執行役員総合企画部長 2014年4月 同行上席執行役員総合企画部長 2015年4月 同行上席執行役員営業本部長 2015年6月 同行取締役営業本部長 2016年4月 同行常務取締役 2018年6月 同行取締役副頭取 2019年6月 同行取締役頭取(現職)	(注) 2	普通株式 162,663
専務取締役 営業本部長 (代表取締役)	篠原 智	1961年4月22日生	1985年4月 関東銀行入行 2005年4月 関東つくば銀行谷田部支店長 2007年10月 同行法人部副部長 2010年3月 当行営業統括部副部長兼資産運用推進室長 2010年10月 同行筑西支店長 2012年7月 同行執行役員筑西支店長兼下館支店長 2012年11月 同行執行役員営業本部副本部長 2014年4月 同行上席執行役員営業本部副本部長 2015年4月 同行上席執行役員営業推進部長兼地区本部部長 2015年7月 同行常務執行役員営業推進部長兼地区本部部長 2015年10月 同行常務執行役員営業推進部長 2016年4月 同行常務執行役員営業本部長 2016年6月 同行取締役営業本部長 2017年6月 同行常務取締役営業本部長 2018年6月 同行専務取締役営業本部長 2019年4月 同行専務取締役 2025年4月 同行専務取締役営業本部長(現職)	(注) 2	普通株式 118,649
常務取締役	岡野 強志	1966年2月21日生	1988年4月 茨城相互銀行入行 2010年3月 当行人事部部長代理 2011年4月 同行人事部副部長 2011年10月 同行大みか支店長兼大みか駅前支店長 2013年7月 同行総合企画部上席主任調査役 2014年4月 同行総合企画部広報室長 2016年4月 同行総合企画部副部長 2017年4月 同行総合企画部長 2018年7月 同行執行役員総合企画部長 2020年7月 同行上席執行役員総合企画部長 2022年6月 同行取締役総合企画部長 2022年7月 同行取締役 2023年6月 同行常務取締役(現職)	(注) 2	普通株式 41,665

役職名	氏名	生年月日	略歴	任期	所有株式数 (株)
常務取締役	木幡 浩	1968年10月16日生	1987年3月 東陽相互銀行入行 2010年1月 関東つくば銀行秘書室秘書役 2010年3月 当行秘書室秘書役 2011年10月 同行水海道支店長 2014年7月 同行下妻営業部長 2017年4月 同行筑西支店長 2019年4月 同行執行役員つくば営業部エリア長兼つくば営業部長兼松代支店長 2019年8月 同行執行役員つくば営業部エリア長兼つくば営業部長兼松代支店長兼学園並木支店長 2020年11月 同行執行役員つくば営業部エリア長兼つくば営業部長兼松代支店長兼学園並木支店長兼つくば北支店長 2022年7月 同行執行役員総合企画部長 2023年7月 同行上席執行役員総合企画部長 2023年10月 同行上席執行役員総合企画部長兼未来創造室長 2024年6月 同行取締役 2025年6月 同行常務取締役(現職)	(注) 2	普通株式 39,138
取締役	岡野 信裕	1971年8月29日生	1995年4月 茨城銀行入行 2010年1月 同行ひたち野うしく支店長 2010年3月 当行ひたち野うしく支店長 2013年2月 同行銚子支店長 2013年9月 同行波崎支店長兼銚子支店長 2015年7月 同行波崎支店長兼銚子支店長兼旭支店長 2016年4月 同行営業企画部営業戦略室長 2019年10月 同行営業企画部副部長兼営業戦略室長 2020年4月 同行総合企画部副部長 2024年7月 同行執行役員総合企画部長兼未来創造室長 2025年4月 同行執行役員総合企画部長 2025年6月 同行取締役総合企画部長 2026年4月 同行取締役(現職)	(注) 2	普通株式 14,896
取締役	齋藤 仁	1961年5月27日生	1985年4月 興亜火災海上保険株式会社入社 2009年4月 日本興亜損害保険株式会社浜松支店長 2012年4月 同社茨城支店長 2014年4月 同社横浜ベイサイド支店長 2014年9月 損害保険ジャパン日本興亜株式会社(現損害保険ジャパン株式会社)横浜ベイサイド支店長 2016年4月 同社理事横浜ベイサイド支店長 2017年4月 同社執行役員西東京支店長 2019年3月 名古屋ヒルトン株式会社代表取締役副社長 2023年6月 My surance 株式会社社外監査役(現職) 2023年6月 当行社外取締役監査等委員 2023年6月 公益財団法人SOMPO福祉財団専務理事(現職) 2024年6月 当行社外取締役(現職)	(注) 2	普通株式 11,500

役職名	氏名	生年月日	略歴		任期	所有株式数 (株)
取締役 常勤監査等委員	尾崎 聡	1962年3月24日生	1984年4月 2007年7月 2010年3月 2010年8月 2011年10月 2012年7月 2013年4月 2013年7月 2014年4月 2015年6月 2016年4月 2017年6月 2021年6月	関東銀行入行 関東つくば銀行融資部副部長 当行融資部副部長 同行牛久支店長 同行融資管理部長 同行融資部長 同行執行役員融資本部副本部長 同行執行役員融資本部長 同行上席執行役員融資本部長 同行取締役融資本部長 同行取締役 同行常勤監査役 同行取締役常勤監査等委員(現職)	(注)3	普通株式 74,100
取締役 監査等委員	横井 のり枝	1972年6月27日生	1998年3月 2000年7月 2003年7月 2011年4月 2014年4月 2016年6月 2019年4月 2019年4月 2021年6月 2022年4月	アンダーセンコンサルティング入社 株式会社トークス入社 財団法人流通経済研究所入所 流通経済大学流通情報学部専任講師 流通経済大学流通情報学部准教授 当行社外取締役 日本大学経済学部准教授 流通経済大学流通情報学部講師(非常勤) 当行社外取締役監査等委員(現職) 日本大学経済学部教授(現職)	(注)3	普通株式 14,600
取締役 監査等委員	鈴木 大輔	1972年5月30日生	2000年4月 2001年10月 2012年11月 2017年8月 2019年6月 2021年6月 2022年1月	司法修習生 検事任官 湊総合法律事務所入所 渥美坂井法律事務所・外国法共同事業入所 当行社外監査役 同行社外取締役監査等委員(現職) 渥美坂井法律事務所・外国法共同事業パートナー(現職)	(注)3	普通株式 10,900
取締役 監査等委員	瀬尾 純一郎	1948年12月27日生	1973年4月 1995年5月 1998年10月 2004年5月 2005年4月 2009年6月 2014年4月 2017年6月 2019年10月 2021年6月	日本銀行入行 同行青森支店長 同行福岡支店長 株式会社サンワドー(現DCM株式会社) 非常勤監査役 有限責任中間法人CRD協会副代表理事 株式会社千葉銀行常勤監査役 株式会社ジェイモーゲージバンク取締役社長 株式会社シンクダイン(現株式会社カシワバラ・ハンズ)代表取締役社長 株式会社カシワバラ・ハンズ取締役会長 当行社外取締役監査等委員(現職)	(注)3	普通株式 6,900

役職名	氏名	生年月日	略歴		任期	所有株式数 (株)
取締役 監査等委員	松田 玲子	1961年2月19日生	1986年10月	港監査法人（現EY新日本有限責任監査法人） 入所	(注) 3	普通株式 2,100
			1990年 3月	公認会計士登録		
			2003年 6月	あずさ監査法人（現有限責任あずさ監査法 人）入所		
			2005年 1月	新日本監査法人（現EY新日本有限責任監査法 人）入所		
			2006年 6月	同法人 社員（パートナー）		
			2017年 7月	日本公認会計士協会 自主規制・業務本部 品質管理委員会 副主席レビューアー		
			2019年 7月	日本公認会計士協会 自主規制本部 品質管理委員会 主席レビューアー		
			2022年 7月	日本公認会計士協会 自主規制本部 テクニ カル・ディレクター		
2024年 6月	住友理工株式会社 社外監査役					
			2024年 6月	当社社外取締役監査等委員(現職)		
計						普通株式 497,111

- (注) 1. 取締役齋藤仁、横井のり枝、鈴木大輔、瀬尾純一郎及び松田玲子は、会社法第2条第15号に定める社外取締役であります。
2. 取締役（監査等委員である取締役を除く。）の任期は、2025年3月期に係る定時株主総会終結の時から2026年3月期に係る定時株主総会終結の時までであります。
3. 監査等委員である取締役の任期は、2025年3月期に係る定時株主総会終結の時から2027年3月期に係る定時株主総会終結の時までであります。
4. 当行は、金融環境の変化に対処し、機動的・戦略的な業務運営を図り強固な経営体質を築くために、執行役員制度を導入しております。
- なお、2026年6月18日現在の執行役員は次のとおりであります。

役職名	氏名
常務執行役員	山田 孝行
常務執行役員市場金融部長	新井 厚志
執行役員営業副本部長	益子 邦広
執行役員営業本部地区本部長	市川 充男
執行役員営業本部地区本部長	助川 喜昭
執行役員営業本部地区本部長	井ノ崎 昭
執行役員融資部長	内村 尚史
執行役員営業本部地区本部長	岡部 和幸

ロ．2026年6月24日開催予定の定時株主総会の議案（決議事項）として、「取締役（監査等委員である取締役を除く。）7名選任の件」を提案しており、当該議案が承認可決されますと、当行の役員の状況は以下のとおりとなる予定です。なお、当該定時株主総会の直後に開催が予定される取締役会及び監査等委員会の決議事項の内容（役職等）を含めて記載しております。

男性10名 女性2名（役員のうち女性の比率 16%）

役職名	氏名	生年月日	略歴	任期	所有株式数 (株)
取締役頭取 (代表取締役)	生田 雅彦	1960年10月12日生	1984年4月 関東銀行入行 2006年4月 関東つくば銀行石岡支店長 2007年7月 同行総合企画部副部長 2010年3月 当行総合企画部副部長兼共同化推進室長 2010年8月 同行神栖支店長兼営業本部上席主任調査役 2012年7月 同行執行役員総合企画部長 2014年4月 同行上席執行役員総合企画部長 2015年4月 同行上席執行役員営業本部長 2015年6月 同行取締役営業本部長 2016年4月 同行常務取締役 2018年6月 同行取締役副頭取 2019年6月 同行取締役頭取(現職)	(注) 2	普通株式 162,663
専務取締役 (代表取締役)	篠原 智	1961年4月22日生	1985年4月 関東銀行入行 2005年4月 関東つくば銀行谷田部支店長 2007年10月 同行法人部副部長 2010年3月 当行営業統括部副部長兼資産運用推進室長 2010年10月 同行筑西支店長 2012年7月 同行執行役員筑西支店長兼下館支店長 2012年11月 同行執行役員営業本部副本部長 2014年4月 同行上席執行役員営業本部副本部長 2015年4月 同行上席執行役員営業推進部長兼地区本部長 2015年7月 同行常務執行役員営業推進部長兼地区本部長 2015年10月 同行常務執行役員営業推進部長 2016年4月 同行常務執行役員営業本部長 2016年6月 同行取締役営業本部長 2017年6月 同行常務取締役営業本部長 2018年6月 同行専務取締役営業本部長 2019年4月 同行専務取締役 2025年4月 同行専務取締役営業本部長 2026年6月 同行専務取締役(現職)	(注) 2	普通株式 118,649
常務取締役	岡野 強志	1966年2月21日生	1988年4月 茨城相互銀行入行 2010年3月 当行人事部部長代理 2011年4月 同行人事部副部長 2011年10月 同行大みか支店長兼大みか駅前支店長 2013年7月 同行総合企画部上席主任調査役 2014年4月 同行総合企画部広報室長 2016年4月 同行総合企画部副部長 2017年4月 同行総合企画部長 2018年7月 同行執行役員総合企画部長 2020年7月 同行上席執行役員総合企画部長 2022年6月 同行取締役総合企画部長 2022年7月 同行取締役 2023年6月 同行常務取締役(現職)	(注) 2	普通株式 41,665

役職名	氏名	生年月日	略歴		任期	所有株式数 (株)
常務取締役	木幡 浩	1968年10月16日生	1987年3月 2010年1月 2010年3月 2011年10月 2014年7月 2017年4月 2019年4月 2019年8月 2020年11月 2022年7月 2023年7月 2023年10月 2024年6月 2025年6月	東陽相互銀行入行 関東つくば銀行秘書室秘書役 当行秘書室秘書役 同行水海道支店長 同行下妻営業部長 同行筑西支店長 同行執行役員つくば営業部エリア長兼つくば営業部長兼松代支店長 同行執行役員つくば営業部エリア長兼つくば営業部長兼松代支店長兼学園並木支店長 同行執行役員つくば営業部エリア長兼つくば営業部長兼松代支店長兼学園並木支店長兼つくば北支店長 同行執行役員総合企画部長 同行上席執行役員総合企画部長 同行上席執行役員総合企画部長兼未来創造室長 同行取締役 同行常務取締役(現職)	(注) 2	普通株式 39,138
常務取締役	岡野 信裕	1971年8月29日生	1995年4月 2010年1月 2010年3月 2013年2月 2013年9月 2015年7月 2016年4月 2019年10月 2020年4月 2024年7月 2025年4月 2025年6月 2026年4月 2026年6月	茨城銀行入行 同行ひたち野うしく支店長 同行ひたち野うしく支店長 同行銚子支店長 同行波崎支店長兼銚子支店長 同行波崎支店長兼銚子支店長兼旭支店長 同行営業企画部営業戦略室長 同行営業企画部副部長兼営業戦略室長 同行総合企画部副部長 同行執行役員総合企画部長兼未来創造室長 同行執行役員総合企画部長 同行取締役総合企画部長 同行取締役 同行常務取締役(現職)	(注) 2	普通株式 14,896
取締役 営業本部長	益子 邦広	1967年6月1日生	1991年4月 2008年11月 2010年3月 2014年4月 2016年4月 2018年6月 2019年4月 2020年4月 2020年7月 2022年4月 2022年7月 2026年4月 2026年6月	関東銀行入行 関東つくば銀行那珂支店長 当行那珂支店長 同行総合企画部副部長 同行牛久支店長 同行事務集中部長 同行日立支店長 同行営業推進部長 同行執行役員営業推進部長 同行執行役員リテールソリューション部長 同行執行役員営業本部地区本部長 同行執行役員営業副本部長 同行取締役営業本部長(現職)	(注) 2	普通株式 19,600
取締役	齋藤 仁	1961年5月27日生	1985年4月 2009年4月 2012年4月 2014年4月 2014年9月 2016年4月 2017年4月 2019年3月 2023年6月 2023年6月 2023年6月 2024年6月	興亜火災海上保険株式会社入社 日本興亜損害保険株式会社浜松支店長 同社茨城支店長 同社横浜ベイサイド支店長 損害保険ジャパン日本興亜株式会社(現損害保険ジャパン株式会社)横浜ベイサイド支店長 同社理事横浜ベイサイド支店長 同社執行役員西東京支店長 名古屋ヒルトン株式会社代表取締役副社長 Myurance株式会社社外監査役(現職) 当行社外取締役監査等委員 公益財団法人SOMPO福祉財団専務理事(現職) 当行社外取締役(現職)	(注) 2	普通株式 11,500

役職名	氏名	生年月日	略歴		任期	所有株式数 (株)
取締役 常勤監査等委員	尾崎 聡	1962年3月24日生	1984年4月 2007年7月 2010年3月 2010年8月 2011年10月 2012年7月 2013年4月 2013年7月 2014年4月 2015年6月 2016年4月 2017年6月 2021年6月	関東銀行入行 関東つくば銀行融資部副部長 当行融資部副部長 同行牛久支店長 同行融資管理部長 同行融資部長 同行執行役員融資本部副本部長 同行執行役員融資本部長 同行上席執行役員融資本部長 同行取締役融資本部長 同行取締役 同行常勤監査役 同行取締役常勤監査等委員(現職)	(注)3	普通株式 74,100
取締役 監査等委員	横井 のり枝	1972年6月27日生	1998年3月 2000年7月 2003年7月 2011年4月 2014年4月 2016年6月 2019年4月 2019年4月 2021年6月 2022年4月	アンダーセンコンサルティング入社 株式会社トークス入社 財団法人流通経済研究所入所 流通経済大学流通情報学部専任講師 流通経済大学流通情報学部准教授 当行社外取締役 日本大学経済学部准教授 流通経済大学流通情報学部講師(非常勤) 当行社外取締役監査等委員(現職) 日本大学経済学部教授(現職)	(注)3	普通株式 14,600
取締役 監査等委員	鈴木 大輔	1972年5月30日生	2000年4月 2001年10月 2012年11月 2017年8月 2019年6月 2021年6月 2022年1月	司法修習生 検事任官 湊総合法律事務所入所 渥美坂井法律事務所・外国法共同事業入所 当行社外監査役 同行社外取締役監査等委員(現職) 渥美坂井法律事務所・外国法共同事業パートナー(現職)	(注)3	普通株式 10,900
取締役 監査等委員	瀬尾 純一郎	1948年12月27日生	1973年4月 1995年5月 1998年10月 2004年5月 2005年4月 2009年6月 2014年4月 2017年6月 2019年10月 2021年6月	日本銀行入行 同行青森支店長 同行福岡支店長 株式会社サンワドー(現DCM株式会社) 非常勤監査役 有限責任中間法人CRD協会副代表理事 株式会社千葉銀行常勤監査役 株式会社ジェイモーゲージバンク取締役社長 株式会社シンクダイン(現株式会社カシワバラ・ハンズ)代表取締役社長 株式会社カシワバラ・ハンズ取締役会長 当行社外取締役監査等委員(現職)	(注)3	普通株式 6,900

役職名	氏名	生年月日	略歴		任期	所有株式数 (株)
取締役 監査等委員	松田 玲子	1961年2月19日生	1986年10月	港監査法人（現EY新日本有限責任監査法人） 入所	(注) 3	普通株式 2,100
			1990年 3月	公認会計士登録		
			2003年 6月	あずさ監査法人（現有限責任あずさ監査法 人）入所		
			2005年 1月	新日本監査法人（現EY新日本有限責任監査法 人）入所		
			2006年 6月	同法人 社員（パートナー）		
			2017年 7月	日本公認会計士協会 自主規制・業務本部 品質管理委員会 副主席レビューアー		
			2019年 7月	日本公認会計士協会 自主規制本部 品質管理委員会 主席レビューアー		
			2022年 7月	日本公認会計士協会 自主規制本部 テクニ カル・ディレクター		
			2024年 6月	住友理工株式会社 社外監査役		
			2024年 6月	当行社外取締役監査等委員(現職)		
計						普通株式 516,711

- (注) 1. 取締役齋藤仁、横井のり枝、鈴木大輔、瀬尾純一郎及び松田玲子は、会社法第2条第15号に定める社外取締役であります。
2. 取締役（監査等委員である取締役を除く。）の任期は、2026年3月期に係る定時株主総会終結の時から2027年3月期に係る定時株主総会終結の時までであります。
3. 監査等委員である取締役の任期は、2025年3月期に係る定時株主総会終結の時から2027年3月期に係る定時株主総会終結の時までであります。
4. 当行は、金融環境の変化に対処し、機動的・戦略的な業務運営を図り強固な経営体質を築くために、執行役員制度を導入しております。

なお、2026年6月24日現在の執行役員は次のとおりとなる予定です。

役職名	氏名
常務執行役員	山田 孝行
常務執行役員市場金融部長	新井 厚志
執行役員営業本部地区本部長	市川 充男
執行役員営業本部地区本部長	助川 喜昭
執行役員営業本部地区本部長	井ノ崎 昭
執行役員融資部長	内村 尚史
執行役員営業本部地区本部長	岡部 和幸

社外役員の状況

当行の社外取締役（監査等委員である取締役を除く。）は1名であります。会社役員等の経営者としての経験を踏まえ、議案審議等に必要の発言を期待できるものと考えております。

当行の監査等委員である社外取締役は4名であります。経済産業界に係る研究、金融機関勤務、弁護士及び公認会計士としての経験に基づく高い見識により、経営監視機能の客観性及び中立性を確保し、当行の経営執行等の適法性・妥当性について、独立した立場から監査を行い、経営の監督機能の一層の強化が期待できるものと考えております。

なお、当行は、2026年6月24日開催予定の定時株主総会の議案（決議事項）として、「取締役（監査等委員である取締役を除く。）7名選任の件」を提案しており、当該議案が承認可決されますと、当行の社外取締役は引き続き5名となる予定です。

社外取締役の選任にあたっては、株式会社東京証券取引所が定める独立役員の確保にあたっての選定基準等を踏まえた以下の社外取締役の独立性基準に基づき、幅広い見識を持ち、各専門分野や経営に関する豊富な知識経験からの確かな助言とチェック機能を果たすことが可能で一般株主と利益相反が生じるおそれがない者を選任しております。

<社外取締役の独立性基準>

当行における社外役員は、原則として、以下のいずれの要件にも該当しない者とする。

- イ. 当行および当行の子会社または当行の関連会社の業務執行取締役、執行役員、または支店長その他の使用人である者（全従業員）。また、過去10年間に於いてこれらに該当する者。
- ロ. 当行を主要な取引先（注1）とする者、またはその者が法人等である場合にはその業務執行者。また、過去5年間に於いてこれらに該当する者。
- ハ. 当行の主要な取引先（注1）、またはその者が法人等である場合にはその業務執行者。また、過去5年

間においてこれらに該当する者。

- ニ．現在または最近（注２）において、当行の主要株主（注３）、またはその者が法人等である場合にはその業務執行者。
- ホ．当行からの役員報酬以外に、当行もしくは当行の子会社または当行の関連会社から、過去３年平均で年間１,０００万円以上の金銭その他の財産上の利益を得ているコンサルタント、会計専門家、法律専門家等。または、今後得る予定がある者。
- ヘ．現在または最近（注２）において、当行の会計監査人のパートナーまたは当社の監査に従事する従業員である者。
- ト．一定額を超える寄付金（注４）を当行から受領している、または今後受領する予定がある団体の業務執行者。
- チ．次に掲げる者（重要でない者（注５）は除く）の近親者（注６）。
 - ・上記ロ．～ト．に該当する者。
 - ・当行および当行の子会社または当行の関連会社の業務執行取締役、執行役員、または支店長その他の使用人（全従業員）。また、過去５年間に於いてこれらに該当する者。

（注）１．「主要な取引先」の定義

直近事業年度を含む３事業年度各年度の年間連結総売上高（当行の場合は年間連結業務粗利益）の１％以上の取引先をいう。

２．「最近」の定義

就任の前１年以内を基準として判定する。

３．「主要株主」の定義

当行株式を議決権割合で１０％以上保有している株主をいう。

４．「一定額を超える寄付金」の定義

過去３年平均にて年間１,０００万円または、当該団体の総収入または経常収益の２％のいずれか大きい方の金額を超える寄付金をいう。

５．「重要でない者」の定義

会社の役員・部長クラスの者や会計事務所や法律事務所等に属する者については公認会計士や弁護士などを「重要な者」とし、そうでない者を「重要でない者」とする。

６．「近親者」の定義

二親等内の親族をいう。

当行の社外役員はいずれもその他の取締役と人的関係を有しておらず、当行との間に通常の銀行取引等を除き、一般株主と利益相反が生じるおそれのあるような事情はないものと判断しております。

なお、社外取締役との関係は以下のとおりであります。

- ・社外取締役齋藤仁は、当行と重要な取引関係その他利害関係はありません。また、同氏は当行の株式を保有しており、その所有株式数は「役員一覧」の所有株式数の欄に記載のとおりであります。発行済株式数に占める割合は僅少であり、重要性はないものと判断しております。あわせて同氏は、東京証券取引所に対し、独立役員として届出を行っております。
- ・監査等委員である社外取締役横井のり枝は、当行と重要な取引関係その他利害関係はありません。また、同氏は当行の株式を保有しており、その所有株式数は「役員一覧」の所有株式数の欄に記載のとおりであります。発行済株式数に占める割合は僅少であり、重要性はないものと判断しております。あわせて同氏は、東京証券取引所に対し、独立役員として届出を行っております。
- ・監査等委員である社外取締役鈴木大輔は、当行と重要な取引関係その他利害関係はありません。同氏が兼職している渥美坂井法律事務所は、当行と通常の銀行取引を行っております。また、同氏は当行の株式を保有しており、その所有株式数は「役員一覧」の所有株式数の欄に記載のとおりであります。発行済株式数に占める割合は僅少であり、重要性はないものと判断しております。あわせて同氏は、東京証券取引所に対し、独立役員として届出を行っております。
- ・監査等委員である社外取締役瀬尾純一郎は、当行と重要な取引関係その他利害関係はありません。また、同氏は当行の株式を保有しており、その所有株式数は「役員一覧」の所有株式数の欄に記載のとおりであります。発行済株式数に占める割合は僅少であり、重要性はないものと判断しております。あわせて同氏については、東京証券取引所に対し、独立役員として届出を行っております。
- ・監査等委員である社外取締役松田玲子は、当行と重要な取引関係その他利害関係はありません。また、同氏は当行の株式を保有しており、その所有株式数は「役員一覧」の所有株式数の欄に記載のとおりであります。発行済株式数に占める割合は僅少であり、重要性はないものと判断しております。あわせて同氏は、東京証券取引所に対し、独立役員として届出を行っております。

社外取締役による監督又は監査と内部監査、監査等委員監査及び会計監査との相互連携並びに内部統制部門との関係

社外取締役（監査等委員である取締役を除く。）は、取締役会等の重要な会議に出席し、議案審議等に必要なる発言を適宜行うなど外部的な視点からの取締役の業務執行に対するアドバイスを行ってまいります。

監査等委員である社外取締役は、監査等委員会が定めた監査計画等に従い、取締役会等の重要な会議への出

席や、業務及び財産の状況調査を通して、取締役の職務執行を監査してまいります。また、会計監査人と定期的な会合を持ち、意見交換を行うことで十分な連携を保つほか、内部監査部門や内部統制部門からの報告及び常勤監査等委員から監査等委員監査の報告を受け、適切な提言・助言を行うとともに、監査機能の有効性、効率性を高めるため、常勤監査等委員との連携強化に努めてまいります。

(3) 【監査の状況】

監査等委員会監査の状況

当行は監査等委員会設置会社であり、監査等委員会は、監査等委員である取締役5名で構成しております。そのうち4名は非常勤の監査等委員である社外取締役であり、1名は常勤の監査等委員である取締役であります。なお、監査等委員会の職務を補助すべく監査等委員会室を設置し、専任の担当者1名を配置しております。

監査等委員会は、決定した監査方針・監査計画に基づいて、取締役の業務執行適正性、内部統制システムの有効性、会計監査の相当性などについて適正な監査を実施し、コーポレート・ガバナンスの一層の強化を図っております。

監査等委員会は原則毎月1回開催しており、当事業年度においては13回開催いたしました。各監査等委員の出席状況は下記の通りです。

氏名	役職名	開催回数	出席回数
尾崎 聡	常勤監査等委員	13	12
横井 のり枝	監査等委員（社外）	13	12
鈴木 大輔	監査等委員（社外）	13	11
瀬尾 純一郎	監査等委員（社外）	13	13
松田 玲子	監査等委員（社外）	13	13

イ．監査等委員会における主な検討事項

- ・取締役会の意思決定状況、取締役の職務の執行に係る監督義務の履行状況
- ・内部統制システムの構築・運用状況
- ・不祥事件再発防止策、コンプライアンス態勢への取組状況
- ・顧客保護等管理態勢の整備状況
- ・パーパスの浸透、中期経営計画等の達成に向けた取組み状況
- ・コーポレートガバナンス・コードの各項目に対する運用状況

ロ．常勤監査等委員の主な活動内容

- ・取締役会・常務会・その他重要会議への出席・意見陳述
- ・重要書類等の閲覧
- ・本部各部からの報告聴取
- ・本部及び営業店往査（監査部との連携を含む）
- ・子会社監査
- ・会計監査人との連携
- ・内部監査部門との連携
- ・その他監査業務全般について社外監査等委員との情報共有

内部監査の状況

イ．内部監査の組織、人員及び手続

当行では、内部監査として監査部（事業年度末現在15人）が営業店及び本部、子会社の業務監査を実施しており、監査部長は、毎年度監査の基本方針を立案し、取締役会の承認を得ております。監査部は、その業務遂行に関して、被監査部署から独立し、いかなる影響、干渉も受けておりません。監査の結果については、被監査部署の部長及び役付者に講評するほか、取締役会及び監査等委員会に定期的に報告するデュアルレポートラインを構築しております。

また、監査部は、被監査部署に対して監査結果を文書で通知するとともに、改善・是正を要する事項については文書で改善策を求め、その対応状況についてフォローアップするとともに取締役会および監査等委員会に報告しております。

さらに、監査部では貸出金等の自己査定結果と償却・引当の監査及び開示債権についての監査を実施し、監査結果を取締役に報告する体制としております。

ロ．監査等委員会監査、内部監査及び会計監査人監査の相互連携並びに内部統制部門との関係

当行の監査体制は、監査等委員会監査、内部監査及び会計監査人監査から成り、それぞれの監査方針や計

画、監査実施結果に基づき、定期的に意見や情報の交換を行い、相互連携を図ることで監査の効率性と実効性確保に努めております。

監査等委員会は、内部監査部署である監査部の監査方針や年間の監査計画、実施した監査結果等の報告を受け、定期的に意見や情報の交換を行うほか、合同で監査を実施するなど相互連携を図ることで監査品質や効率性の向上に努めております。

監査等委員会と会計監査人は、双方の監査が効果的、網羅的に遂行されるよう策定したコミュニケーション計画に基づく意見交換のほか、監査上の主要な検討事項（KAM：Key Audit Matters）や会計監査人による監査実施時に抽出された問題点や課題等について、随時意見交換を行っております。

さらに、監査等委員会及び会計監査人は内部統制部門であるリスク統括部とも定期的に意見交換を行っているほか、監査部が内部統制の整備・運用状況について有効性評価を行う体制としております。

会計監査の状況

イ．監査法人の名称

有限責任 あずさ監査法人

ロ．継続監査期間

1976年以降（50年間）

ハ．業務を執行した公認会計士

氏名
指定有限責任社員 業務執行社員 伊藤 浩之
指定有限責任社員 業務執行社員 轡田 留美子

ニ．監査業務に係る補助者の構成

公認会計士15名、その他53名

ホ．会計監査人の選定方針と理由

監査等委員会は、会計監査人の再任に関して、取締役、社内関係部署及び会計監査人から必要な資料の提出を受け、会計監査人の業務執行が適正に行われているか検証を行いました。この結果、会計監査人の監査の方法と結果を相当と認め、監査等委員会は有限責任 あずさ監査法人を再任することが適当であると判断しました。

また、監査等委員会は、次のとおり会計監査人の解任または不再任の決定の方針を定めており、有限責任 あずさ監査法人が解任または不再任には該当しないことを確認しております。

< 会計監査人の解任または不再任の決定の方針 >

- ・ 監査等委員会は、会計監査人が会社法第340条第1項各号のいずれかに該当する場合は、監査等委員全員の同意に基づき、会計監査人を解任いたします。
- ・ また、会計監査人が職務を適切に遂行することが困難であると認められる場合には、監査等委員会が会計監査人の解任又は不再任に関する株主総会の議案の内容を決定いたします。

ヘ．監査等委員会による会計監査人の評価

監査等委員会が定める「会計監査人の評価及び選定基準」に基づき評価・分析を行い、会計監査人の品質管理体制や独立性、専門性などが適正であると判断しております。

監査報酬の内容等

イ．監査公認会計士等に対する報酬

区分	前連結会計年度		当連結会計年度	
	監査証明業務に基づく報酬(百万円)	非監査業務に基づく報酬(百万円)	監査証明業務に基づく報酬(百万円)	非監査業務に基づく報酬(百万円)
提出会社	64	1	64	1
連結子会社	2		2	
計	66	1	66	1

当行における非監査業務の内容は、前連結会計年度及び当連結会計年度ともに、F A T C A・日本版C R S対応の指導・助言業務であります。

ロ．監査公認会計士等と同一のネットワークに対する報酬（イ．を除く）

該当事項はありません。

ハ．その他の重要な監査証明業務に基づく報酬の内容

該当事項はありません。

二．監査報酬の決定方針

該当事項はありません。

ホ．監査等委員会が会計監査人の報酬等に同意した理由

監査等委員会は、会計監査人の監査計画の内容及び従前の事業年度における職務執行状況や報酬見積りの算出根拠等について必要な検証を行った結果、会計監査人の報酬等の額について妥当であると判断し、会社法第399条第1項の同意を行っております。

(4) 【役員の報酬等】

役員の報酬等の額又はその算定方法の決定に関する方針

イ．基本方針

当行の取締役の報酬は、年度業績を踏まえつつ同業他社および他業態の役員報酬等も勘案した報酬体系とし、各取締役の報酬の決定に際しては役職を踏まえた報酬案を経営陣幹部が作成し、取締役会の諮問機関として設置している社外役員で構成される報酬諮問委員会の意見を最大限尊重したうえで、適正な水準とすることを基本方針としております。

ロ．取締役（社外取締役及び監査等委員である取締役を除く。）の報酬

取締役（社外取締役及び監査等委員である取締役を除く。）の報酬は、「確定報酬（月額報酬）」、「業績連動報酬（賞与）」及び「非金銭報酬等（譲渡制限付株式）」の3つで構成しております。

- ・「確定報酬（月額報酬）」は、月額確定報酬とし、役職に応じて他社水準、当行の業績、従業員給与の水準をも考慮しながら、総合的に勘案して決定するものとします。
- ・「業績連動報酬（賞与）」は、事業年度ごとの業績向上に対する意識を高めるため当行の業績に反映した現金報酬とし、各事業年度の業績（親会社株主に帰属する当期純利益の水準等）を鑑みて決定しています。
- ・「非金銭報酬等（譲渡制限付株式）」は、中長期的な企業価値向上に向けたインセンティブ付与を目的として、毎年一定の時期に、株主総会において確定報酬と別枠で承認を得た報酬上限額の範囲内において付与するものとします。

ハ．社外取締役の報酬

社外取締役の報酬は、取締役の職務執行を監督する立場にあり、高い独立性等が求められることを考慮し、「確定報酬（月額報酬）」のみとしております。

二．監査等委員である取締役の報酬

監査等委員である取締役の報酬は、取締役の職務執行を監査する立場等を考慮し、「確定報酬（月額報酬）」のみとしております。

ホ．株主総会の決議

取締役（監査等委員である取締役を除く。）の報酬については、2021年6月24日開催の定時株主総会において年額360百万円以内とし、内訳は「確定報酬（月額報酬）」を年額320百万円以内、「非金銭報酬等（譲渡制限付株式）」を年額40百万円以内と決議しております。また、「業績連動報酬（賞与）」は、2009年9月18日開催の株主総会において年額60百万円以内と決議しております。

監査等委員である取締役の報酬については、2021年6月24日開催の定時株主総会において「確定報酬（月額報酬）」を年額72百万円以内と決議しております。

へ．役員報酬の額及び算定方法の決定権限、その他の事項

当行の役員報酬の額及び算定方法は、取締役会の諮問機関として設置している社外役員で構成されている

報酬諮問委員会の意見を最大限尊重したうえで、取締役（監査等委員である取締役を除く。）は取締役会の決議、監査等委員である取締役は監査等委員である取締役の協議により決定することとしており、意思決定の透明性・公正性を確保しております。なお、当事業年度における当行役員の報酬等の額については、2025年6月24日の取締役会において決議しております。

また、取締役の個人別の報酬等の内容の一部は、各取締役の業務執行内容を熟知している取締役頭取生田雅彦に委任しており、各取締役に係る「確定報酬（月額報酬）」、「業績連動報酬（賞与）」及び「非金銭報酬等（譲渡制限付株式）」の個別の金額を決定しております。なお、当該権限が取締役頭取により適切に行使されるよう、報酬諮問委員会は、取締役（監査等委員である取締役を除く。）及び監査等委員である取締役の報酬に関する議案の原案に対する諮問、取締役の個人別報酬額に対する諮問及び報酬の決定に関する方針・手続きに対する諮問に対して意見具申を行っております。

役員区分ごとの報酬等の総額、報酬等の種類別の総額及び対象となる役員の員数

当事業年度（自2025年4月1日 至2026年3月31日）

役員区分	員数	報酬等の総額				
		(百万円)	固定報酬	業績連動報酬	退職慰労金	非金銭報酬等
取締役 (監査等委員及び社外取締役を除く)	7	119	105			13
監査等委員 (社外取締役を除く)	1	20	20			
社外役員	5	24	24			

- (注) 1. 取締役及び監査等委員の員数及び報酬等の総額には、第101期定時株主総会で退任した取締役2名を含んでおります。
2. 非金銭報酬等は譲渡制限付株式報酬制度に基づく当事業年度における費用計上額であります。

提出会社の役員ごとの連結報酬等の総額等

連結報酬等の総額が1億円以上である役員はありません。

(5) 【株式の保有状況】

投資株式の区分の基準及び考え方

当行は、保有目的が純投資目的である投資株式と純投資目的以外の目的である投資株式の区分について、専ら株式の価値の変動又は株式に係る配当によって利益を受けることを目的として保有する株式を純投資とし、配当金収入に加え、当行及び取引先の持続的な成長や中長期的な企業価値の向上及び地域社会の発展に資することも考慮のうえ保有する株式（みなし保有株式を含む、子会社および関連会社株式を除く）を純投資目的以外の目的である投資株式（政策保有株式）として区分しております。

保有目的が純投資目的以外の目的である投資株式

イ．保有方針及び保有の合理性を検証する方法並びに個別銘柄の保有の適否に関する取締役会等における検証の内容

政策保有株式については、当行の経営戦略及び企業が当行の営業基盤である地域経済の成長へ貢献しているか等に照らし、当行の企業価値の維持・向上や地域経済の成長に資すると判断される企業の株式を保有しております。保有の適否については、個別銘柄ごとに、保有目的の適切性、保有に伴う便益やリスクが当行の経営計画における資本コストを踏まえた資本効率性に関する指標に見合っているかを定期的に精査・検証し、総合的に判断を行います。保有の意義が希薄となったと考えられる株式については、株式保有リスクの抑制や資本の効率性等の観点から、取引先企業との十分な対話を行ったうえで縮減していくことを基本方針とします。

また、上場株式にかかる保有の合理性については、「保有目的の適切性」の確認を行うとともに、保有に伴う便益やリスク検証の観点から「リスク・リターン指標（RORA等）」の基準値を設定し、個社毎に検証を実施します。「保有目的の適切性」の確認の結果、保有の意義が希薄となっていると判断される場合および「リスク・リターン指標」が基準値を下回る場合、簿価に対する評価損益の状況、投資先の県内関連性の有無、業務提携・再生支援目的の有無、投資先の成長性、銀行取引の中長期的採算性等を加味し、保有の適否を総合的に判断します。なお、当行の取締役会は、2026年3月末基準で行った検証の結果、上場株式9銘柄について政策保有株式として保有の合理性が認められると判断しました。

ロ．銘柄数及び貸借対照表計上額

	銘柄数 (銘柄)	貸借対照表計上額の 合計額(百万円)
上場株式	9	1,225
非上場株式	58	675

（当事業年度において株式数が増加した銘柄）

該当ありません。

（当事業年度において株式数が減少した銘柄）

	銘柄数 (銘柄)	株式数の減少に係る 売却価額の合計額 (百万円)
上場株式		
非上場株式	6	149

（注）非上場株式の銘柄数の減少のうち1銘柄は清算によるものであり、「株式数の減少にかかる売却価額の合計額」には残余財産の分配額が含まれております。

八．特定投資株式及びみなし保有株式の銘柄ごとの株式数、貸借対照表計上額等に関する情報
(特定投資株式)

銘柄	当事業年度	前事業年度	保有目的、業務提携等の概要、 定量的な保有効果(注1) 及び株式数が増加した理由	当行の株式の保有の有無 (注2)
	株式数(株)	株式数(株)		
	貸借対照表計上額 (百万円)	貸借対照表計上額 (百万円)		
株式会社東京精密	50,000	50,000	当社は県内に関連企業を有しており、地域経済への貢献度合や県内関連性を加味し総合的に判断した結果、合理性が認められるため保有しております。	有
	660	398		
株式会社横浜 フィナンシャル グループ	133,086	133,086	当社とは顧客利便性の向上を目的としたATM提携等の分野で協力関係にあること等を加味し総合的に判断した結果、合理性が認められるため保有しております	有
	182	130		
A L S O K 株式 会社	85,000	85,000	当社は県内に関連企業を有しており、地域経済への貢献度合や県内関連性を加味し総合的に判断した結果、合理性が認められるため保有しております。	有
	106	95		
株式会社水戸証券	96,000	96,000	当社は県内に関連企業を有しており、地域経済への貢献度合や県内関連性を加味し総合的に判断した結果、合理性が認められるため保有しております。	有
	64	50		
M I R A R T H ホールディング ス株式会社	162,000	162,000	当社の地域経済への貢献度合や営業戦略上の関連性を加味し総合的に判断した結果、合理性が認められるため保有しております。	有
	64	81		
S B I ホール ディングス株式 会社	22,200	11,100	当社とは地元経済への貢献や、付加価値の高い顧客サービスの提供に向けた戦略的業務提携やSBIマネープラザの共同運営等、多くの分野で協力関係にあること等を加味し総合的に判断した結果、合理性が認められるため保有しております。当社とは「地元企業向けファンドの共同設立」及び「デジタル化による利便性向上ならびに地元企業へのDX支援」を目的に戦略的業務提携の強化に関する合意書を締結し、さらなる関係強化を図る目的で取得しました。また、当社が1株につき2株の割合をもって株式分割を行ったため、株式数が増加しております。	有
	63	44		
C Y B E R D Y NE 株式会社	240,000	240,000	当社は県内に関連企業を有しており、地域経済への貢献度合や県内関連性を加味し総合的に判断した結果、合理性が認められるため保有しております。	無
	63	42		
S C A T 株式 会社	26,400	24,000	当社は県内に関連企業を有しており、地域経済への貢献度合や県内関連性を加味し総合的に判断した結果、合理性が認められるため保有しております。また、当社が1株につき0.1株の割合をもって株式無償割当てを行ったため、株式数が増加しております。	無
	15	9		
株式会社大和証券 グループ本社	3,000	3,000	当社は当行の幹事証券会社であるほか様々な分野で協力関係にあること等を加味し総合的に判断した結果、合理性が認められるため保有しております。	有
	4	2		

- (注) 1. 定量的な保有効果は、個別の取引状況等を開示できないため記載が困難であります。
2. 当行の株式の保有の有無については、銘柄が持株会社の場合はその主要な子会社等の保有分(実質所有株式数)を勘案し記載しております。
3. 保有の合理性は、「保有目的の適切性」の確認を行うとともに、「リスク・リターン指標(RORA等)」の基準値を設定し、個社毎に検証を実施しております。

(みなし保有株式)

銘柄	当事業年度	前事業年度	保有目的、業務提携等の概要、 定量的な保有効果(注1) 及び株式数が増加した理由	当行の株式の保有の有無 (注2)
	株式数(株)	株式数(株)		
	貸借対照表計上額 (百万円)	貸借対照表計上額 (百万円)		
住友不動産株式会社	498,000	249,000	当社株式は、年金財政の健全化を目的として退職給付信託に信託設定したものであり、当該株式について議決権行使権限を有しております。また、当社が1株につき2株の割合をもって株式分割を行ったため、株式数が増加しております。	有
	2,187	1,392		
東京海上ホールディングス株式会社	195,000	195,000	当社株式は、年金財政の健全化を目的として退職給付信託に信託設定したものであり、当該株式について議決権行使権限を有しております。	有
	1,425	1,118		
株式会社宮崎銀行	331,500	66,300	当社株式は、年金財政の健全化を目的として退職給付信託に信託設定したものであり、当該株式について議決権行使権限を有しております。また、当社が1株につき5株の割合をもって株式分割を行ったため、株式数が増加しております。	有
	589	219		
株式会社千葉興業銀行	192,000	192,000	当社株式は、年金財政の健全化を目的として退職給付信託に信託設定したものであり、当該株式について議決権行使権限を有しております。	無
	365	248		
ユニテッド・スーパーマーケット・ホールディングス株式会社	325,000	325,000	当社株式は、年金財政の健全化を目的として退職給付信託に信託設定したものであり、当該株式について議決権行使権限を有しております。	無
	291	268		
株式会社琉球銀行	119,500	119,500	当社株式は、年金財政の健全化を目的として退職給付信託に信託設定したものであり、当該株式について議決権行使権限を有しております。	有
	264	137		
株式会社みずほフィナンシャルグループ	10,400	10,400	当社株式は、年金財政の健全化を目的として退職給付信託に信託設定したものであり、当該株式について議決権行使権限を有しております。	有
	63	42		

- (注) 1. 定量的な保有効果は、個別の取引状況等を開示できないため記載が困難であります。
2. 当行の株式の保有の有無については、銘柄が持株会社の場合はその主要な子会社の保有分(実質所有株式数)を勘案し記載しております。
3. 保有の合理性は、「保有目的の適切性」の確認を行うとともに、「リスク・リターン指標(RORA等)」の基準値を設定し、個社毎に検証を実施しております。

保有目的が純投資目的である投資株式

区分	当事業年度		前事業年度	
	銘柄数 (銘柄)	貸借対照表計 上額の合計額 (百万円)	銘柄数 (銘柄)	貸借対照表計 上額の合計額 (百万円)
上場株式	26	3,302	32	3,520
非上場株式				

区分	当事業年度		
	受取配当金の 合計額(百万円)	売却損益の 合計額(百万円)	評価損益の 合計額(百万円)
上場株式	118	374	658
非上場株式			

当事業年度に投資株式の保有目的を純投資目的から純投資目的以外の目的に変更したもの
該当ありません。

当事業年度の前4事業年度及び当事業年度に投資株式の保有目的を純投資目的以外の目的から純投資目的に変更したもの

銘柄	株式数(株)	貸借対照表 計上額 (百万円)	変更した 事業年度	変更の理由及び 変更後の方針又は 売却に関する方針
株式会社ジョイフル本田	64,600	136	2025年3月期	当社との協力関係・取得経緯および業務の関連性を踏まえ、総合的に判断した結果、合理性が認められるため保有しておりましたが、先方より株式持ち合いの解消の申し出があり、双方合意のうえ、保有目的を純投資目的に変更しました。今後につきましては、市場動向を勘案しながら売却する方針です。
M S & A D インシュアランスグループホールディングス株式会社	18,774	75	2025年3月期	当社との協力関係・取得経緯および業務の関連性を踏まえ、総合的に判断した結果、合理性が認められるため保有しておりましたが、先方より株式持ち合いの解消の申し出があり、双方合意のうえ、保有目的を純投資目的に変更しました。保有目的変更後、市場動向を勘案しながら保有株式の一部の売却を実施しており、今後につきましても、引き続き、市場動向を勘案しながら売却する方針です。

(注)2026年4月にM S & A D インシュアランスグループホールディングス株式会社、2026年5月に株式会社ジョイフル本田の保有株式を全て売却しております。

5 【従業員の状況等】

当行グループ（当行及び連結子会社）の人材戦略に関する基本方針、その他従業員の状況等は以下のとおりであります。

(1) 【人材戦略に関する基本方針等】

経営方針・経営戦略に関連付けた人材戦略

当行では、価値創造の源は「人」であり、『人財』が戦略上最も重要な資本と捉えております。職員一人ひとりが持てる力を最大限発揮し、常に成長し続け、さらに新しい価値を生み出すことで地域の豊かな社会づくりに貢献してまいりたいとの考えのもと、「人財戦略」、「人財育成方針」及び「社内環境整備方針」を策定しております。

経営方針・経営戦略に関連付けた人材戦略の具体的な内容については、「第2 事業の状況 2 サステナビリティに関する考え方及び取組（2）人的資本にかかる取組み 戦略」をご参照ください。

給与（賞与を含む）の額及び内容の決定方針

当行の給与体系については、管理職層では、職務や職責に応じた職務給とし、非管理職では、職務遂行に必要な能力を基準に決定される職能給および担う職責や役割（期待を含む）等の違いを反映させた役割給とすることで納得性・公平性の高い処遇としております。

賞与や昇級・昇給等に影響する人事考課（年2回実施）では、行動面（定性評価、能力開発・人財育成、実行力・統率力、組織行動力）と業績面（定量評価、プロセス・計数）を評価する体系としております。人材戦略において掲げている人財の育成や成長、職場環境づくりといった定性的な項目については行動面で評価し、ソリューション業務の推進や高い専門性の発揮等による収益上への貢献といった定量的な項目は業績面で評価しております。また、定量面では、実績を評価するだけではなく、当行のバリューである「小回り」と「質」の観点からプロセスを評価しており、法人ソリューション分野では、顧客との有効面談件数、事業性評価シートの提示件数等を評価項目とし、個人ソリューション分野では顧客との有効面談件数、アフターフォロー件数等を評価項目とすることで地域密着型金融への取組みを進めております。

なお、管理職層は、スキルや知見の発揮による成果を重視した評価方法とし、非管理職層は、取組姿勢や行動といった意欲や成長を重視する評価方法とすることで、地域社会の未来に向け貢献できるプロフェッショナル人財の確保につながる人事考課を実施しております。

給与においては、地域に貢献できる人財や多様な人財の確保、エンゲージメントの向上等を目的とし、2023年度より3年連続で初任給の引上げおよび賃上げを実施しております。今後とも社会経済情勢や経営環境を踏まえるとともに、価値創造の源となる「人財」への投資の観点から、給与等を決定してまいります。

(2) 【従業員の状況】

連結会社の状況

2026年3月31日現在

セグメントの名称	銀行業	その他	合計
従業員数(人)	1,207 [806]	53 [6]	1,260 [812]

- (注) 1. 従業員数は、執行役員10人と嘱託及び臨時従業員810人を含んでおりません。
2. 臨時従業員数は、[]内に年間の平均人員を外書きで記載しております。

当行の状況

2026年3月31日現在

従業員数(人)	平均年齢(歳)	平均勤続年数(年)	平均年間給与(千円)	平均年間給与の対前事業年度増減率(%)
1,207 [806]	42.5	19.6	6,571	6.0

- (注) 1. 従業員数は、執行役員9人、出向者31人、嘱託及び臨時従業員798人を含んでおりません。
2. 当行の従業員はすべて銀行業のセグメントに属しております。
3. 臨時従業員数は、[]内に年間の平均人員を外書きで記載しております。
4. 平均年齢、平均勤続年数及び平均年間給与は、出向者31人分を含めております。
5. 平均年間給与は、賞与及び基準外賃金を含んでおります。
6. 当行の従業員組合は、筑波銀行従業員組合と称し、組合員数は846人であります。労使間においては特記すべき事項はありません。

管理的地位にある労働者に占める女性労働者の割合、男性労働者の育児休業取得率及び労働者の男女の賃金の額の差異

当事業年度				
管理的地位にある労働者に占める女性労働者の割合(%) (注)1、3	男性労働者の育児休業取得率(%) (注)2、4	労働者の男女の賃金の額の差異(%) (注)1		
		全労働者 (注)5	正規雇用労働者	パート・有期労働者 (注)5
9.6	100.0	45.5	64.7	50.7

(注) 1. 「女性の職業生活における活躍の推進に関する法律」(2015年法律第64号)の規定に基づき算出したものであります。

- 「育児休業、介護休業等育児又は家族介護を行う労働者の福祉に関する法律」(1991年法律第76号)の規定に基づき、「育児休業、介護休業等育児又は家族介護を行う労働者の福祉に関する法律施行規則」(1991年労働省令第25号)第71条の6第1号における育児休業等の取得割合を算出したものであります。
- 管理的地位にある労働者(管理職)とは、部下を持ち職務にあたる者であり、営業店では課長以上、本部では部長代理以上の役職およびそれと同等の職務にある者であります。
- 男性労働者の育児休業取得率は、「当事業年度において育児休業等を取得した男性労働者の数÷当事業年度において事業主が雇用する男性労働者であって、配偶者が出産した者の数」で算出しており、子の出生日と育児休業等を取得した事業年度が異なる場合があります。また、出向者は出向元の従業員として集計しております。
- 全労働者とは、正規雇用労働者とパート・有期労働者の合計であります。なお、パート・有期労働者は、派遣労働者を除いて算出しております。

(補足説明)

・管理的地位にある労働者に占める女性労働者の割合について

女性の活躍については、多様な人財の活躍機会の拡大を図ることを目的とした「ダイバーシティ推進プロジェクトチーム」や人事総務部ダイバーシティ推進グループが中心となり、各種施策を検討・実施しております。具体的には、事務職から営業職への転換を通年で推奨しているほか、営業職・上位職のやりがいおよび魅力を伝える人事総務部や上司との面談実施、多様なロールモデルの紹介、女性のキャリア意識調査の継続実施、社外取締役による講話の実施等を行っております。

また、2026年度からは新たな施策として、「キャリアイメージ」を策定し職員向けに周知しております。人事制度上選択できるコース・タイプごとに主なキャリアの道筋を明確化するとともに、多様な将来キャリアを示すことで今後のキャリア形成や人材育成に活用できるほか、育児休業からの復職イメージやキャリアの見直し、柔軟な働き方への対応等を記載することで長期的な観点からキャリア形成の意識を醸成する内容となっております。今後とも各種施策の実施により、女性管理職およびその候補者となる女性役席を担う人材の育成・登用を行ってまいります。

(関連する指標の目標及び実績)

指標	2026年3月期 目標	2026年3月期 実績	2027年3月期 目標	2028年3月期 目標
女性管理職比率(%)	10.0	9.6	12.0	15.0

(実績推移)

指標	2024年3月期 実績	2025年3月期 実績	2026年3月期 実績
女性管理職比率(%)	3.9	8.0	9.6
女性役席比率(%)	19.0	22.0	24.0
女性外訪担当者比率(%)	33.5	33.8	34.2

「プラチナくるみん」
2015年9月より継続認定



(補足説明)

・労働者の男女の賃金の額の差異について

当行のコース別人事制度におけるコース及び雇用区分毎の男女の賃金の額の差異は下記の通りです。なお、男女の賃金の額の差異については、コース毎の男性労働者の賃金平均に対する女性労働者の賃金平均を割合（パーセント）で示しています。

対象区分	男女間賃金差異（％）	
	前事業年度	当事業年度
Gコース（銀行業務全般） Aコース（専門人財）	71.5	72.8
Sコース（営業系業務）	90.5	95.4
Sコース（事務系業務）	79.7	77.9
エキスパート（役職定年者）	77.6	79.7
その他（新入行員ほか）	94.2	92.8
行員（正規労働者）合計	63.4	64.7

対象区分	男女間賃金差異（％）	
	前事業年度	当事業年度
嘱託	73.5	73.0
パートタイマー（フルタイム）	75.4	81.1
パートタイマー（ショートタイム）	92.0	107.8
嘱託・パート（非正規労働者）合計	52.1	50.7

給与体系において男女間の差は設けておらず、正規雇用労働者（行員）は、～のコースを自らが選択できる制度となっております。行員の主な差異要因は、上表の賃金水準で最上位となる「Gコース（銀行業務全般）」及び「Aコース（専門人財）」の管理職に男性が多いことや、勤務地・職種を限定し昇級に限度のある「Sコース（事務系業務）」に女性が多いことによるものです。

全労働者の主な差異要因は、「パートタイマー（ショートタイム）」として扶養の範囲内で働く女性が多いことによるものです。

今後とも、女性の営業職への転換、さらなる役席・管理職登用等により、賃金差異の縮小に取り組むとともに、パートタイマーにおけるショートタイムからフルタイムへの転換や、嘱託登用・行員登用を行うことで女性の活躍を推進してまいります。

銀行業 男女間賃金格差解消アクションプランに基づく指標

当事業年度					
採用した労働者に占める女性労働者の割合（％）			男女の平均継続勤務年数の差異（年）		
行員	嘱託	パートタイマー	行員	嘱託	パートタイマー
37.4	75.0	96.1	6.1	4.3	7.9

(注) 雇用形態別・男女別の平均継続年数は以下のとおりになります。

行員：男性20.9年・女性14.8年、嘱託：男性11.3年・女性15.6年、パートタイマー：男性5.7年・女性13.6年

当事業年度			
労働者の各月ごとの平均残業時間数等の労働時間（時間）			全労働者に占める 管理的地位にある 労働者の割合（％）
行員	嘱託	パートタイマー	
3.6	1.2	0.3	8.8

「第2 事業の状況 2 サステナビリティに関する考え方及び取組 (2) 人的資本にかかる取組み」も併せてご参照ください。

第5 【経理の状況】

1. 当行の連結財務諸表は、「連結財務諸表の用語、様式及び作成方法に関する規則」(1976年大蔵省令第28号)に基づいて作成しておりますが、資産及び負債の分類並びに収益及び費用の分類は、「銀行法施行規則」(1982年大蔵省令第10号)に準拠しております。
2. 当行の財務諸表は、「財務諸表等の用語、様式及び作成方法に関する規則」(1963年大蔵省令第59号)に基づいて作成しておりますが、資産及び負債の分類並びに収益及び費用の分類は、「銀行法施行規則」(1982年大蔵省令第10号)に準拠しております。
3. 当行は、金融商品取引法第193条の2第1項の規定に基づき、連結会計年度(自2025年4月1日 至2026年3月31日)の連結財務諸表及び事業年度(自2025年4月1日 至2026年3月31日)の財務諸表について、有限責任 あずさ監査法人の監査証明を受けております。
4. 当行は、連結財務諸表等の適正性を確保するための特段の取組みを行っております。具体的には、会計基準等の内容を適切に把握できる体制を整備するため、公益財団法人財務会計基準機構に加入し、同財団等の主催する研修に参加しております。

1 【連結財務諸表等】

(1) 【連結財務諸表】

【連結貸借対照表】

(単位：百万円)

	前連結会計年度 (2025年3月31日)	当連結会計年度 (2026年3月31日)
資産の部		
現金預け金	4 307,350	4 164,257
買入金銭債権	1,083	1,084
商品有価証券	200	156
金銭の信託	2,535	200
有価証券	1, 2, 4, 9 421,557	1, 2, 4, 9 421,754
貸出金	2, 3, 5 2,116,072	2, 3, 5 2,207,188
外国為替	2 2,712	2 2,586
その他資産	2, 4 16,229	2, 4 9,344
有形固定資産	7, 8 19,149	7, 8 18,803
建物	8,718	8,352
土地	6 9,337	6 9,376
建設仮勘定	45	100
その他の有形固定資産	6 1,048	6 973
無形固定資産	3,342	3,639
ソフトウェア	2,570	2,734
その他の無形固定資産	772	904
退職給付に係る資産	9,646	13,391
繰延税金資産	2,443	3,653
支払承諾見返	2 1,136	2 555
貸倒引当金	13,581	10,971
資産の部合計	2,889,878	2,835,644
負債の部		
預金	4 2,633,722	4 2,554,053
債券貸借取引受入担保金	4 12,000	-
借入金	4 143,300	4 166,300
外国為替	64	97
その他負債	6,272	6,988
賞与引当金	767	871
退職給付に係る負債	106	108
役員退職慰労引当金	4	1
執行役員退職慰労引当金	40	37
睡眠預金払戻損失引当金	12	37
ポイント引当金	23	24
偶発損失引当金	357	391
再評価に係る繰延税金負債	6 324	6 324
支払承諾	1,136	555
負債の部合計	2,798,133	2,729,793

(単位：百万円)

	前連結会計年度 (2025年3月31日)	当連結会計年度 (2026年3月31日)
純資産の部		
資本金	48,868	48,868
資本剰余金	30,451	30,453
利益剰余金	42,069	48,324
自己株式	43	31
株主資本合計	121,345	127,615
その他有価証券評価差額金	32,761	26,925
土地再評価差額金	6 319	6 319
退職給付に係る調整累計額	2,841	4,842
その他の包括利益累計額合計	29,600	21,764
純資産の部合計	91,745	105,850
負債及び純資産の部合計	2,889,878	2,835,644

【連結損益計算書及び連結包括利益計算書】

【連結損益計算書】

(単位：百万円)

	前連結会計年度 (自 2024年 4月 1日 至 2025年 3月 31日)	当連結会計年度 (自 2025年 4月 1日 至 2026年 3月 31日)
経常収益	41,126	50,273
資金運用収益	28,257	34,562
貸出金利息	23,200	28,520
有価証券利息配当金	4,255	5,100
コールローン利息及び買入手形利息	37	49
預け金利息	752	885
その他の受入利息	12	7
役務取引等収益	9,207	10,244
その他業務収益	378	393
その他経常収益	3,282	5,073
償却債権取立益	454	366
その他の経常収益	¹ 2,827	¹ 4,706
経常費用	36,649	42,815
資金調達費用	1,855	5,668
預金利息	1,472	5,089
債券貸借取引支払利息	341	295
借入金利息	41	284
役務取引等費用	5,009	5,557
その他業務費用	2,800	6,027
営業経費	² 22,837	² 23,593
その他経常費用	4,147	1,968
貸倒引当金繰入額	1,782	296
その他の経常費用	³ 2,364	³ 1,671
経常利益	4,476	7,457
特別利益	-	-
特別損失	98	446
固定資産処分損	29	46
減損損失	⁴ 69	⁴ 66
債券貸借取引解約損	-	333
税金等調整前当期純利益	4,377	7,010
法人税、住民税及び事業税	312	328
法人税等調整額	38	11
法人税等合計	273	340
当期純利益	4,103	6,670
親会社株主に帰属する当期純利益	4,103	6,670

【連結包括利益計算書】

(単位：百万円)

	前連結会計年度 (自 2024年 4月 1日 至 2025年 3月 31日)	当連結会計年度 (自 2025年 4月 1日 至 2026年 3月 31日)
当期純利益	4,103	6,670
その他の包括利益	1 9,093	1 7,835
その他有価証券評価差額金	8,868	5,835
土地再評価差額金	9	-
退職給付に係る調整額	215	2,000
包括利益	4,990	14,506
(内訳)		
親会社株主に係る包括利益	4,990	14,506

【連結株主資本等変動計算書】

前連結会計年度(自 2024年 4月 1日 至 2025年 3月31日)

(単位：百万円)

	株主資本				
	資本金	資本剰余金	利益剰余金	自己株式	株主資本合計
当期首残高	48,868	30,447	38,384	49	117,650
当期変動額					
剰余金の配当			418		418
親会社株主に帰属する当期純利益			4,103		4,103
自己株式の取得				0	0
自己株式の処分		4		6	10
株主資本以外の項目の当期変動額(純額)					
当期変動額合計	-	4	3,684	5	3,694
当期末残高	48,868	30,451	42,069	43	121,345

	その他の包括利益累計額				純資産合計
	その他有価証券評価差額金	土地再評価差額金	退職給付に係る調整累計額	その他の包括利益累計額合計	
当期首残高	23,892	328	3,057	20,506	97,144
当期変動額					
剰余金の配当					418
親会社株主に帰属する当期純利益					4,103
自己株式の取得					0
自己株式の処分					10
株主資本以外の項目の当期変動額(純額)	8,868	9	215	9,093	9,093
当期変動額合計	8,868	9	215	9,093	5,398
当期末残高	32,761	319	2,841	29,600	91,745

当連結会計年度(自 2025年4月1日 至 2026年3月31日)

(単位：百万円)

	株主資本				
	資本金	資本剰余金	利益剰余金	自己株式	株主資本合計
当期首残高	48,868	30,451	42,069	43	121,345
当期変動額					
剰余金の配当			415		415
親会社株主に帰属する当期純利益			6,670		6,670
自己株式の取得				0	0
自己株式の処分		1		13	15
株主資本以外の項目の当期変動額(純額)					
当期変動額合計	-	1	6,255	12	6,269
当期末残高	48,868	30,453	48,324	31	127,615

	その他の包括利益累計額				純資産合計
	その他有価証券評価差額金	土地再評価差額金	退職給付に係る調整累計額	その他の包括利益累計額合計	
当期首残高	32,761	319	2,841	29,600	91,745
当期変動額					
剰余金の配当					415
親会社株主に帰属する当期純利益					6,670
自己株式の取得					0
自己株式の処分					15
株主資本以外の項目の当期変動額(純額)	5,835	-	2,000	7,835	7,835
当期変動額合計	5,835	-	2,000	7,835	14,105
当期末残高	26,925	319	4,842	21,764	105,850

【連結キャッシュ・フロー計算書】

(単位：百万円)

	前連結会計年度 (自 2024年 4月 1日 至 2025年 3月 31日)	当連結会計年度 (自 2025年 4月 1日 至 2026年 3月 31日)
営業活動によるキャッシュ・フロー		
税金等調整前当期純利益	4,377	7,010
減価償却費	2,228	1,923
減損損失	69	66
貸倒引当金の増減()	1,983	2,609
賞与引当金の増減額(は減少)	28	104
退職給付に係る資産の増減額(は増加)	756	3,745
退職給付に係る負債の増減額(は減少)	1	1
役員退職慰労引当金の増減額(は減少)	1	3
執行役員退職慰労引当金の増減額(は減少)	17	2
睡眠預金払戻損失引当金の増減()	29	25
ポイント引当金の増減額(は減少)	2	1
偶発損失引当金の増減()	22	34
資金運用収益	28,257	34,562
資金調達費用	1,855	5,668
有価証券関係損益()	694	2,196
金銭の信託の運用損益(は運用益)	109	22
為替差損益(は益)	373	-
固定資産処分損益(は益)	29	46
貸出金の純増()減	78,831	91,116
預金の純増減()	56,946	79,668
借入金(劣後特約付借入金を除く)の純増減()	5,000	23,000
預け金(日銀預け金を除く)の純増()減	5,667	877
コールローン等の純増()減	4	0
債券貸借取引受入担保金の純増減()	17,521	12,000
外国為替(資産)の純増()減	2,002	126
外国為替(負債)の純増減()	316	32
商品有価証券の純増()減	22	44
資金運用による収入	28,368	34,255
資金調達による支出	1,343	4,463
その他	640	13,488
小計	22,689	139,290
法人税等の支払額	347	299
営業活動によるキャッシュ・フロー	23,037	139,590
投資活動によるキャッシュ・フロー		
有価証券の取得による支出	131,263	166,679
有価証券の売却による収入	89,197	123,665
有価証券の償還による収入	28,070	40,384
金銭の信託の減少による収入	-	2,316
有形固定資産の取得による支出	343	533
無形固定資産の取得による支出	770	1,346
有形固定資産の除却による支出	21	16
投資活動によるキャッシュ・フロー	15,130	2,209

(単位：百万円)

	前連結会計年度 (自 2024年4月1日 至 2025年3月31日)	当連結会計年度 (自 2025年4月1日 至 2026年3月31日)
財務活動によるキャッシュ・フロー		
配当金の支払額	418	415
自己株式の取得による支出	0	0
財務活動によるキャッシュ・フロー	419	416
現金及び現金同等物の増減額（は減少）	38,587	142,215
現金及び現金同等物の期首残高	342,130	303,542
現金及び現金同等物の期末残高	1 303,542	1 161,327

【注記事項】

(連結財務諸表作成のための基本となる重要な事項)

1. 連結の範囲に関する事項

(1) 連結子会社 3社

連結子会社名は、「第1 企業の概況 4 関係会社の状況」に記載しているため省略しました。

(2) 非連結子会社

該当ありません。

2. 持分法の適用に関する事項

(1) 持分法適用の非連結子会社

該当ありません。

(2) 持分法適用の関連会社

該当ありません。

(3) 持分法非適用の非連結子会社

該当ありません。

(4) 持分法非適用の関連会社

会社名

筑波SBI地域活性化ファンド投資事業有限責任組合

筑波SBI地方創生ファンド投資事業有限責任組合

持分法非適用の関連会社は、当期純損益（持分に見合う額）、利益剰余金（持分に見合う額）及びその他の包括利益累計額（持分に見合う額）等からみて、持分法の対象から除いても連結財務諸表に重要な影響を与えないため、持分法の対象から除いております。

3. 連結子会社の事業年度等に関する事項

(1) 連結子会社の決算日は次のとおりであります。

12月末日 2社

3月末日 1社

(2) 連結子会社については、それぞれの決算日の財務諸表により連結しております。

連結決算日と上記の決算日等との間に生じた重要な取引については、必要な調整を行っております。

4. 会計方針に関する事項

(1) 商品有価証券の評価基準及び評価方法

商品有価証券の評価は、時価法（売却原価は主として移動平均法により算定）により行っております。

(2) 有価証券の評価基準及び評価方法

有価証券の評価は、満期保有目的の債券については移動平均法による償却原価法（定額法）、その他有価証券については時価法（売却原価は主として移動平均法により算定）、ただし市場価格のない株式等については移動平均法による原価法により行っております。

なお、その他有価証券の評価差額については、全部純資産直入法により処理しております。

有価証券運用を主目的とする単独運用の金銭の信託において信託財産として運用されている有価証券の評価は、時価法により行っております。

(3) デリバティブ取引の評価基準及び評価方法

デリバティブ取引の評価は、時価法により行っております。

(4) 固定資産の減価償却の方法

有形固定資産

有形固定資産は、定率法（ただし、1998年4月1日以後に取得した建物（建物附属設備を除く。）並びに2016年4月1日以後に取得した建物附属設備及び構築物については定額法）を採用しております。

また、主な耐用年数は次のとおりであります。

建 物：13年～50年

その他：5年～20年

無形固定資産

無形固定資産は、定額法により償却しております。なお、自社利用のソフトウェアについては、当行及び連結子会社で定める利用可能期間（5年）に基づいて償却しております。

(5) 貸倒引当金の計上基準

当行の貸倒引当金は、予め定めている償却・引当基準に則り、次のとおり計上しております。

破産、特別清算等法的に経営破綻の事実が発生している債務者（以下「破綻先」という。）に係る債権及びそれと同等の状況にある債務者（以下「実質破綻先」という。）に係る債権については、以下のなお書きに記載されている直接減額後の帳簿価額から、担保の処分可能見込額及び保証による回収可能見込額を控除し、その残額を計上しております。また、現在は経営破綻の状況にないが、今後経営破綻に陥る可能性が大きいと認められる債務者（以下「破綻懸念先」という。）に係る債権については、債権額から、担保の処分可能見込額及び保証による回収可能見込額を控除し、その残額に対して今後3年間の予想損失額を見込んで計上しており、予想損失額は、過去3年間の貸倒実績を基礎とした貸倒実績率の過去の一定期間における平均値に基づき損失率を求め、これに将来の損

失発生見込にかかる必要な修正を加えて算定しております。今後の経営支援の実施等により損失率以上の損失が見込まれる債務者については回収可能見込額を総合的に判断し必要と認める額を計上しております。

また、破綻懸念先及び貸出条件緩和債権等を有する債務者で与信額が一定額以上の大口債務者のうち、債権の元本の回収及び利息の受取りに係るキャッシュ・フローを合理的に見積もることができる債権については、当該キャッシュ・フローを当初約定利率で割引いた金額と債権の帳簿価額との差額を貸倒引当金とする方法（キャッシュ・フロー見積法（DCF法））により計上しております。

上記以外の債権については、主として今後1年間又は3年間の予想損失額を見込んで計上しており、予想損失額は、1年間又は3年間の貸倒実績を基礎とした貸倒実績率の過去の一定期間における平均値に基づき損失率を求め、これに将来見込み等の必要な修正を加えて算定しております。

すべての債権は、資産の自己査定基準に基づき、営業関連部署が資産査定を実施し、当該部署から独立した資産監査部署が査定結果を監査しております。

なお、破綻先及び実質破綻先に対する担保・保証付債権等については、債権額から担保の評価額及び保証による回収が可能と認められる額を控除した残額のうち取立不能見込額を債権額から直接減額しており、その金額は20,961百万円（前連結会計年度末は21,607百万円）であります。

(6) 賞与引当金の計上基準

賞与引当金は、従業員への賞与の支払いに備えるため、従業員に対する賞与の支給見込額のうち、当連結会計年度に帰属する額を計上しております。

(7) 役員退職慰労引当金の計上基準

役員退職慰労引当金は、連結子会社の役員への退職慰労金の支払いに備えるため、役員に対する退職慰労金の支給見込額のうち、当連結会計年度末までに発生していると認められる額を計上しております。

(8) 執行役員退職慰労引当金の計上基準

執行役員退職慰労引当金は、執行役員への退職慰労金の支払いに備えるため、執行役員に対する退職慰労金の支給見込額のうち、当連結会計年度末までに発生していると認められる額を計上しております。

(9) 睡眠預金払戻損失引当金の計上基準

睡眠預金払戻損失引当金は、負債計上を中止した預金について、預金者からの払戻請求に備えるため、将来の払戻請求に応じて発生する損失を見積り必要と認める額を計上しております。

(10) ポイント引当金の計上基準

ポイント引当金は、クレジットカード利用促進を目的とするポイント制度に基づき、クレジットカード会員に付与したポイントの使用により発生する費用に備えるため、ポイント使用実績等に基づく将来の使用見込額を計上しております。

(11) 偶発損失引当金の計上基準

偶発損失引当金は、信用保証協会保証付融資の負担金支払いに備えるため、将来の負担金支払見込額を計上しております。

(12) 退職給付に係る会計処理の方法

退職給付債務の算定に当たり、退職給付見込額を当連結会計年度末までの期間に帰属させる方法については給付算定式基準によっております。また、数理計算上の差異の損益処理方法は次のとおりであります。

数理計算上の差異：各連結会計年度の発生時の従業員の平均残存勤務期間内の一定の年数（10年）による定額法により按分した額を、それぞれ発生の日翌連結会計年度から損益処理

なお、一部の連結子会社は、退職給付に係る負債及び退職給付費用の計算に、退職給付に係る期末自己都合要支給額を退職給付債務とする方法を用いた簡便法を適用しております。

(13) 外貨建の資産及び負債の本邦通貨への換算基準

当行の外貨建資産・負債は、連結決算日の為替相場による円換算額を付しております。

(14) 重要な収益の計上基準

「収益認識に関する会計基準」（企業会計基準第29号 2020年3月31日）等を適用しており、約束した財又はサービスの支配が顧客に移転した時点で、当該財又はサービスと交換に受け取ると見込まれる金額で収益を認識しております。

(15) 連結キャッシュ・フロー計算書における資金の範囲

連結キャッシュ・フロー計算書における資金の範囲は、連結貸借対照表上の「現金預け金」のうち現金、日本銀行への預け金、当座預け金及び普通預け金であります。

(16) 消費税等の会計処理

当行及び連結子会社の消費税及び地方消費税（以下「消費税等」という。）の会計処理は、税抜方式によっております。

ただし、有形固定資産に係る控除対象外消費税等は、当連結会計年度の費用並びにその他資産（繰延消費税等）に計上し、繰延消費税等については法人税法に定める期間により償却しております。

（重要な会計上の見積り）

会計上の見積りにより当連結会計年度に係る連結財務諸表にその額を計上した項目であって、翌連結会計年度に係る連結財務諸表に重要な影響を及ぼす可能性があるものは、次のとおりです。

1. 貸倒引当金

(1) 当連結会計年度の連結財務諸表に計上した額

	前連結会計年度 (2025年3月31日)	当連結会計年度 (2026年3月31日)
貸倒引当金	13,581百万円	10,971百万円

(2) 識別した項目に係る重要な会計上の見積りの内容に関する情報

算出方法

貸出金等の与信債権について自己査定基準に基づき資産査定を実施し、債務者の信用リスクに応じた債務者区分(「正常先」、「要注意先」、「要管理先」、「破綻懸念先」、「実質破綻先」、「破綻先」)を判定したうえで、予め定めている償却・引当基準に基づき債務者区分に応じた貸倒引当金を算出しております。なお、具体的な貸倒引当金の算出方法は、「連結財務諸表作成のための基本となる重要な事項 4. 会計方針に関する事項」 「(5) 貸倒引当金の計上基準」に記載しております。

主要な仮定

貸倒引当金の算出に用いる債務者区分判定には、貸出先の将来の業績見通しに係る仮定が含まれており、財務指標等の定量要因に加えて、債務者の経営状態や債務償還能力、経営改善計画又は経営改善策の内容や進捗状況などの定性要因を踏まえた将来の仮定を含めて総合的に判断しております。

翌連結会計年度の連結財務諸表に与える影響

債務者を取り巻く事業環境の変化や債務者の経営状態、業績の動向等により、今後、信用リスクが増加した場合は、翌連結会計年度に係る連結財務諸表における貸倒引当金に重要な影響を及ぼす可能性があります。

2. 繰延税金資産

(1) 当連結会計年度の連結財務諸表に計上した額

	前連結会計年度 (2025年3月31日)	当連結会計年度 (2026年3月31日)
繰延税金資産	2,443百万円	3,653百万円

(2) 識別した項目に係る重要な会計上の見積りの内容に関する情報

算出方法

繰延税金資産は、将来の合理的な課税所得の予測・仮定に基づき、将来にわたり税金負担額を軽減する効果(回収可能性)があると判断した将来減算一時差異について計上しております。繰延税金資産の回収可能性は、毎決算期末時点において、中期経営計画をベースに経営環境や足許の収益状況等を踏まえて策定した将来5年間の収益計画及び将来減算一時差異の解消見込(スケジューリング)を基礎とした将来の課税所得の見込額を算定することにより判断しております。また、貸倒引当金に係る将来減算一時差異については、一定の要件を満たす債務者の状況を勘案し、それ以外の将来減算一時差異については、毎決算期末時点において把握した情報等に基づき将来5年間の解消額を見積もり、将来年度の課税所得の十分性を慎重に検討したうえで、繰延税金資産の回収可能性を判断しております。

主要な仮定

繰延税金資産計上の基礎となる将来5年間の収益計画には、今後の経営環境の変動や当行が策定した経営上の施策が着実に実行されることなどの仮定が含まれております。また、将来減算一時差異のうち重要な割合を占める貸倒引当金に係る将来減算一時差異については、過年度の趨勢や当行の将来の無税化方針などに基づきスケジューリングを行っております。

翌連結会計年度の連結財務諸表に与える影響

繰延税金資産は、将来の課税所得の予測や仮定に基づき計上するため、実際の課税所得の発生状況や今後の業績等により、将来減算一時差異の回収可能性の判断が変化した場合、繰延税金資産の計上額は変動する可能性があります。

(未適用の会計基準等)

- ・「リースに関する会計基準」(企業会計基準第34号 2024年9月13日)
 - ・「リースに関する会計基準の適用指針」(企業会計基準適用指針第33号 2024年9月13日)
- ほか、関連する企業会計基準、企業会計基準適用指針、実務対応報告及び移管指針の改正

(1) 概要

国際的な会計基準と同様に、借手のすべてのリースについて資産・負債を計上する等の取扱いを定めるもの。

(2) 適用予定日

2028年3月期の期首より適用予定であります。

(3) 当該会計基準等の適用による影響

当該会計基準等の適用による影響は、評価中であります。

(追加情報)

(資本金の額の減少)

当行は、2026年3月30日開催の取締役会において、2026年6月24日に開催を予定している第102期定時株主総会に、資本金の額の減少について付議することを決議しました。

1. 資本金の額の減少の目的

今後の環境変化に対応した財務戦略上の柔軟性および機動性を確保することを目的として、会社法第447条の第1項の規定に基づき、資本金の額を減少し、同額をその他資本剰余金に振り替えるものです。なお、本件は、銀行法（1981年法律第59号）に基づく当局の認可が前提となります。

2. 資本金の額の減少の内容

(1) 減少する資本金の額

資本金の額48,868,341,819円のうち17,500,000,000円を減少し、31,368,341,819円とします。

(2) 資本金の額の減少の方法

会社法第447条第1項の規定に基づき、資本金の額を減少させ、同額をその他資本剰余金に振り替えます。

3. 資本金の額の減少の日程

- (1) 取締役会決議日 2026年3月30日
- (2) 定時株主総会決議日 2026年6月24日（予定）
- (3) 債権者異議申述公告日 2026年7月10日（予定）
- (4) 債権者異議申述最終期日 2026年8月10日（予定）
- (5) 効力発生日 2026年9月30日（予定）

(連結貸借対照表関係)

1. 非連結関係会社の出資金の総額

	前連結会計年度 (2025年3月31日)	当連結会計年度 (2026年3月31日)
出資金	44百万円	65百万円

2. 銀行法及び金融機能の再生のための緊急措置に関する法律に基づく債権は次のとおりであります。なお、債権は、連結貸借対照表の「有価証券」中の社債（その元本の償還及び利息の支払の全部又は一部について保証しているものであって、当該社債の発行が有価証券の私募（金融商品取引法第2条第3項）によるものに限る。）、貸出金、外国為替、「その他資産」中の未収利息及び仮払金並びに支払承諾見返の各勘定に計上されるもの並びに注記されている有価証券の貸付けを行っている場合のその有価証券（使用貸借又は貸借契約によるものに限る。）であります。

	前連結会計年度 (2025年3月31日)	当連結会計年度 (2026年3月31日)
破産更生債権及びこれらに準ずる債権額	8,090百万円	4,856百万円
危険債権額	36,194百万円	37,234百万円
三月以上延滞債権額	9百万円	53百万円
貸出条件緩和債権額	14,397百万円	10,692百万円
合計額	58,692百万円	52,837百万円

破産更生債権及びこれらに準ずる債権とは、破産手続開始、更生手続開始、再生手続開始の申立て等の事由により経営破綻に陥っている債務者に対する債権及びこれらに準ずる債権であります。

危険債権とは、債務者が経営破綻の状態には至っていないが、財政状態及び経営成績が悪化し、契約に従った債権の元本の回収及び利息の受取りができない可能性の高い債権で破産更生債権及びこれらに準ずる債権に該当しないものであります。

三月以上延滞債権とは、元本又は利息の支払が約定支払日の翌日から三月以上遅延している貸出金で破産更生債権及びこれらに準ずる債権並びに危険債権に該当しないものであります。

貸出条件緩和債権とは、債務者の経営再建又は支援を図ることを目的として、金利の減免、利息の支払猶予、元本の返済猶予、債権放棄その他の債務者に有利となる取決めを行った貸出金で破産更生債権及びこれらに準ずる債権、危険債権並びに三月以上延滞債権に該当しないものであります。

なお、上記債権額は、貸倒引当金控除前の金額であります。

3. 手形割引は、「銀行業における金融商品会計基準適用に関する会計上及び監査上の取扱い」（日本公認会計士協会業種別委員会実務指針第24号 2022年3月17日）に基づき金融取引として処理しております。これにより受け入れた商業手形は、売却又は（再）担保という方法で自由に処分できる権利を有しておりますが、その額面金額は次のとおりであります。

	前連結会計年度 (2025年3月31日)	当連結会計年度 (2026年3月31日)
	3,393百万円	2,832百万円

4. 担保に供している資産は次のとおりであります。

	前連結会計年度 (2025年3月31日)	当連結会計年度 (2026年3月31日)
担保に供している資産		
現金預け金	509百万円	459百万円
有価証券	172,846百万円	212,171百万円
計	173,356百万円	212,631百万円
担保資産に対応する債務		
預金	2,065百万円	2,047百万円
債券貸借取引受入担保金	12,000百万円	-百万円
借入金	143,300百万円	166,300百万円

上記のほか、為替決済等の取引の担保として、次のものを差し入れております。

	前連結会計年度 (2025年3月31日)	当連結会計年度 (2026年3月31日)
有価証券	1,471百万円	11,518百万円
その他資産	489百万円	298百万円

また、その他資産には、金融商品等差入担保金、中央清算機関差入証拠金及び保証金が含まれておりますが、その金額は次のとおりであります。

	前連結会計年度 (2025年3月31日)	当連結会計年度 (2026年3月31日)
金融商品等差入担保金	50百万円	50百万円
中央清算機関差入証拠金	10,000百万円	-百万円
保証金	532百万円	531百万円

5. 当座貸越契約及び貸付金に係るコミットメントライン契約は、顧客からの融資実行の申し出を受けた場合に、契約上規定された条件について違反がない限り、一定の限度額まで資金を貸付けることを約する契約であります。これらの契約に係る融資未実行残高は次のとおりであります。

	前連結会計年度 (2025年3月31日)	当連結会計年度 (2026年3月31日)
融資未実行残高	343,833百万円	343,613百万円
うち原契約期間が1年以内のもの(又は任意の時期に無条件で取消可能なもの)	232,614百万円	232,897百万円

なお、これらの契約の多くは、融資実行されずに終了するものであるため、融資未実行残高そのものが必ずしも当行の将来のキャッシュ・フローに影響を与えるものではありません。これらの契約の多くには、金融情勢の変化、債権の保全及びその他相当の事由があるときは、当行が実行申し込みを受けた融資の拒絶又は契約極度額の減額をすることができる旨の条項が付けられております。また、契約時において必要に応じて不動産・有価証券等の担保を徴求するほか、契約後も定期的に予め定めている行内手続きに基づき顧客の業況等を把握し、必要に応じて契約の見直し、与信保全上の措置等を講じております。

6. 土地の再評価に関する法律（1998年3月31日公布法律第34号）に基づき、当行の事業用の土地の再評価を行い、評価差額については、当該評価差額に係る税金相当額を「再評価に係る繰延税金負債」として負債の部に計上し、これを控除した金額を「土地再評価差額金」として純資産の部に計上しております。

再評価を行った年月日

1998年3月31日

同法律第3条第3項に定める再評価の方法

土地の再評価に関する法律施行令（1998年3月31日公布政令第119号）第2条第1号に定める当該事業用土地の近隣の地価公示法、同条第4号に定める路線価及び同条第5号に定める不動産鑑定評価に基づいて、(奥行価格補正、時点修正、近隣売買事例による補正等)合理的な調整を行って算出。

同法律第10条に定める再評価を行った事業用の土地の期末における時価の合計額と当該事業用の土地の再評価後の帳簿価額の合計額との差額

	前連結会計年度 (2025年3月31日)	当連結会計年度 (2026年3月31日)
	1,394百万円	1,389百万円

7. 有形固定資産の減価償却累計額

	前連結会計年度 (2025年3月31日)	当連結会計年度 (2026年3月31日)
減価償却累計額	20,448百万円	20,973百万円

8. 有形固定資産の圧縮記帳額

	前連結会計年度 (2025年3月31日)	当連結会計年度 (2026年3月31日)
圧縮記帳額	356百万円	356百万円
(当該連結会計年度の圧縮記帳額)	(- 百万円)	(- 百万円)

9. 「有価証券」中の社債のうち、有価証券の私募（金融商品取引法第2条第3項）による社債に対する保証債務の額

	前連結会計年度 (2025年3月31日)	当連結会計年度 (2026年3月31日)
	33,313百万円	24,160百万円

(連結損益計算書関係)

1. その他の経常収益には、次のものを含んでおります。

	前連結会計年度 (自 2024年4月1日 至 2025年3月31日)	当連結会計年度 (自 2025年4月1日 至 2026年3月31日)
株式等売却益	1,702百万円	3,898百万円

2. 営業経費には、次のものを含んでおります。

	前連結会計年度 (自 2024年4月1日 至 2025年3月31日)	当連結会計年度 (自 2025年4月1日 至 2026年3月31日)
給料・手当	12,170百万円	12,750百万円
外注委託料	3,222百万円	3,317百万円

3. その他の経常費用には、次のものを含んでおります。

	前連結会計年度 (自 2024年4月1日 至 2025年3月31日)	当連結会計年度 (自 2025年4月1日 至 2026年3月31日)
貸出金償却	1,017百万円	699百万円
株式等売却損	555百万円	474百万円

4. 減損損失

営業活動によるキャッシュ・フローの低下、地価の下落及び店舗統廃合の決定等により、投資額の回収が見込めなくなった以下の資産について、帳簿価額を回収可能価額まで減額し、当該減少額を減損損失として特別損失に計上しております。

地域	主な用途	前連結会計年度 (自 2024年4月1日 至 2025年3月31日)		当連結会計年度 (自 2025年4月1日 至 2026年3月31日)	
		種類	減損損失額	種類	減損損失額
茨城県内	営業店舗等	土地及び建物 (7カ店)	61百万円	建物等 (8カ店)	54百万円
			百万円	ソフトウェア (2件)	11百万円
	遊休資産		百万円	土地 (2カ店)	1百万円
茨城県外	営業店舗等	建物 (1カ店)	8百万円		百万円
	遊休資産		百万円		百万円
合計			69百万円		66百万円

(グルーピングの方法)

当行の営業店舗については、管理会計上の最小区分である営業店単位(ただし、出張所は母店に合算。また、連携して営業を行っている営業店グループは当該グループ単位)としており、遊休資産については、各資産を各々独立した単位としております。また、連結子会社については、各社を1つの単位としております。

(回収可能価額)

減損損失の測定に使用した回収可能価額は正味売却価額であり、正味売却価額は不動産鑑定評価額から処分費用見込額を控除して算定しております。

(連結包括利益計算書関係)

1. その他の包括利益に係る組替調整額並びに法人税等及び税効果額

(単位：百万円)

	前連結会計年度 (自 2024年4月1日 至 2025年3月31日)	当連結会計年度 (自 2025年4月1日 至 2026年3月31日)
その他有価証券評価差額金：		
当期発生額	9,904	1,159
組替調整額	735	2,537
法人税等及び税効果調整前	9,168	3,697
法人税等及び税効果額	300	2,137
その他有価証券評価差額金	8,868	5,835
土地再評価差額金：		
当期発生額	-	-
組替調整額	-	-
法人税等及び税効果調整前	-	-
法人税等及び税効果額	9	-
土地再評価差額金	9	-
退職給付に係る調整額：		
当期発生額	227	3,258
組替調整額	487	341
法人税等及び税効果調整前	260	2,916
法人税等及び税効果額	45	916
退職給付に係る調整額	215	2,000
その他の包括利益合計	9,093	7,835

(連結株主資本等変動計算書関係)

前連結会計年度(自 2024年4月1日 至 2025年3月31日)

1. 発行済株式の種類及び総数並びに自己株式の種類及び株式数に関する事項

(単位：千株)

	当連結会計年度 期首株式数	当連結会計年度 増加株式数	当連結会計年度 減少株式数	当連結会計年度末 株式数	摘要
発行済株式					
普通株式	82,553	-	-	82,553	
第四種優先株式	70,000			70,000	
合計	152,553			152,553	
自己株式					
普通株式	237	2	33	207	(注) 1、2
合計	237	2	33	207	

(注) 1. 普通株式の自己株式数の増加2千株は、単元未満株式の買取りによるものであります。

2. 普通株式の自己株式数の減少33千株は、譲渡制限付株式報酬としての処分によるものであります。

2. 配当に関する事項

(1) 当連結会計年度中の配当金支払額

(決議)	株式の種類	配当金の総額 (百万円)	1株当たり 配当額(円)	基準日	効力発生日
2024年5月10日 取締役会	普通株式	411	5	2024年3月31日	2024年6月6日
	第四種優先株式	7	0.1	2024年3月31日	2024年6月6日

(2) 基準日が当連結会計年度に属する配当のうち、配当の効力発生日が当連結会計年度の末日後となるもの

(決議)	株式の種類	配当金の総額 (百万円)	配当の原資	1株当たり 配当額(円)	基準日	効力発生日
2025年5月9日 取締役会	普通株式	411	利益剰余金	5	2025年3月31日	2025年6月6日
	第四種優先株式	3	利益剰余金	0.05	2025年3月31日	2025年6月6日

当連結会計年度(自 2025年4月1日 至 2026年3月31日)

1. 発行済株式の種類及び総数並びに自己株式の種類及び株式数に関する事項

(単位：千株)

	当連結会計年度 期首株式数	当連結会計年度 増加株式数	当連結会計年度 減少株式数	当連結会計年度末 株式数	摘要
発行済株式					
普通株式	82,553	-	-	82,553	
第四種優先株式	70,000			70,000	
合計	152,553			152,553	
自己株式					
普通株式	207	2	66	142	(注) 1、2
合計	207	2	66	142	

(注) 1. 普通株式の自己株式数の増加2千株は、単元未満株式の買取りによるものであります。

2. 普通株式の自己株式数の減少66千株は、譲渡制限付株式報酬としての処分によるものであります。

2. 配当に関する事項

(1) 当連結会計年度中の配当金支払額

(決議)	株式の種類	配当金の総額 (百万円)	1株当たり 配当額(円)	基準日	効力発生日
2025年5月9日 取締役会	普通株式	411	5	2025年3月31日	2025年6月6日
	第四種優先株式	3	0.05	2025年3月31日	2025年6月6日

(2) 基準日が当連結会計年度に属する配当のうち、配当の効力発生日が当連結会計年度の末日後となるもの

(決議)	株式の種類	配当金の総額 (百万円)	配当の原資	1株当たり 配当額(円)	基準日	効力発生日
2026年5月12日 取締役会	普通株式	412	利益剰余金	5	2026年3月31日	2026年6月5日
	第四種優先株式	80	利益剰余金	1.15	2026年3月31日	2026年6月5日

(連結キャッシュ・フロー計算書関係)

1. 現金及び現金同等物の期末残高と連結貸借対照表に掲記されている科目の金額との関係

	前連結会計年度 (自 2024年4月1日 至 2025年3月31日)	当連結会計年度 (自 2025年4月1日 至 2026年3月31日)
現金預け金勘定	307,350百万円	164,257百万円
通知預け金	- 百万円	- 百万円
定期預け金	408百万円	408百万円
その他の預け金	3,398百万円	2,521百万円
現金及び現金同等物	303,542百万円	161,327百万円

(リース取引関係)

該当ありません。

(金融商品関係)

1. 金融商品の状況に関する事項

(1) 金融商品に対する取組方針

当行グループは、銀行業務を中心に金融サービスに係る事業を行っております。当行が主たる事業とする銀行業務においては、預金等による資金調達を行い、貸出金や有価証券等による資金運用を行っております。このように、主として金利変動を伴う金融資産及び金融負債を有しているため、金利変動による不利な影響が生じないように、資産及び負債の総合的管理（ALM）を実施しております。また、お客さまとの取引や資産・負債に係る市場リスク等をヘッジする目的でデリバティブ取引を行っております。

(2) 金融商品の内容及びそのリスク

当行グループが保有する金融資産は、主として貸出金、預金、有価証券等であり、把握するリスクは、信用リスク、市場リスク、流動性リスクがあります。

信用リスクとは、取引先の財務状況の悪化等により、資産の価値が減少ないし消失し、銀行が損失を被るリスクをいいます。

市場リスクとは、市場のさまざまなリスク要因の変動によって損失が発生するリスクをいいます。市場の変動によって生じるリスクには、金利リスク、価格変動リスク、為替リスク等があります。

流動性リスクとは、資金の運用と調達の期間ミスマッチや予期しない資金の流出等により資金不足になるリスクをいいます。

(3) 金融商品に係るリスク管理体制

信用リスクの管理

当行では、「信用リスク管理規程」を制定し、連結子会社が有する与信等も含めてリスクの分散・軽減とリスク・リターン管理を実施することを通じ、資産の健全性を維持し効率的な配分・運用を図っております。また、最適な与信ポートフォリオの構築をめざすとともに、「信用格付」、「自己査定」を通じた信用供与にかかるリスクを客観的かつ計量的に把握する「信用リスク計量化」に取り組んでおります。なお、計測した信用リスク量については、信用リスク管理部署が取りまとめ、信用リスク小委員会での協議を経て、リスク管理委員会並びに常務会への報告を行っております。

市場リスクの管理

当行では、「市場リスク管理規程」を制定し、経営方針に基づいて、市場リスク管理の重要性を十分認識し、リスクを統合的に把握し適切にコントロールしながら安定的な収益を確保できる運営に取り組むことを基本方針としています。具体的には、ALM（Asset Liability Management）の手法を取り入れており、金利リスク、為替リスク、価格変動リスク等のコントロールを実施しております。

市場リスクを適切にコントロールするため、半期ごとに常務会で、信用リスク及びオペレーショナル・リスクを含めた銀行全体のリスク許容限度内で配分された配賦資本の範囲内で、各業務別のポジション枠（投資額または保有額の上限）を決定し、各部署は、このリスク・リミットルールにもとづき、機動的かつ効率的に市場取引を行っております。

業務管理面では、市場取引部署（フロントオフィス）と市場事務管理部署（バックオフィス）を明確に分離し、さらに市場リスクを担当するリスク統括部署（ミドルオフィス）を設置し、相互牽制機能を確保しております。また、市場リスクの状況については、定期的にはリスク管理委員会、ALM委員会並びに常務会で報告・モニタリングを実施しております。

() デリバティブ取引

デリバティブ取引を行うにあたっては、当行で定めた取引目的・取引種類・取引量・損失限度額・報告などの適用基準があり、これに基づいて取り組んでおります。

実務的には、取引実施部署と事務管理部署とを明確に分離し、相互牽制を行っております。また、取引状況は、日次あるいは月次で報告する体制としております。

() 市場リスクに係る定量的情報

当行グループの市場リスク量として使用しているVaRの算定にあたっては、分散共分散法（原則として、保有期間60日（政策投資株式は120日、売買目的有価証券は1日）、信頼水準99%、観測期間1年）を採用しております。

2026年3月31日（連結決算日）現在で、当行グループの市場リスク量（損失額の推定値）は、全体で442億円（前連結会計年度は432億円）であります。

なお、当行グループでは、モデルが算出するVaRと実際の損失を比較するバックテストを実施しております。

また、VaRは、過去の相場変動をベースに統計的に算出した一定の発生確率での市場リスク量を計測したものであり、通常では考えられないほど市場環境が激変する状況下におけるリスクは捕捉できない場合があります。

資金調達に係る流動性リスクの管理

当行では、「流動性リスク管理規程」に基づきALM委員会、リスク管理委員会をはじめとした諸会議を通じて、当行全体の資金繰り状況及び見通しの把握に努め、不測の事態を想定した対策を講じております。

(4) 金融商品の時価等に関する事項についての補足説明

金融商品の時価には、一定の前提条件等を採用しているため、異なる前提条件等によった場合、当該価額が異なることもあります。

2. 金融商品の時価等に関する事項

連結貸借対照表計上額、時価及びこれらの差額は、次のとおりであります。なお、市場価格のない株式等及び組合出資金は、次表には含めておりません((注1)参照)。また、連結貸借対照表計上額の重要性が乏しい科目については、記載を省略しております。上記のほか、現金預け金は、短期間で決済されるため時価が帳簿価額に近似することから、記載を省略しております。

前連結会計年度(2025年3月31日)

(単位：百万円)

	連結貸借対照表 計上額	時 価	差 額
(1) 有価証券			
満期保有目的の債券	12,011	11,566	444
その他有価証券(*1)	406,943	406,943	-
(2) 貸出金	2,116,072		
貸倒引当金(*2)	13,332		
	2,102,739	2,074,462	28,277
資産計	2,521,694	2,492,972	28,721
(1) 預金	2,633,722	2,632,827	894
(2) 借入金	143,300	142,161	1,138
負債計	2,777,022	2,774,988	2,033
デリバティブ取引(*3)			
ヘッジ会計が適用されていないもの	0	0	-
ヘッジ会計が適用されているもの	-	-	-
デリバティブ取引計	0	0	-

(*1) その他有価証券には、時価算定会計基準適用指針第24-9項の基準価額を時価とみなす取扱いを適用した投資信託が含まれております。

(*2) 貸出金に対応する一般貸倒引当金及び個別貸倒引当金を控除しております。

(*3) デリバティブ取引によって生じた正味の債権・債務は純額で表示しており、合計で正味の債務となる項目については、()で表示しております。

当連結会計年度(2026年3月31日)

(単位：百万円)

	連結貸借対照表 計上額	時 価	差 額
(1) 有価証券			
満期保有目的の債券	35,986	34,074	1,911
その他有価証券(*1)	383,508	383,508	-
(2) 貸出金	2,207,188		
貸倒引当金(*2)	10,793		
	2,196,395	2,129,404	66,990
資産計	2,615,890	2,546,987	68,902
(1) 預金	2,554,053	2,553,779	274
(2) 借入金	166,300	165,693	606
負債計	2,720,353	2,719,473	880
デリバティブ取引(*3)			
ヘッジ会計が適用されていないもの	0	0	-
ヘッジ会計が適用されているもの	-	-	-
デリバティブ取引計	0	0	-

(*1) その他有価証券には、時価算定会計基準適用指針第24-9項の基準価額を時価とみなす取扱いを適用した投資信託が含まれております。

(*2) 貸出金に対応する一般貸倒引当金及び個別貸倒引当金を控除しております。

(*3) デリバティブ取引によって生じた正味の債権・債務は純額で表示しており、合計で正味の債務となる項目については、()で表示しております。

(注1) 市場価格のない株式等及び組合出資金の連結貸借対照表計上額は次のとおりであり、金融商品の時価情報の「その他有価証券」には含まれておりません。

(単位：百万円)

区分	前連結会計年度 (2025年3月31日)	当連結会計年度 (2026年3月31日)
非上場株式(*1)(*2)(*3)	778	728
組合出資金(*2)(*4)	1,778	1,465

(*1) 非上場株式については、「金融商品の時価等の開示に関する適用指針」(企業会計基準適用指針第19号 2020年3月31日)第5項に基づき、時価開示の対象とはしておりません。

(*2) 子会社株式及び関連会社株式等は、上記に含めておりません。

(*3) 前連結会計年度において、非上場株式について138百万円減損処理を行っております。

当連結会計年度において、非上場株式について1百万円減損処理を行っております。

(*4) 組合出資金については、時価算定会計基準適用指針第24-16項に基づき、時価開示の対象とはしておりません。

(注2) 金銭債権及び満期のある有価証券の連結決算日後の償還予定額
前連結会計年度(2025年3月31日)

(単位:百万円)

	1年以内	1年超 3年以内	3年超 5年以内	5年超 7年以内	7年超 10年以内	10年超
有価証券	31,991	49,274	62,856	110,846	45,150	73,857
満期保有目的の債券	-	-	-	-	12,000	-
その他有価証券のうち 満期があるもの	31,991	49,274	62,856	110,846	33,150	73,857
うち国債	9,000	3,000	11,500	8,600	4,200	3,800
地方債	7,166	19,445	29,169	21,759	28,361	16,080
社債	14,986	23,178	18,613	6,946	400	25,813
貸出金(*)	396,672	350,442	308,961	202,178	216,447	577,974
合計	428,663	399,716	371,818	313,024	261,597	651,832

(*) 貸出金のうち、破綻先、実質破綻先及び破綻懸念先に対する債権等、償還予定額が見込めないもの及び、期間の定めのないもの63,395百万円は含めておりません。

当連結会計年度(2026年3月31日)

(単位:百万円)

	1年以内	1年超 3年以内	3年超 5年以内	5年超 7年以内	7年超 10年以内	10年超
有価証券	26,691	48,817	135,713	38,960	82,621	61,088
満期保有目的の債券	-	-	12,000	-	24,000	-
その他有価証券のうち 満期があるもの	26,691	48,817	123,713	38,960	58,621	61,088
うち国債	-	10,500	25,000	-	21,300	3,500
地方債	10,813	13,070	38,482	8,732	36,594	8,973
社債	12,370	22,957	17,592	994	600	20,176
貸出金(*)	391,489	380,268	333,018	205,649	215,444	619,241
合計	418,180	429,085	468,732	244,609	298,065	680,330

(*) 貸出金のうち、破綻先、実質破綻先及び破綻懸念先に対する債権等、償還予定額が見込めないもの及び、期間の定めのないもの62,076百万円は含めておりません。

(注3) 預金、借入金及びその他の有利子負債の連結決算日後の返済予定額
前連結会計年度(2025年3月31日)

(単位:百万円)

	1年以内	1年超 3年以内	3年超 5年以内	5年超 7年以内	7年超 10年以内	10年超
預金(*)	2,477,079	124,625	26,702	837	4,475	-
借入金	74,100	69,200	-	-	-	-
合計	2,551,179	193,825	26,702	837	4,475	-

(*) 預金のうち、要求払預金については、「1年以内」に含めて開示しております。

当連結会計年度(2026年3月31日)

(単位:百万円)

	1年以内	1年超 3年以内	3年超 5年以内	5年超 7年以内	7年超 10年以内	10年超
預金(*)	2,375,631	132,929	38,088	772	6,632	-
借入金	156,300	10,000	-	-	-	-
合計	2,531,931	142,929	38,088	772	6,632	-

(*) 預金のうち、要求払預金については、「1年以内」に含めて開示しております。

3. 金融商品の時価のレベルごとの内訳等に関する事項

金融商品の時価を、時価の算定に用いたインプットの観察可能性及び重要性に応じて、以下の3つのレベルに分類しております。

レベル1の時価：観察可能な時価の算定に係るインプットのうち、活発な市場において形成される当該時価の算定の対象となる資産または負債に関する相場価格により算定した時価

レベル2の時価：観察可能な時価に係るインプットのうち、レベル1のインプット以外の時価の算定に係るインプットを用いて算定した時価

レベル3の時価：観察できない時価の算定に係るインプットを使用して算定した時価

時価の算定に重要な影響を与えるインプットを複数使用している場合には、それらのインプットがそれぞれ属するレベルのうち、時価の算定における優先順位が最も低いレベルに時価を分類しております。

(1) 時価で連結貸借対照表に計上している金融商品
前連結会計年度（2025年3月31日）

（単位：百万円）

区分	時価			
	レベル1	レベル2	レベル3	合計
有価証券				
その他有価証券(*)	76,413	277,674	32,709	386,797
国債・地方債等	38,523	114,877	-	153,400
社債	-	52,692	32,709	85,401
株式	4,376	-	-	4,376
その他	33,513	110,105	-	143,618
デリバティブ取引				
通貨関連	-	0	-	0
資産計	76,413	277,674	32,709	386,797
デリバティブ取引				
通貨関連	-	-	-	-
負債計	-	-	-	-

(*) その他有価証券には、時価算定会計基準適用指針第24-9項の基準価額を時価とみなす取扱いを適用した投資信託は含まれておりません。第24-9項の取扱いを適用した投資信託の連結貸借対照表計上額は20,146百万円でありませ

第24-9項の取扱いを適用した投資信託の期首残高から期末残高への調整表

（単位：百万円）

期首 残高	当期の損益又はその他の 包括利益		購入、売却 及び償還の 純額	投資信託の 基準価額を 時価とみな すこととし た額	投資信託の 基準価額を 時価とみな さないこと とした額	期末 残高	当期の損益に計上 した額のうち連結 貸借対照表日にお いて保有する投資 信託の評価損益
	損益に計上	その他の包 括利益に計 上(*)					
19,387	-	269	489	-	-	20,146	-

(*) 連結包括利益計算書の「その他の包括利益」の「その他有価証券評価差額金」に含まれております。

当連結会計年度（2026年3月31日）

（単位：百万円）

区分	時価			
	レベル1	レベル2	レベル3	合計
有価証券				
その他有価証券(*)	94,555	245,028	23,465	363,049
国債・地方債等	57,059	109,840	-	166,900
社債	-	39,137	23,465	62,602
株式	4,527	-	-	4,527
その他	32,968	96,050	-	129,018
デリバティブ取引				
通貨関連	-	0	-	0
資産計	94,555	245,028	23,465	363,049
デリバティブ取引				
通貨関連	-	-	-	-
負債計	-	-	-	-

(*) その他有価証券には、時価算定会計基準適用指針第24-9項の基準価額を時価とみなす取扱いを適用した投資信託は含まれておりません。第24-9項の取扱いを適用した投資信託の連結貸借対照表計上額は20,458百万円でありませ

第24-9項の取扱いを適用した投資信託の期首残高から期末残高への調整表

(単位：百万円)

期首 残高	当期の損益又はその他の 包括利益		購入、売却 及び償還の 純額	投資信託の 基準価額を 時価とみな すこととし た額	投資信託の 基準価額を 時価とみな さないこと とした額	期末 残高	当期の損益に計上 した額のうち連結 貸借対照表日にお いて保有する投資 信託の評価損益
	損益に計上	その他の包 括利益に計 上(*)					
20,146	-	315	3	-	-	20,458	-

(*) 連結包括利益計算書の「その他の包括利益」の「その他有価証券評価差額金」に含まれております。

(2) 時価で連結貸借対照表に計上している金融商品以外の金融商品

前連結会計年度(2025年3月31日)

(単位：百万円)

区分	時価			
	レベル1	レベル2	レベル3	合計
有価証券				
満期保有目的の債券	3,851	7,715	-	11,566
国債・地方債等	3,851	7,715	-	11,566
貸出金	-	-	2,074,462	2,074,462
資産計	3,851	7,715	2,074,462	2,086,028
預金	-	2,632,827	-	2,632,827
借入金	-	142,161	-	142,161
負債計	-	2,774,988	-	2,774,988

当連結会計年度(2026年3月31日)

(単位：百万円)

区分	時価			
	レベル1	レベル2	レベル3	合計
有価証券				
満期保有目的の債券	10,425	23,648	-	34,074
国債・地方債等	10,425	23,648	-	34,074
貸出金	-	-	2,129,404	2,129,404
資産計	10,425	23,648	2,129,404	2,163,479
預金	-	2,553,779	-	2,553,779
借入金	-	165,693	-	165,693
負債計	-	2,719,473	-	2,719,473

(注1) 時価の算定に用いた評価技法及び時価の算定に係るインプットの説明

資産

有価証券

有価証券については、活発な市場における無調整の相場価格を利用できるものはレベル1の時価に分類しております。主に上場株式や国債がこれに含まれます。

公表された相場価格を用いていたとしても市場が活発でない場合にはレベル2の時価に分類しております。主に地方債、社債等がこれに含まれます。また、市場における取引価格が存在しない投資信託については、解約又は買戻請求に関して市場参加者からリスクの対価を求められるほどの重要な制限がない場合には基準価額を時価とし、レベル2の時価に分類しております。

保証付私募債は、内部格付、期間に基づく区分ごとに、元利金の合計額を信用リスク等のリスク要因を織込んだ割引率で割り引いて時価を算出しており、当該割引率が観察不能であることからレベル3の時価に分類しております。

貸出金

貸出金については、貸出金の種類及び内部格付、期間に基づく区分ごとに、元利金の合計額を市場金利に信用リスク等を反映させた割引率で割り引いて時価を算定しております。このうち変動金利によるものは、短期間で市場金利を反映するため、貸出先の信用状態が実行後大きく異なっていない場合は時価と帳簿価額が近似していることから、帳簿価額を時価としております。貸出期間が短期間(1年以内)のものは、時価は帳簿価額と近似していることから、帳簿価額を時価としております。返済期間の定めのないものについては、当該取引の特性により、時価は帳簿価額に近似しているものと想定されることから、帳簿価額を時価としております。また、破綻先、実質破綻先及び破綻懸念先に対する債権等については、額面金額から個別貸倒引当金を差し引いた金額で時価を算定しております。当該

時価はレベル3の時価に分類しております。

負債

預金

要求払預金について、連結決算日に要求に応じて直ちに支払うものは、その金額を時価としております。また、定期預金については、一定の期間ごとに区分して、将来キャッシュ・フローを割り引いた割引現在価値により時価を算定しております。割引率は、新規預け入れレートをを用いております。なお、預入期間が短期間（1年以内）のものは、時価は帳簿価額と近似していることから、当該帳簿価額を時価としております。当該時価はレベル2の時価に分類しております。

借入金

借入金については、一定の期間ごとに区分した当該借入金の元利金の合計額を、当該借入金の残存期間及び市場金利に信用リスクを加味した利率で割り引いて現在価値を算定しております。なお、約定期間が短期間（1年以内）のものは、時価は帳簿価額と近似していることから、当該帳簿価額を時価としております。当該時価はレベル2の時価に分類しております。

デリバティブ取引

デリバティブ取引については、店頭取引であり、公表された相場価格が存在しないため、取引の種類や満期までの期間に応じて割引現在価値法等の評価技法を利用して時価を算定しております。それらの評価技法で用いている主なインプットは、金利や為替レート、ボラティリティ等であります。観察できないインプットを用いていない又はその影響が重要でない場合はレベル2の時価に分類しており、為替予約取引等が含まれます。

（注2）時価で連結貸借対照表に計上している金融商品のうちレベル3の時価に関する情報

（1）重要な観察できないインプットに関する定量的情報

前連結会計年度（2025年3月31日）

区分	評価技法	重要な観察できないインプット	インプットの範囲	インプットの加重平均
有価証券				
その他有価証券				
保証付私募債	割引現在価値法	割引率	0.45% 3.80%	1.12%

当連結会計年度（2026年3月31日）

区分	評価技法	重要な観察できないインプット	インプットの範囲	インプットの加重平均
有価証券				
その他有価証券				
保証付私募債	割引現在価値法	割引率	0.66% 6.79%	1.59%

（2）期首残高から期末残高への調整表、当期の損益に認識した評価損益

前連結会計年度（2025年3月31日）

（単位：百万円）

	期首残高	当期の損益又はその他の包括利益		購入、売却、発行及び決済の純額	レベル3の時価への振替	レベル3の時価からの振替	期末残高	当期の損益に計上した額のうち連結貸借対照表日において保有する金融資産及び金融負債の評価損益
		損益に計上	その他の包括利益に計上(*)					
有価証券								
その他有価証券								
保証付私募債	41,176	-	299	8,167	-	-	32,709	-

(*) 連結包括利益計算書の「その他の包括利益」の「その他有価証券評価差額金」に含まれております。

当連結会計年度(2026年3月31日)

(単位:百万円)

	期首 残高	当期の損益又はその 他の包括利益		購入、売却、発行 及び決済の純額	レベル3 の時価へ の振替	レベル3 の時価か らの振替	期末 残高	当期の損益に計上 した額のうち連結 貸借対照表日にお いて保有する金融 資産及び金融負債 の評価損益
		損益に 計上	その他の 包括利 益に計上 (*)					
有価証券								
その他有価証券								
保証付私募債	32,709	-	90	9,153	-	-	23,465	-

(*) 連結包括利益計算書の「その他の包括利益」の「その他有価証券評価差額金」に含まれております。

(3) 時価の評価プロセスの説明

当行グループは金融商品の時価等の算定基準や時価会計運用基準等において時価の算定に関する手続きを定めており、これに沿って各取引を所管する部門が時価を算定しております。算定された時価は、リスク管理部門において、時価の算定に用いられた評価技法及びインプットの妥当性並びに時価のレベルの分類の適切性を検証しております。検証結果は、毎期監査部門に報告され、時価の算定の方針及び手続に関する適切性が確保されております。

時価の算定に当たっては、個々の資産の性質、特性及びリスクを最も適切に反映できる評価モデルを用いております。また、第三者から入手した相場価格を利用する場合においても、利用されている評価技法及びインプットの確認や類似の金融商品の時価との比較等の適切な方法により価格の妥当性を検証しております。

(4) 重要な観察できないインプットを変化させた場合の時価に対する影響に関する説明

保証付私募債の時価の算定で用いている重要な観察できないインプットは、割引率であります。割引率は、市場金利に対する調整率であり、主に信用リスクから生じる金融商品のキャッシュ・フローの不確実性に対するリスク・プレミアムから構成されます。一般に、割引率の著しい上昇(低下)は、時価の著しい下落(上昇)を生じさせることとなります。

(有価証券関係)

1. 連結貸借対照表の「有価証券」のほか、「商品有価証券」を含めて記載しております。
2. 「子会社株式及び関連会社株式」については、財務諸表における注記事項として記載しております。

1. 売買目的有価証券

(単位:百万円)

	前連結会計年度 (2025年3月31日)	当連結会計年度 (2026年3月31日)
連結会計年度の損益に含まれた評価差額	4	3

2. 満期保有目的の債券

前連結会計年度(2025年3月31日)

	種類	連結貸借対照表 計上額(百万円)	時価(百万円)	差額(百万円)
時価が連結貸借対照表計上 額を超えるもの	国債	-	-	-
	地方債	-	-	-
	小計	-	-	-
時価が連結貸借対照表計上 額を超えないもの	国債	4,011	3,851	160
	地方債	8,000	7,715	284
	小計	12,011	11,566	444
合計		12,011	11,566	444

当連結会計年度(2026年3月31日)

	種類	連結貸借対照表 計上額(百万円)	時価(百万円)	差額(百万円)
時価が連結貸借対照表計上額を超えるもの	国債	-	-	-
	地方債	-	-	-
	小計	-	-	-
時価が連結貸借対照表計上額を超えないもの	国債	10,986	10,425	560
	地方債	25,000	23,648	1,351
	小計	35,986	34,074	1,911
合計		35,986	34,074	1,911

3. その他有価証券

前連結会計年度(2025年3月31日)

	種類	連結貸借対照表 計上額(百万円)	取得原価(百万円)	差額(百万円)
連結貸借対照表計上額が取得原価を超えるもの	株式	2,668	1,768	900
	債券	4,177	4,164	12
	国債	4,000	3,988	11
	地方債	-	-	-
	社債	176	175	0
	その他	23,724	21,342	2,381
	外国証券	-	-	-
	その他	23,724	21,342	2,381
	小計	30,570	27,275	3,294
連結貸借対照表計上額が取得原価を超えないもの	株式	1,707	1,886	178
	債券	234,624	248,442	13,818
	国債	34,522	36,143	1,621
	地方債	114,877	122,486	7,608
	社債	85,224	89,813	4,588
	その他	140,040	162,837	22,796
	外国証券	496	500	3
	その他	139,544	162,337	22,792
	小計	376,373	413,167	36,793
合計		406,943	440,443	33,499

当連結会計年度(2026年3月31日)

	種類	連結貸借対照表 計上額(百万円)	取得原価(百万円)	差額(百万円)
連結貸借対照表計上額が 取得原価を超えるもの	株式	3,941	2,249	1,692
	債券	383	382	1
	国債	-	-	-
	地方債	-	-	-
	社債	383	382	1
	その他	34,235	30,234	4,000
	外国証券	-	-	-
	その他	34,235	30,234	4,000
	小計	38,561	32,867	5,694
連結貸借対照表計上額が 取得原価を超えないもの	株式	585	601	16
	債券	229,119	248,173	19,053
	国債	57,059	60,218	3,158
	地方債	109,840	119,409	9,568
	社債	62,219	68,545	6,326
	その他	115,242	131,658	16,416
	外国証券	497	500	2
	その他	114,744	131,158	16,413
	小計	344,946	380,433	35,486
合計		383,508	413,300	29,791

4. 当連結会計年度中に売却したその他有価証券

前連結会計年度(自 2024年4月1日 至 2025年3月31日)

種類	売却額(百万円)	売却益の合計額(百万円)	売却損の合計額(百万円)
株式	6,271	594	237
債券	24,321	67	511
国債	10,572	3	353
地方債	9,366	60	143
社債	4,382	4	13
その他	58,230	1,111	1,956
外国証券	20,065	-	1,565
その他	38,165	1,111	390
合計	88,823	1,773	2,706

当連結会計年度(自 2025年4月1日 至 2026年3月31日)

種類	売却額(百万円)	売却益の合計額(百万円)	売却損の合計額(百万円)
株式	4,629	684	107
債券	36,952	9	3,581
国債	13,426	9	516
地方債	15,917	-	1,987
社債	7,607	-	1,077
その他	84,939	3,266	2,813
外国証券	-	-	-
その他	84,939	3,266	2,813
合計	126,521	3,960	6,502

5. 減損処理を行った有価証券

売買目的有価証券以外の有価証券(市場価格のない株式等及び組合出資金を除く)のうち、当該有価証券の時価が取得原価に比べて著しく下落しており、時価が取得原価まで回復する見込みがあると認められないものについては、当該時価をもって連結貸借対照表計上額とするとともに、評価差額を当該連結会計年度の損失として処理(以下「減損処理」という。)しております。

前連結会計年度及び当連結会計年度における減損処理額はありません。

また、時価が「著しく下落した」と判断するための基準は、個々の銘柄について連結決算期末月1カ月平均時価(債券は連結決算期末日時価)が取得原価に比べて50%以上下落した場合、または、連結決算期末月1カ月平均時価

(債券は連結決算期末日時価)が30%以上50%未満下落し、過去の一定期間における時価の推移並びに当該発行会社の業績等により時価の回復可能性が認められないと判断した場合としております。なお、資産の自己査定における有価証券発行会社の債務者区分が破綻懸念先以下の保証付私募債については、連結決算期末日時価が取得原価に比べ下落した場合としております。

(金銭の信託関係)

1. 運用目的の金銭の信託

前連結会計年度(2025年3月31日)

	連結貸借対照表計上額(百万円)	連結会計年度の損益に含まれた評価差額 (百万円)
運用目的の金銭の信託	2,535	109

当連結会計年度(2026年3月31日)

	連結貸借対照表計上額(百万円)	連結会計年度の損益に含まれた評価差額 (百万円)
運用目的の金銭の信託	200	14

2. 満期保有目的の金銭の信託

該当ありません。

3. その他の金銭の信託(運用目的及び満期保有目的以外)

該当ありません。

(その他有価証券評価差額金)

連結貸借対照表に計上されているその他有価証券評価差額金の内訳は、次のとおりであります。

前連結会計年度(2025年3月31日)

	金額(百万円)
評価差額	33,470
その他有価証券	33,470
その他の金銭の信託	-
(+)繰延税金資産	709
その他有価証券評価差額金(持分相当額調整前)	32,761
(-)非支配株主持分相当額	-
(+)持分法適用会社が所有するその他有価証券に係る評価差額金のうち親会社持分相当額	-
その他有価証券評価差額金	32,761

(注)評価差額には、組合等の構成資産であるその他有価証券に係る評価差額28百万円(益)を含めております。

当連結会計年度(2026年3月31日)

	金額(百万円)
評価差額	29,773
その他有価証券	29,773
その他の金銭の信託	-
(+)繰延税金資産	2,847
その他有価証券評価差額金(持分相当額調整前)	26,925
(-)非支配株主持分相当額	-
(+)持分法適用会社が所有するその他有価証券に係る評価差額金のうち親会社持分相当額	-
その他有価証券評価差額金	26,925

(注)評価差額には、組合等の構成資産であるその他有価証券に係る評価差額18百万円(益)を含めております。

(デリバティブ取引関係)

1. ヘッジ会計が適用されていないデリバティブ取引

ヘッジ会計が適用されていないデリバティブ取引について、取引の対象物の種類ごとの連結決算日における契約額又は契約において定められた元本相当額、時価及び評価損益は、次のとおりであります。なお、契約額等については、その金額自体がデリバティブ取引に係る市場リスクを示すものではありません。

(1) 金利関連取引

該当ありません。

(2) 通貨関連取引

前連結会計年度(2025年3月31日)

区分	種類	契約額等(百万円)	契約額等のうち1年超のもの(百万円)	時価(百万円)	評価損益(百万円)
金融商品取引所	通貨先物				
	売建	-	-	-	-
	買建	-	-	-	-
	通貨オプション				
	売建	-	-	-	-
	買建	-	-	-	-
店頭	通貨スワップ 為替予約				
	売建	-	-	-	-
	買建	44	-	0	0
	通貨オプション				
	売建	-	-	-	-
	買建	-	-	-	-
	その他				
	売建	-	-	-	-
買建	-	-	-	-	
合 計				0	0

(注) 上記取引については時価評価を行い、評価損益を連結損益計算書に計上しております。

当連結会計年度(2026年3月31日)

区分	種類	契約額等(百万円)	契約額等のうち1年超のもの(百万円)	時価(百万円)	評価損益(百万円)
金融商品取引所	通貨先物				
	売建	-	-	-	-
	買建	-	-	-	-
	通貨オプション				
	売建	-	-	-	-
	買建	-	-	-	-
店頭	通貨スワップ 為替予約				
	売建	-	-	-	-
	買建	31	-	0	0
	通貨オプション				
	売建	-	-	-	-
	買建	-	-	-	-
	その他				
	売建	-	-	-	-
買建	-	-	-	-	
合 計				0	0

(注) 上記取引については時価評価を行い、評価損益を連結損益計算書に計上しております。

- (3) 株式関連取引
該当ありません。
- (4) 債券関連取引
該当ありません。
- (5) 商品関連取引
該当ありません。
- (6) クレジット・デリバティブ取引
該当ありません。

2. ヘッジ会計が適用されているデリバティブ取引
該当ありません。

(退職給付関係)

1. 採用している退職給付制度の概要

当行は、従業員の退職給付に充てるため、確定給付制度としてキャッシュバランスプランを基本とした確定給付企業年金制度及び退職一時金制度を採用するほか、確定拠出年金制度を採用しております。

確定給付企業年金制度では、給与と勤務期間に基づいた年金を支給しております。

退職一時金制度では、退職給付として、給与と勤務期間に基づいた一時金を支給しております。なお、退職一時金制度の一部には退職給付信託を設定しており、積立型制度となっております。

確定拠出年金制度では、給与に基づいた掛金を拠出しております。

一部の連結子会社は、退職一時金制度及び確定拠出年金制度を採用しております。なお、退職一時金制度は、簡便法により退職給付に係る負債及び退職給付費用を計算しております。

2. 確定給付制度（簡便法を適用した制度を除く。）

(1) 退職給付債務の期首残高と期末残高の調整表

(単位：百万円)

区分	前連結会計年度 (自 2024年4月1日 至 2025年3月31日)	当連結会計年度 (自 2025年4月1日 至 2026年3月31日)
退職給付債務の期首残高	11,698	10,562
勤務費用	311	283
利息費用	129	196
数理計算上の差異の発生額	546	567
退職給付の支払額	1,030	990
退職給付債務の期末残高	10,562	9,484

(2) 年金資産の期首残高と期末残高の調整表

(単位：百万円)

区分	前連結会計年度 (自 2024年4月1日 至 2025年3月31日)	当連結会計年度 (自 2025年4月1日 至 2026年3月31日)
年金資産の期首残高	20,588	20,209
期待運用収益	419	404
数理計算上の差異の発生額	318	2,690
事業主からの拠出額	197	189
退職給付の支払額	677	617
年金資産の期末残高	20,209	22,876

(3) 退職給付債務及び年金資産の期末残高と連結貸借対照表に計上された退職給付に係る負債及び退職給付に係る資産の調整表

(単位：百万円)

区分	前連結会計年度 (自 2024年4月1日 至 2025年3月31日)	当連結会計年度 (自 2025年4月1日 至 2026年3月31日)
積立型制度の退職給付債務	10,562	9,484
年金資産	20,209	22,876
非積立型制度の退職給付債務	9,646	13,391
	-	-
連結貸借対照表に計上された負債と資産の純額	9,646	13,391

(単位：百万円)

区分	前連結会計年度 (自 2024年4月1日 至 2025年3月31日)	当連結会計年度 (自 2025年4月1日 至 2026年3月31日)
退職給付に係る負債	-	-
退職給付に係る資産	9,646	13,391
連結貸借対照表に計上された負債と資産の純額	9,646	13,391

(4) 退職給付費用及びその内訳項目の金額

(単位：百万円)

区分	前連結会計年度 (自 2024年4月1日 至 2025年3月31日)	当連結会計年度 (自 2025年4月1日 至 2026年3月31日)
勤務費用	311	283
利息費用	129	196
期待運用収益	419	404
数理計算上の差異の損益処理額	487	341
その他	0	0
確定給付制度に係る退職給付費用	466	266

(5) 退職給付に係る調整額

退職給付に係る調整額に計上した項目（法人税等及び税効果控除前）の内訳は次のとおりであります。

(単位：百万円)

区分	前連結会計年度 (自 2024年4月1日 至 2025年3月31日)	当連結会計年度 (自 2025年4月1日 至 2026年3月31日)
数理計算上の差異	260	2,916
合計	260	2,916

(6) 退職給付に係る調整累計額

退職給付に係る調整累計額に計上した項目（法人税等及び税効果控除前）の内訳は次のとおりであります。

(単位：百万円)

区分	前連結会計年度 (自 2024年4月1日 至 2025年3月31日)	当連結会計年度 (自 2025年4月1日 至 2026年3月31日)
未認識数理計算上の差異	4,131	7,048
合計	4,131	7,048

(7) 年金資産に関する事項

年金資産合計に対する主な分類ごとの比率は、次のとおりであります。

区分	前連結会計年度 (自 2024年4月1日 至 2025年3月31日)	当連結会計年度 (自 2025年4月1日 至 2026年3月31日)
株式	37%	43%
債券	35%	33%
一般勘定	9%	12%
その他	19%	12%
合計	100%	100%

(注) 年金資産合計には、退職一時金制度に対して設定した退職給付信託が前連結会計年度28%、当連結会計年度33%含まれております。

長期期待運用収益率の設定方法

年金資産の長期期待運用収益率は、年金資産を構成する有価証券等の過去の運用実績や、運用方針及び市場の動向等を考慮したうえで、それぞれの資産から長期的に期待される収益に基づき設定しております。

(8) 数理計算上の計算基礎に関する事項

主要な数理計算上の計算基礎

区分	前連結会計年度 (自 2024年4月1日 至 2025年3月31日)	当連結会計年度 (自 2025年4月1日 至 2026年3月31日)
割引率	1.86%	2.81%
長期期待運用収益率		
企業年金基金	2.40%	2.40%
退職給付信託	0.00%又は3.20%	0.00%又は3.20%

(注) 当行は、退職給付債務の計算の基礎に「予想昇給率」を組み入れておりません。

3. 簡便法を適用した確定給付制度

(1) 退職給付に係る負債の期首残高と期末残高の調整表

(単位：百万円)

区分	前連結会計年度 (自 2024年4月1日 至 2025年3月31日)	当連結会計年度 (自 2025年4月1日 至 2026年3月31日)
退職給付に係る負債の期首残高	108	106
退職給付費用	10	11
退職給付の支払額	11	9
退職給付に係る負債の期末残高	106	108

(2) 退職給付債務及び年金資産の期末残高と連結貸借対照表に計上された退職給付に係る負債及び退職給付に係る資産の調整表

(単位：百万円)

区分	前連結会計年度 (自 2024年4月1日 至 2025年3月31日)	当連結会計年度 (自 2025年4月1日 至 2026年3月31日)
非積立型制度の退職給付債務	106	108
連結貸借対照表に計上された負債と資産の純額	106	108

(単位：百万円)

区分	前連結会計年度 (自 2024年4月1日 至 2025年3月31日)	当連結会計年度 (自 2025年4月1日 至 2026年3月31日)
退職給付に係る負債	106	108
連結貸借対照表に計上された負債と資産の純額	106	108

(3) 退職給付費用

簡便法で計算した退職給付費用 前連結会計年度 10百万円 当連結会計年度 11百万円

4. 確定拠出制度

当行及び連結子会社の確定拠出制度への要拠出額は前連結会計年度99百万円、当連結会計年度95百万円であります。

(ストック・オプション等関係)

該当事項はありません。

(税効果会計関係)

1. 繰延税金資産及び繰延税金負債の発生の主な原因別の内訳

	前連結会計年度 (2025年3月31日)	当連結会計年度 (2026年3月31日)
繰延税金資産		
貸倒引当金	9,421 百万円	7,959 百万円
有価証券償却	374	117
退職給付に係る負債	29	29
減価償却超過額	623	598
その他有価証券評価差額金	11,515	11,106
土地に係る減損損失	267	267
合併による土地評価損	463	463
その他	1,097	1,171
繰延税金資産小計	23,792	21,714
将来減算一時差異等の合計に係る評価性引当額	19,527	15,368
評価性引当額小計(注1)	19,527	15,368
繰延税金資産合計	4,265	6,346
繰延税金負債		
合併による貸出金等評価益	299	259
資産除去債務	5	4
退職給付信託設定益	222	222
その他有価証券評価差額金	3	-
退職給付に係る調整累計額	1,290	2,206
繰延税金負債合計	1,821	2,692
繰延税金資産の純額	2,443 百万円	3,653 百万円

(注1) 当連結会計年度において、評価性引当額が4,158百万円減少しております。この減少の主な要因は、その他有価証券評価差額金及び貸倒引当金に係る一時差異について、評価性引当額が減少したこと等によるものであります。

2. 連結財務諸表提出会社の法定実効税率と税効果会計適用後の法人税等の負担率との間に重要な差異があるときの、当該差異の原因となった主な項目別の内訳

	前連結会計年度 (2025年3月31日)	当連結会計年度 (2026年3月31日)
法定実効税率	30.4 %	30.4 %
(調整)		
交際費等永久に損金に算入されない項目	0.3	0.2
受取配当金等永久に益金に算入されない項目	0.7	0.5
住民税均等割等	0.9	0.5
税率変更による期末繰延税金資産の増額修正	1.3	-
評価性引当額の増減によるもの	23.2	25.0
その他	0.1	0.7
税効果会計適用後の法人税等の負担率	6.3 %	4.9 %

3. 当行グループの繰延税金資産については、基本的に当連結会計年度末において5年間の長期収益計画に基づいて計上しております。

(資産除去債務関係)

資産除去債務は重要性が乏しいため、記載を省略しております。

(賃貸等不動産関係)

賃貸等不動産の総額に重要性が乏しいため、記載を省略しております。

(収益認識関係)

1. 顧客との契約から生じる収益を分解した情報

(単位：百万円)

区分	前連結会計年度 (自 2024年 4月 1日 至 2025年 3月 31日)	当連結会計年度 (自 2025年 4月 1日 至 2026年 3月 31日)
役務取引等収益	7,829	8,470
預金・貸出業務	2,344	2,496
為替業務	1,198	1,193
証券関連業務	1,975	2,813
代理業務	1,372	1,025
保護預り・貸金庫業務	131	125
その他業務	806	816
その他業務収益	308	303
その他経常収益	78	106
顧客との契約から生じる経常収益	8,215	8,880
上記以外の経常収益	32,910	41,392
経常収益	41,126	50,273

(注) 「上記以外の経常収益」は主に資金運用収益等の「金融商品に関する会計基準」の適用対象の収益になります。

2. 顧客との契約から生じる収益を理解するための基礎となる情報

当行グループの顧客との契約から生じる経常収益は、主に投資信託及び生命保険等の金融商品販売に係る手数料、内国為替及び外国為替に係る手数料などから構成されます。

金融商品販売に係る手数料は金融商品販売の約定を行った時点、内国為替及び外国為替に係る手数料は振込等の為替取引が完了した時点で、それぞれ契約上の履行義務が充足されると判断して収益を認識しております。

3. 顧客との契約に基づく履行義務の充足と当該契約から生じるキャッシュ・フローとの関係並びに当連結会計年度末において存在する顧客との契約から当連結会計年度末日後に認識すると見込まれる収益の金額及び時期に関する情報

重要性が乏しいため、記載を省略しております。

(セグメント情報等)

【セグメント情報】

当行グループの報告セグメントは「銀行業」のみであり、銀行業以外の事業については重要性が乏しいことから、記載を省略しております。

【関連情報】

前連結会計年度(自 2024年 4月 1日 至 2025年 3月 31日)

1. サービスごとの情報

(単位：百万円)

	貸出業務	有価証券 投資業務	役務取引業務	その他	合計
外部顧客に対する経常収益	23,655	6,033	9,207	2,229	41,126

(注) 一般企業の売上高に代えて、経常収益を記載しております。

2. 地域ごとの情報

(1) 経常収益

当行グループは、本邦の外部顧客に対する経常収益に区分した金額が連結損益計算書の経常収益の90%を超えるため、記載を省略しております。

(2) 有形固定資産

当行グループは、本邦に所在している有形固定資産の金額が連結貸借対照表の有形固定資産の金額の90%を超え

るため、記載を省略しております。

3. 主要な顧客ごとの情報

特定の顧客に対する経常収益で連結損益計算書の経常収益の10%以上を占めるものがないため、記載を省略しております。

連結会計年度(自 2025年4月1日 至 2026年3月31日)

1. サービスごとの情報

(単位：百万円)

	貸出業務	有価証券 投資業務	役務取引業務	その他	合計
外部顧客に対する経常収益	28,886	9,082	10,244	2,059	50,273

(注) 一般企業の売上高に代えて、経常収益を記載しております。

2. 地域ごとの情報

(1) 経常収益

当行グループは、本邦の外部顧客に対する経常収益に区分した金額が連結損益計算書の経常収益の90%を超えるため、記載を省略しております。

(2) 有形固定資産

当行グループは、本邦に所在している有形固定資産の金額が連結貸借対照表の有形固定資産の金額の90%を超えるため、記載を省略しております。

3. 主要な顧客ごとの情報

特定の顧客に対する経常収益で連結損益計算書の経常収益の10%以上を占めるものがないため、記載を省略しております。

【報告セグメントごとの固定資産の減損損失に関する情報】

当行グループの報告セグメントは「銀行業」のみであり、銀行業以外の事業については重要性が乏しいことから、記載を省略しております。

【報告セグメントごとののれんの償却額及び未償却残高に関する情報】

該当事項はありません。

【報告セグメントごとの負ののれん発生益に関する情報】

該当事項はありません。

【関連当事者情報】

1. 関連当事者との取引

(1) 連結財務諸表提出会社と関連当事者との取引

(ア) 連結財務諸表提出会社の親会社及び主要株主（会社等の場合に限る。）等
該当ありません。

(イ) 連結財務諸表提出会社の非連結子会社及び関連会社等
該当ありません。

(ウ) 連結財務諸表提出会社と同一の親会社をもつ会社等及び連結財務諸表提出会社のその他の関係会社の子会社等
該当ありません。

(エ) 連結財務諸表提出会社の役員及び主要株主（個人の場合に限る。）等
該当ありません。

(2) 連結財務諸表提出会社の連結子会社と関連当事者との取引

記載すべき重要なものはありません。

2. 親会社又は重要な関連会社に関する注記

該当ありません。

(1株当たり情報)

	前連結会計年度 (自 2024年4月1日 至 2025年3月31日)	当連結会計年度 (自 2025年4月1日 至 2026年3月31日)
1株当たり純資産額	689円06銭	858円75銭
1株当たり当期純利益	49円79銭	79円97銭
潜在株式調整後1株当たり当期純利益	19円07銭	33円81銭

(注) 1. 1株当たり純資産額の算定上の基礎は、次のとおりであります。

		前連結会計年度 (2025年3月31日)	当連結会計年度 (2026年3月31日)
純資産の部の合計額	百万円	91,745	105,850
純資産の部の合計額から控除する金額	百万円	35,003	35,080
(うち優先株式の払込金額)	百万円	35,000	35,000
(うち優先配当額)	百万円	3	80
普通株式に係る期末の純資産額	百万円	56,742	70,770
1株当たり純資産額の算定に用いられた期末の普通株式の数	千株	82,346	82,410

(注) 2. 1株当たり当期純利益及び潜在株式調整後1株当たり当期純利益の算定上の基礎は、次のとおりであります。

		前連結会計年度 (自 2024年4月1日 至 2025年3月31日)	当連結会計年度 (自 2025年4月1日 至 2026年3月31日)
1株当たり当期純利益			
親会社株主に帰属する当期純利益	百万円	4,103	6,670
普通株主に帰属しない金額	百万円	3	80
うち優先配当額	百万円	3	80
普通株式に係る親会社株主に帰属する当期純利益	百万円	4,099	6,589
普通株式の期中平均株式数	千株	82,339	82,395
潜在株式調整後1株当たり当期純利益			
親会社株主に帰属する当期純利益調整額	百万円	3	80
うち優先配当額	百万円	3	80
普通株式増加数	千株	132,736	114,857
うち優先株式	千株	132,736	114,857

(重要な後発事象)

該当事項はありません。

【連結附属明細表】

【社債明細表】

該当事項はありません。

【借入金等明細表】

区分	当期首残高(百万円)	当期末残高(百万円)	平均利率(%)	返済期限
借入金	143,300	166,300	0.36	
借入金	143,300	166,300	0.36	2026年6月～ 2028年3月

(注) 1. 「平均利率」は、期末日現在の「利率」及び「当期末残高」により算出(加重平均)しております。
2. 借入金の連結決算日後5年以内における返済額は次のとおりであります。

	1年以内	1年超2年以内	2年超3年以内	3年超4年以内	4年超5年以内
借入金 (百万円)	156,300	10,000	-	-	-

銀行業は、預金の受入れ、コール・手形市場からの資金の調達・運用等を営業活動として行っているため、借入金等明細表については連結貸借対照表中「負債の部」の「借入金」の内訳を記載しております。

【資産除去債務明細表】

当連結会計年度期首及び当連結会計年度末における資産除去債務の金額が、当連結会計年度期首及び当連結会計年度末における負債及び純資産の合計額の100分の1以下であるため、資産除去債務明細表の記載を省略しております。

(2) 【その他】

当連結会計年度における半期情報等

	中間連結会計期間	当連結会計年度
経常収益(百万円)	23,947	50,273
税金等調整前中間(当期)純利益金額(百万円)	4,070	7,010
親会社株主に帰属する中間(当期)純利益金額(百万円)	3,788	6,670
1株当たり中間(当期)純利益金額(円)	45.98	79.97

(注) 一般企業の売上高に代えて、経常収益を記載しております。

2 【財務諸表等】

(1) 【財務諸表】

【貸借対照表】

(単位：百万円)

	前事業年度 (2025年3月31日)	当事業年度 (2026年3月31日)
資産の部		
現金預け金	307,350	164,256
現金	27,510	28,449
預け金	4 279,839	4 135,806
買入金銭債権	1,083	1,084
商品有価証券	200	156
商品国債	23	-
商品地方債	176	156
金銭の信託	2,535	200
有価証券	1, 2, 4, 7 421,662	1, 2, 4, 7 421,858
国債	42,534	67,948
地方債	122,877	134,840
社債	85,401	62,602
株式	5,117	5,252
その他の証券	165,730	151,213
貸出金	2, 5 2,116,072	2, 5 2,207,188
割引手形	3 3,393	3 2,832
手形貸付	93,898	87,127
証書貸付	1,910,064	2,008,877
当座貸越	108,715	108,352
外国為替	2 2,712	2 2,586
外国他店預け	2,712	2,586
その他資産	16,200	9,295
前払費用	284	351
未収収益	2,229	2,598
金融派生商品	0	0
金融商品等差入担保金	50	50
その他の資産	2, 4 13,636	2, 4 6,296
有形固定資産	6 19,141	6 18,798
建物	8,717	8,351
土地	9,337	9,376
建設仮勘定	45	100
その他の有形固定資産	1,041	969
無形固定資産	3,340	3,638
ソフトウェア	2,568	2,733
その他の無形固定資産	771	904
前払年金費用	5,514	6,343
繰延税金資産	3,733	5,859
支払承諾見返	2 1,136	2 555
貸倒引当金	13,581	10,971
資産の部合計	2,887,103	2,830,849

(単位：百万円)

	前事業年度 (2025年3月31日)	当事業年度 (2026年3月31日)
負債の部		
預金	4 2,634,315	4 2,554,724
当座預金	58,219	51,216
普通預金	1,762,908	1,752,724
貯蓄預金	12,479	12,058
通知預金	718	711
定期預金	777,333	713,679
定期積金	7,189	7,334
その他の預金	15,467	16,998
債券貸借取引受入担保金	4 12,000	-
借入金	143,300	166,300
借入金	4 143,300	4 166,300
外国為替	64	97
売渡外国為替	38	41
未払外国為替	25	55
その他負債	6,255	6,949
未決済為替借	3	5
未払法人税等	379	392
未払費用	1,469	2,764
前受収益	1,509	1,516
給付補填備金	62	70
資産除去債務	72	110
その他の負債	2,759	2,088
賞与引当金	743	845
退職給付引当金	32	35
執行役員退職慰労引当金	39	37
睡眠預金払戻損失引当金	12	37
ポイント引当金	23	24
偶発損失引当金	357	391
再評価に係る繰延税金負債	324	324
支払承諾	1,136	555
負債の部合計	2,798,605	2,730,325

(単位：百万円)

	前事業年度 (2025年3月31日)	当事業年度 (2026年3月31日)
純資産の部		
資本金	48,868	48,868
資本剰余金	30,451	30,453
資本準備金	9,376	9,376
その他資本剰余金	21,074	21,076
利益剰余金	41,663	47,839
利益準備金	1,278	1,361
その他利益剰余金	40,384	46,477
繰越利益剰余金	40,384	46,477
自己株式	43	31
株主資本合計	120,939	127,129
その他有価証券評価差額金	32,761	26,925
土地再評価差額金	319	319
評価・換算差額等合計	32,441	26,605
純資産の部合計	88,497	100,523
負債及び純資産の部合計	2,887,103	2,830,849

【損益計算書】

(単位：百万円)

	前事業年度 (自 2024年 4月 1日 至 2025年 3月 31日)	当事業年度 (自 2025年 4月 1日 至 2026年 3月 31日)
経常収益	40,947	50,058
資金運用収益	28,257	34,562
貸出金利息	23,200	28,520
有価証券利息配当金	4,255	5,099
コールローン利息	37	49
預け金利息	752	885
その他の受入利息	12	7
役務取引等収益	9,102	10,136
受入為替手数料	1,198	1,193
その他の役務収益	7,903	8,942
その他業務収益	378	393
外国為替売買益	-	27
国債等債券売却益	70	61
その他の業務収益	308	303
その他経常収益	3,209	4,966
償却債権取立益	454	366
株式等売却益	1,702	3,827
金銭の信託運用益	-	22
その他の経常収益	1,052	750
経常費用	36,544	42,719
資金調達費用	1,855	5,670
預金利息	1,472	5,090
債券貸借取引支払利息	341	295
借入金利息	41	284
役務取引等費用	5,009	5,557
支払為替手数料	231	233
その他の役務費用	4,778	5,323
その他業務費用	2,800	6,027
外国為替売買損	646	-
商品有価証券売買損	3	0
国債等債券売却損	2,150	6,027
営業経費	1 22,728	1 23,496
その他経常費用	4,150	1,968
貸倒引当金繰入額	1,782	296
貸出金償却	1,017	699
株式等売却損	555	470
株式等償却	3	1
金銭の信託運用損	109	-
その他の経常費用	681	499
経常利益	4,402	7,338

(単位：百万円)

	前事業年度 (自 2024年 4月 1日 至 2025年 3月 31日)	当事業年度 (自 2025年 4月 1日 至 2026年 3月 31日)
特別利益	-	-
特別損失	98	446
固定資産処分損	29	46
減損損失	69	66
債券貸借取引解約損	-	333
税引前当期純利益	4,304	6,891
法人税、住民税及び事業税	285	288
法人税等調整額	38	11
法人税等合計	246	300
当期純利益	4,057	6,591

【株主資本等変動計算書】

前事業年度(自 2024年4月1日 至 2025年3月31日)

(単位：百万円)

	株主資本								株主資本 合計
	資本金	資本剰余金			利益剰余金			自己株式	
		資本準備金	その他資本 剰余金	資本剰余金 合計	利益準備金	その他利益 剰余金 繰越利益 剰余金	利益剰余金 合計		
当期首残高	48,868	9,376	21,070	30,447	1,195	36,829	38,024	49	117,291
当期変動額									
剰余金の配当					83	502	418		418
当期純利益						4,057	4,057		4,057
自己株式の取得								0	0
自己株式の処分			4	4				6	10
株主資本以外の項目 の当期変動額（純 額）									
当期変動額合計	-	-	4	4	83	3,554	3,638	5	3,648
当期末残高	48,868	9,376	21,074	30,451	1,278	40,384	41,663	43	120,939

	評価・換算差額等			純資産 合計
	その他有価 証券評価差 額金	土地再評価 差額金	評価・換算 差額等合計	
当期首残高	23,892	328	23,563	93,727
当期変動額				
剰余金の配当				418
当期純利益				4,057
自己株式の取得				0
自己株式の処分				10
株主資本以外の項目 の当期変動額（純 額）	8,868	9	8,877	8,877
当期変動額合計	8,868	9	8,877	5,229
当期末残高	32,761	319	32,441	88,497

当事業年度(自 2025年4月1日 至 2026年3月31日)

(単位：百万円)

	株主資本								自己株式	株主資本 合計
	資本金	資本剰余金			利益剰余金					
		資本準備金	その他資本 剰余金	資本剰余金 合計	利益準備金	その他利益 剰余金 繰越利益 剰余金	利益剰余金 合計			
当期首残高	48,868	9,376	21,074	30,451	1,278	40,384	41,663	43	120,939	
当期変動額										
剰余金の配当					83	498	415		415	
当期純利益						6,591	6,591		6,591	
自己株式の取得								0	0	
自己株式の処分			1	1				13	15	
株主資本以外の項目 の当期変動額（純 額）										
当期変動額合計	-	-	1	1	83	6,092	6,175	12	6,190	
当期末残高	48,868	9,376	21,076	30,453	1,361	46,477	47,839	31	127,129	

	評価・換算差額等			純資産 合計
	その他有価 証券評価差 額金	土地再評価 差額金	評価・換算 差額等合計	
当期首残高	32,761	319	32,441	88,497
当期変動額				
剰余金の配当				415
当期純利益				6,591
自己株式の取得				0
自己株式の処分				15
株主資本以外の項目 の当期変動額（純 額）	5,836	-	5,836	5,836
当期変動額合計	5,836	-	5,836	12,026
当期末残高	26,925	319	26,605	100,523

【注記事項】

(重要な会計方針)

1. 商品有価証券の評価基準及び評価方法
商品有価証券の評価は、時価法（売却原価は主として移動平均法により算定）により行っております。
2. 有価証券の評価基準及び評価方法
 - (1) 有価証券の評価は、満期保有目的の債券については移動平均法による償却原価法（定額法）、子会社・子法人等株式については移動平均法による原価法、その他有価証券については時価法（売却原価は主として移動平均法により算定）、ただし市場価格のない株式等については移動平均法による原価法により行っております。
なお、その他有価証券の評価差額については、全部純資産直入法により処理しております。
 - (2) 有価証券運用を主目的とする単独運用の金銭の信託において信託財産として運用されている有価証券の評価は、時価法により行っております。
3. デリバティブ取引の評価基準及び評価方法
デリバティブ取引の評価は、時価法により行っております。
4. 固定資産の減価償却の方法
 - (1) 有形固定資産
有形固定資産は、定率法（ただし、1998年4月1日以後に取得した建物（建物附属設備を除く。）並びに2016年4月1日以後に取得した建物附属設備及び構築物については定額法）を採用しております。
また、主な耐用年数は次のとおりであります。
建 物：13年～50年
その他：5年～20年
 - (2) 無形固定資産
無形固定資産は、定額法により償却しております。なお、自社利用のソフトウェアについては、行内における利用可能期間（5年）に基づいて償却しております。
5. 収益の計上基準
「収益認識に関する会計基準」（企業会計基準第29号 2020年3月31日）等を適用しており、約束した財又はサービスの支配が顧客に移転した時点で、当該財又はサービスと交換に受け取る見込まれる金額で収益を認識しております。
6. 外貨建の資産及び負債の本邦通貨への換算基準
外貨建資産・負債は、決算日の為替相場による円換算額を付しております。
7. 引当金の計上基準
 - (1) 貸倒引当金
当行の貸倒引当金は、予め定めている償却・引当基準に則り、次のとおり計上しております。
破産、特別清算等法的に経営破綻の事実が発生している債務者（以下「破綻先」という。）に係る債権及びそれと同等の状況にある債務者（以下「実質破綻先」という。）に係る債権については、以下のなお書きに記載されている直接減額後の帳簿価額から、担保の処分可能見込額及び保証による回収可能見込額を控除し、その残額を計上しております。また、現在は経営破綻の状況にないが、今後経営破綻に陥る可能性が大きいと認められる債務者（以下「破綻懸念先」という。）に係る債権については、債権額から、担保の処分可能見込額及び保証による回収可能見込額を控除し、その残額に対して今後3年間の予想損失額を見込んで計上しており、予想損失額は過去3年間の貸倒実績を基礎とした貸倒実績率の過去の一定期間における平均値に基づき損失率を求め、これに将来の損失発生見込みにかかる必要な修正を加えて算定しております。今後の経営支援の実施等により損失率以上の損失が見込まれる債務者については回収可能見込額を総合的に判断し必要と認める額を計上しております。
また、破綻懸念先及び貸出条件緩和債権等を有する債務者で与信額が一定額以上の大口債務者のうち、債権の元本の回収及び利息の受取りに係るキャッシュ・フローを合理的に見積もることができる債権については、当該キャッシュ・フローを当初約定利子率で割引いた金額と債権の帳簿価額との差額を貸倒引当金とする方法（キャッシュ・フロー見積法（DCF法））により計上しております。
上記以外の債権については、主として今後1年間又は3年間の予想損失額を見込んで計上しており、予想損失額は、1年間又は3年間の貸倒実績を基礎とした貸倒実績率の過去の一定期間における平均値に基づき損失率を求め、これに将来見込み等の必要な修正を加えて算定しております。
すべての債権は、資産の自己査定基準に基づき、営業関連部署が資産査定を実施し、当該部署から独立した資産監査部署が査定結果を監査しております。
なお、破綻先及び実質破綻先に対する担保・保証付債権等については、債権額から担保の評価額及び保証による回収が可能と認められる額を控除した残額のうち取立不能見込額を債権額から直接減額しており、その金額は20,961百万円（前事業年度末は21,607百万円）であります。
 - (2) 賞与引当金
賞与引当金は、従業員への賞与の支払いに備えるため、従業員に対する賞与の支給見込額のうち、当事業年度に帰属する額を計上しております。

(3) 退職給付引当金

退職給付引当金は、従業員の退職給付に備えるため、当事業年度末における退職給付債務及び年金資産の見込額に基づき、必要額を計上しております。また、退職給付債務の算定に当たり、退職給付見込額を当事業年度末までの期間に帰属させる方法については給付算定式基準によっております。なお、数理計算上の差異の損益処理方法は次のとおりであります。

数理計算上の差異：各事業年度の発生時の従業員の平均残存勤務期間内の一定の年数（10年）による定額法により按分した額を、それぞれ発生翌事業年度から損益処理

(4) 執行役員退職慰労引当金

執行役員退職慰労引当金は、執行役員への退職慰労金の支払いに備えるため、執行役員に対する退職慰労金の支給見積額のうち、当事業年度末までに発生していると認められる額を計上しております。

(5) 睡眠預金払戻損失引当金

睡眠預金払戻損失引当金は、負債計上を中止した預金について、預金者からの払戻請求に備えるため、将来の払戻請求に応じて発生する損失を見積り必要と認める額を計上しております。

(6) ポイント引当金

ポイント引当金は、クレジットカード利用促進を目的とするポイント制度に基づき、クレジットカード会員に付与したポイントの使用により発生する費用に備えるため、ポイント使用実績等に基づく将来の使用見込額を計上しております。

(7) 偶発損失引当金

偶発損失引当金は、信用保証協会保証付融資の負担金支払いに備えるため、将来の負担金支払見込額を計上しております。

8. その他財務諸表作成のための基本となる重要な事項

(1) 退職給付に係る会計処理

退職給付に係る未認識数理計算上の差異の会計処理の方法は、連結財務諸表におけるこれらの会計処理の方法と異なっております。

(2) 消費税等の会計処理

消費税及び地方消費税（以下、「消費税等」という。）の会計処理は、税抜方式によっております。

ただし、有形固定資産に係る控除対象外消費税等は、当事業年度の費用並びにその他の資産（繰延消費税等）に計上し、繰延消費税等については法人税法に定める期間により償却しております。

(重要な会計上の見積り)

会計上の見積りにより当事業年度に係る財務諸表にその額を計上した項目であって、翌事業年度に係る財務諸表に重要な影響を及ぼす可能性があるものは、次のとおりです。

1. 貸倒引当金

(1) 当事業年度の財務諸表に計上した額

	前事業年度 (2025年3月31日)	当事業年度 (2026年3月31日)
貸倒引当金	13,581百万円	10,971百万円

(2) 識別した項目に係る重要な会計上の見積りの内容に関する情報

算出方法

貸出金等の与信債権について自己査定基準に基づき資産査定を実施し、債務者の信用リスクに応じた債務者区分（「正常先」、「要注意先」、「要管理先」、「破綻懸念先」、「実質破綻先」、「破綻先」）を判定したうえで、予め定めている償却・引当基準に基づき債務者区分に応じた貸倒引当金を算出しております。なお、具体的な貸倒引当金の算出方法は、「重要な会計方針 7. 引当金の計上基準」「(1)貸倒引当金」に記載しております。

主要な仮定

貸倒引当金の算出に用いる債務者区分判定には、貸出先の将来の業績見通しに係る仮定が含まれており、財務指標等の定量要因に加えて、債務者の経営状態や債務償還能力、経営改善計画又は経営改善策の内容や進捗状況などの定性要因を踏まえた将来の仮定を含めて総合的に判断しております。

翌事業年度の財務諸表に与える影響

債務者を取り巻く事業環境の変化や債務者の経営状態、業績の動向等により、今後、信用リスクが増加した場合は、翌事業年度に係る財務諸表における貸倒引当金に重要な影響を及ぼす可能性があります。

2. 繰延税金資産

(1) 当事業年度の財務諸表に計上した額

	前事業年度 (2025年3月31日)	当事業年度 (2026年3月31日)
繰延税金資産	3,733百万円	5,859百万円

(2) 識別した項目に係る重要な会計上の見積りの内容に関する情報

算出方法

繰延税金資産は、将来の合理的な課税所得の予測・仮定に基づき、将来にわたり税金負担額を軽減する効果（回収可能性）があると判断した将来減算一時差異について計上しております。繰延税金資産の回収可能性は、毎決算期末時点において、中期経営計画をベースに経営環境や足許の収益状況等を踏まえて策定した将来5年間の収益計画及び将来減算一時差異の解消見込（スケジュールリング）を基礎とした将来の課税所得の見込額を算定することにより判断しております。また、貸倒引当金に係る将来減算一時差異については、一定の要件を満たす債務者の状況を勘案し、それ以外の将来減算一時差異については、毎決算期末時点において把握した情報等に基づき将来5年間の解消額を見積もり、将来年度の課税所得の十分性を慎重に検討したうえで、繰延税金資産の回収可能性を判断しております。

主要な仮定

繰延税金資産計上の基礎となる将来5年間の収益計画には、今後の経営環境の変動や当行が策定した経営上の施策が着実に実行されることなどの仮定が含まれております。また、将来減算一時差異のうち重要な割合を占める貸倒引当金に係る将来減算一時差異については、過年度の趨勢や当行の将来の無税化方針などに基づきスケジュールリングを行っております。

翌事業年度の財務諸表に与える影響

繰延税金資産は、将来の課税所得の予測や仮定に基づき計上するため、実際の課税所得の発生状況や今後の業績等により、将来減算一時差異の回収可能性の判断が変化した場合、繰延税金資産の計上額は変動する可能性があります。

(追加情報)

(資本金の額の減少)

当行は、2026年3月30日開催の取締役会において、2026年6月24日に開催を予定している第102期定時株主総会に、資本金の額の減少について付議することを決議しました。

1. 資本金の額の減少の目的

今後の環境変化に対応した財務戦略上の柔軟性および機動性を確保することを目的として、会社法第447条の第1項の規定に基づき、資本金の額を減少し、同額をその他資本剰余金に振り替えるものです。なお、本件は、銀行法（1981年法律第59号）に基づく当局の認可が前提となります。

2. 資本金の額の減少の内容

(1) 減少する資本金の額

資本金の額48,868,341,819円のうち17,500,000,000円を減少し、31,368,341,819円とします。

(2) 資本金の額の減少の方法

会社法第447条第1項の規定に基づき、資本金の額を減少させ、同額をその他資本剰余金に振り替えます。

3. 資本金の額の減少の日程

- | | |
|-----------------|----------------|
| (1) 取締役会決議日 | 2026年3月30日 |
| (2) 定時株主総会決議日 | 2026年6月24日（予定） |
| (3) 債権者異議申述公告日 | 2026年7月10日（予定） |
| (4) 債権者異議申述最終期日 | 2026年8月10日（予定） |
| (5) 効力発生日 | 2026年9月30日（予定） |

(貸借対照表関係)

1. 関係会社の株式又は出資金の総額

	前事業年度 (2025年3月31日)	当事業年度 (2026年3月31日)
株式	50百万円	50百万円
出資金	186百万円	270百万円

2. 銀行法及び金融機能の再生のための緊急措置に関する法律に基づく債権は次のとおりであります。なお、債権は、貸借対照表の「有価証券」中の社債（その元本の償還及び利息の支払の全部又は一部について保証しているものであって、当該社債の発行が有価証券の私募（金融商品取引法第2条第3項）によるものに限る。）、貸出金、外国為替、「その他資産」中の未収利息及び仮払金並びに支払承諾見返の各勘定に計上されるもの並びに注記されている有価証券の貸付けを行っている場合のその有価証券（使用貸借又は賃貸借契約によるものに限る。）であります。

	前事業年度 (2025年3月31日)	当事業年度 (2026年3月31日)
破産更生債権及びこれらに準ずる債権額	8,090百万円	4,856百万円
危険債権額	36,194百万円	37,234百万円
三月以上延滞債権額	9百万円	53百万円
貸出条件緩和債権額	14,397百万円	10,692百万円
合計額	58,692百万円	52,837百万円

破産更生債権及びこれらに準ずる債権とは、破産手続開始、更生手続開始、再生手続開始の申立て等の事由により経営破綻に陥っている債務者に対する債権及びこれらに準ずる債権であります。

危険債権とは、債務者が経営破綻の状態には至っていないが、財政状態及び経営成績が悪化し、契約に従った債権の元本の回収及び利息の受取りができない可能性の高い債権で破産更生債権及びこれらに準ずる債権に該当しないものであります。

三月以上延滞債権とは、元本又は利息の支払が約定支払日の翌日から三月以上遅延している貸出金で破産更生債権及びこれらに準ずる債権並びに危険債権に該当しないものであります。

貸出条件緩和債権とは、債務者の経営再建又は支援を図ることを目的として、金利の減免、利息の支払猶予、元本の返済猶予、債権放棄その他の債務者に有利となる取決めを行った貸出金で破産更生債権及びこれらに準ずる債権、危険債権並びに三月以上延滞債権に該当しないものであります。

なお、上記債権額は、貸倒引当金控除前の金額であります。

3. 手形割引は、「銀行業における金融商品会計基準適用に関する会計上及び監査上の取扱い」（日本公認会計士協会業種別委員会実務指針第24号 2022年3月17日）に基づき金融取引として処理しております。これにより受け入れた商業手形は、売却又は（再）担保という方法で自由に処分できる権利を有しておりますが、その額面金額は次のとおりであります。

	前事業年度 (2025年3月31日)	当事業年度 (2026年3月31日)
	3,393百万円	2,832百万円

4. 担保に供している資産は次のとおりであります。

	前事業年度 (2025年3月31日)	当事業年度 (2026年3月31日)
担保に供している資産		
預け金	509百万円	459百万円
有価証券	172,846百万円	212,171百万円
計	173,356百万円	212,631百万円
担保資産に対応する債務		
預金	2,065百万円	2,047百万円
債券貸借取引受入担保金	12,000百万円	- 百万円
借入金	143,300百万円	166,300百万円

上記のほか、為替決済等の取引の担保として、次のものを差し入れております。

	前事業年度 (2025年3月31日)	当事業年度 (2026年3月31日)
有価証券	1,471百万円	11,518 百万円
その他の資産	489百万円	298 百万円

また、その他の資産には、中央清算機関差入証拠金及び保証金が含まれておりますが、その金額は次のとおりであります。

	前事業年度 (2025年3月31日)	当事業年度 (2026年3月31日)
中央清算機関差入証拠金	10,000百万円	- 百万円
保証金	532百万円	531百万円

5. 当座貸越契約及び貸付金に係るコミットメントライン契約は、顧客からの融資実行の申し出を受けた場合に、契約上規定された条件について違反がない限り、一定の限度額まで資金を貸付けることを約する契約であります。これらの契約に係る融資未実行残高は次のとおりであります。

	前事業年度 (2025年3月31日)	当事業年度 (2026年3月31日)
融資未実行残高	343,833百万円	343,613百万円
うち原契約期間が1年以内のもの (又は任意の時期に無条件で 取消可能なもの)	232,614百万円	232,897百万円

なお、これらの契約の多くは、融資実行されずに終了するものであるため、融資未実行残高そのものが必ずしも当行の将来のキャッシュ・フローに影響を与えるものではありません。これらの契約の多くには、金融情勢の変化、債権の保全及びその他相当の事由があるときは、当行が実行申し込みを受けた融資の拒絶又は契約極度額の減額をすることができる旨の条項が付けられております。また、契約時において必要に応じて不動産・有価証券等の担保を徴求するほか、契約後も定期的に予め定めている行内手続きに基づき顧客の業況等を把握し、必要に応じて契約の見直し、与信保全上の措置等を講じております。

6. 有形固定資産の圧縮記帳額

	前事業年度 (2025年3月31日)	当事業年度 (2026年3月31日)
圧縮記帳額	356百万円	356百万円
(当該事業年度の圧縮記帳額)	(- 百万円)	(- 百万円)

7. 「有価証券」中の社債のうち、有価証券の私募（金融商品取引法第2条第3項）による社債に対する保証債務の額

	前事業年度 (2025年3月31日)	当事業年度 (2026年3月31日)
	33,313百万円	24,160百万円

(損益計算書関係)

1. 営業経費には、次のものを含んでおります。

	前事業年度 (自 2024年4月1日 至 2025年3月31日)	当事業年度 (自 2025年4月1日 至 2026年3月31日)
給料・手当	11,770百万円	12,343百万円
外注委託料	3,214百万円	3,313百万円

(有価証券関係)

子会社株式及び関連会社株式

前事業年度(2025年3月31日)

該当ありません。

当事業年度(2026年3月31日)

該当ありません。

(注) 上記「子会社株式及び関連会社株式」に含まれない市場価格のない株式等の貸借対照表計上額
(単位:百万円)

	前事業年度 (2025年3月31日)	当事業年度 (2026年3月31日)
子会社株式	50	50
関連会社株式	-	-
組合出資金	186	270
合計	236	320

(税効果会計関係)

1. 繰延税金資産及び繰延税金負債の発生の主な原因別の内訳

	前事業年度 (2025年3月31日)	当事業年度 (2026年3月31日)
繰延税金資産		
貸倒引当金	9,421 百万円	7,959 百万円
有価証券償却	373	117
退職給付引当金	7	7
減価償却超過額	623	598
その他有価証券評価差額金	11,515	11,106
土地に係る減損損失	267	267
合併による土地評価損	463	463
その他	1,087	1,160
繰延税金資産小計	23,758	21,681
将来減算一時差異等の合計に係る評価性引当額	19,493	15,334
評価性引当額	19,493	15,334
繰延税金資産合計	4,265	6,346
繰延税金負債		
合併による貸出金等評価益	299	259
資産除去債務	5	4
退職給付信託設定益	222	222
その他有価証券評価差額金	3	0
繰延税金負債合計	531	486
繰延税金資産の純額	3,733 百万円	5,859 百万円

2. 法定実効税率と税効果会計適用後の法人税等の負担率との間に重要な差異があるときの、当該差異の原因となった主な項目別の内訳

	前事業年度 (2025年3月31日)	当事業年度 (2026年3月31日)
法定実効税率	30.4 %	30.4 %
(調整)		
交際費等永久に損金に算入されない項目	0.3	0.2
受取配当金等永久に益金に算入されない項目	0.8	0.5
住民税均等割等	0.9	0.5
税率変更による期末繰延税金資産の増額修正	1.3	-
評価性引当額の増減によるもの	23.6	25.5
その他	0.2	0.7
税効果会計適用後の法人税等の負担率	5.7 %	4.4 %

3. 当行の繰延税金資産については、当事業年度末において5年間の長期収益計画に基づいて計上しております。

(収益認識関係)

「顧客との契約から生じる収益を理解するための基礎となる情報」については、連結財務諸表「注記事項(収益認識関係)」に同一の内容を記載しているため、注記を省略しております。

(重要な後発事象)

該当事項はありません。

【附属明細表】

【有形固定資産等明細表】

資産の種類	当期首残高 (百万円)	当期増加額 (百万円)	当期減少額 (百万円)	当期末残高 (百万円)	当期末減価 償却累計額 又は償却 累計額 (百万円)	当期償却額 (百万円)	差引当期末 残高 (百万円)
有形固定資産							
建物	22,402	255	94 (50)	22,563	14,212	570	8,351
土地	9,337	39	- (-)	9,376	-	-	9,376
建設仮勘定	[633] 45	255	199 (3)	[633] 100	-	-	100
その他の有形固定資産	7,790	216	293 (1)	7,712	6,742	281	969
	[10]			[10]			
有形固定資産計	39,574	765	587 (55)	39,753	20,955	852	18,798
	[644]			[644]			
無形固定資産							
ソフトウェア	11,151	1,265	256 (11)	12,161	9,427	1,065	2,733
その他の無形固定資産	823	1,378	1,244	957	53	1	904
無形固定資産計	11,975	2,644	1,500 (11)	13,119	9,481	1,067	3,638

(注) 1. 当期減少額欄における()内は減損損失の計上額(内書き)であります。

2. 当期首残高欄及び当期末残高欄における[]内は、土地再評価差額(繰延税金負債控除前)の残高であります。

【引当金明細表】

区分	当期首残高 (百万円)	当期増加額 (百万円)	当期減少額 (目的使用) (百万円)	当期減少額 (その他) (百万円)	当期末残高 (百万円)
貸倒引当金					
一般貸倒引当金	4,801	4,049	-	4,801	4,049
個別貸倒引当金	8,780	6,921	2,906	5,873	6,921
賞与引当金	743	845	743	-	845
執行役員退職慰労引当金	39	9	11	-	37
睡眠預金払戻損失引当金	12	56	31	-	37
ポイント引当金	23	24	-	23	24
偶発損失引当金	357	391	-	357	391
計	14,757	12,300	3,692	11,055	12,309

(注) 当期減少額(その他)欄に記載の減少額はそれぞれ次の理由によるものであります。

- 一般貸倒引当金・・・洗替による取崩額
- 個別貸倒引当金・・・回収及び洗替による取崩額
- ポイント引当金・・・洗替による取崩額
- 偶発損失引当金・・・洗替による取崩額

未払法人税等

区分	当期首残高 (百万円)	当期増加額 (百万円)	当期減少額 (目的使用) (百万円)	当期減少額 (その他) (百万円)	当期末残高 (百万円)
未払法人税等	379	872	858	-	392
未払法人税等	73	241	240	-	75
未払事業税	305	630	618	-	317

(2) 【主な資産及び負債の内容】

連結財務諸表を作成しているため記載を省略しております。

(3) 【その他】

該当事項はありません。

第6 【提出会社の株式事務の概要】

事業年度	4月1日から3月31日まで
定時株主総会	6月中
基準日	3月31日
剰余金の配当の基準日	9月30日 3月31日
1単元の株式数	100株
単元未満株式の買取り	
取扱場所	東京都千代田区丸の内1丁目3番3号 みずほ信託銀行株式会社 本店証券代行部
株主名簿管理人	東京都千代田区丸の内1丁目3番3号 みずほ信託銀行株式会社
取次所	
買取手数料	株式の売買の委託に係る手数料相当額として別途定める金額
公告掲載方法	<p>当行の公告方法は、電子公告とする。ただし、事故その他やむを得ない事由によって電子公告をすることができない場合は、水戸市において発行する茨城新聞および東京都において発行する日本経済新聞に掲載して行う。</p> <p>なお、電子公告は当行ホームページに掲載しており、そのアドレスは次のとおりです。</p> <p>https://www.tsukubabank.co.jp/</p>
株主に対する特典	該当事項はありません。

(注)1. 当行の株主は、その有する単元未満株式について、次に掲げる権利以外の権利を行使することができません。

会社法第189条第2項各号に掲げる権利

会社法第166条第1項の規定による請求をする権利

株主の有する株式数に応じて募集株式の割当ておよび募集新株予約権の割当てを受ける権利

株主の有する単元未満株式の数と併せて単元株式数となる数の株式を売り渡すことを請求する権利

(注)2. 特別口座に記録されている単元未満株式の買取りにつきましては、三井住友信託銀行株式会社にて取扱います。

第7 【提出会社の参考情報】

1 【提出会社の親会社等の情報】

当行には、金融商品取引法第24条の7第1項に規定する親会社等はありません。

2 【その他の参考情報】

当事業年度の開始日から有価証券報告書提出日までの間に、次の書類を提出しております。

(1) 有価証券報告書及びその添付書類並びに確認書

事業年度（第101期）（自 2024年4月1日 至 2025年3月31日）

2025年6月20日関東財務局長に提出。

(2) 内部統制報告書及びその添付書類

2025年6月20日関東財務局長に提出。

(3) 半期報告書及び確認書

第102期中（自 2025年4月1日 至 2025年9月30日）

2025年11月27日関東財務局長に提出。

(4) 臨時報告書

企業内容等の開示に関する内閣府令第19条第2項第9号の2（株主総会における議決権行使の結果）の規定に基づく臨時報告書

2025年6月26日関東財務局長に提出。

第二部 【提出会社の保証会社等の情報】

該当事項はありません。

独立監査人の監査報告書及び内部統制監査報告書

2026年6月17日

株式会社筑波銀行
取締役会 御中

有限責任 あずさ監査法人

東京事務所

指定有限責任社員
業務執行社員 公認会計士 伊 藤 浩 之

指定有限責任社員
業務執行社員 公認会計士 轡 田 留 美 子

< 連結財務諸表監査 >

監査意見

当監査法人は、金融商品取引法第193条の2第1項の規定に基づく監査証明を行うため、「経理の状況」に掲げられている株式会社筑波銀行の2025年4月1日から2026年3月31日までの連結会計年度の連結財務諸表、すなわち、連結貸借対照表、連結損益計算書、連結包括利益計算書、連結株主資本等変動計算書、連結キャッシュ・フロー計算書、連結財務諸表作成のための基本となる重要な事項、その他の注記及び連結附属明細表について監査を行った。

当監査法人は、上記の連結財務諸表が、我が国において一般に公正妥当と認められる企業会計の基準に準拠して、株式会社筑波銀行及び連結子会社の2026年3月31日現在の財政状態並びに同日をもって終了する連結会計年度の経営成績及びキャッシュ・フローの状況を、全ての重要な点において適正に表示しているものと認める。

監査意見の根拠

当監査法人は、我が国において一般に公正妥当と認められる監査の基準に準拠して監査を行った。監査の基準における当監査法人の責任は、「連結財務諸表監査における監査人の責任」に記載されている。当監査法人は、我が国における職業倫理に関する規定（社会的影響度の高い事業体の財務諸表監査に適用される規定を含む。）に従って、会社及び連結子会社から独立しており、また、監査人としてのその他の倫理上の責任を果たしている。当監査法人は、意見表明の基礎となる十分かつ適切な監査証拠を入手したと判断している。

監査上の主要な検討事項

監査上の主要な検討事項とは、当連結会計年度の連結財務諸表の監査において、監査人が職業的専門家として特に重要であると判断した事項である。監査上の主要な検討事項は、連結財務諸表全体に対する監査の実施過程及び監査意見の形成において対応した事項であり、当監査法人は、当該事項に対して個別に意見を表明するものではない。

法人顧客（地方公共団体等を除く）の自己査定における債務者区分判定の妥当性	
監査上の主要な検討事項の内容及び決定理由	監査上の対応
<p>当連結会計年度末の連結貸借対照表において、貸出金2,207,188百万円（連結総資産の約77.8%）及び貸倒引当金10,971百万円が計上されており、貸倒引当金は法人顧客向け与信に対するものが大半である。</p> <p>株式会社筑波銀行は、「連結財務諸表作成のための基本となる重要な事項4.(5)貸倒引当金の計上基準」及び「重要な会計上の見積り 1. 貸倒引当金」に記載のとおり、貸倒引当金の対象となる債権の債務者について、内部規程として予め定めている自己査定基準に則って信用リスクの程度に応じた債務者区分を決定し、償却・引当基準に則り債務者区分ごとに貸倒引当金を見積っている。</p> <p>法人顧客の債務者区分の判定は、財務指標等の定量要因に加えて、将来の業績見通しやキャッシュ・フローの状況等の定性要因を考慮して総合的に判断される。特に定性要因に基づく判断は、将来に関する予測を伴うため、債務者の財務内容を把握したうえで、その経営状態や債務償還能力、経営改善計画又は経営改善策の内容と進捗状況等を踏まえて総合的に行われる。これらは、債務者を取り巻く内外の経営環境の変化の影響を受けることから不確実性があり、経営者の現状認識や判断に依拠するところがある。</p> <p>したがって、当監査法人は貸倒引当金に関する監査を行うにあたって、定量的に判定した債務者区分につき定性要因を考慮して変更している貸出先、及び業界動向や業況から信用リスクが高まっている可能性があるとして判断される貸出先の債務者区分判定を最も慎重に検討すべき領域と位置付けた。</p> <p>当監査法人は、上記の理由により、株式会社筑波銀行における貸倒引当金の算定に用いるこれらの債務者区分判定の妥当性が、連結財務諸表監査における監査上の主要な検討事項に該当すると判断した。</p>	<p>当監査法人は、株式会社筑波銀行の債務者区分判定の妥当性を検討するため、以下の監査手続を実施した。</p> <p>(1) 内部統制の評価 自己査定における債務者区分の判定に関して、自己査定に関する諸規程の会計基準等への準拠性及び定性要因を勘案し債務者区分を適切に判定するための二次査定部署の検証に係る内部統制の整備・運用状況の有効性を評価した。</p> <p>(2) 抽出した債務者における債務者区分の検討 定量的に判定した債務者区分につき定性要因を考慮して変更している貸出先、及び直近の業績や業界動向等から信用リスクが高まっている可能性があると考えられる貸出先から、金額の重要性を加味して抽出を行い、債務者区分判定の妥当性を検討した。</p> <p>具体的には、抽出した貸出先の債務者区分判定に関する一連の根拠資料を入手・閲覧した他、必要に応じて債務者の状況について担当者への質問を行い、財務指標等の定量要因に加えて、将来の業績見通しなど定性要因も踏まえて債務者区分が判定されているかどうかを以下の点について検討した。</p> <ul style="list-style-type: none"> ・債務者の具体的な事業内容、実態を反映した決算情報の把握状況 ・経営改善計画又は経営改善策の実行可能性 ・債務者の業績見通し及び資金繰りの状況 ・経営環境の変化が債務者の業況に与える影響

その他の記載内容

その他の記載内容は、有価証券報告書に含まれる情報のうち、連結財務諸表及び財務諸表並びにこれらの監査報告書以外の情報である。経営者の責任は、その他の記載内容を作成し開示することにある。また、監査等委員会の責任は、その他の記載内容の報告プロセスの整備及び運用における取締役の職務の執行を監視することにある。

当監査法人の連結財務諸表に対する監査意見の対象にはその他の記載内容は含まれておらず、当監査法人はその他の記載内容に対して意見を表明するものではない。

連結財務諸表監査における当監査法人の責任は、その他の記載内容を通読し、通読の過程において、その他の記載内容と連結財務諸表又は当監査法人が監査の過程で得た知識との間に重要な相違があるかどうか検討すること、また、そのような重要な相違以外にその他の記載内容に重要な誤りの兆候があるかどうか注意を払うことにある。

当監査法人は、実施した作業に基づき、その他の記載内容に重要な誤りがあると判断した場合には、その事実を報告することが求められている。

その他の記載内容に関して、当監査法人が報告すべき事項はない。

連結財務諸表に対する経営者及び監査等委員会の責任

経営者の責任は、我が国において一般に公正妥当と認められる企業会計の基準に準拠して連結財務諸表を作成し適正に表示することにある。これには、不正又は誤謬による重要な虚偽表示のない連結財務諸表を作成し適正に表示するために経営者が必要と判断した内部統制を整備及び運用することが含まれる。

連結財務諸表を作成するに当たり、経営者は、継続企業の前提に基づき連結財務諸表を作成することが適切であるかどうかを評価し、我が国において一般に公正妥当と認められる企業会計の基準に基づいて継続企業に関する事項を開示する必要がある場合には当該事項を開示する責任がある。

監査等委員会の責任は、財務報告プロセスの整備及び運用における取締役の職務の執行を監視することにある。

連結財務諸表監査における監査人の責任

監査人の責任は、監査人が実施した監査に基づいて、全体としての連結財務諸表に不正又は誤謬による重要な虚偽表示がないかどうかについて合理的な保証を得て、監査報告書において独立の立場から連結財務諸表に対する意見を表明することにある。虚偽表示は、不正又は誤謬により発生する可能性があり、個別に又は集計すると、連結財務諸表の利用者の意思決定に影響を与えると合理的に見込まれる場合に、重要性があると判断される。

監査人は、我が国において一般に公正妥当と認められる監査の基準に従って、監査の過程を通じて、職業的専門家としての判断を行い、職業的懐疑心を保持して以下を実施する。

- ・不正又は誤謬による重要な虚偽表示リスクを識別し、評価する。また、重要な虚偽表示リスクに対応した監査手続を立案し、実施する。監査手続の選択及び適用は監査人の判断による。さらに、意見表明の基礎となる十分かつ適切な監査証拠を入手する。
- ・連結財務諸表監査の目的は、内部統制の有効性について意見表明するためのものではないが、監査人は、リスク評価の実施に際して、状況に応じた適切な監査手続を立案するために、監査に関連する内部統制を検討する。
- ・経営者が採用した会計方針及びその適用方法の適切性、並びに経営者によって行われた会計上の見積りの合理性及び関連する注記事項の妥当性を評価する。
- ・経営者が継続企業を前提として連結財務諸表を作成することが適切であるかどうか、また、入手した監査証拠に基づき、継続企業の前提に重要な疑義を生じさせるような事象又は状況に関して重要な不確実性が認められるかどうか結論付ける。継続企業の前提に関する重要な不確実性が認められる場合は、監査報告書において連結財務諸表の注記事項に注意を喚起すること、又は重要な不確実性に関する連結財務諸表の注記事項が適切でない場合は、連結財務諸表に対して除外事項付意見を表明することが求められている。監査人の結論は、監査報告書日までに入手した監査証拠に基づいているが、将来の事象や状況により、企業は継続企業として存続できなくなる可能性がある。
- ・連結財務諸表の表示及び注記事項が、我が国において一般に公正妥当と認められる企業会計の基準に準拠しているかどうかとともに、関連する注記事項を含めた連結財務諸表の表示、構成及び内容、並びに連結財務諸表が基礎となる取引や会計事象を適正に表示しているかどうかを評価する。
- ・連結財務諸表に対する意見表明の基礎となる、会社及び連結子会社の財務情報に関する十分かつ適切な監査証拠を入手するために、連結財務諸表の監査を計画し実施する。監査人は、連結財務諸表の監査に関する指揮、監督及び査閲に関して責任がある。監査人は、単独で監査意見に対して責任を負う。

監査人は、監査等委員会に対して、計画した監査の範囲とその実施時期、監査の実施過程で識別した内部統制の重要な不備を含む監査上の重要な発見事項、及び監査の基準で求められているその他の事項について報告を行う。

監査人は、監査等委員会に対して、独立性についての我が国における職業倫理に関する規定を遵守したこと、並びに

監査人の独立性に影響を与えると合理的に考えられる事項、及び阻害要因を除去するための対応策を講じている場合又は阻害要因を許容可能な水準にまで軽減するためのセーフガードを適用している場合はその内容について報告を行う。

監査人は、監査等委員会と協議した事項のうち、当連結会計年度の連結財務諸表の監査で特に重要であると判断した事項を監査上の主要な検討事項と決定し、監査報告書において記載する。ただし、法令等により当該事項の公表が禁止されている場合や、極めて限定的ではあるが、監査報告書において報告することにより生じる不利益が公共の利益を上回ると合理的に見込まれるため、監査人が報告すべきでないと判断した場合は、当該事項を記載しない。

< 内部統制監査 >

監査意見

当監査法人は、金融商品取引法第193条の2第2項の規定に基づく監査証明を行うため、株式会社筑波銀行の2026年3月31日現在の内部統制報告書について監査を行った。

当監査法人は、株式会社筑波銀行が2026年3月31日現在の財務報告に係る内部統制は有効であると表示した上記の内部統制報告書が、我が国において一般に公正妥当と認められる財務報告に係る内部統制の評価の基準に準拠して、財務報告に係る内部統制の評価結果について、全ての重要な点において適正に表示しているものと認める。

監査意見の根拠

当監査法人は、我が国において一般に公正妥当と認められる財務報告に係る内部統制の監査の基準に準拠して内部統制監査を行った。財務報告に係る内部統制の監査の基準における当監査法人の責任は、「内部統制監査における監査人の責任」に記載されている。当監査法人は、我が国における職業倫理に関する規定（社会的影響度の高い事業体の財務諸表監査に適用される規定を含む。）に従って、会社及び連結子会社から独立しており、また、監査人としてのその他の倫理上の責任を果たしている。当監査法人は、意見表明の基礎となる十分かつ適切な監査証拠を入手したと判断している。

内部統制報告書に対する経営者及び監査等委員会の責任

経営者の責任は、財務報告に係る内部統制を整備及び運用し、我が国において一般に公正妥当と認められる財務報告に係る内部統制の評価の基準に準拠して内部統制報告書を作成し適正に表示することにある。

監査等委員会の責任は、財務報告に係る内部統制の整備及び運用状況を監視、検証することにある。

なお、財務報告に係る内部統制により財務報告の虚偽の記載を完全には防止又は発見することができない可能性がある。

内部統制監査における監査人の責任

監査人の責任は、監査人が実施した内部統制監査に基づいて、内部統制報告書に重要な虚偽表示がないかどうかについて合理的な保証を得て、内部統制監査報告書において独立の立場から内部統制報告書に対する意見を表明することにある。

監査人は、我が国において一般に公正妥当と認められる財務報告に係る内部統制の監査の基準に従って、監査の過程を通じて、職業的専門家としての判断を行い、職業的懐疑心を保持して以下を実施する。

- ・内部統制報告書における財務報告に係る内部統制の評価結果について監査証拠を入手するための監査手続を実施する。内部統制監査の監査手続は、監査人の判断により、財務報告の信頼性に及ぼす影響の重要性に基づいて選択及び適用される。
- ・財務報告に係る内部統制の評価範囲、評価手続及び評価結果について経営者が行った記載を含め、全体としての内部統制報告書の表示を検討する。
- ・内部統制報告書における財務報告に係る内部統制の評価結果に関する十分かつ適切な監査証拠を入手するために、内部統制の監査を計画し実施する。監査人は、内部統制報告書の監査に関する指揮、監督及び査閲に関して責任がある。監査人は、単独で監査意見に対して責任を負う。

監査人は、監査等委員会に対して、計画した内部統制監査の範囲とその実施時期、内部統制監査の実施結果、識別した内部統制の開示すべき重要な不備、その是正結果、及び内部統制の監査の基準で求められているその他の事項について報告を行う。

監査人は、監査等委員会に対して、独立性についての我が国における職業倫理に関する規定を遵守したこと、並びに監査人の独立性に影響を与えると合理的に考えられる事項、及び阻害要因を除去するための対応策を講じている場合又は阻害要因を許容可能な水準にまで軽減するためのセーフガードを適用している場合はその内容について報告を行う。

< 報酬関連情報 >

当監査法人及び当監査法人と同一のネットワークに属する者に対する、会社及び子会社の監査証明業務に基づく報酬及び非監査業務に基づく報酬の額は、「提出会社の状況」に含まれるコーポレート・ガバナンスの状況等（3）【監査の状況】に記載されている。

利害関係

会社及び連結子会社と当監査法人又は業務執行社員との間には、公認会計士法の規定により記載すべき利害関係はない。

以 上

-
- 1．上記の監査報告書の原本は当行（有価証券報告書提出会社）が別途保管しております。
 - 2．XBRLデータは監査の対象には含まれておりません。

独立監査人の監査報告書

2026年6月17日

株式会社筑波銀行
取締役会 御中

有限責任 あずさ監査法人

東京事務所

指定有限責任社員
業務執行社員 公認会計士 伊藤 浩之

指定有限責任社員
業務執行社員 公認会計士 轡田 留美子

<財務諸表監査>

監査意見

当監査法人は、金融商品取引法第193条の2第1項の規定に基づく監査証明を行うため、「経理の状況」に掲げられている株式会社筑波銀行の2025年4月1日から2026年3月31日までの第102期事業年度の財務諸表、すなわち、貸借対照表、損益計算書、株主資本等変動計算書、重要な会計方針、その他の注記及び附属明細表について監査を行った。

当監査法人は、上記の財務諸表が、我が国において一般に公正妥当と認められる企業会計の基準に準拠して、株式会社筑波銀行の2026年3月31日現在の財政状態及び同日をもって終了する事業年度の経営成績を、全ての重要な点において適正に表示しているものと認める。

監査意見の根拠

当監査法人は、我が国において一般に公正妥当と認められる監査の基準に準拠して監査を行った。監査の基準における当監査法人の責任は、「財務諸表監査における監査人の責任」に記載されている。当監査法人は、我が国における職業倫理に関する規定（社会的影響度の高い事業体の財務諸表監査に適用される規定を含む。）に従って、会社から独立しており、また、監査人としてのその他の倫理上の責任を果たしている。当監査法人は、意見表明の基礎となる十分かつ適切な監査証拠を入手したと判断している。

監査上の主要な検討事項

監査上の主要な検討事項とは、当事業年度の財務諸表の監査において、監査人が職業的専門家として特に重要であると判断した事項である。監査上の主要な検討事項は、財務諸表全体に対する監査の実施過程及び監査意見の形成において対応した事項であり、当監査法人は、当該事項に対して個別に意見を表明するものではない。

（法人顧客（地方公共団体等を除く）の自己査定における債務者区分判定の妥当性）

個別財務諸表の監査報告書に記載すべき監査上の主要な検討事項「法人顧客（地方公共団体等を除く）の自己査定における債務者区分判定の妥当性」は、連結財務諸表の監査報告書に記載されている監査上の主要な検討事項「法人顧客（地方公共団体等を除く）の自己査定における債務者区分判定の妥当性」と実質的に同一の内容である。このため、個別財務諸表の監査報告書では、これに関する記載を省略する。

その他の記載内容

その他の記載内容は、有価証券報告書に含まれる情報のうち、連結財務諸表及び財務諸表並びにこれらの監査報告書以外の情報である。経営者の責任は、その他の記載内容を作成し開示することにある。また、監査等委員会の責任は、その他の記載内容の報告プロセスの整備及び運用における取締役の職務の執行を監視することにある。

当監査法人の財務諸表に対する監査意見の対象にはその他の記載内容は含まれておらず、当監査法人はその他の記載内容に対して意見を表明するものではない。

財務諸表監査における当監査法人の責任は、その他の記載内容を通読し、通読の過程において、その他の記載内容と財務諸表又は当監査法人が監査の過程で得た知識との間に重要な相違があるかどうかを検討すること、また、そのような重要な相違以外にその他の記載内容に重要な誤りの兆候があるかどうか注意を払うことにある。

当監査法人は、実施した作業に基づき、その他の記載内容に重要な誤りがあると判断した場合には、その事実を報告することが求められている。

その他の記載内容に関して、当監査法人が報告すべき事項はない。

財務諸表に対する経営者及び監査等委員会の責任

経営者の責任は、我が国において一般に公正妥当と認められる企業会計の基準に準拠して財務諸表を作成し適正に表示することにある。これには、不正又は誤謬による重要な虚偽表示のない財務諸表を作成し適正に表示するために経営者が必要と判断した内部統制を整備及び運用することが含まれる。

財務諸表を作成するに当たり、経営者は、継続企業の前提に基づき財務諸表を作成することが適切であるかどうかを評価し、我が国において一般に公正妥当と認められる企業会計の基準に基づいて継続企業に関する事項を開示する必要がある場合には当該事項を開示する責任がある。

監査等委員会の責任は、財務報告プロセスの整備及び運用における取締役の職務の執行を監視することにある。

財務諸表監査における監査人の責任

監査人の責任は、監査人が実施した監査に基づいて、全体としての財務諸表に不正又は誤謬による重要な虚偽表示がないかどうかについて合理的な保証を得て、監査報告書において独立の立場から財務諸表に対する意見を表明することにある。虚偽表示は、不正又は誤謬により発生する可能性があり、個別に又は集計すると、財務諸表の利用者の意思決定に影響を与えると合理的に見込まれる場合に、重要性があると判断される。

監査人は、我が国において一般に公正妥当と認められる監査の基準に従って、監査の過程を通じて、職業的専門家としての判断を行い、職業的懐疑心を保持して以下を実施する。

- ・不正又は誤謬による重要な虚偽表示リスクを識別し、評価する。また、重要な虚偽表示リスクに対応した監査手続を立案し、実施する。監査手続の選択及び適用は監査人の判断による。さらに、意見表明の基礎となる十分かつ適切な監査証拠を入手する。
- ・財務諸表監査の目的は、内部統制の有効性について意見表明するためのものではないが、監査人は、リスク評価の実施に際して、状況に応じた適切な監査手続を立案するために、監査に関連する内部統制を検討する。
- ・経営者が採用した会計方針及びその適用方法の適切性、並びに経営者によって行われた会計上の見積りの合理性及び関連する注記事項の妥当性を評価する。
- ・経営者が継続企業を前提として財務諸表を作成することが適切であるかどうか、また、入手した監査証拠に基づき、継続企業の前提に重要な疑義を生じさせるような事象又は状況に関して重要な不確実性が認められるかどうか結論付ける。継続企業の前提に関する重要な不確実性が認められる場合は、監査報告書において財務諸表の注記事項に注意を喚起すること、又は重要な不確実性に関する財務諸表の注記事項が適切でない場合は、財務諸表に対して除外事項付意見を表明することが求められている。監査人の結論は、監査報告書日までに入手した監査証拠に基づいているが、将来の事象や状況により、企業は継続企業として存続できなくなる可能性がある。
- ・財務諸表の表示及び注記事項が、我が国において一般に公正妥当と認められる企業会計の基準に準拠しているかどうかとともに、関連する注記事項を含めた財務諸表の表示、構成及び内容、並びに財務諸表が基礎となる取引や会計事象を適正に表示しているかどうかを評価する。

監査人は、監査等委員会に対して、計画した監査の範囲とその実施時期、監査の実施過程で識別した内部統制の重要な不備を含む監査上の重要な発見事項、及び監査の基準で求められているその他の事項について報告を行う。

監査人は、監査等委員会に対して、独立性についての我が国における職業倫理に関する規定を遵守したこと、並びに監査人の独立性に影響を与えると合理的に考えられる事項、及び阻害要因を除去するための対応策を講じている場合又は阻害要因を許容可能な水準にまで軽減するためのセーフガードを適用している場合はその内容について報告を行う。

監査人は、監査等委員会と協議した事項のうち、当事業年度の財務諸表の監査で特に重要であると判断した事項を監査上の主要な検討事項と決定し、監査報告書において記載する。ただし、法令等により当該事項の公表が禁止されている場合や、極めて限定的ではあるが、監査報告書において報告することにより生じる不利益が公共の利益を上回ると合理的に見込まれるため、監査人が報告すべきでないと判断した場合は、当該事項を記載しない。

< 報酬関連情報 >

報酬関連情報は、連結財務諸表の監査報告書に記載されている。

利害関係

会社と当監査法人又は業務執行社員との間には、公認会計士法の規定により記載すべき利害関係はない。

以 上

-
- 1 . 上記の監査報告書の原本は当行（有価証券報告書提出会社）が別途保管しております。
 - 2 . XBRLデータは監査の対象には含まれておりません。