

【表紙】

【提出書類】	有価証券報告書
【根拠条文】	金融商品取引法第24条第1項
【提出先】	関東財務局長
【提出日】	2026年6月19日
【事業年度】	第10期（自 2025年4月1日 至 2026年3月31日）
【会社名】	SBIインシュアランスグループ株式会社
【英訳名】	SBI Insurance Group Co., Ltd.
【代表者の役職氏名】	代表取締役 執行役員会長兼社長 乙部 辰良
【本店の所在の場所】	東京都港区六本木一丁目6番1号
【電話番号】	(03)6229-0881
【事務連絡者氏名】	取締役 執行役員 大和田 徹
【最寄りの連絡場所】	東京都港区六本木一丁目6番1号
【電話番号】	(03)6229-0881
【事務連絡者氏名】	取締役 執行役員 大和田 徹
【縦覧に供する場所】	株式会社東京証券取引所 (東京都中央区日本橋兜町2番1号)

## 第一部【企業情報】

## 第1【企業の概況】

## 1【主要な経営指標等の推移】

## (1) 連結経営指標等

回次	第6期	第7期	第8期	第9期	第10期
決算年月	2022年3月	2023年3月	2024年3月	2025年3月	2026年3月
経常収益 (百万円)	88,365	96,110	109,339	118,463	140,362
経常利益 (百万円)	5,925	6,308	8,236	9,474	13,164
親会社株主に帰属する当期純利益 (百万円)	891	1,240	1,450	1,988	2,880
包括利益 (百万円)	722	4,209	1,403	2,996	6,110
純資産額 (百万円)	43,073	38,864	39,995	42,522	48,087
総資産額 (百万円)	192,109	191,036	210,265	217,714	236,330
1株当たり純資産額 (円)	1,730.44	1,560.77	1,606.93	1,708.48	1,930.98
1株当たり当期純利益 (円)	35.93	49.97	58.45	80.12	116.04
潜在株式調整後1株当たり当期純利益 (円)	-	-	-	-	-
自己資本比率 (%)	22.4	20.3	19.0	19.5	20.3
自己資本利益率 (%)	2.1	3.0	3.7	4.8	6.4
株価収益率 (倍)	28.69	18.35	18.15	14.00	16.91
営業活動によるキャッシュ・フロー (百万円)	4,641	4,887	7,272	7,293	10,388
投資活動によるキャッシュ・フロー (百万円)	5,818	6,425	9,396	5,423	7,917
財務活動によるキャッシュ・フロー (百万円)	0	-	250	469	548
現金及び現金同等物の期末残高 (百万円)	33,245	31,945	29,545	31,026	33,056
従業員数 (人)	1,018	945	913	955	1,030
[外、平均臨時雇用者数]	[373]	[376]	[431]	[522]	[517]

(注) 1. 第6期、第7期及び第10期の潜在株式調整後1株当たり当期純利益については、希薄化効果を有する潜在株式が存在しないため、記載しておりません。第8期及び第9期の潜在株式調整後1株当たり当期純利益については、潜在株式が存在しないため、記載しておりません。

2. 従業員数は就業人員であり、臨時雇用者数は期中平均人員を[ ]外数で記載しております。

## (2) 提出会社の経営指標等

回次	第6期	第7期	第8期	第9期	第10期
決算年月	2022年3月	2023年3月	2024年3月	2025年3月	2026年3月
営業収益 (百万円)	551	827	1,031	1,164	1,850
経常利益 (百万円)	22	270	475	606	1,146
当期純利益 (百万円)	14	243	468	598	1,134
資本金 (百万円)	8,375	8,375	8,375	8,375	8,375
発行済株式総数 (株)	24,820,530	24,820,530	24,820,530	24,820,530	24,820,530
純資産額 (百万円)	40,497	40,738	40,936	41,089	41,684
総資産額 (百万円)	40,595	40,840	41,207	41,280	41,920
1株当たり純資産額 (円)	1,630.75	1,640.45	1,649.33	1,655.45	1,678.15
1株当たり配当額 (うち1株当たり中間配当額) (円)	- (-)	10.00 (-)	18.00 (-)	23.00 (-)	46.50 (-)
1株当たり当期純利益 (円)	0.57	9.80	18.89	24.13	45.70
潜在株式調整後1株当たり当期純利益 (円)	-	-	-	-	-
自己資本比率 (%)	99.7	99.7	99.3	99.5	99.4
自己資本利益率 (%)	0.0	0.6	1.1	1.5	2.7
株価収益率 (倍)	1,808.77	93.57	56.17	46.50	42.93
配当性向 (%)	-	102.0	95.3	95.3	101.8
従業員数 [外、平均臨時雇用者数] (人)	22 [1]	16 [1]	15 [1]	15 [1]	19 [1]
株主総利回り (比較指標：配当込みTOPIX) (%)	78.3 (102.0)	70.4 (107.9)	82.8 (152.5)	89.1 (150.2)	156.5 (202.2)
最高株価 (円)	1,458	1,082	1,318	1,221	2,542
最低株価 (円)	965	788	868	800	893

(注) 1. 第6期、第7期及び第10期の潜在株式調整後1株当たり当期純利益については、希薄化効果を有する潜在株式が存在しないため、記載しておりません。第8期及び第9期の潜在株式調整後1株当たり当期純利益については、潜在株式が存在しないため、記載しておりません。

2. 従業員数は就業人員であり、臨時雇用者数は期中平均人員を[ ]外数で記載しております。

3. 最高株価及び最低株価は、2022年4月4日より東京証券取引所グロース市場におけるものであり、それ以前については東京証券取引所マザーズにおけるものであります。

## 2【沿革】

2016年12月	SBIホールディングス株式会社がSBIグループの保険事業を統括する保険持株会社の準備会社としてSBI保険持株準備株式会社(当社)を東京都港区に設立
2017年3月	内閣総理大臣から、保険会社を子会社とする保険持株会社となることの認可を取得 関東財務局長及び近畿財務局長から、少額短期保険業者を子会社とする少額短期保険持株会社となることの承認を取得 SBIホールディングス株式会社から株式の譲渡を受け、SBI損害保険株式会社を子会社化 SBIホールディングス株式会社及びその子会社との株式交換により、SBI生命保険株式会社を完全子会社化 SBIホールディングス株式会社及びその子会社との株式交換により、SBIいきいき少額短期保険株式会社、日本少額短期保険株式会社(現SBI日本少額短期保険株式会社)及びSBIリスタ少額短期保険株式会社を傘下に持つSBI少短保険ホールディングス株式会社を完全子会社化 SBIインシュアランスグループ株式会社に商号変更し、営業開始
2018年9月	東京証券取引所マザーズに上場
2019年6月	日本アニマル倶楽部株式会社(現SBIプリズム少額短期保険株式会社)の株式を取得し、子会社化
2020年9月	常口セーフティ少額短期保険株式会社(現SBI常口セーフティ少額短期保険株式会社)の株式を取得し、子会社化
2022年4月	東京証券取引所の市場区分の見直しにより、東京証券取引所のマザーズからグロース市場に移行
2023年9月	住生活少額短期保険株式会社(現SBIペット少額短期保険株式会社)の株式を取得し、子会社化

## 3【事業の内容】

当社グループは、当社及び当社の子会社9社により構成されており、損害保険事業、生命保険事業及び少額短期保険事業を営んでおります。当社グループの事業内容及び各子会社の当該事業に係る位置付けは次のとおりであります。

また、次の3事業は「第5 経理の状況 1 連結財務諸表等 (1) 連結財務諸表 注記事項」に掲げるセグメントの区分と同一であります。

なお、当社は、有価証券の取引等の規制に関する内閣府令第49条第2項に規定する特定上場会社等に該当しており、これにより、インサイダー取引規制の重要事実の軽微基準については連結ベースの数値に基づいて判断することとなります。

### (1) 損害保険事業

SBI損害保険株式会社1社で構成されており、インターネット、代理店などを通じて、低廉な保険料を実現した自動車保険、がん保険、火災保険等を提供する損害保険事業を営んでおります。また、事業法人、地域金融機関とのアライアンス強化にも取り組み、インターネット以外の販路の強化・拡大も推進しております。

### (2) 生命保険事業

SBI生命保険株式会社1社で構成されており、インターネット、代理店などを通じて、低廉な保険料を実現したネット専用定期保険、就業不能保険、医療保険等を提供する生命保険事業を営んでおります。また、金融機関向けに住宅ローン利用者を被保険者とする団体信用生命保険も提供しております。

### (3) 少額短期保険事業

SBIいきいき少額短期保険株式会社、SBI日本少額短期保険株式会社、SBIリスタ少額短期保険株式会社、SBIプリズム少額短期保険株式会社、SBI常口セーフティ少額短期保険株式会社、SBIペット少額短期保険株式会社、及びこれら少額短期保険業者6社の持株会社であるSBI少短保険ホールディングス株式会社の7社で構成されており、各社を通じて特色ある商品を提供する少額短期保険事業を営んでおります。SBIいきいき少額短期保険株式会社は、主にインターネットや通信販売を通じて、定期保険、医療保険、介護保険等を提供しております。SBI日本少額短期保険株式会社は、主に代理店を通じて賃貸住宅総合保険や特色あるバイク保険、自転車保険等を提供しております。SBIリスタ少額短期保険株式会社は、地震補償保険や結婚式総合補償保険を提供しております。SBIプリズム少額短期保険株式会社は、主にブリーダー、ペットショップ、犬猫譲渡団体などの代理店を通じて、特色あるペット保険を提供しております。SBI常口セーフティ少額短期保険株式会社は、北海道を拠点に代理店を通じて賃貸住宅総合保険を提供しております。SBIペット少額短期保険株式会社は、主にインターネットを通じてペット保険を提供しております。

当社は、SBIグループの保険事業を統括する企業として2017年3月より営業を開始した中間持株会社で、当連結会計年度末現在、SBIホールディングス株式会社は当社に59.7%出資しております。

以上の事項を事業系統図によって示すと次のとおりであります。

[ 事業系統図 ]

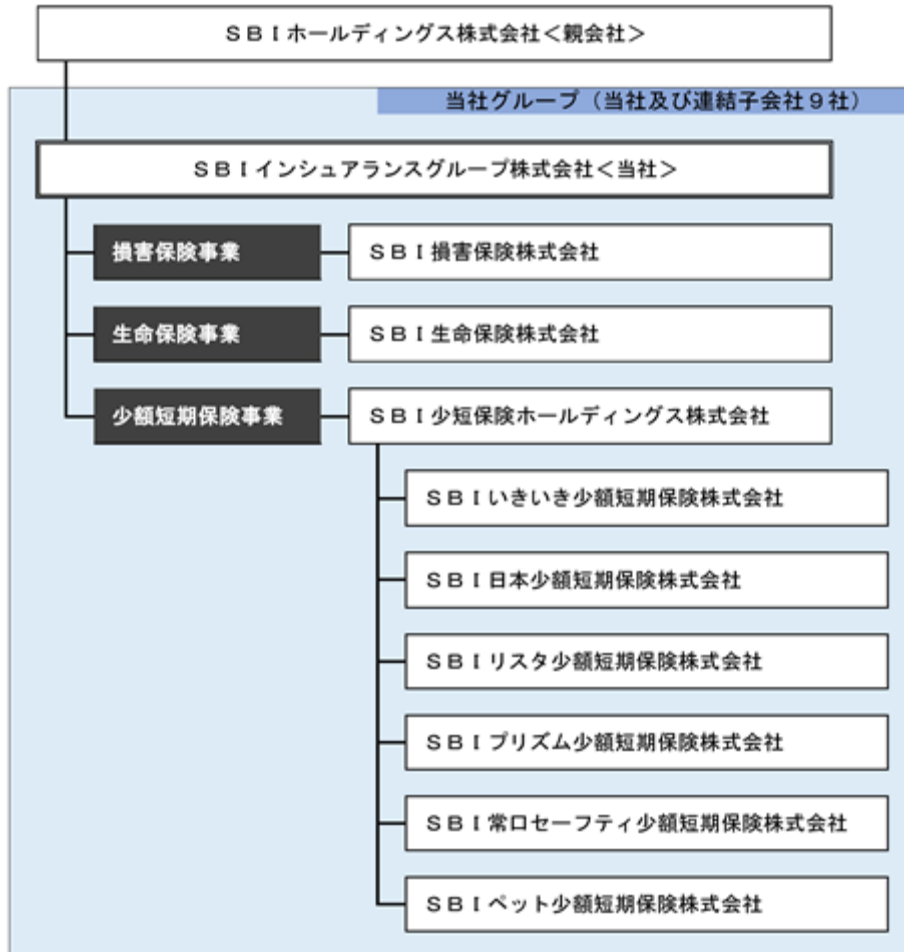

## 4【関係会社の状況】

名称	住所	資本金 (百万円)	主要な事業の内容	議決権の所有割合又は被所有割合 (%)	関係内容
(親会社) SBIホールディングス株式会社 (注)4	東京都港区	238,019	株式等の保有を通じた企業グループの統括・運営等	59.7	商号・商標使用許諾契約の締結、役員の兼任
(連結子会社) SBI損害保険株式会社 (注)3、5	東京都港区	11,000	損害保険事業	99.2	経営管理契約の締結、役員の兼任
SBI生命保険株式会社 (注)3、6	東京都港区	15,000	生命保険事業	100.0	経営管理契約の締結、役員の兼任
SBI少短保険ホールディングス株式会社 (注)3	東京都港区	1,911	少額短期保険事業	100.0	経営管理契約の締結、役員の兼任
SBIいきいき少額短期保険株式会社	東京都港区	286	少額短期保険事業	100.0 (100.0)	役員の兼任
SBI日本少額短期保険株式会社	大阪市北区	190	少額短期保険事業	100.0 (100.0)	役員の兼任
SBIリスタ少額短期保険株式会社	東京都港区	180	少額短期保険事業	100.0 (100.0)	-
SBIプリズム少額短期保険株式会社	仙台市青葉区	298	少額短期保険事業	100.0 (100.0)	-
SBI常口セーフティ少額短期保険株式会社	札幌市中央区	50	少額短期保険事業	100.0 (100.0)	役員の兼任
SBIペット少額短期保険株式会社	東京都港区	299	少額短期保険事業	100.0 (100.0)	役員の兼任

(注)1. 連結子会社の「主要な事業の内容」欄には、セグメント情報の名称を記載しております。

2. 「議決権の所有割合又は被所有割合」欄の( )内は、間接所有割合を内数で記載しております。

3. 特定子会社に該当しております。

4. 有価証券報告書を提出しております。

5. SBI損害保険株式会社については、経常収益(連結会社相互間の内部経常収益を除く)の連結経常収益に占める割合が10%を超えておりますが、セグメント情報における損害保険事業の経常収益の全てを占めているため、主要な損益情報等の記載を省略しております。

6. SBI生命保険株式会社については、経常収益(連結会社相互間の内部経常収益を除く)の連結経常収益に占める割合が10%を超えておりますが、セグメント情報における生命保険事業の経常収益の全てを占めているため、主要な損益情報等の記載を省略しております。

## 第2【事業の状況】

### 1【経営方針、経営環境及び対処すべき課題等】

当社グループの経営方針、経営環境及び対処すべき課題等は、以下のとおりであります。

なお、文中の将来に関する事項は、本書提出日現在において当社グループが判断したものであります。

#### (1) 経営理念

当社グループは、SBIグループの「顧客中心主義」の徹底という基本的な経営観を踏襲し、事業を運営しております。保険分野において様々な付加価値を創造し、顧客基盤の更なる拡大を続けることで、持続的な企業価値の向上を実現したいと考えており、以下の4項目をグループ経営理念として掲げております。

- |   |
|---|
| <ol style="list-style-type: none"><li>1 全てにおいてお客様を中心に考える ~「顧客中心主義」の徹底~<ul style="list-style-type: none"><li>・常にお客様の立場に立って、お客様にとって真に必要なものは何かを考え、弛まぬ創意・工夫による顧客満足・利便性の向上、企業努力による顧客還元を追求し続ける。</li><li>・業務全般において細部に亘りフィデューシャリー・デューティーの原則に則った運営を徹底する。</li></ul></li><li>2 保険業界におけるイノベーターたれ<ul style="list-style-type: none"><li>・常に既成概念に囚われないチャレンジ精神をもつ。</li><li>・Fintech( 1 )やBlock Chain( 2 )などの技術革新を敏感に捉え、これらを活用したより付加価値の高い商品やサービスの開発を追求し続けるとともに、高齢化やシェアリングエコノミーの進展など人々の生活様式や社会の変化に迅速かつ柔軟に対応する企業文化を持ち続ける。</li></ul></li><li>3 正しい倫理的価値観をもつ<ul style="list-style-type: none"><li>・常にお客様の資産を預かる金融機関としての高い倫理的価値観を持ち業務を遂行する。</li></ul></li><li>4 社会的責任を全うする<ul style="list-style-type: none"><li>・保険事業者としてまた一企業として、社会の一構成要素であるという社会性を十分認識し、さまざまなステークホルダーの要請に応えつつ、社業を通じ社会の維持・発展に貢献していく。</li></ul></li></ol> |
|---|

( 1 ) FinTechとは、FinanceとTechnologyを組み合わせた概念で、金融領域におけるテクノロジーを活用したイノベーションの総称をいいます。

( 2 ) Block Chain( ブロックチェーン )とは、暗号資産の中核技術として発明された、ピア・ツー・ピア方式によるデータ処理の基盤技術のことをいいます。複数のコンピューターが分散合意形成を行い、暗号署名をしながらブロック単位で複数データを処理する点が特徴です。

#### (2) 当社グループの強み

当社グループでは、以下の3項目の強みを軸とした経営戦略によって、単独の保険会社では成し得ない企業成長の実現を目指しております。

##### (高い価格競争力)

インターネット等を駆使した効率的な顧客アプローチやコストの最適化を実施することで、非常に低い事業費率を実現し、圧倒的な価格競争力を獲得しております。また、そのメリットをお客様に還元することで「顧客中心主義」の徹底というSBIグループの基本的な経営観を体現しております。

##### (SBIグループのシナジーネットワーク)

インターネットリテラシーの高い顧客層で構成されているSBIグループの顧客基盤や、全国の地域金融機関とのリレーション、SBIグループの投資先である先進技術を保有するベンチャー企業など、SBIグループが有する事業ネットワークに即時にアクセスできる優位性を活用することで、高い効率性をもって当社グループの顧客基盤を拡充しております。

##### (最先端テクノロジーの活用)

AI・ビッグデータなどの最先端テクノロジーを導入することで、より顧客の利便性に資する商品やサービスの開発を行うと同時に、事業費の削減を加速し更なる保険料の引き下げを実現するなどの取組を行っております。

## (3) 中期経営計画

当社グループは、不透明な経済情勢下における経営環境の変化や急速な技術革新に適切に対応し、更なる事業の成長を目指すため、2023年5月に中期経営計画（2024年3月期～2028年3月期）を策定いたしました。本中期経営計画は、保険事業におけるイノベーターとして顧客の便益を高める商品・サービスを提供する保険グループを目指し、「シナジー」、「テクノロジー」、「ニッチ」を基本戦略に据えて策定しております。各基本戦略の概要は以下のとおりであります。

シナジー：グループシナジーの深化による効率的な販路の拡充とグループ経営基盤の強化

インターネットリテラシーの高いSBIグループの顧客層へのアクセスやグループの事業ネットワークを活用し、効率的な販路の開拓を推進してまいります。また、当社グループ各子会社間においても、相互送客による保険商品のクロスセリングを強化するなど、効率的な保険販売の拡大に取り組んでまいります。加えて、各社の管理部門における重複業務の集約による業務効率化や、コンプライアンスやリスクに関する各子会社の取組や課題を当社グループ内で共有することで、企業価値向上に資するコーポレート・ガバナンスの強化を図ってまいります。その他、SBIグループの重要施策であるオープン・アライアンス戦略や地方創生戦略に基づき、外部企業や地域金融機関との提携を進め新たな顧客接点を構築することで、経営基盤の強化に努めてまいります。

テクノロジー：テクノロジーを駆使した業界内における差別化と顧客利便性の追求

インターネットを駆使したローコスト・オペレーションにより実現する価格競争力は、当社グループの競争力の源泉と認識しております。保険引受や支払査定などにおけるAIによる業務効率化や、AIとビッグデータの組み合わせによる顧客の属性・ニーズに沿った効率的なマーケティング施策に取り組むなど、最先端テクノロジーを積極的に活用し、同業他社との差別化を推進してまいります。また、SBIグループが有するテクノロジーに対する知見や投資先であるベンチャー企業などが保有する先進技術を積極的に活用することで、顧客利便性を高めるサービスの提供を追求してまいります。

ニッチ：独自性を発揮したニッチ戦略の実行による市場の開拓と革新的な商品開発

SBIグループとしての独自性のある戦略を構築し、潜在的な需要が見込まれる成長市場を探求し、顧客基盤の開拓を推進してまいります。また、既存市場において、同業他社との差別化や成長市場での当社グループの優位性を確立するため、独自性・革新性のある商品・サービスの開発と市場への投入に取り組んでまいります。加えて、非連続的な成長の実現に向け、少額短期保険業者を中心に、既存事業との組み合わせによる新分野の創出や、当社グループ各社とのシナジーを期待できる商品性や販路を有し、当社グループの成長に寄与するM&Aの検討を継続してまいります。

また、本中期経営計画における2028年3月期の数値目標は次のとおりであります。

	(参考) 2026年3月期 実績	2028年3月期 連結業績目標
経常収益	1,403億円	1,600億円
経常利益	131億円	170億円
親会社株主に帰属する当期純利益	28億円	40億円

当社グループでは、セグメント利益や保有契約件数等のKPI（Key Performance Indicator）にも注視し、前述の基本戦略の確実な遂行により、上記連結業績目標の達成を目指してまいります。

#### (4) 経営環境及び対処すべき課題

今後の経済動向について、海外経済は中東情勢、中国の不動産市況の停滞、米国の通商政策をめぐる動向などにより、先行き不透明な状況が続いています。国内においては、雇用・所得環境の改善や各種政策効果により緩やかな回復が期待されますが、原油価格の高騰や為替変動などを背景とした物価上昇が消費活動に影響を及ぼす可能性があり、動向を注視していく必要があります。こうした状況の中、当社グループにおいては、各セグメントにおける市場環境を踏まえながら、中期経営計画（2024年3月期～2028年3月期）の達成に向けて次の取組を進めてまいります。

##### （損害保険事業）

損害保険市場は、少子高齢化やシェアリングエコノミーの拡大に伴う新車販売台数の伸び悩みなどを背景に、中長期的には自動車保険市場が緩やかに縮小していくものと考えられます。一方、多様化・複雑化する顧客の補償ニーズに対応した新種保険の伸張により、新たな保険市場が創出され、市場全体としては自動車保険中心の市場構成から変化しつつも緩やかな拡大が続くものと見込んでおります。

また、損害保険市場における保険料収入の約4割を占める自動車保険分野では、大手3メガ損保が8割超のシェアを占める市場構造となっております。今後、リアルな代理店網を主な販売チャネルとする高コスト構造のビジネスモデルは競争上の足枷となることから、インターネットや先端テクノロジーを活用したローコスト・オペレーションに強みを持つダイレクト型損保にとっては、シェア拡大の商機であると当社では捉えております。

こうした市場環境のもと、損害保険事業においては、積極的な事業拡大と構造改革を推進し、ダイレクト型保険市場におけるプレゼンスの向上を目指してまいります。具体的には、法人向けを含む新商品の開発や、既存商品の改定を通じて収益の拡大に取り組むとともに、競争力の源泉でもある価格競争力を追求するため、業務プロセスの自動化などの業務効率化を進め、さらなるローコスト・オペレーションの実現を目指してまいります。

##### （生命保険事業）

生命保険市場は、平均寿命の延伸や生命保険の主な加入層である働き盛り世代（30～40歳代）の人口減少などを受けて、伝統的な死亡保障関連のニーズが緩やかに縮小していくものと考えられます。一方で、健康寿命の延伸や高齢社会への対応に対する関心の高まりなどを受け、医療保険やがん保険、就業不能保険、認知症保険などいわゆる「第三分野」商品市場の拡大や、疾病予防サービスなどの健康寿命延伸に関連する付帯サービス等への需要増加が見込まれることから、個人保険市場全体は今後も一定の規模が維持されるものと考えております。また、住宅ローン市場については、日本銀行による金融政策の見直しが行われたものの、ライフステージに応じた住まいの実現を求める傾向は続いており、中古を含めた住宅需要は底堅く推移すると見込まれるため、団体信用生命保険の需要が大幅に縮小するリスクは低いと考えております。

こうした市場環境のもと、生命保険事業においては、効率性の高い増収施策の推進に取り組んでまいります。具体的には、SBIグループ内の金融機関及び地域金融機関での団体信用生命保険の拡販と、主力商品である定期保険、就業不能保険、医療保険の対面・非対面チャネル双方での販売拡大に取り組んでまいります。また、顧客・契約管理におけるAIの利活用や保険金支払業務フローの見直しなどに取り組み、業務効率の向上も図ってまいります。

##### （少額短期保険事業）

少額短期保険市場は、損害保険・生命保険の各市場と比較すると市場規模は相対的に小さいものの、法令上の参入規制が緩やかであるため、異業種や大手保険会社からの参入が多く見受けられ、毎年順調な拡大が続けております。一方で、業界規模の拡大に伴い、少額短期保険業者の経営管理体制の整備とコンプライアンスの徹底によるガバナンスの強化が業界全体の対処すべき課題として顕在化していると捉えております。

こうした市場環境のもと、少額短期保険事業においては、少額短期保険業が有している独自性などの価値を改めて認識し、業界を牽引する立場になることを目指して取組を進めてまいります。具体的には、少額短期保険業がもつ商品開発の早さなどの機動性を活かした新商品の開発・投入による新市場開拓や、当社グループの強みでもある最先端テクノロジーを活用した既存商品の改良などに取り組んでまいります。また、当社グループ内各少額短期保険業者の一体的な人材活用に加え、各社におけるコンプライアンスやリスクに関する課題の共有に取り組むなど、コーポレート・ガバナンスの強化を図ってまいります。

## 2【サステナビリティに関する考え方及び取組】

当社グループのサステナビリティに関する考え方及び取組は、次のとおりであります。

なお、文中の将来に関する事項は、当連結会計年度末現在において当社グループが判断したものであります。

### (1) ガバナンス

当社は、取締役会においてサステナビリティに関する施策の立案・実行を行う所管部署を経営企画部と定め、関連部署及び当社グループ各社と適切に連携し、サステナビリティに関する取組を推進しております。また、当社の経営企画部は、サステナビリティに関する施策の検討状況及び実行状況を定期的に取り締役会へ報告を行うとともに、取締役会における協議内容を踏まえて適切に対応を進めることとしております。

当連結会計年度においては、前連結会計年度に特定したマテリアリティを踏まえ、経営企画部を中心に関連部署と連携し、KPIの設定に向けた検討を進めるとともに、それに基づく施策の可視化及び推進に向けた整理を行いました。なお、当連結会計年度においては、サステナビリティに関する事項について取締役会における個別の付議・決議は行っておりません。

### (2) 戦略

当社グループは、SBIグループとして創業以来掲げている「企業は社会の一構成要素であり、社会に帰属しているからこそ存続できる」という変わらぬ考えのもと、保険事業を通じて社会の維持・発展に貢献することを目指しております。当社グループは、常に時流を捉え、世のため人のためとなる革新的な保険事業を展開することが、社会的責任の遂行と持続的な成長の要であると考えており、テクノロジーに対する徹底的な信奉と、自己変革の継続により、時代に沿って様々なステークホルダーの要請に対応しております。こうした考え方は、当社グループの経営理念に基づくものであり、常に社会に必要とされる保険グループであり続けるため、役職員が事業活動の推進に反映させております。当社グループは、正しい倫理的価値観を持つとともに、保険業界におけるイノベーターとして、今後も様々な事業活動を通じて社会課題の解決に貢献し、持続可能な社会の実現と持続的な企業価値向上の両立を目指してまいります。

このような基本方針に基づき、当社はサステナビリティの推進にあたって、以下のマテリアリティを設定しました。これら6つのマテリアリティに基づいて、具体的な取組を推進しています。

当社グループのマテリアリティ	具体的な取組例
世の中のニーズをとらえた保険・サービスで安心を提供する	<ul style="list-style-type: none"> <li>合理的な保険料で商品を提供</li> <li>お客様満足度を高める取組や商品の提供</li> <li>新商品開発</li> </ul>
ステークホルダーと協働し、社会的責任を全うする	<ul style="list-style-type: none"> <li>地域金融機関等との協業、地方創生の取組</li> <li>SBIグループ投資先等との戦略的なタイアップ</li> </ul>
安全で健康的な社会の実現をサポートする	<ul style="list-style-type: none"> <li>事故を未然に防ぐ取組、損害拡大の抑止策</li> <li>お客さまの健康に資する取組</li> </ul>
豊かな生命・地球環境を未来につなぐ	<ul style="list-style-type: none"> <li>ESGに関連した投資</li> <li>動物愛護のための取組</li> </ul>
多様な人材が活躍できる組織風土を醸成する	<ul style="list-style-type: none"> <li>人材育成の体制整備</li> <li>働きやすい職場環境づくり</li> <li>開かれた雇用機会の提供と多様な人材の活用</li> </ul>
持続的成長を実現する企業体制を追求する	<ul style="list-style-type: none"> <li>ガバナンス強化及び高度化の取組</li> </ul>

上記のマテリアリティのうち、「多様な人材が活躍できる組織風土を醸成する」に関する具体的な取組の詳細については、次のとおりであります。

## 人材に関する取組

当社グループにおいては、人こそが創造性の源泉であり、競争力の源泉となる差別化をもたらす主因であると考えています。そして、人的資源こそがもっとも価値ある戦略的資源と捉えており、人材価値向上に向けて充実した人材育成の体制整備のほか、働きやすい職場環境づくりや開かれた雇用機会の提供と多様な人材の活用に取り組んでおります。

### a. 人材育成の体制整備

当社グループでは、人材育成の取組として各種専門知識に関するOJTや階層別研修に加え、上級管理職を目指す社員に向けて「SBIグループ上級管理職研修」の修了を昇格要件と定めるほか、より広範にマネジメントを学びたい社員に対しては、SBI大学院大学への企業派遣制度を設けています。

その他、従業員の自己啓発の促進のために資格取得支援制度を導入しているほか、サブスクリプション型の動画研修コンテンツの提供などを通じて自己学習の支援を行っております。

### b. 働きやすい職場環境づくり

当社グループは、あらゆる人材が常に最大限のパフォーマンスを発揮することができる働きやすい職場環境を整えるべく、様々な施策を行っております。

柔軟な働き方の推進については、時差出勤制度のほか、男女問わず、介護・育児といった特定の理由や期間を限定せずに短時間勤務を選択できる勤務制度を導入しております。

また、従業員が健康保持・増進に取り組みやすい環境整備については、産業医による「健康個別相談会」を毎月実施し、希望者に応じて対面及び電話、文書等での面談を実施しています。その他、従業員向けに実施が義務付けられているストレスチェックで収集した定量データを分析し、グループ各社の業務特性や職場環境の把握に努めるとともに、各社の衛生委員会を通じてより従業員の健康維持に効果的な施策を検討しています。

なお、長時間労働はメンタルヘルス不調を誘引する可能性があることから、当社グループでは、月平均残業時間を20時間以下に維持することを目標としております。

#### <当社グループにおける残業時間の状況>

	2024年3月期	2025年3月期	2026年3月期
月平均残業時間（時間）	12.4	12.1	12.7

### c. 開かれた雇用機会の提供と多様な人材の活用

当社グループでは、持続的成長を実現しイノベーションを生み出す企業であり続けるには、人種、国籍、性別、性的指向、障がいの有無等にかかわらず、多様な人材が互いの価値観や個性を認め合い、それぞれの能力を最大限に発揮し、共に成長できる環境が必要であると考えております。

こうした考え方のもと、人種・国籍・性別や学歴等を問わず、意欲があり様々なキャリアを持つ人材の採用に積極的かつ継続的に取り組んでおります。

また、定年後の再雇用の上限年齢も撤廃しており、気力・体力・知力が充実し、本人が希望した場合には年齢にかかわらず雇用を継続しております。

なお、当社グループでは、その属性を問わない公正な評価・処遇制度の実現などを通じて、管理的地位にある労働者に占める女性労働者の割合（女性管理職比率）を20%以上に維持することを目標としてまいりました。その結果、2026年3月末において同割合は20%を達成しております。今後はこの水準を安定的に維持するとともに、さらなる多様性の推進に向け、25%を目指して取り組んでまいります。

#### <当社グループにおける女性管理職の状況>

	2024年3月末	2025年3月末	2026年3月末
女性管理職者数（人）	59	56	66
女性管理職比率（%）	20.0	19.4	22.8

### (3) リスク管理

当社グループでは、保険会社の社会的価値とは、社会の様々なリスクを引き受けることにより、個人や企業に安心を提供し、社会の健全な発展に寄与する存在であると認識しております。それを受けて、ステークホルダーや社会からの要請に適切に応えるべく、保険商品を提供して行く必要がある一方で、社会や環境変化に伴い、保険会社運営上直面するリスクのマネジメントに対する重要性が益々高まっていることも認識しております。リスクカテゴリーという観点では、前述のマテリアリティのうち、例えば「世の中のニーズをとらえた保険・サービスで安心を提供する」におけるリスクは「保険引受リスク」、また、「豊かな生命・地球環境を未来につなぐ」のうちの「ESGに関連した投資」であれば「資産運用リスク」、同じく「多様な人材が活躍できる組織風土を醸成する」であれば「人的リスク」（事業運営に関するリスクの一部）の管理領域となりますが、それぞれの項目に記載の具体的な取組が適切に推進されるよう、当社リスク管理部を中心にして、リスク管理の側面からも積極的に関与する態勢としております。また当社グループでは、エマージングリスク（社会や環境の変化等により、新たに出現する、あるいは態様が変化するリスク）の洗い出しを定期的を実施し、必要に応じてグループ各社間で連携し対応を行う態勢を保持しております。

当社グループにおいては、統合的リスク管理（ERM：Enterprise Risk Management）態勢を整備したうえで、サステナビリティ施策の適切な推進に関するリスクも含めて各個別リスクの適切な管理及びエマージングリスクの洗い出しを行っております。具体的には、損害率等の主要な指標や与信先に関する定期的なモニタリングの実施、特定のシナリオに基づくストレステストの実施による影響度の把握とアクションプランの整備及び再保険を活用したリスクの移転等によるリスクコントロール等であり、この詳細については、「3 事業等のリスク（1）保険引受に関するリスク、（2）保険業界を取り巻く環境に関するリスク、（3）資産運用に関するリスク、（5）事業運営に関するリスク」をご参照ください。

### 3【事業等のリスク】

当社グループが営む事業におけるリスクについて、投資者の判断に重要な影響を及ぼす可能性があると考えられる主な事項は以下のとおりであります。当社グループでは、前述の「1 経営方針、経営環境及び対処すべき課題等」に記載の経営理念や経営戦略等を踏まえつつ、財務の健全性及び業務の適切性を確保し、保険契約上の責務を確実に履行することを目的として、「グループリスク管理基本方針」等を定め、それに則り、グループを取り巻く様々なリスクを総合的に把握し、リスクの特性等に応じた適切な方法で、リスクの発生の回避及び発生した場合の対応に努めております。

当社グループでは、半期ごとにリスクのプロファイルを更新し、現在グループとして抱えているリスクの洗い出しやそれへの対応状況等についての把握を行っております。また、その一環として、これまでとは異なる要因や環境の変化により発生し、企業に重要な影響を及ぼすリスクである「エマージングリスク」についてのプロファイルも実施し、可能である限り網羅的なリスクの特定に努めておりますが、現時点では予見出来ない、あるいは重要とは見なされていないリスクによる影響を、将来的に受ける可能性があります。

当社グループがプロファイルしたリスクを項目ごとに分類した一覧は下表のとおりであり、それぞれのリスクの概要や主要な管理方法については、以下(1)から(12)までに記載しております。

大分類	小分類
(1) 保険引受に関するリスク	損害保険の引受に関するリスク 生命保険の引受に関するリスク 少額短期保険の引受に関するリスク 再保険に関するリスク
(2) 保険業界を取り巻く環境に関するリスク	我が国の経済動向に起因するリスク 保険業界における競争激化に起因するリスク 保険マーケットの変化に起因するリスク 新技術又は技術革新に対応出来ないリスク 保険業法の規制に関するリスク 当社グループの事業運営に係る法規制等の改正や新設に関するリスク
(3) 資産運用に関するリスク	金利変動に関するリスク 株価変動に関するリスク 為替変動に関するリスク 信用リスク
(4) 流動性リスク	資金繰りリスク 市場流動性リスク
(5) 事業運営に関するリスク	事務リスク 従業員、代理店、外部の業務委託先及びお客様等の不正により損失を被るリスク 外部の業務委託先に関するリスク 人材確保・労務に関するリスク
(6) 事業中断に関するリスク	-
(7) 情報漏えいに関するリスク	-
(8) システムリスク	-
(9) 風評リスク	-
(10) M&Aに関するリスク	-
(11) リスク管理の有効性に関するリスク	-
(12) 予測が困難な外的要因によるリスク	-

これらの当社グループを取り巻くリスクが、いつ発現するかを完全に予測することは困難であるため、当社グループでは、常にこのようなリスクに直面あるいは内包しているものとしてリスク管理を行っております。そのため、「(1) 保険引受に関するリスク」や「(3) 資産運用に関するリスク」のように、定量的に評価可能なリスクについて、いつ発現するかは不明であり、かつ極めて稀な確率でしか発現しないものの、発現した場合には大きな影響を受けるケース（例：200年に一度しか発生しないような大規模な市場変動等）を想定した「予想最大損失額」を一定の条件の下で算出し、保険金の支払余力や財務への影響等を確認・評価しております。

このような定量的な評価結果やリスクプロファイルの結果等、更には予見可能性も踏まえて、顕在化した場合に一定の影響を受けるリスクは以下であると認識しております。

顕在化した場合の影響度	リスクカテゴリー
大	(1) 保険引受に関するリスク (3) 資産運用に関するリスク (5) 事業運営に関するリスク（事務リスク） (6) 事業中断に関するリスク
中	(4) 流動性リスク (5) 事業運営に関するリスク（人材確保・労務に関するリスク）

これらに加えて、当社グループでは、持続的な企業価値の向上に向け、統合的リスク管理（ERM：Enterprise Risk Management）態勢の整備も進めております。

具体的には、以下のような関係となる、収益（リターン）・リスク・資本をバランスよく一体的に管理し、財務の健全性を確保しつつ、収益性や資本効率の向上を図ることとなりますが、当社グループにおいては、その達成に向けた様々な取り組みを実施しております。

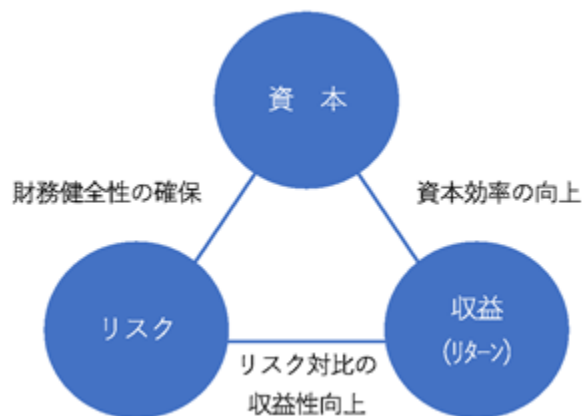

なお、文中の将来に関する事項については、本書提出日現在において当社グループが判断したものであります。

#### (1) 保険引受に関するリスク

##### 損害保険の引受に関するリスク

当社グループの損害保険事業においては、自動車運転に関わるリスクや地震・台風等の自然災害に関わるリスク等を引き受けております。保険料設定時に想定している経済情勢や保険事故発生率等が、その想定に反して変動した場合には、当社グループの経営成績や財政状態に影響が生じる可能性があります。とりわけ、地震・噴火・台風・水災・大雪その他の大規模な自然災害が、広範囲あるいは人口密集地において発生した場合には、更にその影響が大きくなる可能性があります。このような場合に備えて、当社グループは保険業法の定めにより異常危険準備金等を積み立てておりますが、この準備金等が実際の保険金支払いに対して十分ではない可能性もあります。このような予測を超える頻度や規模で自然災害が発生した場合には、当社グループの経営成績や財政状態に影響が生じる可能性があります。

本リスクに係る主な管理方法として、定期的な損害率等の主要な指標に関するモニタリングの実施、特定のシナリオに基づくストレステストの実施による影響度の把握とアクションプランの整備及び再保険を活用したリスクの移転等が挙げられます。

### 生命保険の引受に関するリスク

当社グループの生命保険事業における収益は、保険料率の設定や責任準備金の額を決定するために使用する計算基礎率（予定死亡率・予定利率・予定事業費率）が、どの程度実績値と一致するか等によって大きく左右されます。予定死亡率よりも実際の死亡率が高かった場合、予定利率より実際の資産運用利回りが低かった場合及び予定事業費率よりも実際の事業費率が高かった場合には、想定よりも低い水準での収益しか得られないこととなります。生命保険事業においては、保険期間が長期に亘るといった契約の特質上、このような前提としている指標に関する不確実性が内在するため、想定と大きく異なった保険金支払い等の事象が発生した場合には、当社グループの経営成績や財政状態に影響が生じる可能性があります。

また、生命保険事業だけではなく、損害保険事業等においても同様ですが、保険業法及びその施行規則に従い、将来の保険金や給付金の支払いに備えて、「責任準備金」を積み立てる必要があります。これは、保険契約にて保障（補償）される事象の発生する頻度や時期、保険金等の支払額、資産運用額等についての一定の前提を置いた上での見積りとしていますが、このような前提と実際の結果に乖離が生じた場合や、環境の変化等により将来乖離することが想定される場合には、責任準備金の積増しが必要となることがあります。この責任準備金は、当社グループにおける負債の中で最も大きな部分を占めますが、その内訳として生命保険事業に係るものが最大の割合を占めているため、特に生命保険事業において大きな乖離等が生じた場合には、当社グループの経営成績や財政状態に影響が生じる可能性があります。

本リスクに係る主な管理方法として、定期的な事故発生率等の主要な指標に関するモニタリングの実施、特定のシナリオに基づくストレステストの実施による影響度の把握及び再保険を活用したリスクの移転等が挙げられます。

### 少額短期保険の引受に関するリスク

当社グループの少額短期保険事業においては、地震・台風等の自然災害に関わるリスクからペットの診療費に関わるリスクまで、様々なリスクを引き受けております。保険料設定時に想定している経済情勢や保険事故発生率等が、その想定に反して変動した場合には、当社グループの経営成績や財政状態に影響が生じる可能性があります。とりわけ、地震・噴火・台風・水災・大雪その他の大規模な自然災害が、広範囲あるいは人口密集地において発生した場合には、更にその影響が大きくなる可能性があります。このような場合に備えて、当社グループは保険業法の定めにより異常危険準備金等を積み立てておりますが、この準備金等が実際の保険金支払に対して十分ではない可能性もあります。このような予測を超える頻度や規模で自然災害が発生した場合には、当社グループの経営成績や財政状態に影響が生じる可能性があります。

本リスクに係る主な管理方法として、定期的な損害率等の主要な指標に関するモニタリングの実施、特定のシナリオに基づくストレステストの実施による影響度の把握及び再保険を活用したリスクの移転等が挙げられます。

### 再保険に関するリスク

当社グループにおいては、引き受けた保険責任を分散し収益を安定させることを目的として再保険を利用しておりますが、再保険市場の環境変化により再保険料が高騰する場合や十分な再保険の手当てが出来ない場合があります。また、再保険会社の破綻等により再保険金が回収不能となる信用リスクも伴うため、これらの事象が発生した場合には、当社グループの経営成績や財政状態に影響が生じる可能性があります。

本リスクに係る主な管理方法として、出再先の再保険会社の財務格付け等に関するモニタリングや出再先の分散等が挙げられます。

## (2) 保険業界を取り巻く環境に関するリスク

### 我が国の経済動向に起因するリスク

当社グループが営む事業においては、その収益の多くが日本国内にて生み出され、かつ個人向け保険商品の販売に起因するものであることから、国内の景気や個人消費の動向等による影響を受けやすいものとなっております。今後個人消費が大きく低迷する経済局面が到来した場合には、当社グループの保険商品への需要の低下や個人保険の解約・失効の増加、資産運用収支の悪化等のおそれがあり、当社グループの経営成績や財政状態に影響が生じる可能性があります。

#### 保険業界における競争激化に起因するリスク

当社グループは、保険マーケットにおいて、他の損害保険会社や生命保険会社等との激しい競争に直面しております。競合他社の中では、当社グループに比べて、商品内容やラインナップ、保険料水準等において優位性を有している会社があります。また、新規参入や経営統合によるシナジー効果の発揮等により、高い競争力を有した会社が今後新たに出現し、当社グループが、価格面や商品面等でこのような会社に劣後した場合には、当社グループの経営成績や財政状態に影響が生じる可能性があります。

また、SBI損害保険株式会社は、いわゆるダイレクト損保に分類される保険会社であります。マーケットにおいて、ダイレクト損保は、それ以外の競合他社に比べて価格優位性はあっても、サービス品質が低いとのイメージが広まった場合、ダイレクト損保のマーケットシェアが拡大せず、当社グループの経営成績や財政状態に影響が生じる可能性があります。

#### 保険マーケットの変化に起因するリスク

人口減少や少子高齢化、回復基調ではあっても大きくは回復しない個人消費の動向等を背景として、我が国の生命保険マーケットは、総保有契約高の減少をはじめとする様々な影響を受けております。とりわけ青壮年層の人口減少や保険ニーズの低下は、マーケット規模の縮小を生み、これにより当社グループの経営成績や財政状態に影響が生じる可能性があります。

また、当社グループが取り扱う損害保険商品のうち、基幹商品となるのは自動車保険であります。自動車保険マーケットは、新車登録台数が微増であること等により、ほぼ横ばいの状態であります。今後マーケット規模が大幅な縮小に転じた場合には、当社グループの経営成績や財政状態に影響が生じる可能性があります。本リスクについては、前述の「エマージングリスク」に係る管理を通じて、想定されるリスクの洗い出しや今後の施策の整備等について、継続的に対応してまいります。

#### 新技術又は技術革新に対応出来ないリスク

自動車における自動運転技術の普及や医療技術の進歩等、近年保険業界を取り巻く技術水準の進化は急速に進んでおります。そして、これら技術革新を金融分野に応用するいわゆるFinTechについても、今後その本格的な推進が想定されます。例えば、自動車の自動運転技術が一般化すれば、自動車事故が減少し保険ニーズが低下することが想定され、これにより自動車保険マーケットは大きく変貌することとなります。また、疾病の発症予測精度の向上や新しい診断・治療技術の開発等により、現行商品の補償（保障）内容や補償（保障）額ではお客様のニーズに応えられなくなり、競争力を失ってしまうリスクがあります。当社グループは、このような技術革新に合わせた商品やサービスを提供しつつ、事業の継続的な拡大を図っていく必要がありますが、これへの対応が出来ない、あるいは不十分である場合には、当社グループの経営成績や財政状態に影響が生じる可能性があります。本リスクについても、前述の「エマージングリスク」に係る管理を通じて、想定されるリスクの洗い出しや今後の施策の整備等について、継続的に対応してまいります。

#### 保険業法の規制に関するリスク

当社グループは、保険業法及び関連法令の下、金融庁による包括的な規制等の監督を受けております。例えば、保険業法においては、業務範囲の制限、資産運用における運用範囲の制限、一定の準備金の確保及び最低限のソルベンシー・マージン比率（ ）の維持等が定められております。また、同法においては、内閣総理大臣に対し、各種の報告徴求や会計記録等に関する立ち入り検査の実施等、広範な権限を与えております。

我が国において、保険持株会社、損害保険会社及び生命保険会社は免許制であり、少額短期保険業者は登録制であります。免許や登録に特段の期限の定めはないものの、これらの会社が、法令や定款に違反した場合、又は公益を害する行為をした場合等には、内閣総理大臣は、業務の全部もしくは一部を停止させる、あるいは免許を取り消すこと等ができる旨も保険業法により定められております。

本書提出日現在において、当社グループにおいて上述の事由に該当する事実はありませんが、将来において免許が取り消される等の事態が生じた場合には、その会社は事業の継続が出来なくなり、当社グループの経営成績や財政状態に影響が生じる可能性があります。

#### （ ）「ソルベンシー・マージン比率」について

保険会社は、一定程度の保険金等の支払いの増加や金利の低下による収入減など「通常予測できる範囲のリスク」に対しては、保険金の支払いを予め見込んで「責任準備金」として積み立てています。一方で、大規模な災害による保険金支払いの急激な増加や運用環境の悪化等の「通常の予測を超えたリスク」に対しては、「自己資本」等に対応することになります。つまり、「ソルベンシー・マージン比率」とは、保険会社が、「通常の予測を超えたリスク」に対して、どの程度「自己資本」等の支払余力を有するかを示す財務健全性に関する指標となります。

ソルベンシー・マージン比率は、保険会社に対して、早めの経営改善を促すための指標となるものであり、これが定められた水準を下回ると、内閣総理大臣により早期是正措置命令が発動されることとなります。

なお、このソルベンシー・マージン比率については、生命保険会社、損害保険会社及び保険持株会社等と、少額短期保険業者では、算出方法や早期是正措置命令の発動基準等が大きく異なり、特に前者においては、資産側だけでなく、負債側の大宗を占める「責任準備金」等の「保険負債」についても基準日時点での時価で再評価したものととなり、これを含む一層の精緻化がなされた「経済価値ベースのソルベンシー・マージン比率（ESR：Economic Solvency Ratio）」と呼ばれる指標が採用されています（当社グループにおいては、当社グループ連結、SBI損害保険株式会社単体及びSBI生命保険株式会社単体が対象となります）

す。)。このESRにおける早期是正措置命令発動の前提となる基準は100%である一方で、規制上、少額短期保険業者はESRでの評価の対象とはならないことから、従来どおりのソルベンシー・マージン比率200%がその基準値となります。

#### 当社グループの事業運営に係る法規制等の改正や新設に関するリスク

当社グループの保険事業に係る法規制等の改正や新設があった場合、当社グループの事業運営に大きな影響を及ぼす可能性があります。例えば、国際会計基準審議会は、保険負債の現在価値評価を含む、保険契約に係る新しい会計基準を公表しております。この新しい会計基準が導入された場合は、その時々金利水準等の要素を考慮して責任準備金を計算することとなりますが、想定している以上の責任準備金の積立てが必要となる可能性があります。このように、当社の事業運営に関わる法規制等に改正や新設が生じた場合には、これへの対応に係る追加的なコストの発生等も含めて、当社グループの経営成績や財政状態に影響が生じる可能性があります。

### (3) 資産運用に関するリスク

#### 金利変動に関するリスク

保険契約が長期に亘る生命保険事業を行っているSBI生命保険株式会社においては、保険契約の引受によって生じる負債の特性に合わせて運用資産を適切に管理し、長期的にも資産・負債のバランスを保ちながら、安定的に収益を確保することを目的として、「ALM」(Asset Liability Management：資産・負債の総合的管理)を実施しております。ALMにおいては、保険契約者に対する債務のデュレーション(残存期間)と運用資産のそれをマッチさせることが基本となりますが、これがミスマッチとなった場合には、金利変動リスクが生じる可能性があります。

具体的には、金利の低下局面においては、平均運用利回りが低下する一方で、既に保有している保険契約において設定している予定利率は変わらないため、いわゆる逆ざやが発生することがあり、これにより当社グループの経営成績や財政状態に影響が生じる可能性があります。

これとは逆に、金利の上昇局面においては、平均運用利回りも上昇しますが、保有する公社債の価格が下落することにより、評価損や減損が発生することがあります。また、保険契約者がより高利回りとなる他の金融商品を選択することにより、解約率が上昇することがあります。これらにより当社グループの経営成績や財政状態に影響が生じる可能性があります。

#### 株価変動に関するリスク

株式市場の下落による、有価証券評価損・売却損の発生又は有価証券含み益・売却益の減少を通じて、当社グループの経営成績や財政状態に影響が生じる可能性があります。また、保有するその他有価証券の評価差額金が減少する場合には、当社グループの純資産の減少及びソルベンシー・マージン比率の低下が生じる可能性があります。

本リスクに係る主な管理方法として、株式市場の状況等に関するモニタリングや、保有する株式の価値が、設定した一定の基準に抵触するまで下落し、その後も回復が見込めないと判断される場合には、それを売却して損失を確定させる等とする「ロスカット・ルール」の運用等が挙げられます。

#### 為替変動に関するリスク

当社グループは、外貨建て資産を保有しておりますが、為替相場に大きな変動が生じた場合、為替ヘッジをしていない資産において、あるいはフルヘッジとしていたとしても、国内外の金利差が拡大し、ヘッジコストが高まった場合には損失が発生し、これらにより当社グループの経営成績や財政状態に影響が生じる可能性があります。

本リスクに係る主な管理方法として、為替相場やヘッジコストの状況等に関するモニタリングの実施等が挙げられます。

#### 信用リスク

当社グループが保有する債券において、信用格付けの引き下げ等により、その発行体の信用力が低下した場合には、当該債券の市場価格も低下し、有価証券売却損や有価証券評価損が発生することがあります。また、発行体の財政状態が悪化することにより、元利金の不払い等の債務不履行に陥ることがあります。これらにより当社グループの経営成績や財政状態に影響が生じる可能性があります。

本リスクに係る主な管理方法として、与信先の財務状況等に関する定期的なモニタリングの実施等が挙げられます。

#### (4) 流動性リスク

当社グループが営む保険事業においては、保険金、給付金及び解約返戻金等の支払いに備え、流動性を確保する必要があります。当社グループにおいては、各社の事業特性に応じて、十分な流動性資産を保有する等の適切な流動性の管理を行っております。その一方で、公社債等の流動性が低い資産も保有しているため、大量あるいは大口解約に伴う解約返戻金支出の増加、大規模な自然災害の発生による支払保険金の増加等により資金ポジションが悪化した結果、著しく低い価格でこれを売却することを余儀なくされることも含め、通常よりも著しく高いコストでの資金調達が必要となる場合もあります。この場合には、当社グループの経営成績や財政状態に影響が生じる可能性があります。

本リスクに係る主な管理方法として、資金繰りの状況に関する定期的なモニタリングの実施や特定のシナリオに基づくストレステストの実施による影響度の把握等が挙げられます。

#### (5) 事業運営に関するリスク

##### 事務リスク

当社グループの事業運営においては、保険契約の申込み、保険料の請求、保険金等の支払の保険契約の管理や資金決済等をはじめとして、極めて多岐に亘る事務プロセスが存在します。そのため、当社グループでは、手順書の整備や、重大な事務事故が発生した場合には、その事例検証に基づく再発防止策の策定等により、事務リスク管理を行っております。しかしながら、これが十分に機能せず、重大な過失や不正行為等により、お客さまが損害を被った場合や当社グループの事務プロセスを大幅に見直す必要が生じた場合、あるいは訴訟等が提起され、その解決に相当程度の時間及び費用を要した場合や結果として損害賠償を命じられた場合等には、その補償や追加的なコストの発生等により、当社グループの経営成績や財政状態に影響が生じる可能性があります。

##### 従業員、代理店、外部の業務委託先及びお客様等の不正により損失を被るリスク

当社グループの事業運営においては、従業員、代理店、外部の業務委託先及びお客様等の詐欺やその他の不正行為により、損失が生じるリスクがあります。

当社グループの従業員や保険代理店は、営業活動等を通じて、お客様の個人情報・経済情報を知りうる立場にあるため、この情報を利用して、詐欺、違法な販売活動やなりすまし犯罪等の不正が行われる可能性があります。また、お客様も、反社会的勢力であることを秘匿して当社グループと取引をする、あるいは保険契約を利用した詐欺やマネーロンダリング等の不正行為をすることがあります。当社グループでは、契約引受時や保険金支払時等において、これらを防止するあるいは見破るための態勢を整備しておりますが、完全には排除できない可能性があります。

これらの事象が生じ、当社グループのイメージが大きく低下した場合、あるいは訴訟等が提起され、その解決に相当程度の時間及び費用を要した場合や結果として損害賠償を命じられた場合、行政処分を受けた場合等には、当社グループの経営成績や財政状態に影響が生じる可能性があります。

##### 外部の業務委託先に関するリスク

当社グループにおいては、例えば、情報システムの開発・保守・運用、お客さまへの各種通知等の印刷、SBI損害保険株式会社にて提供しているロードサービスや損害調査サービス、文書保管等のように、一部の業務を外部業者に委託しております。この外部業者において何らかの事故等が生じ、委託している業務の一部又は全部が停止した場合には、当社グループからお客さまに対しサービスが提供出来なくなる可能性があります。更には、このような業務の停止が長期化する場合には、当社グループでは代替手段を検討することとなりますが、速やかかつ合理的なコストでの導入が困難である可能性があります。このような場合には、当社グループの経営成績や財政状態に影響が生じる可能性があります。

本リスクに係る主な管理方法として、社内規程にて定める事前確認や審査に基づく委託契約の締結や、委託後における適切な業務の遂行に係る指導や管理、そして定期的な監査の実施等が挙げられます。

##### 人材確保・労務に関するリスク

当社グループが営む保険事業においては、特に保険数理、資産運用及びリスク管理等の分野について、高度な専門性を有した人材を配置する必要があります。そのため、当社グループでは、優秀な人材の確保、育成・定着に努めておりますが、これらが不十分であった場合には、当社グループの商品性や収益性等が他社に比べて劣後することとなるため、経営成績や財政状態に影響が生じる可能性があります。

また、処遇や勤務管理等の人事労務面や、職場の安全衛生管理面での問題等に起因して、当社グループ従業員から訴訟等が提起される可能性があります。この場合には、その解決には相当程度の時間及び費用を要する場合があります。また、結果として損害賠償を命じられた場合には、当社グループの社会的信用、経営成績や財政状態に影響が生じる可能性があります。

本リスクに係る主な管理方法として、専門性の高い人材に係る採用や配置をより効果的・効率的に行うための当社によるグループ一元管理の推進、「目標管理制度」や「360度評価制度」等による公平な人事制度の運用及び時間外労働時間や休暇の取得状況に関するモニタリング等が挙げられます。

#### (6) 事業中断に関するリスク

当社グループは、地震・噴火・台風・水災・大雪等の大規模な自然災害、新型インフルエンザ等の感染症の大流行、電気・ガス・水道等の社会インフラの大規模な障害等の発生に備えて、事業継続計画等を策定し、これら不測の事態においても、継続的に事業を運営出来る体制の整備に努めておりますが、このような危機管理にもかかわらず、当社グループの事業継続が阻害された場合、あるいは想定を超える影響を受け、設備やインフラの回復等に多額の費用や長期間を要することとなった場合には、当社グループの経営成績や財政状態に影響が生じる可能性があります。

また、このような状況下において、当社グループの事業が継続出来ていたとしても、社会・経済全体の活動が低下することによる影響を受けることにより、当社グループの経営成績や財政状態に影響が生じる可能性があります。

#### (7) 情報漏えいに関するリスク

当社グループ（業務運営上、関連する外部の業務委託先を含みます。）においては、個人情報を含む大量のお客さま情報や当社グループ各社の経営情報等の機密情報を保有しております。その中でも、個人情報については、個人情報の保護に関する法律等の関係法令に基づき、特に適切な取扱いが求められておりますが、近年サイバー攻撃等が多発している状況に鑑み、より厳重な管理態勢を整備しなければならないものと当社は認識しております。

そのため、当社グループでは、プライバシーポリシーを策定するとともに、情報漏えいに関する規程を整備し、これに則った事業運営を実施するほか、情報セキュリティに係るインシデントが発生した場合に、その通知を受け取る窓口として機能し、その状況を他のセキュリティ関連組織と連携して把握・分析し、適切に対応する社内組織である「CSIRT」(Computer Security Incident Response Team)も運営しており、これらの取り組みを通じて厳重な管理に努めております。当社グループ従業員が個人情報を紛失する、あるいは外部からの不正アクセス等によりこれら情報が不正利用等された場合には、訴訟等が提起され、その解決に相当程度の時間及び費用を要する可能性や結果として損害賠償を命じられる可能性、あるいは行政処分を受ける可能性があり、これにより当社グループに対する信頼が損なわれることによる新契約の減少や解約の増加や、これへの対応に要する追加的なコストの発生等により、当社グループの経営成績や財政状態に影響が生じる可能性があります。

#### (8) システムリスク

当社グループは、情報システムを利用して、保険募集、契約管理、保険金支払や資産運用等を行っておりますが、その中でも、保険募集においては、インターネットを活用した募集チャネル（ダイレクト募集チャネル）をメインチャネルとしていることもあり、事業運営上、情報システムは極めて重要な機能を担っており、更には、それへの依存度はかなり高い事業体であると言えます。

そのため、自然災害、事故、サイバー攻撃等による不正アクセスや情報システムの開発・運用における不備等により、情報システムの停止・誤作動、不正使用等が発生した場合、事業運営に深刻な影響が生じることを当社は十分に認識しており、上記「CSIRT」のほか、ファイアウォールの設定やウイルス対策ソフトの導入等によるセキュリティ対策の実施や事業継続計画の策定等の各種の対策を講じております。これらにもかかわらず重大なシステム障害が発生した場合には、訴訟等が提起され、その解決に相当程度の時間及び費用を要する、あるいはその結果として損害賠償を命じられることも含めた直接的あるいは間接的なコストの発生や、当社グループに対する信頼が損なわれることによる新契約の減少や解約の増加等により、当社グループの経営成績や財政状態に影響が生じる可能性があります。

#### (9) 風評リスク

当社グループに対する否定的な風評が、マスコミ報道やインターネット上の記事・投稿等により流布した場合、それが事実に基づいたものであるか否かにかかわらず、当社グループの社会的信用に影響を与える可能性があります。当社グループにおいては、これら風評の早期発見に努めるとともに、風評が発生した場合には影響の極小化を図る態勢を整備しておりますが、悪質な風評が流布した場合には、当社グループの経営成績や財政状態に影響が生じる可能性があります。

## (10) M&amp;Aに関するリスク

当社グループでは、M&Aを当社グループの成長戦略の一角と位置付けております。そのため、買収対象企業の安定的な確保、買収価格を含む適切な買収対象の選定と買収の実行、及び買収後における当社グループの事業運営や企業文化等への適切な適合を行うこと等により、リスク管理を実施しております。

しかしながら、そもそも買収対象が存在しない場合や、条件の合意に至らずに買収が成立しない場合等が想定されるため、必ずしもM&Aという手法を用いた当社グループの成長が保証されているものではありません。また、買収に至った場合であっても、買収後に当該企業の価値が低迷した場合には、減損処理が必要となるリスクもあります。その他にも、当社グループにおける既存事業との補完が十分とはならない場合や、買収企業が展開する商品やサービスにおいて継続的な需要が減衰する場合があります。これらの事象が生じた場合には、当社グループの経営成績や財政状態に影響が生じる可能性があります。

## (11) リスク管理の有効性に関するリスク

当社グループでは、保険引受リスク、資産運用リスク、流動性リスクやオペレーショナルリスク等にリスクを分類し、これらの管理手法等を定めた規程を制定すること等により、リスク管理を実施しております。

しかしながら、これらは、過去の経験や歴史的データをベースにして実行しているものであるため、将来発生するリスクを正確には予測出来ず、大きな変動が生じた場合や外部環境が急激に変化した場合等においては、有効に機能しない可能性があります。当社グループでは、当社グループを取り巻くリスクの状況を定期的に把握し、必要に応じてリスク管理手法の最適化を継続的に図っておりますが、これが有効でない場合には、予期していない損失を被る、あるいは行政処分を受ける等の可能性があります。これにより当社グループの経営成績や財政状態に影響が生じる可能性があります。

## (12) 予測が困難な外的要因によるリスク

上記に掲げるリスク以外にも、国内外での紛争、暴動、テロリズム、過去に例のない大規模な事故・事件等の事前の予測が困難な外的要因により、当社グループの経営成績や財政状態に影響が生じる可能性があります。

以上の当社グループがプロファイルしたリスクのほか、投資者の判断に重要な影響を及ぼす可能性があると考えられる主な事項は次のとおりであります。

(13) SBIグループとの関係について

SBIホールディングス株式会社との資本関係等について

親会社であるSBIホールディングス株式会社は、当社社員の選任・解任、他社との合併等の組織再編、定款の変更等の当社の株主総会決議の結果に重要な影響を及ぼす可能性があります。

「SBI」の商標使用について

当社グループは、SBIホールディングス株式会社に対し商標使用を申請しその使用の承諾を得て「SBI」の名称を使用しております。当社が、SBIホールディングス株式会社の子会社・関連会社等でなくなった場合等には、「SBI」の商標を使用できない可能性や使用条件が変更される可能性があります。

SBIグループとの取引について

当社グループとSBIホールディングス株式会社を頂点とするSBIグループ各社は、第三者である他社と同等の条件により、営業取引等を行っております。2026年3月期における当社グループと当社グループを除くSBIグループとの主な取引は、「第5 経理の状況 1 連結財務諸表等 (1) 連結財務諸表 注記事項(関連当事者情報)」に記載した内容のほか、以下のとおりであります。

取引内容	会社名	取引金額 (百万円)	取引条件の決定方法等
クレジットカード等の決済関連費用の支払	株式会社ゼウス	777	外部との一般取引条件を考慮し、決定しております。
オフィス転賃借契約に伴う賃料等の支払	SBIホールディングス株式会社	432	SBIホールディングス株式会社が一括して賃借したオフィスの転賃借契約に基づく利用であり、専有面積に応じて負担しております。
Webサイト「保険の窓口インズウェブ」を通じた保険見積請求サービスや保険資料請求サービス費用の支払	SBIホールディングス株式会社	331	収入保険料に占める割合や外部との一般取引条件を考慮し、決定しております。

なお、当社グループは、取引条件の適切性を確保するため、SBIグループ各社との間で取引が見込まれる際には、事前に取締役会等において当該取引の必要性及び当該取引の条件が第三者との通常の取引の条件と著しく相違しないことを十分に審議した上で意思決定を行っております。

(14) 新株予約権の行使による株式価値の希薄化について

「第4 提出会社の状況 1 株式等の状況 (2) 新株予約権等の状況 ストックオプション制度の内容」に記載のとおり、当社は、当社及び当社子会社の取締役及び従業員に対して、ストックオプションとして新株予約権を付与しております。また、今後においてもストックオプション制度を活用することが考えられることから、現在付与している新株予約権に加え、今後付与される新株予約権について行使が行われた場合には、保有株式の価値が希薄化する可能性があります。

#### 4【経営者による財政状態、経営成績及びキャッシュ・フローの状況の分析】

当連結会計年度における当社グループの財政状態、経営成績及びキャッシュ・フローの状況の概要及び経営者の視点による経営成績等の状況に関する認識及び分析・検討内容は、以下のとおりであります。

なお、文中における将来に関する事項は、別段の記載がない限り、当連結会計年度末現在において判断したものであります。

##### (1) 経営成績の状況

当連結会計年度における我が国経済は、賃上げによる所得環境の改善を背景に個人消費の持ち直しの動きが見られるほか、雇用情勢にも改善の兆しが見られるなど、緩やかな回復基調で推移しました。一方、物価上昇の継続や為替変動等による影響が国内景気の下押しリスクとして懸念される状況となりました。保険業界におきましては、近年、大手保険会社や保険代理店の不祥事案が相次いで顕在化したことを受け、顧客本位の業務運営の徹底や健全な競争環境の実現に向けた制度・監督上の対応が再整備されるなど、保険業界が果たすべき社会的責任を改めて明確化する取り組みが行われました。また、お客様との接点の多様化や利便性の向上、業務の効率化を図るため、AIをはじめとしたデジタル技術を活用するなど、DX（デジタルトランスフォーメーション）に関する各種取り組みも推進されました。

##### 当社グループの経営成績

当連結会計年度における当社グループの経営成績は、次のとおりとなりました。なお、経常収益、経常利益及び親会社株主に帰属する当期純利益のいずれも過去最高を更新いたしました。

(単位：百万円)

	前連結会計年度 (自 2024年4月1日 至 2025年3月31日)	当連結会計年度 (自 2025年4月1日 至 2026年3月31日)	対前年度増減率 (%)
経常収益	118,463	140,362	18.5
経常利益	9,474	13,164	39.0
親会社株主に帰属する当期 純利益	1,988	2,880	44.8

経常収益は、すべての事業における保有契約件数の堅調な増加が寄与し、前年度に比べ21,898百万円増加の140,362百万円（前年度比18.5%増加）となりました。この増収に加え、継続的な業務効率化による収益性の向上もあり、経常利益は前年度比3,690百万円増加し、13,164百万円（同39.0%増加）となりました。また、親会社株主に帰属する当期純利益は、税金費用の増加があったものの、増収及び効率化効果とその影響を吸収し、前年度比891百万円増加の2,880百万円（同44.8%増加）となりました。

なお、参考情報として、生命保険事業における特別勘定（ ）に係る収益を除いた経常収益について、下記に記載しております。

##### <参考情報>

(単位：百万円)

	前連結会計年度 (自 2024年4月1日 至 2025年3月31日)	当連結会計年度 (自 2025年4月1日 至 2026年3月31日)	対前年度増減率 (%)
特別勘定に係る収益を除いた 経常収益	117,241	135,603	15.7

( ) 変額保険や変額個人年金保険は運用実績を直接契約者に還元するため、契約者に帰属する特別勘定として資産・負債及び損益を区分経理します。特別勘定に係る収益と費用は、それぞれ同額を計上するため利益に影響を与えないものの、損益計算書の経常収益及び経常費用に含めて表示します。

## セグメントごとの経営成績

当連結会計年度におけるセグメントごとの経営成績は次のとおりであります。

(単位：百万円)

	経常収益			セグメント利益 (親会社株主に帰属する当期純利益)		
	前連結 会計年度	当連結 会計年度	増減率 (%)	前連結 会計年度	当連結 会計年度	増減率 (%)
損害保険事業	40,436	46,819	15.8	1,552	2,015	29.8
生命保険事業	44,383	57,705	30.0	807	975	20.8
少額短期保険事業	33,849	36,004	6.4	230	656	184.3
報告セグメント計	118,669	140,529	18.4	2,591	3,647	40.8
セグメント間消去又は 調整	205	166	-	602	767	-
連結損益計算書計上額	118,463	140,362	18.5	1,988	2,880	44.8

(注) セグメント利益の「セグメント間消去又は調整」は、当社の一般管理費等による損益であります。

## (損害保険事業)

自動車保険において、新テレビCMの放映に加え、保険比較サイトや顧客満足度ランキング等での高評価実績を活用した販売プロモーションの展開により、インターネットを中心とした非対面チャネルでの申込が拡大しました。あわせて、生成AIや音声認識技術を活用した事故受付・カスタマーサポート体制の高度化、震災発生予測モデルを活用した降電アラート配信など、最新テクノロジーの活用による顧客利便性の向上及び業務効率化に継続的に取り組みました。また、複数の地域金融機関との連携を通じて、がん保険や海外旅行保険の取扱い拡大を進め、更なる販売チャネルの拡充に取り組みました。こうした取り組みの結果、2026年3月末の保有契約件数(団体がん保険の被保険者数を含む)は1,397千件(前年度末比5.5%増加)となりました。

経常収益は、保有契約件数の堅調な増加による保険料の増収などにより、前年度比15.8%増加の46,819百万円となりました。セグメント利益は、税金費用が増加(1)したものの、着実な増収に加え、業務効率化の取り組みが奏功し、前年度比29.8%増加の2,015百万円となりました。

(1) 前年度は一時的に繰延税金資産を計上した影響で税金費用が低く抑えられていましたが、当年度はその影響がなくなったため、税金費用が増加しています。

なお、保険料(元受正味保険料)は前年度比11.8%増加の64,556百万円となりました。

(単位：百万円)

	前連結会計年度 (自 2024年4月1日 至 2025年3月31日)	当連結会計年度 (自 2025年4月1日 至 2026年3月31日)	対前年度 増減率 (%)
元受正味保険料(2)	57,737	64,556	11.8

また、正味事業費率の低下により、コンバインド・レシオは前年度比1.5ポイント改善しております。

(単位：%)

	前連結会計年度 (自 2024年4月1日 至 2025年3月31日)	当連結会計年度 (自 2025年4月1日 至 2026年3月31日)	対前年度 比較増減 (ポイント)
正味損害率(3)	73.3	73.3	0.0
正味事業費率(4)	17.9	16.4	1.5
コンバインド・レシオ(5)	91.2	89.7	1.5

(2) 元受正味保険料 = 元受保険料 - (元受解約返戻金 + 元受その他返戻金)

(3) 正味損害率 = (正味支払保険金 + 損害調査費) ÷ 正味収入保険料

(4) 正味事業費率 = (諸手数料及び集金費 + 保険引受に係る営業費及び一般管理費) ÷ 正味収入保険料

(5) コンバインド・レシオは、正味損害率と正味事業費率を合計した指標で、支払備金や責任準備金の状況は加味されていないものの、損害保険会社の収益性を端的に表す指標です。

## (生命保険事業)

住宅ローン利用者向けの団体信用生命保険について、株式会社SBI新生銀行をはじめとするSBIグループ各社及び提携金融機関との連携を通じた顧客接点の拡大に取り組みました。また、住宅ローン申込手続きと連動したデジタル手続きの整備や、新たな付帯サービスとして「近隣トラブル解決支援サービス」の提供を開始するなど、加入時の利便性向上と付加価値の高い保障の提供を推進しました。あわせて、個人向けの定期保険、医療保険、就業不能保険についても、「LINE公式アカウント」を活用したデジタルカスタマーサービスの開始等により、非対面チャネルにおける顧客対応の利便性向上及び業務効率化を図りました。こうした取り組みの結果、2026年3月末の保有契約件数（団体信用生命保険の被保険者数を含む）は725千件（前年度末比15.6%増加）となりました。

経常収益は、保有契約件数の順調な増加による保険料の増収などにより、前年度比30.0%増加の57,705百万円となりました。セグメント利益は、前年度のような一過性の増益要因（1）はないものの、着実な増収と継続的な業務効率化により、前年度比20.8%増加の975百万円となりました。

（1）前年度には非上場株式の売却益等を計上していました。

なお、保険料は前年度比20.0%増加の33,981百万円となりました。

（単位：百万円）

	前連結会計年度 (自 2024年4月1日 至 2025年3月31日)	当連結会計年度 (自 2025年4月1日 至 2026年3月31日)	対前年度 増減率 (%)
保険料	28,328	33,981	20.0

また、基礎利益は前年度比34.7%増加の9,537百万円となりました。

（単位：百万円）

	前連結会計年度 (自 2024年4月1日 至 2025年3月31日)	当連結会計年度 (自 2025年4月1日 至 2026年3月31日)	対前年度 増減額
経常利益 A	7,993	9,909	1,916
キャピタル損益 B	363	438	75
臨時損益 C	1,278	810	467
基礎利益 A - B - C (2)	7,078	9,537	2,459

（2）基礎利益は、保険料収入や保険金・事業費支払等の保険関係の収支と利息及び配当金等収入を中心とした運用関係の収支からなる生命保険会社の基礎的な期間損益の状況を表す指標です。

## (少額短期保険事業)

SBIいきいき少額短期保険株式会社では、50代からの女性向け雑誌「ハルメク」読者と共同開発した「SBIの医療共済」「SBIの生命共済」の販売を開始しました。また、コールセンターにおいて生成AIを活用した対話型AIオペレーターを導入し、お客様に快適さと安心を提供する体験価値の向上に取り組みました。SBI日本少額短期保険株式会社では、e-bike保険について外部企業との提携拡大を進め、新たに国産e-bikeブランド「XENIS」への提供を開始するなど、販売チャネルの拡充を図りました。加えて、保険契約管理システムと家賃債務保証サービスを提供する企業の保証管理システムとの連携先の拡大に継続的に努め、賃貸住宅に入居されるお客様の利便性向上と同社の代理店である不動産管理会社の業務効率化を推進しました。こうした取り組みの結果、2026年3月末の保有契約件数は1,054千件（前年度末比1.3%増加）となりました。

経常収益は、保有契約件数の堅調な増加による保険料の増収などにより、前年度比6.4%増加の36,004百万円となりました。セグメント利益は、この増収に加え、業務の効率性向上による費用低減の取り組みが寄与し、前年度比184.3%増加の656百万円となりました。

なお、保険料は前年比5.4%増加の23,131百万円となりました。

（単位：百万円）

	前連結会計年度 (自 2024年4月1日 至 2025年3月31日)	当連結会計年度 (自 2025年4月1日 至 2026年3月31日)	対前年度 増減率 (%)
保険料	21,951	23,131	5.4

また、正味損害率及び正味事業費率がともに低下した結果、コンバインド・レシオは前年度比で12.4ポイント改善しております。

(単位：%)

	前連結会計年度 (自 2024年4月1日 至 2025年3月31日)	当連結会計年度 (自 2025年4月1日 至 2026年3月31日)	対前年度 比較増減 (ポイント)
正味損害率( )	51.7	47.1	4.6
正味事業費率( )	39.6	31.8	7.8
コンバインド・レシオ( )	91.3	78.9	12.4

( ) 損害保険事業に準じて算出しております。

保有契約件数の推移及び保険引受等の状況

前連結会計年度末(2025年3月31日)から当連結会計年度末(2026年3月31日)までの各セグメントの保有契約件数の推移は次のとおりであります。

(単位：千件)

	前連結会計 年度末 2025年3月31日	第1四半期末 2025年6月30日	中間期末 2025年9月30日	第3四半期末 2025年12月31日	当連結会計 年度末 2026年3月31日
損害保険事業	1,325	1,336	1,347	1,368	1,397
生命保険事業	627	651	674	697	725
少額短期保険事業	1,040	1,047	1,050	1,052	1,054

(注) 上表の損害保険事業の保有件数には団体ががん保険の被保険者数を含めており、また、生命保険事業の保有件数には団体信用生命保険の被保険者数を含めております。

各事業を構成する各子会社の保険引受等の状況は次のとおりであります。

損害保険事業

SBI損害保険株式会社

(保険引受の状況)

正味収入保険料

(単位：百万円、%)

区分	前事業年度 (自 2024年4月1日 至 2025年3月31日)		当事業年度 (自 2025年4月1日 至 2026年3月31日)	
	金額	構成比	金額	構成比
火災	231	0.6	198	0.4
海上	-	-	-	-
傷害	12	0.0	12	0.0
自動車	36,378	91.9	41,720	91.6
自動車損害賠償責任	214	0.6	242	0.5
その他	2,728	6.9	3,377	7.5
(うち費用・利益)	(2,428)	(6.1)	(3,035)	(6.7)
(うち賠償責任)	(64)	(0.2)	(71)	(0.2)
(うち動産総合)	(235)	(0.6)	(271)	(0.6)
合計	39,566	100.0	45,551	100.0

(注) 正味収入保険料は、元受及び受再契約の収入保険料から出再契約の再保険料を控除したものであります。

## 元受正味保険料

(単位：百万円、%)

区分	前事業年度 (自 2024年4月1日 至 2025年3月31日)		当事業年度 (自 2025年4月1日 至 2026年3月31日)	
	金額	構成比	金額	構成比
火災	761	1.3	747	1.2
海上	-	-	-	-
傷害	177	0.3	252	0.4
自動車	53,680	93.0	59,987	92.9
自動車損害賠償責任	-	-	-	-
その他	3,117	5.4	3,569	5.5
(うち費用・利益)	(2,826)	(4.9)	(3,239)	(5.0)
(うち賠償責任)	(80)	(0.1)	(87)	(0.1)
(うち動産総合)	(209)	(0.4)	(242)	(0.4)
合計	57,737	100.0	64,556	100.0

(注) 元受正味保険料は、元受保険料から元受解約返戻金及び元受その他返戻金を控除したものであります。

## 正味支払保険金・正味損害率

(単位：百万円、%)

区分	前事業年度 (自 2024年4月1日 至 2025年3月31日)			当事業年度 (自 2025年4月1日 至 2026年3月31日)		
	金額	構成比	正味損害率	金額	構成比	正味損害率
火災	265	1.1	181.8	220	0.8	185.4
海上	-	-	-	-	-	-
傷害	7	0.0	61.9	7	0.0	59.7
自動車	23,825	96.4	76.7	27,869	96.5	77.1
自動車損害賠償責任	290	1.2	135.6	287	1.0	118.6
その他	337	1.3	14.3	505	1.7	16.6
(うち費用・利益)	(258)	(1.0)	(12.8)	(355)	(1.2)	(13.6)
(うち賠償責任)	(1)	(0.0)	(2.7)	(49)	(0.2)	(69.2)
(うち動産総合)	(76)	(0.3)	(32.7)	(100)	(0.3)	(36.9)
合計	24,726	100.0	73.3	28,890	100.0	73.3

(注) 1. 正味支払保険金は、元受及び受再契約の支払保険金から出再契約による回収再保険金を控除したものであります。

2. 正味損害率 = (正味支払保険金 + 損害調査費) ÷ 正味収入保険料 × 100

## (資産運用の状況)

## 資産運用の概況

(単位：百万円、%)

区分	前事業年度 (2025年3月31日)		当事業年度 (2026年3月31日)	
	金額	構成比	金額	構成比
預貯金	11,491	17.3	12,246	17.0
買入金銭債権	499	0.7	499	0.7
金銭の信託	445	0.6	241	0.3
有価証券	37,146	55.9	40,573	56.2
土地・建物	238	0.4	230	0.3
運用資産計	49,821	74.9	53,791	74.5
総資産	66,483	100.0	72,156	100.0

## 利息配当収入の額及び運用利回り

(単位：百万円、%)

区分	前事業年度 (自 2024年4月1日 至 2025年3月31日)		当事業年度 (自 2025年4月1日 至 2026年3月31日)	
	金額	運用利回り	金額	運用利回り
預貯金	104	0.88	124	0.99
買入金銭債権	1	0.56	4	0.57
金銭の信託	-	-	-	-
有価証券	457	1.19	500	1.23
土地・建物	-	-	-	-
小計	563	1.10	629	1.16
その他	-	-	-	-
合計	563	-	629	-

## 生命保険事業

SBI生命保険株式会社

## (保険引受の状況)

保有契約高及び新契約高

## a. 保有契約高

(単位：千件、百万円)

区分	前事業年度 (2025年3月31日)		当事業年度 (2026年3月31日)	
	件数	金額	件数	金額
個人保険	202	910,614	223	1,046,787
個人年金保険	2	26,653	2	29,766
団体保険	-	11,119,106	-	13,347,788
団体年金保険	-	-	-	-

(注) 個人年金保険の金額は、年金支払開始前契約と年金支払開始後契約の責任準備金の合計額であります。

## b. 新契約高

(単位：千件、百万円)

区分	前事業年度 (自 2024年4月1日 至 2025年3月31日)		当事業年度 (自 2025年4月1日 至 2026年3月31日)	
	件数	金額	件数	金額
個人保険	32	181,291	33	187,969
個人年金保険	-	-	-	-
団体保険	-	-	-	-
団体年金保険	-	-	-	-

(注) 団体保険の金額は、新契約として計上された月の単月の新契約高であります。

## 年換算保険料

## a. 保有契約

(単位：百万円)

区分	前事業年度 (2025年3月31日)	当事業年度 (2026年3月31日)
個人保険	8,152	8,800
個人年金保険	917	863
合計	9,070	9,664
うち医療保障・生前給付保障等	3,974	4,322

## b. 新契約

(単位：百万円)

区分	前事業年度 (自 2024年4月1日 至 2025年3月31日)	当事業年度 (自 2025年4月1日 至 2026年3月31日)
個人保険	1,170	1,214
個人年金保険	19	22
合計	1,189	1,237
うち医療保障・生前給付保障等	580	623

- (注) 1. 年換算保険料とは、1回あたりの保険料について保険料の支払方法に応じた係数を乗じ、1年あたりの保険料に換算した金額であります(一時払契約等は、保険料を保険期間で除した金額)。
2. 「医療保障・生前給付保障等」については、医療保障給付(入院給付、手術給付等)、生前給付保障給付(特定疾病給付、介護給付等)、保険料払込免除給付(障害を事由とするものは除く。特定疾病罹患、介護等を事由とするものを含む)等に該当する部分の年換算保険料を計上しております。

## (資産運用の状況)

## 資産の構成(一般勘定)

(単位:百万円、%)

区分	前事業年度 (2025年3月31日)		当事業年度 (2026年3月31日)	
	金額	構成比	金額	構成比
現預金・コールローン	10,897	9.8	7,451	6.3
買入金銭債権	302	0.3	2,088	1.8
有価証券	89,918	80.7	97,253	81.6
公社債	26,040	23.4	29,904	25.1
株式	-	-	117	0.1
外国証券	25,004	22.4	27,108	22.8
公社債	10,010	9.0	9,478	8.0
株式等	14,994	13.4	17,629	14.8
その他の証券	38,872	34.9	40,123	33.6
貸付金	168	0.2	149	0.1
保険約款貸付	168	0.2	149	0.1
一般貸付	-	-	-	-
繰延税金資産	69	0.0	-	-
その他	10,015	9.0	12,169	10.2
貸倒引当金	0	0.0	0	0.0
合計	111,370	100.0	119,112	100.0
うち外貨建資産	21,639	19.4	24,318	20.4

## 運用利回り(一般勘定)

(単位:%)

区分	前事業年度 (自 2024年4月1日 至 2025年3月31日)	当事業年度 (自 2025年4月1日 至 2026年3月31日)
現預金・コールローン	1.26	2.19
買入金銭債権	0.63	0.82
有価証券	1.17	1.30
うち公社債	0.01	1.00
うち株式	393.42	-
うち外国証券	1.18	1.56
貸付金	2.91	3.01
うち一般貸付	-	-
一般勘定計	1.01	1.07
うち海外投融資	1.15	1.58

## 少額短期保険事業

(保険引受の状況)

SBIいきいき少額短期保険株式会社

(単位：百万円)

区分	前事業年度 (自 2024年4月1日 至 2025年3月31日)	当事業年度 (自 2025年4月1日 至 2026年3月31日)
元受正味保険料	4,887	3,375
正味収入保険料	4,507	3,243
正味支払保険金	2,610	1,546

SBI日本少額短期保険株式会社

(単位：百万円)

区分	前事業年度 (自 2024年4月1日 至 2025年3月31日)	当事業年度 (自 2025年4月1日 至 2026年3月31日)
元受正味保険料	4,644	4,569
正味収入保険料	267	276
正味支払保険金	55	51

SBIリスタ少額短期保険株式会社

(単位：百万円)

区分	前事業年度 (自 2024年4月1日 至 2025年3月31日)	当事業年度 (自 2025年4月1日 至 2026年3月31日)
元受正味保険料	4,053	3,353
正味収入保険料	3,660	3,142
正味支払保険金	1,832	1,243

SBIプリズム少額短期保険株式会社

(単位：百万円)

区分	前事業年度 (自 2024年4月1日 至 2025年3月31日)	当事業年度 (自 2025年4月1日 至 2026年3月31日)
元受正味保険料	5,725	6,378
正味収入保険料	1,241	1,599
正味支払保険金	537	567

SBI常口セーフティ少額短期保険株式会社

(単位：百万円)

区分	前事業年度 (自 2024年4月1日 至 2025年3月31日)	当事業年度 (自 2025年4月1日 至 2026年3月31日)
元受正味保険料	2,184	2,464
正味収入保険料	109	123
正味支払保険金	22	25

## SBIペット少額短期保険株式会社

(単位：百万円)

区分	前事業年度 (自 2024年4月1日 至 2025年3月31日)	当事業年度 (自 2025年4月1日 至 2026年3月31日)
元受正味保険料	7	2,526
正味収入保険料	11	2,085
正味支払保険金	5	1,500

(注) SBIペット少額短期保険株式会社は、2025年4月1日付でSBIいきいき少額短期保険株式会社及びSBIリスタ少額短期保険株式会社のペット保険事業を吸収分割により承継しております。

## (2) 財政状態の状況

当連結会計年度末における総資産は、前年度末に比べ18,616百万円増加し、236,330百万円となりました。主な増加は、有価証券14,041百万円、再保険貸1,906百万円、ソフトウェア1,197百万円であります。

当連結会計年度末における負債は、前年度末に比べ13,050百万円増加し、188,243百万円となりました。主な増加は、責任準備金8,002百万円、契約者配当準備金1,693百万円であります。

当連結会計年度末における純資産は、剰余金の配当により570百万円減少しましたが、親会社株主に帰属する当期純利益による2,880百万円の増加や、その他有価証券評価差額金による3,213百万円の増加などにより、48,087百万円(前年度比5,565百万円増加)となりました。

## (3) キャッシュ・フローの状況

当連結会計年度末における現金及び現金同等物は、前連結会計年度末に比べ2,029百万円増加し、33,056百万円となりました。当連結会計年度における各キャッシュ・フローの状況は次のとおりであります。

営業活動によるキャッシュ・フローは、主に、保険金、年金、解約返戻金等の保険契約上の支払金や事業費等に係る支出を上回る保険料の収入により、10,388百万円の収入超過(前年度は7,293百万円の収入超過)となりました。

投資活動によるキャッシュ・フローは、主に、有価証券の取得による支出が有価証券の売却及び償還による収入を上回ったことや、無形固定資産の取得による支出により、7,917百万円の支出超過(前年度は5,423百万円の支出超過)となりました。

財務活動によるキャッシュ・フローは、配当金の支払いなどにより548百万円の支出超過(前年度は469百万円の支出超過)となりました。

## (4) 当社グループの資本の財源及び資金の流動性について

当社グループは、保険事業の公共性に鑑み、保険金支払業務等を適切に履行するためには、資金の流動性確保が重要であると認識しております。当社グループでは、安定的にプラスの営業キャッシュ・フローを確保することにより、十分な資金の流動性の保持に努めております。

また、大規模自然災害による大口の支払や市場の混乱等により資金繰りが悪化する局面に備え、資金繰りの状況に関する定期的なモニタリングの実施や特定のシナリオに基づくストレステストの実施による影響度の把握等により、適切な流動性管理を行っております。

なお、当社グループでは、システムの基盤整備や新サービス提供のためのソフトウェア開発を中心とした設備投資を継続的に実施いたしますが、これらはすべて自己資金でまかなう予定であります。

## (5) 重要な会計上の見積り及び当該見積りに用いた仮定

当社グループの連結財務諸表は我が国において一般に公正妥当と認められた企業会計の基準に準拠して作成しており、当社グループは、連結財務諸表を作成するにあたり、会計方針に基づいていくつかの会計上の見積りを行っております。これらの見積りは、一定の条件や過去の実績等を勘案した合理的な仮定を前提としておりますが、見積り特有の不確実性から、実際の結果はこれらの見積りと異なる場合があります。

当社グループの連結財務諸表に重要な影響を及ぼす会計上の見積り及び当該見積りに用いた仮定については、「第5 経理の状況 1 連結財務諸表等 (1) 連結財務諸表 注記事項(重要な会計上の見積り)」に記載しております。

## 5【重要な契約等】

### (1) 商号・商標使用許諾契約

当社グループ各社は、SBIホールディングス株式会社と商号・商標使用許諾契約を締結しております。当該契約により、SBIホールディングス株式会社が保有する商標「SBI（ロゴマーク含む）」及び「SBIグループ」「SBI Group」「SBIインシュアランスグループ」「SBI Insurance Group」（以下、併せて「SBI商標等」という。）について、会社広報資料や各種ニュースリリース、営業ツール等への使用許諾を得ております。また、当該契約には、SBI商標等に関する使用期間の定めはありませんが、使用許諾を得た会社がSBIホールディングス株式会社の子会社、関連会社等でなくなった場合には、当該契約は失効します。

### (2) 資本業務提携契約

当社は、2019年12月19日開催の取締役会において、株式会社光通信との間で資本業務提携を行うことを決議し、同日付で資本業務提携契約を締結いたしました。本契約は、株式会社光通信と当社が、それぞれのグループ会社の経営資源を利用した保険商品販売に関するビジネス領域における協業態勢を構築し、維持拡大させるための業務提携を実施することを目的としております。また、本契約の期間は、契約締結日から1年間で、本契約の内容の変更又は本契約終了の意思表示がされない限り、1年間の自動継続となっております。

## 6【研究開発活動】

該当事項はありません。

### 第3【設備の状況】

#### 1【設備投資等の概要】

当社グループでは、システムの基盤整備及び新サービス提供のためにソフトウェア開発を中心とした設備投資を行っております。当連結会計年度の設備投資の内訳は次のとおりであります。

セグメントの名称	金額
損害保険事業	1,653百万円
生命保険事業	1,042
少額短期保険事業	90
計	2,785
全社	16
合計	2,802

#### 2【主要な設備の状況】

当社グループにおける主要な設備は、次のとおりであります。

##### (1) 提出会社

2026年3月31日現在

事業所名 (所在地)	セグメントの名称	設備の内容	帳簿価額(百万円)			従業員数 (人)
			建物	その他の有形固定資産	合計	
本社 (東京都港区)	全社 (共通)	事務所設備等	93	21	115	19 (1)

(注) 1. 建物は賃借しております。年間の賃借料は55百万円であります。

2. 従業員数の( )は、臨時雇用者数を外書しております。

##### (2) 国内子会社

2026年3月31日現在

会社名	事業所名 (所在地)	セグメントの名称	設備の内容	帳簿価額(百万円)			合計	従業員数 (人)
				有形固定資産		無形固定資産		
				建物	その他の有形固定資産	ソフトウェア		
SBI損害保険株式会社	本社他 (東京都港区他)	損害保険事業	ソフトウェア等	230	273	2,693	3,196	674 (320)
SBI生命保険株式会社	本社他 (東京都港区他)	生命保険事業	ソフトウェア等	36	108	2,254	2,399	103 (34)

(注) 1. 建物は賃借しております。年間の賃借料は、SBI損害保険株式会社397百万円、SBI生命保険株式会社193百万円であります。

2. 従業員数の( )は、臨時雇用者数を外書しております。

##### (3) 在外子会社

該当事項はありません。

#### 3【設備の新設、除却等の計画】

当連結会計年度末現在において、重要な設備の新設、除却等の計画はありません。

## 第4【提出会社の状況】

## 1【株式等の状況】

## (1)【株式の総数等】

## 【株式の総数】

種類	発行可能株式総数(株)
普通株式	75,000,000
計	75,000,000

## 【発行済株式】

種類	事業年度末現在発行数 (株) (2026年3月31日)	提出日現在発行数 (株) (2026年6月19日)	上場金融商品取引所名又は登録認可金融商品取引業協会名	内容
普通株式	24,820,530	24,820,530	東京証券取引所 グロース市場	単元株式数 100株
計	24,820,530	24,820,530	-	-

## (2)【新株予約権等の状況】

## 【ストックオプション制度の内容】

## (2026年第1回新株予約権)

決議年月日	2026年2月27日
付与対象者の区分及び人数	当社及び当社子会社の取締役26名
新株予約権の数	6,000個
新株予約権の目的となる株式の種類、内容及び数	普通株式 600,000株 (注)1
新株予約権の行使時の払込金額	2,429円 (注)2
新株予約権の行使期間	自 2029年7月2日 至 2031年12月30日
新株予約権の行使により株式を発行する場合の株式の発行価格及び資本組入額	発行価格 2,477円 資本組入額 (注)3
新株予約権の行使の条件	(注)4
新株予約権の譲渡に関する事項	譲渡による本新株予約権の取得については、当社取締役会の決議による承認を要するものとする。
組織再編成行為に伴う新株予約権の交付に関する事項	(注)5

当事業年度の末日(2026年3月31日)における内容を記載しております。提出日の前月末現在(2026年5月31日)において、記載すべき内容が当事業年度の末日における内容から変更がないため、提出日の前月末現在に係る記載を省略しております。

(注)1. 本新株予約権の割当日後、当社が株式分割(当社普通株式の無償割当てを含む。以下同じ。)又は株式併合を行う場合、次の算式により調整されるものとする。ただし、かかる調整は、本新株予約権のうち、当該時点で行使されていない新株予約権の目的である株式の数についてのみ行われ、調整の結果生じる1株未満の端数については、これを切り捨てるものとする。

調整後付与株式数 = 調整前付与株式数 × 分割(又は併合)の比率

また、本新株予約権の割当日後、当社が合併、会社分割又は資本金の額の減少を行う場合その他これらの場合に準じ付与株式数の調整を必要とする場合には、合理的な範囲で、付与株式数は適切に調整されるものとする。

2. 本新株予約権の割当日後、当社が株式分割又は株式併合を行う場合、次の算式により新株予約権を行使することにより交付を受けることができる株式1株当たりの払込金額（以下、「行使価額」という。）を調整し、調整による1円未満の端数は切り上げる。

$$\text{調整後行使価額} = \text{調整前行使価額} \times \frac{1}{\text{分割（又は併合）の比率}}$$

また、本新株予約権の割当日後、当社が当社普通株式につき時価を下回る価額で新株の発行又は自己株式の処分を行う場合（新株予約権の行使に基づく新株の発行及び自己株式の処分並びに合併、会社分割、株式交換及び株式交付による自己株式の移転の場合を除く。）、次の算式により行使価額を調整し、調整による1円未満の端数は切り上げる。

$$\text{調整後行使価額} = \text{調整前行使価額} \times \frac{\text{既発行株式数} + \frac{\text{新規発行株式数} \times 1 \text{株当たり払込金額}}{\text{新規発行前の1株当たりの時価}}}{\text{既発行株式数} + \text{新規発行株式数}}$$

なお、上記算式において「既発行株式数」とは、当社普通株式にかかる発行済株式総数から当社普通株式にかかる自己株式数を控除した数とし、また、当社普通株式にかかる自己株式の処分を行う場合には、「新規発行株式数」を「処分する自己株式数」に読み替えるものとする。

さらに、上記のほか、本新株予約権の割当日後、当社が他社と合併する場合、会社分割を行う場合、その他これらの場合に準じて行使価額の調整を必要とする場合には、当社は、合理的な範囲で適切に行使価額の調整を行うことができるものとする。

3. 本新株予約権の行使により株式を発行する場合における増加する資本金の額は、会社計算規則第17条第1項に従い算出される資本金等増加限度額の2分の1の金額とする。計算の結果1円未満の端数が生じたときは、その端数を切り上げるものとする。

#### 4. 新株予約権の行使の条件

- (1) 新株予約権者は、2027年3月期乃至2029年3月期の当社連結損益計算書に記載された親会社株主に帰属する当期純利益（以下、「当期純利益」という。）の3期累計額が10,500百万円以上となった場合のみ、本新株予約権を行使することができる。

なお、上記における当期純利益の判定に際しては、適用される会計基準の変更や当社の業績に多大な影響を及ぼす企業買収等の事象が発生し当社の連結損益計算書に記載された実績数値で判定を行うことが適切ではないと取締役会が判断した場合には、当社は合理的な範囲内で当該企業買収等の影響を排除し、判定に使用される実績数値の調整を行うことができるものとする。また、適用される会計基準や決算期の変更等により参照すべき項目の概念に重要な変更があった場合には、別途参照すべき指標を当社取締役会にて定めるものとする。

- (2) 新株予約権者は、新株予約権の権利行使時においても、当社又は当社関係会社の取締役、監査役又は従業員であることを要しないものとする。ただし、新株予約権者が当社又は当社関係会社の取締役、監査役もしくは従業員を任期中に解任された場合又は懲戒解雇された場合は、この限りではない。
- (3) 新株予約権者の相続人による本新株予約権の行使は認めない。
- (4) 本新株予約権の行使によって、当社の発行済株式総数が当該時点における発行可能株式総数を超過することとなるときは、当該本新株予約権の行使を行うことはできない。
- (5) 各本新株予約権1個未満の行使を行うことはできない。

#### 5. 組織再編成行為に伴う新株予約権の交付に関する事項

当社が、合併（当社が合併により消滅する場合に限る。）、吸収分割、新設分割、株式交換又は株式移転（以上を総称して以下、「組織再編行為」という。）を行う場合において、組織再編行為の効力発生日において残存する本新株予約権（以下、「残存新株予約権」という。）の新株予約権者に対し、それぞれの場合につき、会社法第236条第1項第8号イからホまでに掲げる株式会社（以下、「再編対象会社」という。）の新株予約権を以下の条件に基づきそれぞれ交付することとする。この場合においては、残存新株予約権は消滅し、再編対象会社は新株予約権を新たに発行するものとする。ただし、以下の条件に沿って再編対象会社の新株予約権を交付する旨を、吸収合併契約、新設合併契約、吸収分割契約、新設分割計画、株式交換契約又は株式移転計画において定めた場合に限るものとする。

- (1) 交付する再編対象会社の新株予約権の数  
残存新株予約権の新株予約権者が保有する本新株予約権の数と同一の数をそれぞれ交付する。
- (2) 新株予約権の目的となる再編対象会社の株式の種類  
再編対象会社の普通株式とする。

- (3) 新株予約権の目的となる再編対象会社の株式の数  
組織再編行為の条件を勘案のうえ、上表の「新株予約権の目的となる株式の種類、内容及び数」に準じて決定する。
- (4) 新株予約権の行使に際して出資される財産の価額  
交付される各新株予約権の行使に際して出資される財産の価額は、組織再編行為の条件等を勘案のうえ、上表の「新株予約権の行使時の払込金額」で定められる行使価額を調整して得られる再編後の行使価額に、上記(3)に従って決定される当該新株予約権の目的となる再編対象会社の株式の数を乗じた額とする。
- (5) 新株予約権を行使することができる期間  
上表の「新株予約権の行使期間」に定める行使期間の初日と組織再編行為の効力発生日のうち、いずれか遅い日から上表の「新株予約権の行使期間」に定める行使期間の末日までとする。
- (6) 新株予約権の行使により株式を発行する場合における増加する資本金及び資本準備金に関する事項  
下記に準じて決定する。  
本新株予約権の行使により株式を発行する場合における増加する資本金の額は、会社計算規則第17条第1項に従い算出される資本金等増加限度額の2分の1の金額とする。計算の結果1円未満の端数が生じたときは、その端数を切り上げるものとする。  
本新株予約権の行使により株式を発行する場合における増加する資本準備金の額は、上記記載の資本金等増加限度額から、上記に定める増加する資本金の額を減じた額とする。
- (7) 譲渡による新株予約権の取得の制限  
譲渡による取得の制限については、再編対象会社による承認を要するものとする。
- (8) その他新株予約権の行使の条件  
上表の「新株予約権の行使の条件」に準じて決定する。
- (9) 新株予約権の取得事由及び条件  
下記に準じて決定する。  
当社は、次の各号に掲げる議案のいずれか一つにつき当社株主総会で承認された場合（株主総会決議が不要の場合は、当社取締役会決議がなされた場合）において、当社取締役会が別途取得日を定めるときは、当該取得日に、取得日時点で残存する本新株予約権の全部を無償で取得することができる。
- (a) 当社が消滅会社となる合併契約承認の議案
  - (b) 当社が分割会社となる分割契約又は分割計画承認の議案
  - (c) 当社が完全子会社となる株式交換契約又は株式移転計画承認の議案
  - (d) 当社の発行する全部の株式の内容として譲渡による当該株式の取得について当社の承認を要することについての定めを設ける定款の変更承認の議案
  - (e) 本新株予約権の目的である種類の株式の内容として譲渡による当該種類の株式の取得について当社の承認を要すること又は当該種類の株式について当社が株主総会の決議によってその全部を取得することについての定めを設ける定款の変更承認の議案
  - (f) 本新株予約権の目的である種類の株式についての株式の併合（当該株式に係る単元株式数に株式の併合割合を乗じて得た数に1に満たない端数が生ずるものに限る。）承認の議案
  - (g) 特別支配株主による株式売渡請求承認の議案
- 新株予約権者が権利行使をする前に、上表の「新株予約権の行使の条件」に定める規定により本新株予約権の行使ができなくなった場合は、当社は、当社取締役会が別途定める日の到来をもって、本新株予約権を無償で取得することができる。
- (10) その他の条件については、再編対象会社の条件に準じて決定する。

## (2026年第2回新株予約権)

決議年月日	2026年2月27日
付与対象者の区分及び人数	当社及び当社子会社の従業員502名
新株予約権の数	5,919個
新株予約権の目的となる株式の種類、内容及び数	普通株式 591,900株 (注)1
新株予約権の行使時の払込金額	2,069円 (注)2
新株予約権の行使期間	自 2029年7月2日 至 2031年12月30日
新株予約権の行使により株式を発行する場合の株式の発行価格及び資本組入額	発行価格 2,069円 資本組入額 (注)3
新株予約権の行使の条件	(注)4
新株予約権の譲渡に関する事項	譲渡による本新株予約権の取得については、当社取締役会の決議による承認を要するものとする。
組織再編成行為に伴う新株予約権の交付に関する事項	(注)5

当事業年度の末日(2026年3月31日)における内容を記載しております。提出日の前月末現在(2026年5月31日)において、記載すべき内容が当事業年度の末日における内容から変更がないため、提出日の前月末現在に係る記載を省略しております。

- (注)1. 本新株予約権の割当日後、当社が株式分割(当社普通株式の無償割当てを含む。以下同じ。)又は株式併合を行う場合、次の算式により調整されるものとする。ただし、かかる調整は、本新株予約権のうち、当該時点で行使されていない新株予約権の目的である株式の数についてのみ行われ、調整の結果生じる1株未満の端数については、これを切り捨てるものとする。

調整後付与株式数 = 調整前付与株式数 × 分割(又は併合)の比率

また、本新株予約権の割当日後、当社が合併、会社分割又は資本金の額の減少を行う場合その他これらの場合に準じ付与株式数の調整を必要とする場合には、合理的な範囲で、付与株式数は適切に調整されるものとする。

2. 本新株予約権の割当日後、当社が株式分割又は株式併合を行う場合、次の算式により新株予約権を行使することにより交付を受けることができる株式1株当たりの払込金額(以下、「行使価額」という。)を調整し、調整による1円未満の端数は切り上げる。

$$\text{調整後行使価額} = \text{調整前行使価額} \times \frac{1}{\text{分割(又は併合)の比率}}$$

さらに、上記のほか、本新株予約権の割当日後、当社が他社と合併する場合、会社分割を行う場合、その他これらの場合に準じて行使価額の調整を必要とする場合には、当社は、合理的な範囲で適切に行使価額の調整を行うことができるものとする。

3. 本新株予約権の行使により株式を発行する場合における増加する資本金の額は、会社計算規則第17条第1項に従い算出される資本金等増加限度額の2分の1の金額とする。計算の結果1円未満の端数が生じたときは、その端数を切り上げるものとする。

## 4. 新株予約権の行使の条件

- (1) 新株予約権者は、新株予約権の権利行使時においても、当社又は当社関係会社の取締役、監査役又は従業員であることを要する。ただし、定年退職による場合、その他正当な理由があると取締役会が認めた場合は、この限りではない。
- (2) 新株予約権者の相続人による本新株予約権の行使は認めない。
- (3) 本新株予約権の行使によって、当社の発行済株式総数が当該時点における発行可能株式総数を超過することとなるときは、当該本新株予約権の行使を行うことはできない。
- (4) 各本新株予約権1個未満の行使を行うことはできない。

## 5. 組織再編成行為に伴う新株予約権の交付に関する事項

当社が、合併（当社が合併により消滅する場合に限る。）、吸収分割、新設分割、株式交換又は株式移転（以上を総称して以下、「組織再編行為」という。）を行う場合において、組織再編行為の効力発生日において残存する本新株予約権（以下、「残存新株予約権」という。）の新株予約権者に対し、それぞれの場合につき、会社法第236条第1項第8号イからホまでに掲げる株式会社（以下、「再編対象会社」という。）の新株予約権を以下の条件に基づきそれぞれ交付することとする。この場合においては、残存新株予約権は消滅し、再編対象会社は新株予約権を新たに発行するものとする。ただし、以下の条件に沿って再編対象会社の新株予約権を交付する旨を、吸収合併契約、新設合併契約、吸収分割契約、新設分割計画、株式交換契約又は株式移転計画において定めた場合に限るものとする。

## (1) 交付する再編対象会社の新株予約権の数

残存新株予約権の新株予約権者が保有する本新株予約権の数と同一の数をそれぞれ交付する。

## (2) 新株予約権の目的となる再編対象会社の株式の種類

再編対象会社の普通株式とする。

## (3) 新株予約権の目的となる再編対象会社の株式の数

組織再編行為の条件を勘案のうえ、上表の「新株予約権の目的となる株式の種類、内容及び数」に準じて決定する。

## (4) 新株予約権の行使に際して出資される財産の価額

交付される各新株予約権の行使に際して出資される財産の価額は、組織再編行為の条件等を勘案のうえ、上表の「新株予約権の行使時の払込金額」で定められる行使価額を調整して得られる再編後の行使価額に、上記(3)に従って決定される当該新株予約権の目的である再編対象会社の株式の数を乗じた額とする。

## (5) 新株予約権を行使することができる期間

上表の「新株予約権の行使期間」に定める行使期間の初日と組織再編行為の効力発生日のうち、いずれか遅い日から上表の「新株予約権の行使期間」に定める行使期間の末日までとする。

## (6) 新株予約権の行使により株式を発行する場合における増加する資本金及び資本準備金に関する事項

下記に準じて決定する。

本新株予約権の行使により株式を発行する場合における増加する資本金の額は、会社計算規則第17条第1項に従い算出される資本金等増加限度額の2分の1の金額とする。計算の結果1円未満の端数が生じたときは、その端数を切り上げるものとする。

本新株予約権の行使により株式を発行する場合における増加する資本準備金の額は、上記記載の資本金等増加限度額から、上記に定める増加する資本金の額を減じた額とする。

## (7) 譲渡による新株予約権の取得の制限

譲渡による取得の制限については、再編対象会社による承認を要するものとする。

## (8) その他新株予約権の行使の条件

上表の「新株予約権の行使の条件」に準じて決定する。

## (9) 新株予約権の取得事由及び条件

下記に準じて決定する。

当社が消滅会社となる合併契約、当社が分割会社となる会社分割についての分割契約若しくは分割計画、又は当社が完全子会社となる株式交換契約若しくは株式移転計画について株主総会の承認（株主総会の承認を要しない場合には取締役会決議）がなされた場合は、当社は、当社取締役会が別途定める日の到来をもって、本新株予約権の全部を無償で取得することができる。

本新株予約権の保有者が権利行使をする前に、上表の「新株予約権の行使の条件」に定める規定により当該保有者により本新株予約権の行使ができなくなった場合は、当社は、取締役会が別途定める日の到来をもって、本新株予約権を無償で取得することができる。

## (10) その他の条件については、再編対象会社の条件に準じて決定する。

## 【ライツプランの内容】

該当事項はありません。

## 【その他の新株予約権等の状況】

該当事項はありません。

## (3) 【行使価額修正条項付新株予約権付社債券等の行使状況等】

該当事項はありません。

## (4) 【発行済株式総数、資本金等の推移】

年月日	発行済株式総数 増減数(株)	発行済株式総 数残高(株)	資本金増減額 (百万円)	資本金残高 (百万円)	資本準備金増 減額 (百万円)	資本準備金残 高(百万円)
2020年1月9日 (注)	2,000,000	24,820,530	1,139	8,375	1,139	21,635

(注) 有償第三者割当

発行価格 1,139円

資本組入額 569.5円

割当先 株式会社光通信

## (5) 【所有者別状況】

2026年3月31日現在

区分	株式の状況(1単元の株式数100株)								単元未満 株式の状 況(株)
	政府及び 地方公共 団体	金融機関	金融商品 取引業者	その他の 法人	外国法人等		個人その 他	計	
					個人以外	個人			
株主数 (人)	0	4	18	94	59	21	5,892	6,088	-
所有株式数 (単元)	0	7,096	2,568	177,001	10,376	112	50,945	248,098	10,730
所有株式数 の割合 (%)	0.00	2.86	1.04	71.34	4.18	0.05	20.53	100.00	-

(注) 自己株式142株は、「個人その他」に1単元、「単元未満株式の状況」に42株含まれております。

## (6) 【大株主の状況】

2026年3月31日現在

氏名又は名称	住所	所有株式数 (株)	発行済株式(自己株式を除く。)の総数に対する所有株式数の割合(%)
SBIホールディングス株式会社	東京都港区六本木一丁目6番1号	14,810,520	59.67
株式会社光通信	東京都豊島区西池袋一丁目4番10号	2,354,800	9.49
西園 仁	埼玉県さいたま市浦和区	415,300	1.67
日本証券金融株式会社	東京都中央区日本橋茅場町一丁目2番10号	355,300	1.43
永井 詳二	東京都港区	345,600	1.39
光通信株式会社	東京都豊島区西池袋一丁目4番10号	248,200	1.00
CLEARSTREAM BANKING S.A. (常任代理人 香港上海銀行東京支店)	42, AVENUE JF KENNEDY, L-1855 LUXEMBOURG (東京都中央区日本橋三丁目11番1号)	240,088	0.97
藪 太一	滋賀県草津市	230,000	0.93
株式会社日本カストディ銀行(信託口)	東京都中央区晴海一丁目8番12号	200,600	0.81
生田 裕	静岡県熱海市	180,600	0.73
計	-	19,381,008	78.09

## (7) 【議決権の状況】

## 【発行済株式】

2026年3月31日現在

区分	株式数(株)	議決権の数(個)	内容
無議決権株式	-	-	-
議決権制限株式(自己株式等)	-	-	-
議決権制限株式(その他)	-	-	-
完全議決権株式(自己株式等)	普通株式 100	-	-
完全議決権株式(その他)	普通株式 24,809,700	248,097	-
単元未満株式	普通株式 10,730	-	-
発行済株式総数	24,820,530	-	-
総株主の議決権	-	248,097	-

(注) 「単元未満株式」の欄には、当社所有の自己株式が42株含まれております。

## 【自己株式等】

2026年3月31日現在

所有者の氏名又は名称	所有者の住所	自己名義所有株式数(株)	他人名義所有株式数(株)	所有株式数の合計(株)	発行済株式総数に対する所有株式数の割合(%)
SBIインシュアランスグループ株式会社	東京都港区六本木一丁目6番1号	100	-	100	0.00
計	-	100	-	100	0.00

(注) 上記のほか、当社は単元未満の自己株式42株を所有しております。

## 2【自己株式の取得等の状況】

【株式の種類等】 普通株式

## (1)【株主総会決議による取得の状況】

該当事項はありません。

## (2)【取締役会決議による取得の状況】

該当事項はありません。

## (3)【株主総会決議又は取締役会決議に基づかないものの内容】

該当事項はありません。

## (4)【取得自己株式の処理状況及び保有状況】

区分	当事業年度		当期間	
	株式数(株)	処分価額の総額(円)	株式数(株)	処分価額の総額(円)
引き受ける者の募集を行った取得自己株式	-	-	-	-
消却の処分を行った取得自己株式	-	-	-	-
合併、株式交換、株式交付、会社分割に係る移転を行った取得自己株式	-	-	-	-
その他 (単元未満株式の売渡請求による売渡)	-	-	-	-
保有自己株式数	142	-	142	-

(注) 1. 当期間における「その他(単元未満株式の売渡請求による売渡)」には、2026年6月1日からこの有価証券報告書提出日までの単元未満株式の売渡による株式は含まれておりません。

2. 当期間における「保有自己株式数」には、2026年6月1日からこの有価証券報告書提出日までの単元未満株式の買取り及び売渡による株式は含まれておりません。

### 3【配当政策】

当社は、グループ各社の利益成長、今後の経営環境の変化への対応及び財務体質強化のための内部留保との調和を図りつつ、株主に対して安定的な利益配当を継続していくことを基本方針としております。この基本方針のもと、当事業年度（2026年3月期）からは、配当について連結配当性向40%程度を目安として実施することとしております。また、毎事業年度における配当回数についての基本的な方針は、引き続き年1回（通期の連結業績を踏まえて実施する期末配当）としております。

これらの方針に基づき、当事業年度については、1株当たり46円50銭（連結配当性向40.1%）の期末配当の実施を決定いたしました。

なお、内部留保資金につきましては、グループ各社の利益成長、今後の経営環境の変化への対応及び財務体質強化のために有効活用してまいります。

当事業年度に係る剰余金の配当は以下のとおりであります。

決議年月日	配当金の総額 （百万円）	1株当たり配当額 （円）
2026年5月12日 取締役会決議	1,154	46.50

当社は、会社法第459条第1項の規定に基づき、取締役会の決議をもって剰余金の配当等を行う旨を定款に定めております。また、取締役会の決議により、毎年9月30日を基準日として中間配当を行うことができる旨を定款に定めております。

### 4【コーポレート・ガバナンスの状況等】

#### （1）【コーポレート・ガバナンスの概要】

コーポレート・ガバナンスに関する基本的な考え方

当社グループは、保険業における社会的責任と公共的使命を深く認識し、正しい倫理的価値観を持ったうえで、多くのお客様に安心をお届けし、全ての利害関係者から信頼される企業を目指しております。

当社グループは、経営の健全性、透明性、効率性を維持するとともに、当社が、グループの司令塔として、子会社の経営を適切に管理及び監督する機能を確保し、グループ全体の適切かつ有効なコーポレート・ガバナンス体制の構築を目指しております。

企業統治の体制

#### a. 企業統治の体制の概要

当社は、監査役会設置会社というガバナンスの枠組みの中で、独立性の高い社外取締役を選任するとともに、監督と執行の分離を進めていく体制として、執行役員制度を導入しております。執行役員は取締役会が定める組織規程等に基づき、各部門の業務を執行しております。取締役会は、業務執行に関する重要事項を決定する機関として機能するとともに、取締役の職務執行に対する監督を行っております。

当社の取締役会は、本書提出日現在、次のとおり取締役8名（うち執行役員3名、うち社外取締役2名）で構成されております。また、取締役会の招集権者及び議長は代表取締役 執行役員会長兼社長 乙部辰良であります。

役名	氏名
代表取締役	乙部 辰良（執行役員）
取締役	大和田 徹（執行役員）
取締役	長澤 信之（執行役員）
取締役	小野 尚
取締役	篠原 秀典
取締役	朝倉 智也
社外取締役	永末 裕明
社外取締役	渡邊 啓司

監査役会を構成する各監査役は、独立した機能として、取締役会やその他重要な会議への出席を通じて、取締役の職務執行状況をモニタリングし、取締役及び取締役会に対して、会社の健全な経営に資するための提言、助言、勧告を行っております。また、監査役会は、監査の方針、職務の分担等を定め、各監査役から監査の実施状況及び結果について報告を受けるほか、各監査役及び内部監査部門並びに会計監査人による各種監査を有機的に融合させ、コーポレート・ガバナンスの適正性の確保を図っております。

当社の監査役会は、本書提出日現在、次のとおり3名の社外監査役で構成されております。なお、監査役会の招集権者及び議長は常勤社外監査役 神山敏之であります。

役名	氏名
常勤社外監査役	神山 敏之
社外監査役	大鶴 基成
社外監査役	松尾 清

当社の企業統治の体制図は以下のとおりであります。

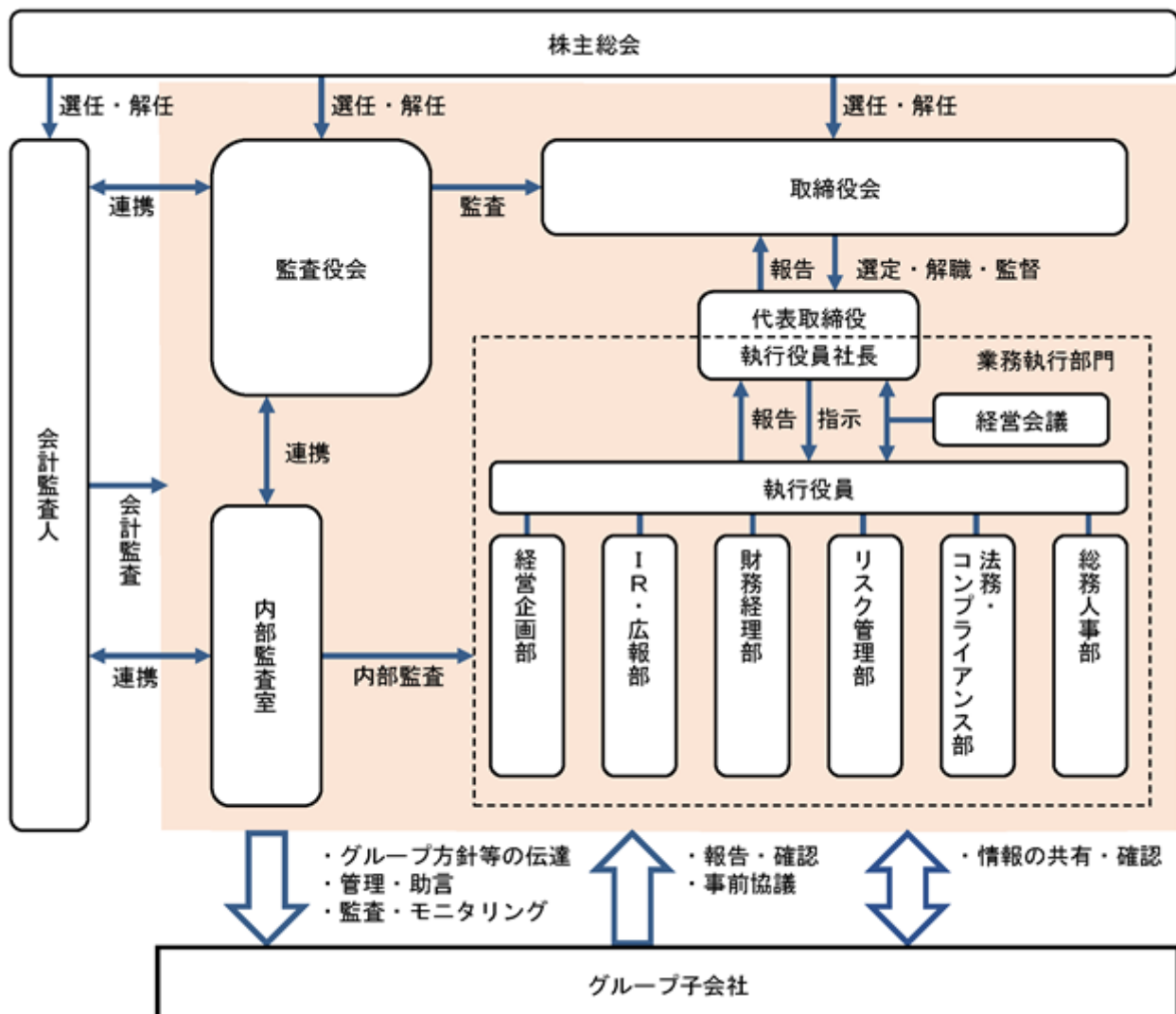

## b. 前項記載の企業統治の体制を採用する理由

当社が前項記載の企業統治の体制を採用するのは、保険業法に基づく保険持株会社として、子会社の保険会社等を適切に管理及び監督する機能を確保し、グループ全体の適切かつ有効なコーポレート・ガバナンス体制を確保するためであります。

取締役会においては、独立性の高い社外取締役による外部視点を導入し経営監督機能の強化を図るとともに、経営監督機能を担う取締役会から独立した監査役会により、経営監視機能を発揮させる体制とすることにより、企業経営の透明性と健全性を十分に確保できると判断し、現在の体制としております。

## 企業統治に関するその他の事項

## a. 内部統制システムの整備の状況

当社は、業務の適正を確保するための体制として、内部統制システムに関する基本方針を取締役会で定め、当方針に基づいて内部統制システムを構築し、運用しております。内部統制システムに関する基本方針の内容は次のとおりであります。

## a-1 取締役及び使用人の職務の執行が法令及び定款に適合することを確保するための体制

- 1) 取締役会は、当社の業務執行を適正かつ健全に行い、企業統治を一層強化する観点から、法令遵守と実効性ある内部統制システムの構築を経営の最重要課題として位置づけ、その体制確立に努める。
- 2) 監査役会は、監査役会規程を制定するとともに、内部統制システムの有効性を検証し、課題の早期発見と是正に努める。
- 3) 取締役会は、コンプライアンス基本方針、コンプライアンス規程を制定し、役職員は法令・定款及び経営理念を遵守した行動をとらなければならない旨を明記する。また、その徹底を図るため、コンプライアンス統括部署を設置してコンプライアンス責任者を任命し、コンプライアンス責任者は当社のコンプライアンスの取組状況についてモニタリングを実施する。
- 4) 取締役会は、年度ごとに「コンプライアンス・プログラム」を策定し、コンプライアンス責任者は、その進捗状況や達成状況を点検・管理し、定期的にと取締役会に報告を行う。
- 5) 取締役会は、内部監査に係る基本方針を定め、効率的かつ実効性のある内部監査体制を整備し、定期的な内部監査の実施により、役職員の職務執行の適法性を確保する。
- 6) 取締役会が制定した内部監査規程に基づき、内部監査人は事業年度ごとに監査計画を策定して内部管理態勢の監査を定期的に行い、取締役会に報告する。
- 7) 取締役会は、内部通報について通報者の保護を図りつつ、透明性を維持した適切な内部通報体制を整備する。

## a-2 取締役の職務の執行に係る情報の保存及び管理に関する体制

取締役会議事録、稟議決裁書その他取締役の職務執行に係る情報は、取締役会の制定した文書管理規程に基づき適切に保管・管理する。また、各取締役及び各監査役の要請があるときは、これを閲覧に供する体制を確保する。

## a-3 損失の危険の管理に関する規程その他の体制

- 1) 取締役会は、リスク管理の基本方針を定め、リスク管理規程等を制定し、業務に関するリスク情報の収集と分析を行って、全体のリスクを総合的に管理するリスク管理体制を構築する。
- 2) 取締役会は、リスク管理責任者・部署を設置し、リスク管理者は、内在する各種リスクの測定・モニタリングを行って取締役会に定期的に報告する。
- 3) 取締役会は、危機事態への対応に関する基本方針を定め、不測の事態に備える体制を構築する。

## a-4 取締役の職務の執行が効率的に行われることを確保するための体制

- 1) 取締役会は、会社の重要な方針を決定し、また組織の職務分掌を定め、職務の執行を行わせる。
- 2) 職務執行については、組織規程・職務分掌及び決裁権限規程にて職務分掌を明確にする。

## a-5 当企業集団並びにその親会社から成る企業集団における業務の適正を確保するための体制

- 1) 当社は、法令遵守及び倫理的行動が、当社の所属する親会社の経営理念・ビジョンの実現の前提であることを、代表取締役をして全役員・社員に徹底させるものとする。
- 2) 法令等を遵守し、当社及び子会社の内部統制の実効性を高める施策を実施する。
- 3) 当社グループの重要な方針を制定し、子会社に周知する。
- 4) 親会社のコンプライアンス行動規範に準拠し、業務運営を行う。

- 5) 当社の事業活動又は役員・社員に法令違反の疑義のある行為等を発見した場合の社内及び当社グループ内の通報・相談窓口（ヘルプライン）に関するルールを周知徹底する。
- 6) 取締役会は、子会社と締結した経営管理契約に基づく経営管理を行うことにより子会社の業務の適正を確保する。子会社の状況については、取締役会に報告を行う。
- a-6 監査役がその職務を補助すべき使用人を置くことを求めた場合における当該使用人に関する体制及び当該使用人の取締役からの独立性に関する事項
- 監査役は、職務を補助するため、監査役の求めに応じて、使用人を置く。当該使用人の人事考課、人事異動及び懲戒処分は、監査役の同意を事前に得た上で行う。
- a-7 当企業集団の取締役及び使用人が監査役に報告するための体制その他の監査役への報告に関する体制
- 取締役及び使用人は、当社グループに関する次の事項を知ったときは、監査役に適時かつ的確に報告するものとする。また、取締役及び使用人は、監査役より当社グループに関する次の事項について説明を求められたときは、速やかに詳細な説明を行うものとし、合理的な理由無く説明を拒んではならないものとする。
- ・会社に著しい損害を及ぼす虞のある事項
  - ・経営に関する重要な事項
  - ・内部監査に関連する重要な事項
  - ・重大な法令・定款違反
  - ・その他取締役及び使用人が重要と判断する事項
- a-8 その他監査役は、監査が実効的に行われることを確保するための体制
- 1) 当社は、監査役の求めに応じて、取締役及び使用人をして監査役と定期的に会合を持たせ、当社グループの経営上の課題及び問題点の情報共有に努めるほか、監査役と内部監査部門及び会計監査人の情報共有を図るものとする。
  - 2) 当社は、監査役が重要な子会社の監査役との定期的な会合を設け、相互に連携して、当社グループの監査の実効性を確保できる体制の整備に努めるものとする。
  - 3) 監査役は、職務の執行について生ずる通常費用は、監査役会の監査計画に基づき、予め当社の予算に計上する。また、当社は、緊急又は臨時の監査費用を含め、監査役の職務の執行について生ずる費用については、監査役の請求に基づき、前払又は償還、並びに債務に関する処理を行うものとする。
  - 4) 内部通報制度を利用した通報者及び監査役への報告を行った役員・社員は、当該報告を行ったことを理由として、解雇その他いかなる不利益な取扱いも受けないものとする。
- a-9 財務報告の信頼性を確保するための体制
- 当社は、財務報告の信頼性を確保すべく、適用のある関係法令等に基づき、財務報告に係る内部統制報告制度の有効かつ適切な運用体制を構築し、その整備、運用、評価を継続的に行うとともに、改善等が必要となった場合は速やかにその対策を講じるものとする。
- a-10 反社会的勢力排除に向けた体制
- 当社グループは、反社会的勢力に対する基本方針に基づき、反社会的勢力と一切の関係を遮断し、毅然として対応することを宣言するとともに、警察、弁護士等の外部専門機関との連携体制強化を図るなど、反社会的勢力排除に向けた体制の整備を推進するものとする。
- b. リスク管理体制の整備の状況
- 当社グループは、財務の健全性及び業務の適切性を確保し、保険契約上の責務を確実に履行することを目的として、グループを取り巻く様々なリスクを総体的に把握し、リスクの特性等に応じた適切な方法で、リスク管理を実施しております。
- 具体的には、当社は、リスク管理に関する基本方針を定め、当社グループの役員及び社員に周知するとともに、リスク管理統括部署（リスク管理部）を設置し、当該部門によるグループ各社のリスク実態や管理状況等に係る定期的なモニタリング及びその結果の担当取締役等へ報告のほか、各社との直接的な連携や適宜開催する各社リスク管理部門との連絡会等を通じて、当社グループの規模、特性及び業務内容等に応じた、適切なリスク管理を推進しております。

## c. 子会社の業務の適正を確保するための体制整備の状況

保険業法に基づく保険持株会社である当社は、グループ経営戦略の決定、経営資源の適正な配分や資本政策の業務を担うため、各種グループ方針等を策定し、連絡会等を通じて社内及び子会社に周知するとともに、各担当部署が中心となって子会社と情報の共有・確認を行い、必要に応じてその内容を取締役に報告する体制を構築しております。加えて、子会社の重要な意思決定について、当社の事前承認を求めることなどにより、子会社の経営の適切性の確保を図っております。

また、当社グループは、グループ内の役職員が利用できる外部通報窓口を含む内部通報制度を整備しております。

## d. 責任限定契約の内容の概要

当社は、会社法第427条第1項の規定により、非業務執行取締役及び監査役との間に、同法第423条第1項の賠償責任を限定する契約を締結しております。当該契約に基づく賠償責任の限度額は、金100万円又は法令が規定する額のいずれか高い額としております。

## e. 役員等賠償責任保険契約の内容の概要

当社は会社法第430条の3第1項に規定する役員等賠償責任保険契約を保険会社との間で締結しております。本契約においては、被保険者がその地位に基づいて行った行為に起因して、損害賠償請求された場合の法律上の損害賠償金及び争訟費用が補償されます（株主代表訴訟の場合を含む）。ただし、被保険者が違法に利益又は便宜を得た場合や、犯罪行為、不正行為、詐欺行為又は法令、規則若しくは取締役法規に違反することを認識しながら行った行為については免責となります。

当該役員等賠償責任保険契約の被保険者は、当社及び当社子会社の取締役、監査役、執行役員及び会社法上の重要な使用人であり、すべての被保険者について、その保険料を全額当社が負担しております。

## f. 取締役の定数

取締役は、15名以内とする旨定款に定めております。

## g. 取締役の選任及び解任の決議要件

当社は、取締役の選任決議について、議決権を行使することができる株主の議決権の3分の1以上を有する株主が出席し、その議決権の過半数をもって行う旨定款に定めております。

また、取締役の選任決議は、累積投票によらないものとする旨定款に定めております。

## h. 取締役及び監査役の責任免除

当社は、会社法第426条第1項の規定により、取締役会の決議をもって同法第423条第1項の行為に関する取締役（取締役であった者を含む。）及び監査役（監査役であった者を含む。）の責任を法令の限度において免除することができる旨を定款に定めております。これは、取締役及び監査役が職務を遂行するにあたり、その能力を十分に発揮して、期待される役割を果たしうる環境を整備することを目的とするものであります。

## i. 株主総会の特別決議要件

当社は、会社法第309条第2項に定める株主総会の特別決議要件について、議決権を行使することができる株主の議決権の3分の1以上を有する株主が出席し、その議決権の3分の2以上をもって行う旨定款に定めております。これは、株主総会における特別決議の定足数を緩和することにより、株主総会の円滑な運営を行うことを目的とするものであります。

## j. 自己の株式の取得

当社は、会社法第165条第2項の規定により、取締役会の決議をもって同条第1項に定める市場取引等により自己の株式を取得することができる旨定款に定めております。これは、経営環境の変化に対応した機動的な資本政策を遂行することを目的とするものであります。

## k. 中間配当

当社は、会社法第454条第5項の規定により、株主への機動的な利益還元を行うことを可能とするため、取締役会の決議によって毎年9月30日の最終の株主名簿に記載又は記録された株主等に対して中間配当を行うことができる旨を定款に定めております。

#### l. 剰余金の配当等の決定機関

当社は、剰余金の配当等会社法第459条第1項各号に定める事項については、法令に別段の定めのある場合を除き、取締役会の決議によって定める旨を定款に定めております。これは、剰余金の配当等を取締役会の権限においても行うことができることにより、株主への機動的な利益還元を行うことを目的とするものであります。

#### m. 支配株主との取引を行う際における支配株主を除く株主の保護に関する方策

当社グループは、親会社であるSBIホールディングス株式会社及びその子会社との間で行う取引（以下、支配株主との取引）において、一般の取引条件と同様の適切な条件とすることを基本方針としております。支配株主との取引が見込まれる際には、事前に取締役会等において当該取引の必要性及び当該取引の条件が第三者との通常の取引の条件と著しく相違しないことを十分に審議した上で意思決定することにより、支配株主を除く株主の利益の保護に努めております。

#### n. 取締役会の活動状況

取締役会は原則として月1回開催しており、必要に応じて随時開催しております。当事業年度の取締役会は13回開催しており、中期経営計画の策定、内部監査計画の策定、コンプライアンス・プログラムの策定、リスク管理方針の策定、事業報告や連結計算書類等の承認、株主総会決議事項に関する会社提案の承認、代表取締役の選定、取締役の報酬額の決定、支配株主との取引の事前承認、各種規程の改定、内部監査実施結果の報告、連結業績予算の進捗状況の報告、子会社における増資等の重要事項の報告、ソルベンシー・マージン比率に係るモニタリング結果の報告などについて検討しております。

なお、当事業年度における各取締役の出席状況は次のとおりであります。

役名	氏名	開催回数	出席回数
代表取締役	乙部 辰良（執行役員）	13回	12回
取締役	大和田 徹（執行役員）	13回	13回
取締役	長澤 信之（執行役員）	13回	13回
取締役	小野 尚	13回	13回
取締役	篠原 秀典	13回	13回
取締役	朝倉 智也	13回	11回
社外取締役	永末 裕明	13回	13回
社外取締役	渡邊 啓司	13回	13回

（注）上記の取締役会の開催回数のほか、会社法第370条及び当社定款第26条の規定に基づき、取締役会決議があったものとみなす書面決議が2回ありました。

## (2) 【役員の状況】

## 役員一覧

男性11名 女性0名(役員のうち女性の比率0%)

役職名	氏名	生年月日	略歴	任期	所有株式数 (株)
代表取締役 執行役員 会長兼社長	乙部 辰良	1958年4月21日生	1981年4月 大蔵省(現財務省)入省 1998年10月 国税庁東京国税局課税第一部長 1999年7月 大蔵省(現財務省)金融企画局企画課債権等流動化室長 2000年7月 同省大臣官房信用機構課機構業務室長 2001年7月 財務省主税局税制第二課法人税制企画室長 2002年7月 金融庁総務企画局市場課長 2003年7月 同庁総務企画局信用課長 2004年7月 同庁総務企画局政策課長 2006年7月 同庁検査局総務課長 2008年7月 同庁監督局総務課長 2009年7月 同庁総務企画局参事官兼公認会計士・監査審査会事務局長 2010年7月 同庁総務企画局審議官(市場担当) 2012年7月 財務省東海財務局長 2013年6月 預金保険機構総務部長 2015年7月 財務省関東財務局長 2016年6月 同省退官 2016年10月 SBIファイナンシャルサービーズ株式会社顧問 2017年2月 弁護士登録 東京弁護士会所属 2017年3月 当社取締役会長 2017年6月 SBIホールディングス株式会社取締役執行役員常務 2018年2月 当社代表取締役執行役員会長兼社長(現任)	(注)3	50,000
取締役 執行役員	大和田 徹	1965年12月20日生	1989年4月 エクイタブル生命保険株式会社(現アクサ生命保険株式会社)入社 2002年7月 アスペクタ・ジャパン株式会社入社 インベストメント・グループ・ヘッド 2003年3月 ビーシーイー生命保険株式会社(現SBI生命保険株式会社)入社 インベストメント部特別勘定運用グループ・ヘッド 2006年4月 シュローダー投信投資顧問株式会社(現シュローダー・インベストメント・マネジメント株式会社)入社 プロダクト・スペシャリスト部部长 2007年1月 ビーシーイー生命保険株式会社(現SBI生命保険株式会社)入社 インベストメント部ヘッド 2011年4月 同社執行役 2012年1月 同社執行役チーフ・ファイナンシャル・オフィサー 2015年2月 同社取締役執行役チーフ・ファイナンシャル・オフィサー兼インベストメント部ヘッド兼IT部ヘッド 2016年10月 同社取締役兼執行役員チーフ・ファイナンシャル・オフィサー 2017年8月 同社取締役兼執行役員(現任) 2017年12月 当社取締役兼経営企画部長 2018年1月 当社取締役執行役員兼経営企画部長 2019年7月 当社取締役執行役員(現任)	(注)3	2,000

役職名	氏名	生年月日	略歴	任期	所有株式数 (株)
取締役 執行役員	長澤 信之	1974年11月5日生	2003年7月 ソフトバンク・ファイナンス株式会社(現ソフトバンク株式会社)入社 2004年12月 ソフトバンク・インベストメント株式会社(現SBIホールディングス株式会社)法務部転籍 2006年3月 SBIホールディングス株式会社不動産法務部長 2007年9月 SBIエステートマネジメント株式会社(現SBIプライベートリートアドバイザーズ株式会社)取締役 2009年4月 SBIライフリビング株式会社(現株式会社ウェイブダッシュ)管理本部法務部長 2010年6月 同社取締役 2012年8月 同社常務取締役 2014年5月 SBIホールディングス株式会社法務コンプライアンス部部长 2014年12月 SBIエステートマネジメント株式会社(現SBIプライベートリートアドバイザーズ株式会社)取締役 2018年1月 当社執行役員 2018年2月 SBI少短保険ホールディングス株式会社取締役企画部長 2018年2月 当社取締役執行役員兼総務人事部長 2020年6月 SBI少短保険ホールディングス株式会社代表取締役社長(現任) 2020年8月 常口セーフティ少額短期保険株式会社(現SBI常口セーフティ少額短期保険株式会社)取締役(現任) 2021年4月 SBI日本少額短期保険株式会社取締役(現任) 2022年4月 当社取締役執行役員 2023年3月 当社取締役執行役員兼経営企画部長 2023年4月 SBIいきいき少額短期保険株式会社取締役(現任) 2025年6月 SBIペット少額短期保険株式会社取締役(現任) 2025年10月 当社取締役執行役員兼経営企画部長兼総務人事部長(現任)	(注)3	3,000
取締役	小野 尚	1959年10月17日生	1983年4月 大蔵省(現財務省)入省 2003年7月 金融庁検査局総務課調査室長 2004年7月 同庁監督局保険課長 2006年7月 財務省国際局地域協力課長 2008年7月 金融庁総務企画局信用制度参事官 2010年7月 同庁総務企画局企画課長 2011年8月 同庁総務企画局参事官 2014年7月 同庁総務企画局審議官(企画・市場・官房担当) 2015年7月 同庁総務企画局総括審議官 2016年6月 財務省関東財務局長 2017年7月 同省退官 2017年10月 Profit Cube株式会社(現サイオステクノロジー株式会社)顧問 2017年10月 ミュージックセキュリティーズ株式会社顧問 2018年6月 SBIホールディングス株式会社常務取締役 2019年4月 SBI生命保険株式会社代表取締役社長 2019年4月 SBIホールディングス株式会社顧問(現任) 2019年6月 当社取締役(現任) 2020年10月 一般社団法人全国団信推進協会業務執行理事 2021年4月 一般社団法人日本金融サービス仲介業協会代表理事 2024年6月 SBI損害保険株式会社代表取締役社長(現任) 2024年6月 一般社団法人日本損害保険協会理事(現任) 2024年7月 一般社団法人全国団信推進協会監事(現任)	(注)3	2,000

役職名	氏名	生年月日	略歴	任期	所有株式数 (株)
取締役	篠原 秀典	1958年12月3日生	1981年4月 住友生命保険相互会社入社 2008年4月 同社執行役員兼コンプライアンス統括部長 2009年3月 同社執行役員兼経理部長 2010年4月 同社常務執行役員兼経理部長 メディケア生命担当 2011年4月 同社常務執行役員 代理店事業部・代理店営業部・代理店事業管理部・金融法人部担当 2012年7月 同社取締役常務執行役員 代理店事業部・代理店営業部・代理店事業管理部・金融法人部担当 2015年4月 同社取締役専務執行役員 代理店事業部・代理店営業部・代理店事業管理部・金融法人部・情報システム部担当 2015年7月 同社執行役専務 代理店事業部・代理店営業部・代理店事業管理部・金融法人部・情報システム部担当 2017年4月 同社執行役専務 企画部・勤労部・情報システム部担当 2017年7月 同社取締役代表執行役専務 企画部・商品部・勤労部・情報システム部担当 2019年4月 同社取締役代表執行役副社長 企画部・勤労部・新規ビジネス開発部・情報システム部担当 2021年4月 同社取締役 2021年7月 同社特別顧問 2022年12月 株式会社アドバンスクリエイト社外取締役 2023年1月 SBIネオファイナンスサービス株式会社取締役会長 2023年1月 アクセンチュア株式会社顧問(現任) 2024年6月 SBI生命保険株式会社代表取締役社長(現任) 2024年6月 当社取締役(現任) 2025年12月 株式会社アドバンスクリエイト社外取締役(現任)	(注)3	0
取締役	朝倉 智也	1966年3月16日生	1989年4月 株式会社北海道拓殖銀行入行 1990年1月 メリルリンチ証券会社(現BofA証券株式会社)入社 1995年6月 ソフトバンク株式会社(現ソフトバンクグループ株式会社)入社 1998年11月 モーニングスター株式会社(現SBIグローバルアセットマネジメント株式会社)入社 2004年7月 同社代表取締役社長(現任) 2007年6月 SBIホールディングス株式会社取締役執行役員 2009年5月 モーニングスター・アセット・マネジメント株式会社(現ウエルスアドバイザー株式会社)代表取締役社長(現任) 2012年6月 SBI損害保険株式会社取締役 2012年6月 SBIホールディングス株式会社取締役執行役員常務 2013年3月 いきいき世代株式会社(現SBIいきいき少額短期保険株式会社)取締役 2013年6月 SBIホールディングス株式会社取締役執行役員専務 2015年2月 SBI少短保険ホールディングス株式会社代表取締役社長 2015年2月 ビーシーエー生命保険株式会社(現SBI生命保険株式会社)取締役 2017年6月 当社取締役(現任) 2022年7月 SBIホールディングス株式会社取締役副社長 2023年6月 SBIアセットマネジメント株式会社代表取締役会長兼CEO(現任) 2023年6月 SBIアセットマネジメントグループ株式会社代表取締役社長(現任) 2025年4月 SBIデジタルアセットホールディングス株式会社代表取締役会長(現任) 2025年6月 SBIホールディングス株式会社代表取締役副社長(現任) 2025年10月 SBI Onchain株式会社代表取締役(現任)	(注)3	0

役職名	氏名	生年月日	略歴	任期	所有株式数 (株)
取締役	永末 裕明	1951年4月9日生	1975年4月 大東京火災海上保険株式会社(現あいおいニッセイ同和損害保険株式会社)入社 2001年4月 あいおい損害保険株式会社(現あいおいニッセイ同和損害保険株式会社)執行役員九州営業本部長 2007年7月 同社専務取締役営業開発部長兼首都圏戦略室長 2008年6月 同社代表取締役専務執行役員 2010年4月 同社代表取締役副社長執行役員 2010年10月 あいおいニッセイ同和損害保険株式会社取締役副社長執行役員営業開発本部長兼リテール営業開発本部長 2013年4月 同社取締役副社長執行役員地域営業推進本部長 2014年4月 同社顧問 2015年6月 SBIホールディングス株式会社社外監査役 2017年6月 当社社外取締役(現任)	(注)3	0
取締役	渡邊 啓司	1943年1月21日生	1975年10月 プライスウォーターハウス会計事務所(現PwC Japan有限責任監査法人)入所 1987年7月 青山監査法人(現PwC Japan有限責任監査法人)代表社員(同時にPrice Waterhouse(現PwC Japan有限責任監査法人)Partner就任) 1995年8月 監査法人トーマツ(現有限責任監査法人トーマツ)入所 1996年4月 同所代表社員 2000年6月 いちよし証券株式会社社外取締役 2003年7月 Deloitte Touche Tohmatsu Global Middle Market Leader 2008年6月 株式会社朝日工業社社外取締役 2010年6月 SBIホールディングス株式会社社外取締役 2011年3月 株式会社船井財産コンサルタンツ(現株式会社青山財産ネットワークス)社外取締役(現任) 2017年6月 北越紀州製紙株式会社(現北越コーポレーション株式会社)社外監査役 2017年6月 当社社外取締役(現任) 2018年6月 株式会社うかい社外取締役	(注)3	0
常勤監査役	神山 敏之	1953年10月28日生	1978年4月 株式会社富士銀行(現株式会社みずほ銀行)入行 2001年5月 同行資金部部長 2002年4月 株式会社みずほコーポレート銀行(現株式会社みずほ銀行)市場企画部欧州資金室室長 2004年4月 株式会社みずほ銀行市場営業部部長 2007年7月 みずほインベスターズ証券株式会社(現みずほ証券株式会社)執行役員(金融商品開発部担当、債券部・営業企画部副担当) 2010年4月 Philippine National Bank東京支店長兼在日代表 2013年4月 SBIバイオテック株式会社常勤監査役 2016年6月 SBI少短保険ホールディングス株式会社監査役 2017年3月 当社常勤社外監査役(現任)	(注)4	0

役職名	氏名	生年月日	略歴	任期	所有株式数 (株)
監査役	大鶴 基成	1955年3月3日生	1980年4月 検事任官 2005年4月 東京地方検察庁特別捜査部長 2007年1月 函館地方検察庁検事正 2008年1月 最高検察庁検事(財政経済担当) 2010年3月 東京地方検察庁次席検事 2011年1月 最高検察庁公判部長 2011年8月 検事退官、弁護士登録(第一東京弁護士会)、サン 総合法律事務所客員弁護士(現任) 2012年7月 アウロラ債権回収株式会社社外取締役(現任) 2014年2月 一般社団法人日本野球機構調査委員長(現任) 2014年6月 イオンフィナンシャルサービス株式会社社外取締役 2015年6月 モーニングスター株式会社(現SBIグローバルア セットマネジメント株式会社)社外取締役 2017年3月 当社社外監査役(現任)	(注)4	0
監査役	松尾 清	1951年6月27日生	1977年9月 プライス・ウォーターハウス(現プライスウォ ーターハウスクーパース)入所 1986年3月 同所ニューヨーク事務所転籍 1992年7月 同所米国パートナー就任 同所日本企業部代表就任 1996年9月 監査法人トーマツ(現有限責任監査法人トーマツ) ニューヨーク事務所入所 2000年5月 同監査法人東京事務所勤務 2007年6月 同監査法人東京事務所トータルサービス3部部門長 2010年10月 同監査法人東京事務所グローバルサービスグループ 部門長 2013年4月 松尾清公認会計士事務所開設 代表(現任) 2015年6月 日本通信株式会社社外監査役(現任) 2017年3月 当社社外監査役(現任)	(注)4	0
計					57,000

- (注) 1. 取締役永末裕明及び取締役渡邊啓司は、社外取締役であります。
2. 常勤監査役神山敏之、監査役大鶴基成及び監査役松尾清は、社外監査役であります。
3. 2025年6月25日開催の定時株主総会の終結の時から2026年3月期に係る定時株主総会の終結の時までであります。
4. 2022年6月21日開催の定時株主総会の終結の時から2026年3月期に係る定時株主総会の終結の時までであります。
5. 当社は、法令に定める監査役員の数を欠くことになる場合に備え、会社法第329条第3項に定める補欠監査役1名を選任しております。補欠監査役の略歴は次のとおりであります。

氏名	生年月日	略歴	所有株式数 (株)
若松 亮	1974年9月14日生	2001年3月 裁判所書記官(横浜地方裁判所) 2005年10月 弁護士登録(東京弁護士会) 2006年11月 弁護士登録換(第二東京弁護士会) 2006年11月 四樹総合法律会計事務所入所 2015年7月 SBI生命保険株式会社社外監査役(現任) 2017年2月 SBIリスタ少額短期保険株式会社社外監査役 2018年1月 若葉パートナーズ法律会計事務所弁護士(現任) 2020年4月 医療法人社団シャローム会理事(非常勤)(現任) 2024年6月 SBIリスタ少額短期保険株式会社社外監査役(現 任) 2024年6月 住生活少額短期保険株式会社(現SBIペット少額 短期保険株式会社)社外監査役(現任)	0

## 社外役員の状況

当社の社外取締役は2名、社外監査役は3名であります。社外取締役及び社外監査役には、当社の経営陣から独立した中立な立場から、それぞれの専門分野での豊富な経験と高い見識を活かした監督又は監査を行い、取締役会の意思決定の妥当性・適正性を確保する機能・役割を担っていただいております。なお、社外取締役及び社外監査役は、当社の株式を保有しておらず、また、当社との間に人的関係、資本的关系又は取引関係その他の利害関係はありません。

社外取締役永末裕明氏は、保険会社等の役員としての豊富な経験と高い見識を有する立場から、監督・提言を行っていただくなど、取締役会の監督機能強化に貢献いただいております。

社外取締役渡邊啓司氏は、会計の専門家としての豊富な経験と高い見識を有する立場から、監督・提言を行っていただくなど、取締役会の監督機能強化に貢献いただいております。なお、同氏は当社と監査契約を締結している有限責任監査法人トーマツに過去勤務しておりましたが、現在は退職しており、当社の一般株主との利益相反が生じるおそれはないものと判断しております。

社外監査役神山敏之氏は、金融分野における豊富な経験と高い見識を有する立場から、監査・提言を行っていただくなど、監査機能強化に貢献いただいております。なお、同氏は当社と取引関係がある株式会社みずほ銀行に過去勤務しておりましたが、同行との取引は一般の取引条件と同様に決定しており、独立性に影響を及ぼすものではありません。

社外監査役大鶴基成氏は、法律の専門家としての豊富な経験と高い見識を有する立場から、監査・提言を行っていただくなど、監査機能強化に貢献いただいております。

社外監査役松尾清氏は、会計の専門家としての豊富な経験と高い見識を有する立場から、監査・提言を行っていただくなど、監査機能強化に貢献いただいております。なお、同氏は当社と監査契約を締結している有限責任監査法人トーマツに過去勤務しておりましたが、現在は退職しており、当社の一般株主との利益相反が生じるおそれはないものと判断しております。

当社は、社外取締役及び社外監査役を選任するための独立性基準を以下のとおり定め、選任にあたっては、経歴や当社との関係を踏まえて、当社経営陣から独立した立場で社外取締役又は社外監査役としての職務を遂行できる十分な独立性が確保できることを前提に判断しております。

## (社外取締役及び社外監査役の独立性基準)

- ・現在又は就任の前10年間のいずれにおいても、当社及び子会社の役員( 1 )又は使用人でないこと
- ・現在又は就任の前5年間、当社の主要株主( 2 ) (主要株主が法人、組合等の団体である場合は、当該団体の役員( 1 )又は使用人)でないこと
- ・現在又は就任の前5年間、当社と当社の連結収益の2%を超える取引がある者又はその会社の業務執行者( 3 )でないこと
- ・現在又は就任の前5年間、当社及び子会社の主要な借入先(連結総資産の2%超)の業務執行者( 3 )でないこと
- ・現在又は就任の前5年間、当社から役員報酬以外に多額の金銭(年間100万円超)その他の財産を得ているコンサルタント、会計専門家又は法律専門家(当該財産を得ている者が法人・組合等の団体である場合は、当該団体に所属し当社に關与している者をいう。)でないこと
- ・現在又は就任の前5年間、当社から多額の寄付(年間100万円超)を受けている法人・組合等の団体の業務執行者( 3 )でないこと
- ・過去10年間に於いて、当社の親会社( 4 )の「業務執行者又は業務執行者でない取締役」でないこと
- ・過去10年間に於いて、兄弟会社( 5 )の業務執行者でないこと
- ・上記各項目の者( 6 )の2親等以内の親族又は生計を一にする者でないこと
- ・その他利益相反が生じるおそれがないと取締役会が判断した者

( 1 ) 取締役(社外取締役を除く)及び監査役(社外監査役を除く)

( 2 ) 議決権の10%以上を保有する株主

( 3 ) 取締役(社外取締役を除く)及び使用人

( 4 ) 財務諸表等規則第8条第3項に規定する親会社

( 5 ) 当社と同一の親会社を有する他の会社

( 6 ) 法人・組合等の団体である場合、その役員・部長クラスの者

社外取締役又は社外監査役による監督又は監査と内部監査、監査役監査及び会計監査との相互連携並びに内部統制部門との関係

社外取締役は、取締役会において、会計監査人、監査役会及び内部監査室の監査結果について報告を受けるとともに、取締役及び各部門に対するヒアリングを随時実施することや、内部監査室から内部統制の整備・運用状況等に関する報告を随時受けることなどにより、当社グループの現状と課題を把握し、必要に応じて取締役会において意見を表明しています。

社外監査役は、内部監査室の監査結果について報告を受けるとともに、会計監査人による会計監査計画及びその結果報告の受領並びに情報交換・意見交換を行い、監査の実効性の向上を図っております。

### (3) 【監査の状況】

#### 監査役監査の状況

本書提出日現在、当社の監査役会は3名の社外監査役で組織され、株主の負託を受けた独立の機関として取締役の職務の執行を監査することにより、当社及び当社グループの健全で持続的な成長を確保し、社会的信頼に応える良質な企業統治体制の確立に努めております。

監査役会は原則として月1回開催しており、必要に応じて随時開催しております。当事業年度の監査役会は13回開催しており、監査の方針及び監査計画、取締役の職務執行の妥当性、内部統制システムの整備・運用状況、事業報告及び附属明細書の適法性、会計監査人の監査の方法及び結果の相当性、会計監査人の再任の適否などについて検討しております。

当事業年度における各監査役の監査役会への出席状況は次のとおりであります。

役名	氏名	開催回数	出席回数
常勤社外監査役	神山 敏之	13回	13回
社外監査役	大鶴 基成	13回	13回
社外監査役	松尾 清	13回	13回

各監査役は、監査役会が定めた監査の方針及び監査計画などに従い、取締役会に出席するほか、定期的に代表取締役や内部監査部門との意見交換を行うこと等により、取締役の職務の執行を適切に監査しております。また、定例の監査役会において、職務の状況について報告を行うことにより監査業務の認識を共有化しております。なお、社外監査役松尾清氏は、長年にわたる公認会計士及び監査法人代表社員としての経験から、財務及び会計に関する相当程度の知見を有しております。

常勤監査役は、社内の重要な会議への出席、取締役及び内部監査室を含む各部門長からの報告聴取、定期的な子会社の監査役との情報交換等を通して、子会社を含む社内の情報を収集することに加え、重要書類の閲覧、本社における業務及び財産状況の実地調査、会計監査人からの監査の実施状況及び結果の報告について確認などを行っております。

#### 内部監査の状況

内部監査を担当する内部監査室は、内部監査室長以下8名（2026年3月31日現在）で構成されており、取締役会において承認された監査計画に基づいて、リスクベースアプローチの手法により選定された重要なリスクに関する業務運営の適切性、リスク管理態勢の有効性などを検証し、代表取締役及び取締役会に監査結果として直接報告しております。

内部監査室は、毎月開催する常勤監査役との連絡会議に加え、日常的に監査役と監査の進捗状況などの監査情報を交換しており、また、会計監査人とも随時に連絡・調整して監査情報に関する意見交換を行うことにより、内部監査、監査役監査及び会計監査との相互連携の強化を図っております。さらに、経営企画部などの内部統制部門からは日常的に会社経営の動向、リスクの評価等に関して聴取しており、内部監査の有効性と効率性を高めております。

内部監査の実効性を確保するため、取締役会は、内部監査部門について、被監査部門からの独立性を確保し、牽制機能が働く体制を整備することを内部監査に関する基本方針に定め、他の業務執行部門から独立した内部監査室を設置しております。また、内部監査室員が携わっている業務について監査を実施するときは、当該監査室員を監査担当者を選任しないなど、客観性を保持するための防護措置を講じております。さらに、監査報告は、内部監査室長が代表取締役及び取締役会に対して直接報告すると同時に監査役に対しても情報連携しており、監査の独立性に加えて監査役との連携を確保しております。

## 会計監査の状況

## a. 監査法人の名称

有限責任監査法人トーマツ

## b. 継続監査期間

当社設立（2016年12月）以降

## c. 業務を執行した公認会計士

指定有限責任社員 業務執行社員：白田英生、千葉香菜子

## d. 監査業務に係る補助者の構成

公認会計士 12名、会計士試験合格者等 7名、その他 17名

## e. 監査法人の選定方針と理由

当社は監査公認会計士等を選任するに当たって、監査法人等の品質管理体制が適正であること、会社法で定める欠格事由に該当しないこと、独立性に問題がないこと及び適切な監査報酬であることを確認するとともに、監査計画や監査チームの編成といった監査実施体制が、当社グループの規模や事業内容に対応するリスクを勘案した内容であることを検討することとしております。有限責任監査法人トーマツの監査実施体制は、合理的な内容であり、選定に当たって確認すべき事項に問題がないことから、当社は同法人を選定し監査契約を締結しております。

なお、監査役会は、会計監査人が会社法第340条第1項各号に定める項目に該当すると認められる場合は監査役全員の同意によって、会計監査人を解任いたします。この場合、監査役会が選定した監査役は、解任後最初に招集される株主総会におきまして、会計監査人を解任した旨と解任の理由を報告いたします。

また、上記のほか、会計監査人の独立性及び専門性並びに職務の遂行状況に鑑み、会計監査人が適正に監査を遂行することが困難であると認められる場合、監査役会は、会計監査人の解任又は不再任を株主総会の会議の目的とすることといたします。

## f. 監査役及び監査役会による監査法人の評価

監査役会は、会計監査人有限責任監査法人トーマツの監査の相当性判断を実施しており、同監査法人の「監査の方法」及び「監査の結果」につき特段の問題はないものと判断しております。

## 監査報酬の内容等

## a. 監査公認会計士等に対する報酬

区分	前連結会計年度		当連結会計年度	
	監査証明業務に基づく報酬（百万円）	非監査業務に基づく報酬（百万円）	監査証明業務に基づく報酬（百万円）	非監査業務に基づく報酬（百万円）
提出会社	60	-	60	47
連結子会社	129	-	129	-
計	189	-	189	47

（注）当連結会計年度の提出会社における非監査業務の内容は次のとおりであります。

国際財務報告基準（IFRS）導入に関する助言・指導業務及び経済価値ベースのソルベンシー規制に基づく「経済価値ベースのバランスシート」を対象とする監査受嘱にあたっての課題調査業務

## b. 監査公認会計士等と同一のネットワークに対する報酬

該当事項はありません。

## c. その他の重要な監査証明業務に基づく報酬の内容

該当事項はありません。

## d. 監査報酬の決定方針

監査報酬の決定方針の定めはありませんが、当社の規模及び特性並びに監査日数等を勘案し、監査役会の同意を得て決定しております。

## e. 監査役会が会計監査人の報酬等に同意した理由

監査役会は、会計監査人の監査計画の内容、会計監査の職務遂行状況及び報酬見積りの算出根拠等について必要な検証を行ったうえで、会計監査人の報酬等の額が適切であると判断し、会社法第399条第1項の同意を行っております。

## (4) 【役員の報酬等】

役員の報酬の額又はその算定方法の決定に関する方針に係る事項

当社は、取締役会の決議により、取締役の個人別の報酬等の内容についての決定方針を定めており、その内容は次のとおりであります。なお、具体的な報酬の決定は役員報酬規程によっております。

取締役（社外取締役を除く。）の報酬は、固定報酬である基本報酬のほか、会社業績等に基づく賞与で構成されており、株主総会で承認された報酬総額の範囲内において、取締役会が各取締役の職務内容・責任・権限・貢献度等を勘案して支給額を決定いたします。また、社外取締役の報酬は、固定報酬である基本報酬及び賞与で構成されており、同じく株主総会で承認された報酬総額の範囲内において、取締役会が各取締役の支給額を決定いたします。ただし、いずれについても取締役会が代表取締役に決定を一任した場合は、代表取締役がこれを決定いたします。

取締役の基本報酬は、月例の金銭報酬とし、従業員給与の最高額、過去の同順位の取締役の支給実績、当社の業績見込み、取締役の報酬の世間相場、当社の業績等への貢献度、就任の事情などの事項を考慮し、支給額を取締役ごとに定めております。

取締役の賞与は原則として年1回とし、個々の取締役の職責や職務執行状況等を基礎とし、経営環境等も踏まえ、当該取締役の貢献度を総合的に勘案して支給額を決定いたします。従って、特に定量的な目標設定は行っておりません。

また、基本報酬、及び賞与の割合に関しては、経営環境や他社における報酬水準等を踏まえ、企業価値向上に向けたインセンティブとして機能するよう適切に決定いたします。

監査役への報酬等については、株主総会で承認された監査役の報酬総額の範囲内において、監査役の協議により各監査役の報酬等が決定されます。

## 役員区分ごとの報酬等の総額、報酬等の種類別の総額及び対象となる役員の員数

役員区分	報酬等の総額 (百万円)	報酬等の種類別の総額(百万円)				対象となる 役員の員数 (人)
		固定報酬	賞与	業績連動報酬	左記のうち、 非金銭報酬等	
取締役 (社外取締役を除く。)	62	50	11	-	-	3
監査役 (社外監査役を除く。)	-	-	-	-	-	0
社外役員	36	36	-	-	-	5

(注) 1. 当事業年度に在任した取締役8名のうち3名は無報酬であります。

2. 当社の取締役及び監査役の報酬等に関する株主総会の決議年月日は2018年6月26日であり、取締役の報酬総額は年額2億円を限度とし、各取締役の個別報酬については取締役会に一任すること、また取締役の報酬総額には使用人兼務取締役の使用人としての職務に対する給与は含まれないものとするを決議しております。また、監査役の報酬総額は年額5千万円を限度とし、各監査役の個別報酬については監査役の協議によるものとするを決議しております。なお、当該株主総会終結時点の取締役の員数は8名、監査役の員数は3名であります。

3. 取締役会は、代表取締役執行役員会長兼社長乙部辰良に対し、各取締役の固定報酬である基本報酬の額及び社外取締役を除く各取締役の会社業績等に基づく賞与の評価配分の決定を委任しております。委任した理由は、当社全体の業績等を勘案しつつ各取締役の評価を行うには代表取締役執行役員会長兼社長である乙部辰良が適していると判断したためであります。また、取締役会は、当事業年度に係る取締役の報酬等の内容の決定が、上記の決定方針と整合していることを確認しております。

## 役員ごとの連結報酬等の総額等

連結報酬等の総額が1億円以上である者が存在しないため、記載しておりません。

## 使用人兼務役員の使用人分給与のうち重要なもの

該当事項はありません。

## (5) 【株式の保有状況】

## 投資株式の区分の基準及び考え方

当社は、保有目的が純投資目的である投資株式と純投資目的以外の目的である投資株式の区分について、基準を定めておりませんが、純投資目的で株式を保有することを予定しておりません。

## SBI生命保険株式会社における株式の保有状況

## a. 保有目的が純投資目的以外の目的である投資株式

## a-1. 保有方針及び保有の合理性を検証する方法並びに個別銘柄の保有の適否に関する取締役会等における検証の内容

TOKYO PRO Marketへの上場株式のみを保有しているため、記載を省略しております。

なお、当該株式については、金融商品取引法第24条第1項第1号又は第2号に掲げる有価証券に該当する株券及び外国の金融商品取引所に上場されている株券その他これらに準ずる有価証券に係る株式以外の株式に該当するため、下記a-2の非上場株式欄に記載しております。

## a-2. 銘柄数及び貸借対照表計上額

	銘柄数 (銘柄)	貸借対照表計上額の 合計額(百万円)
非上場株式	1	117
非上場株式以外の株式	-	-

## (当事業年度において株式数が増加した銘柄)

	銘柄数 (銘柄)	株式数の増加に係る取得 価額の合計額(百万円)	株式数の増加の理由
非上場株式	1	117	新規出資のため
非上場株式以外の株式	-	-	-

## (当事業年度において株式数が減少した銘柄)

	銘柄数 (銘柄)	株式数の減少に係る売却 価額の合計額(百万円)
非上場株式	-	-
非上場株式以外の株式	-	-

## a-3. 特定投資株式及びみなし保有株式の銘柄ごとの株式数、貸借対照表計上額等に関する情報

該当事項はありません。

## b. 保有目的が純投資目的である投資株式

該当事項はありません。

## c. 当事業年度に投資株式の保有目的を純投資目的から純投資目的以外の目的に変更したもの

該当事項はありません。

## d. 当事業年度の前4事業年度及び当事業年度に投資株式の保有目的を純投資目的以外の目的から純投資目的に変更したもの

該当事項はありません。

提出会社における株式の保有状況

a. 保有目的が純投資目的以外の目的である投資株式

a-1. 保有方針及び保有の合理性を検証する方法並びに個別銘柄の保有の適否に関する取締役会等における検証の内容

非上場株式のみ保有しているため、記載を省略しております。

a-2. 銘柄数及び貸借対照表計上額

	銘柄数 (銘柄)	貸借対照表計上額の 合計額(百万円)
非上場株式	2	0
非上場株式以外の株式	-	-

(当事業年度において株式数が増加した銘柄)

	銘柄数 (銘柄)	株式数の増加に係る取得 価額の合計額(百万円)	株式数の増加の理由
非上場株式	-	-	-
非上場株式以外の株式	-	-	-

(当事業年度において株式数が減少した銘柄)

	銘柄数 (銘柄)	株式数の減少に係る売却 価額の合計額(百万円)
非上場株式	-	-
非上場株式以外の株式	-	-

a-3. 特定投資株式及びみなし保有株式の銘柄ごとの株式数、貸借対照表計上額等に関する情報

該当事項はありません。

b. 保有目的が純投資目的である投資株式

該当事項はありません。

c. 当事業年度に投資株式の保有目的を純投資目的から純投資目的以外の目的に変更したもの

該当事項はありません。

d. 当事業年度の前4事業年度及び当事業年度に投資株式の保有目的を純投資目的以外の目的から純投資目的に変更したもの

該当事項はありません。

## 5【従業員の状況等】

### (1)【人材戦略に関する基本方針等】

当社グループは、SBIグループの掲げる「顧客中心主義」のもと、保険業界におけるイノベーターとして、テクノロジーの活用やグループシナジーの追求を通じた持続的な成長を目指しております。中期経営計画においては、「シナジー」「テクノロジー」「ニッチ」を基本戦略として掲げ、AI・ビッグデータ等の先端技術を活用した商品・サービス開発や業務高度化、地域金融機関や外部企業との連携強化、成長領域における新市場開拓等を推進しております。これらの経営戦略を推進するにあたり、その担い手となる人材の確保・育成が重要であるとの認識のもと、当社グループの人材戦略の考え方及び主な取組は、以下のとおりであります。

#### 人材戦略

人材は最も重要な経営資本であり、人材価値の向上が持続的な企業価値向上の源泉であると認識しております。当社グループでは、高度な専門性と変化対応力を備え、自己変革を通じて新たな価値創造に挑戦できる多様な人材の確保・育成・活躍促進に取り組んでおります。特に、IT・DX、保険数理、リスク管理、資産運用、コンプライアンス等の専門領域においては、高度専門人材の確保・定着が重要であると考えております。また、人材育成においては、OJTや階層別研修に加え、SBIグループ上級管理職研修、SBI大学院大学への派遣制度、資格取得支援制度、動画研修コンテンツ等を通じ、社員一人ひとりの専門性向上及び自律的なキャリア形成を支援しております。また、グループ横断での知見共有やリスクリング機会の提供等を通じ、社員の自己変革や生産性向上を促進するとともに、多様な人材が能力を最大限発揮できるよう、柔軟な勤務制度や働きやすい職場環境の整備を進めております。

#### 従業員給与等の決定に関する方針

従業員給与等については、資格・役割等に応じた基本給を基礎とし、各人の成果、専門性、組織への貢献度及び会社業績等を総合的に勘案し、公正かつ透明性のある評価・処遇の実現に努めております。また、高度専門人材の確保・定着に向け、市場競争力を踏まえた処遇水準の維持を図るとともに、社員の挑戦、自己変革及び生産性向上を促進する報酬体系の整備を進めております。加えて、当社グループでは、人種、国籍、性別、年齢、性的指向、障がいの有無等にかかわらず、多様な価値観や個性を尊重し、互いに認め合いながら成長できる組織風土の醸成を重視しております。今後も人的資本への継続的な投資を通じて、人材価値の最大化を図り、持続的な成長と中長期的な企業価値向上を目指してまいります。

## (2) 【従業員の状況】

## 連結会社の状況

2026年3月31日現在

セグメントの名称	従業員数(人)
損害保険事業	674 (320)
生命保険事業	103 (34)
少額短期保険事業	234 (162)
報告セグメント計	1,011 (516)
全社(共通)	19 (1)
合計	1,030 (517)

(注) 1. 従業員数は就業人員であり、臨時雇用者数は期中平均人員を( )外数で記載しております。

2. 全社(共通)として記載されている従業員数は、特定のセグメントに区分できない当社の従業員であります。

## 提出会社の状況

2026年3月31日現在

従業員数(人)	平均年齢(歳)	平均勤続年数(年)	平均年間給与(円)	平均年間給与の 対前事業年度増減率 (%)
19 (1)	51.0	5.2	9,290,474	3.5

(注) 1. 従業員数は就業人員であり、臨時雇用者数は期中平均人員を( )外数で記載しております。

2. 平均年間給与は、賞与及び基準外賃金を含んでおります。

3. 従業員はすべて特定のセグメントに区分できない全社(共通)に属しております。

## 最大人員会社の状況

当事業年度における従業員が最も多い会社

SBI損害保険株式会社

2026年3月31日現在

従業員数(人)	平均年齢(歳)	平均勤続年数(年)	平均年間給与(円)	平均年間給与の 対前事業年度増減率 (%)
674 (320)	40.5	5.8	4,635,054	5.2

(注) 1. 従業員数は就業人員であり、臨時雇用者数は期中平均人員を( )外数で記載しております。

2. 平均年間給与は、賞与及び基準外賃金を含んでおります。

## 労働組合の状況

当社グループの労働組合は結成されておきませんが、労使関係は円満に推移しております。

## 使用人等のみに対して付与した新株予約権の内容

当社は、使用人等のみに対する新株予約権を付与しております。当該新株予約権の内容については、「1 株式等の状況 (2) 新株予約権等の状況 ストックオプション制度の内容」に記載しております。

管理的地位にある労働者に占める女性労働者の割合、男性労働者の育児休業取得率及び労働者の男女の賃金の額の差異

a. 提出会社

「女性の職業生活における活躍の推進に関する法律」（平成27年法律第64号。以下「女性活躍推進法」という。）及び「育児休業、介護休業等育児又は家族介護を行う労働者の福祉に関する法律」（平成3年法律第76号。以下「育児・介護休業法」という。）の規定による公表義務の対象ではないため、記載を省略しております。

b. 連結子会社

女性活躍推進法及び育児・介護休業法の規定による公表を行わない項目又は公表義務の対象ではない連結子会社については、記載を省略しております。

当事業年度					
名称	管理的地位にある労働者に占める女性労働者の割合（％） （注）1	男性労働者の育児休業取得率（％） （注）2	労働者の男女の賃金の額の差異（％） （注）1		
			全労働者	正規雇用労働者	パート・有期労働者
SBI損害保険株式会社	20.5	66.0	62.8	58.1	80.3
SBI生命保険株式会社	18.8	-	65.6	62.5	70.7
SBIいきいき少額短期保険株式会社	45.8	-	57.7	83.5	59.8

（注）1．女性活躍推進法の規定に基づき算出したものであります。

2．育児・介護休業法の規定に基づき、「育児休業、介護休業等育児又は家族介護を行う労働者の福祉に関する法律施行規則」（平成3年労働省令第25号）第71条の6第2号における育児休業等の取得割合を算出したものであります。

## 第5【経理の状況】

### 1．連結財務諸表及び財務諸表の作成方法について

(1) 当社の連結財務諸表は、「連結財務諸表の用語、様式及び作成方法に関する規則」(昭和51年大蔵省令第28号)並びに同規則第46条及び第68条の規定に基づき「保険業法施行規則」(平成8年大蔵省令第5号)に準拠して作成しております。

(2) 当社の財務諸表は、「財務諸表等の用語、様式及び作成方法に関する規則」(昭和38年大蔵省令第59号。以下「財務諸表等規則」という。)に基づいて作成しております。

また、当社は、特例財務諸表提出会社に該当し、財務諸表等規則第127条の規定により財務諸表を作成しております。

### 2．監査証明について

当社は、金融商品取引法第193条の2第1項の規定に基づき、連結会計年度(2025年4月1日から2026年3月31日まで)の連結財務諸表及び事業年度(2025年4月1日から2026年3月31日まで)の財務諸表について、有限責任監査法人トーマツによる監査を受けております。

### 3．連結財務諸表等の適正性を確保するための特段の取組について

当社は、連結財務諸表等の適正性を確保するための特段の取組を行っております。具体的には、会計基準等の内容を適切に把握し、適正な連結財務諸表等を作成できる体制を整備するため、公益財団法人財務会計基準機構へ加入し、同機構が開催する各種セミナーへの参加等により必要な情報を入手しております。

## 1【連結財務諸表等】

## (1)【連結財務諸表】

## 【連結貸借対照表】

(単位：百万円)

	前連結会計年度 (2025年3月31日)	当連結会計年度 (2026年3月31日)
<b>資産の部</b>		
現金及び預貯金	34,328	33,583
買入金銭債権	802	2,588
金銭の信託	445	241
有価証券	5 146,926	5 160,967
貸付金	1 168	1 149
有形固定資産	2 1,002	2 883
建物	476	455
リース資産	4	6
その他の有形固定資産	521	421
無形固定資産	7,182	8,104
ソフトウェア	3,924	5,121
のれん	2,726	2,523
その他の無形固定資産	532	459
代理店貸	110	100
再保険貸	7 9,996	7 11,903
その他資産	15,681	17,195
繰延税金資産	970	513
支払承諾見返	100	100
貸倒引当金	0	0
資産の部合計	217,714	236,330
<b>負債の部</b>		
保険契約準備金	147,932	158,234
支払備金	24,725	25,331
責任準備金	6 115,566	6 123,569
契約者配当準備金	3 7,639	3 9,333
代理店借	472	487
再保険借	7,717	8,275
その他負債	5 17,574	5 19,640
退職給付に係る負債	17	12
価格変動準備金	1,228	1,268
繰延税金負債	148	223
支払承諾	100	100
負債の部合計	175,192	188,243
<b>純資産の部</b>		
株主資本		
資本金	8,375	8,375
資本剰余金	32,043	32,043
利益剰余金	7,542	9,852
自己株式	0	0
株主資本合計	47,961	50,270
その他の包括利益累計額		
その他有価証券評価差額金	5,556	2,342
その他の包括利益累計額合計	5,556	2,342
新株予約権	-	32
非支配株主持分	117	127
純資産の部合計	42,522	48,087
負債及び純資産の部合計	217,714	236,330

## 【連結損益計算書及び連結包括利益計算書】

## 【連結損益計算書】

(単位：百万円)

	前連結会計年度 (自 2024年4月1日 至 2025年3月31日)	当連結会計年度 (自 2025年4月1日 至 2026年3月31日)
経常収益	118,463	140,362
損害保険事業	40,300	46,692
保険引受収益	39,596	45,577
正味収入保険料	39,566	45,551
積立保険料等運用益	30	26
資産運用収益	688	1,094
利息及び配当金収入	477	537
その他運用収益	241	583
積立保険料等運用益振替	30	26
その他経常収益	15	20
生命保険事業	44,368	57,694
保険料等収入	41,080	50,260
保険料	28,328	33,981
再保険収入	5 12,752	5 16,278
資産運用収益	2,653	7,353
利息及び配当金等収入	2,438	2,479
有価証券売却益	54	-
有価証券償還益	-	9
為替差益	8	103
貸倒引当金戻入額	0	-
その他運用収益	1	2
特別勘定資産運用益	148	4,758
その他経常収益	1 634	1 79
少額短期保険事業	33,795	35,975
保険料等収入	33,305	35,395
資産運用収益	3	14
その他経常収益	486	565
経常費用	108,989	127,197
損害保険事業	39,019	44,364
保険引受費用	27,747	32,149
正味支払保険金	24,726	28,890
損害調査費	2 4,291	2 4,510
諸手数料及び集金費	2 4,176	2 4,472
支払備金繰入額	1,278	629
責任準備金繰入額	1,626	2,590
その他保険引受費用	0	0
資産運用費用	227	550
金銭の信託運用損	141	303
有価証券売却損	2	-
その他運用費用	84	247
営業費及び一般管理費	2 11,034	2 11,656
その他経常費用	9	8

(単位：百万円)

	前連結会計年度 (自 2024年4月1日 至 2025年3月31日)	当連結会計年度 (自 2025年4月1日 至 2026年3月31日)
生命保険事業	36,089	47,425
保険金等支払金	28,013	34,471
保険金	8,683	11,550
年金	713	617
給付金	1,511	1,573
解約返戻金	2,667	2,887
その他返戻金	1,320	1,224
再保険料	6 13,116	6 16,618
責任準備金等繰入額	243	4,773
支払備金繰入額	243	35
責任準備金繰入額	-	4,738
資産運用費用	1,371	1,347
支払利息	23	60
有価証券売却損	440	454
有価証券償還損	-	16
金融派生商品費用	692	520
貸倒引当金繰入額	-	0
その他運用費用	214	296
事業費	3 5,705	3 5,949
その他経常費用	754	882
少額短期保険事業	33,285	34,644
保険金等支払金	21,542	22,383
責任準備金等繰入額	488	855
事業費	4 11,217	4 11,126
その他経常費用	36	278
その他	595	763
経常利益	9,474	13,164
特別損失	173	44
固定資産等処分損	41	4
価格変動準備金繰入額	131	39
契約者配当準備金繰入額	7,235	8,811
税金等調整前当期純利益	2,064	4,309
法人税及び住民税等	709	1,036
法人税等調整額	644	379
法人税等合計	65	1,415
当期純利益	1,999	2,893
非支配株主に帰属する当期純利益	10	13
親会社株主に帰属する当期純利益	1,988	2,880

## 【連結包括利益計算書】

(単位：百万円)

	前連結会計年度 (自 2024年4月1日 至 2025年3月31日)	当連結会計年度 (自 2025年4月1日 至 2026年3月31日)
当期純利益	1,999	2,893
その他の包括利益		
その他有価証券評価差額金	997	3,216
その他の包括利益合計	997	3,216
包括利益	2,996	6,110
(内訳)		
親会社株主に係る包括利益	2,984	6,093
非支配株主に係る包括利益	11	17

## 【連結株主資本等変動計算書】

前連結会計年度（自 2024年4月1日 至 2025年3月31日）

（単位：百万円）

	株主資本				
	資本金	資本剰余金	利益剰余金	自己株式	株主資本合計
当期首残高	8,375	32,061	6,000	0	46,436
当期変動額					
剰余金の配当			446		446
親会社株主に帰属する当期純利益			1,988		1,988
非支配株主との取引に係る親会社の持分変動		17			17
株主資本以外の項目の当期変動額（純額）					
当期変動額合計	-	17	1,541	-	1,524
当期末残高	8,375	32,043	7,542	0	47,961

	その他の包括利益累計額		非支配株主持分	純資産合計
	その他有価証券評価差額金	その他の包括利益累計額合計		
当期首残高	6,552	6,552	110	39,995
当期変動額				
剰余金の配当				446
親会社株主に帰属する当期純利益				1,988
非支配株主との取引に係る親会社の持分変動				17
株主資本以外の項目の当期変動額（純額）	996	996	6	1,002
当期変動額合計	996	996	6	2,526
当期末残高	5,556	5,556	117	42,522

当連結会計年度（自 2025年4月1日 至 2026年3月31日）

（単位：百万円）

	株主資本				
	資本金	資本剰余金	利益剰余金	自己株式	株主資本合計
当期首残高	8,375	32,043	7,542	0	47,961
当期変動額					
剰余金の配当			570		570
親会社株主に帰属する当期純利益			2,880		2,880
株主資本以外の項目の当期変動額（純額）					
当期変動額合計	-	-	2,309	-	2,309
当期末残高	8,375	32,043	9,852	0	50,270

	その他の包括利益累計額		新株予約権	非支配株主持分	純資産合計
	その他有価証券 評価差額金	その他の包括利 益累計額合計			
当期首残高	5,556	5,556	-	117	42,522
当期変動額					
剰余金の配当					570
親会社株主に帰属する当期純利益					2,880
株主資本以外の項目の当期変動額（純額）	3,213	3,213	32	10	3,256
当期変動額合計	3,213	3,213	32	10	5,565
当期末残高	2,342	2,342	32	127	48,087

## 【連結キャッシュ・フロー計算書】

(単位：百万円)

	前連結会計年度 (自 2024年4月1日 至 2025年3月31日)	当連結会計年度 (自 2025年4月1日 至 2026年3月31日)
営業活動によるキャッシュ・フロー		
税金等調整前当期純利益	2,064	4,309
減価償却費	1,781	1,792
のれん償却額	202	202
支払備金の増減額(は減少)	1,611	606
責任準備金の増減額(は減少)	1,233	8,002
契約者配当準備金繰入額(は戻入額)	7,235	8,811
貸倒引当金の増減額(は減少)	0	0
退職給付に係る負債の増減額(は減少)	0	5
価格変動準備金の増減額(は減少)	131	39
利息及び配当金等収入	2,918	3,031
金銭の信託関係損益(は益)	141	303
有価証券関係損益(は益)	388	460
金融派生商品損益(は益)	692	520
支払利息	23	60
為替差損益(は益)	37	303
固定資産処分損益(は益)	37	4
特別勘定資産運用損益(は益)	148	4,758
代理店貸の増減額(は増加)	53	10
再保険貸の増減額(は増加)	1,455	1,906
その他資産(除く投資活動関連、財務活動関連) の増減額(は増加)	1,578	1,277
代理店借の増減額(は減少)	25	14
再保険借の増減額(は減少)	433	557
その他負債(除く投資活動関連、財務活動関連) の増減額(は減少)	62	527
その他	46	75
小計	10,008	15,015
利息及び配当金の受取額	3,435	3,463
利息の支払額	17	64
契約者配当金の支払額	5,683	7,117
法人税等の支払額	449	910
営業活動によるキャッシュ・フロー	7,293	10,388

(単位：百万円)

	前連結会計年度 (自 2024年4月1日 至 2025年3月31日)	当連結会計年度 (自 2025年4月1日 至 2026年3月31日)
<b>投資活動によるキャッシュ・フロー</b>		
預貯金の純増減額（ は増加）	200	61
買入金銭債権の売却・償還による収入	417	213
金銭の信託の増加による支出	400	200
金銭の信託の減少による収入	-	100
有価証券の取得による支出	16,195	18,141
有価証券の売却・償還による収入	12,769	11,234
貸付けによる支出	93	15
貸付金の回収による収入	57	38
債券貸借取引受入担保金の純増減額（ は減少）	21	1,149
<b>資産運用活動計</b>	<b>3,623</b>	<b>5,559</b>
営業活動及び資産運用活動計	3,670	4,829
有形固定資産の取得による支出	299	146
無形固定資産の取得による支出	1,500	2,211
<b>投資活動によるキャッシュ・フロー</b>	<b>5,423</b>	<b>7,917</b>
<b>財務活動によるキャッシュ・フロー</b>		
配当金の支払額	446	570
非支配株主への配当金の支払額	3	6
新株予約権の発行による収入	-	28
連結の範囲の変更を伴わない子会社株式の取得による支出	19	-
<b>財務活動によるキャッシュ・フロー</b>	<b>469</b>	<b>548</b>
現金及び現金同等物に係る換算差額	79	107
<b>現金及び現金同等物の増減額（ は減少）</b>	<b>1,481</b>	<b>2,029</b>
現金及び現金同等物の期首残高	29,545	31,026
<b>現金及び現金同等物の期末残高</b>	<b>31,026</b>	<b>33,056</b>

## 【注記事項】

(連結財務諸表作成のための基本となる重要な事項)

## 1. 連結の範囲に関する事項

## (1) 連結子会社の数 9社

連結子会社の名称

- ・ SBI損害保険株式会社
- ・ SBI生命保険株式会社
- ・ SBI少短保険ホールディングス株式会社
- ・ SBIいきいき少額短期保険株式会社
- ・ SBI日本少額短期保険株式会社
- ・ SBIリスタ少額短期保険株式会社
- ・ SBIプリズム少額短期保険株式会社
- ・ SBI常口セーフティ少額短期保険株式会社
- ・ SBIペット少額短期保険株式会社

## (2) 非連結子会社の名称等

該当事項はありません。

## 2. 持分法の適用に関する事項

該当事項はありません。

## 3. 連結子会社の事業年度等に関する事項

すべての連結子会社の事業年度の末日は、連結決算日と一致しております。

## 4. 会計方針に関する事項

## (1) 重要な資産の評価基準及び評価方法

有価証券

## a. 売買目的有価証券

時価法(売却原価は移動平均法により算定)を採用しております。

## b. 満期保有目的の債券

移動平均法による償却原価法(定額法)を採用しております。

## c. 責任準備金対応債券(「保険業における「責任準備金対応債券」に関する当面の会計上及び監査上の取扱い」(日本公認会計士協会業種別監査委員会報告第21号)に基づく債券)

移動平均法による償却原価法(定額法)を採用しております。

なお、責任準備金対応債券に関するリスク管理方針の概要は以下のとおりであります。

生命保険子会社において、保険種類・資産運用方針等により個人保険に小区分を設定し、小区分に係る責任準備金のデュレーションと責任準備金対応債券のデュレーションとを一定幅の中で一致させる運用方針を採っております。

## d. その他有価証券

市場価格のない株式等以外のもの(有価証券に準じる買入金銭債権を含む)

時価法(評価差額は全部純資産直入法により処理し、売却原価は移動平均法により算定)を採用しております。

市場価格のない株式等

移動平均法による原価法を採用しております。

運用目的の金銭の信託

時価法を採用しております。

デリバティブ

時価法を採用しております。

- (2) 重要な減価償却資産の減価償却の方法  
有形固定資産（リース資産を除く）  
建物は主に定額法、その他の有形固定資産は主に定率法を採用しております。  
無形固定資産（リース資産を除く）  
定額法を採用しております。なお、自社利用のソフトウェアについては、社内における利用可能期間（5年）に基づいております。  
リース資産  
リース期間を耐用年数とし、残存価額を零とする定額法を採用しております。
- (3) 重要な引当金の計上基準  
貸倒引当金  
債権の貸倒れによる損失に備えるため、資産の自己査定基準及び償却・引当基準に則り、個別に見積もった回収不能額及び貸倒実績率に基づき算定した額を計上しております。
- (4) 退職給付に係る会計処理の方法  
一部の連結子会社は、退職給付に係る負債及び退職給付費用の計算に、退職給付に係る期末自己都合要支給額を退職給付債務とする方法を用いた簡便法を適用しております。
- (5) 重要な外貨建の資産又は負債の本邦通貨への換算の基準  
外貨建金銭債権債務は、連結決算日の直物為替相場により円貨に換算し、換算差額は損益として処理しております。
- (6) 重要なヘッジ会計の方法  
外貨建のその他有価証券に対する為替変動リスクのヘッジとして時価ヘッジを行っております。なお、ヘッジの有効性の判定は、ヘッジ対象とヘッジ手段の時価変動を比較する比率分析によるしております。
- (7) のれんの償却方法及び償却期間  
20年間の定額法により償却を行っております。
- (8) 保険契約に係る会計処理の方法  
保険料、保険金及び支払備金  
保険業法及び保険業法施行規則等の規定に基づき会計処理を行っております。主な会計処理は次のとおりであります。
- a. 保険料・保険金の表示  
損害保険事業における正味収入保険料は、元受及び受再契約の収入保険料から出再契約の再保険料を控除しております。また、正味支払保険金は、元受及び受再契約の支払保険金から出再契約による回収再保険金を控除しております。一方、生命保険事業及び少額短期保険事業における保険料等収入は保険料と出再契約の回収再保険金等の再保険収入から成り、また保険金等支払金は保険金等のほか出再契約の再保険料を含めております。
- b. 保険料に係る収益計上  
初回の保険料に係る収益は、原則として収納があり、保険契約上の責任が開始しているものについて、当該収納した金額により計上しております。2回目以降の保険料に係る収益については、損害保険事業は保険料支払期日が到来しているものについて、契約に基づく金額により、生命保険事業は収納があったものについて、当該金額により計上しており、少額短期保険事業を構成する各社はいずれかの計上方法を継続して適用しております。  
なお、保険料のうち、期末において未経過となっている期間に対応する部分については、責任準備金に積み立てております。
- c. 保険金等に係る費用計上  
保険金等に係る費用は、保険約款に基づく支払事由が発生し、当該約款に基づいて算定された金額を支払った契約について、当該金額により計上しております。  
また、期末において支払義務が発生したもの、又は、まだ支払事由の報告を受けていないものの支払事由が既に発生したと認められるもののうち、保険金等を計上していないものについて、支払備金を積み立てております。



## (連結貸借対照表関係)

1. 債権のうち、破産更生債権及びこれらに準ずる債権、危険債権、三月以上延滞債権並びに貸付条件緩和債権の額は、次のとおりであります。

	前連結会計年度 (2025年3月31日)	当連結会計年度 (2026年3月31日)
破産更生債権及びこれらに準ずる債権	0百万円	0百万円
危険債権	-	0
三月以上延滞債権	-	-
貸付条件緩和債権	-	-
計	0	0

なお、破産更生債権及びこれらに準ずる債権とは、破産手続開始、更生手続開始又は再生手続開始の申立て等の事由により経営破綻に陥っている債務者に対する債権及びこれらに準ずる債権であります。

危険債権とは、債務者が経営破綻の状態には至っていないが、財政状態及び経営成績が悪化し、契約に従った債権の元本の回収及び利息の受取りができない可能性の高い債権で、破産更生債権及びこれらに準ずる債権に該当しない債権であります。

三月以上延滞債権とは、元本又は利息の支払が、約定支払日の翌日を起算日として三月以上延滞している債権で破産更生債権及びこれらに準ずる債権、危険債権に該当しない貸付金であります。

貸付条件緩和債権とは、債務者の経営再建又は支援を図ることを目的として、金利の減免、利息の支払猶予、元本の返済猶予、債権放棄その他債務者に有利となる取決めを行ったもので、破産更生債権及びこれらに準ずる債権、危険債権、三月以上延滞債権に該当しない貸付金であります。

2. 有形固定資産の減価償却累計額は、次のとおりであります。

前連結会計年度 (2025年3月31日)	当連結会計年度 (2026年3月31日)
906百万円	1,084百万円

3. 生命保険子会社の契約者配当準備金の異動状況は、次のとおりであります。

	前連結会計年度 (2025年3月31日)	当連結会計年度 (2026年3月31日)
期首残高	6,087百万円	7,639百万円
契約者配当金支払額	5,683	7,117
契約者配当準備金繰入額	7,235	8,811
期末残高	7,639	9,333

4. 保険業法第118条第1項に規定する生命保険子会社の特別勘定の資産の額は、次のとおりであります。なお、負債の額も同額であります。

前連結会計年度 (2025年3月31日)	当連結会計年度 (2026年3月31日)
25,019百万円	28,246百万円

5. 現金担保付有価証券貸借取引により差し入れた有価証券の額は、次のとおりであります。

前連結会計年度 (2025年3月31日)	当連結会計年度 (2026年3月31日)
11,016百万円	15,069百万円

また、同取引による債券貸借取引受入担保金の額は次のとおりであり、その他負債に含まれております。

前連結会計年度 (2025年3月31日)	当連結会計年度 (2026年3月31日)
9,686百万円	10,836百万円

6．保険業法施行規則第69条第5項の規定に基づき積み立てた責任準備金が、次のとおり含まれておりません。

前連結会計年度 (2025年3月31日)	当連結会計年度 (2026年3月31日)
856百万円	838百万円

7．契約の諸条件に照らして、以下に該当する一定の再保険契約（保険業法施行規則第71条第3項に規定する再保険に係るものを除く）に係る未償却出再手数料（受再保険会社から収受した手数料のうち、当該再保険契約により再保険に付した部分に係る将来の収益又は利益から受再保険会社に支払うものをいう）は次のとおりであり、再保険貸に含まれております。

- (1) 未償却出再手数料及びこれに附帯して支弁する費用その他これに準ずるものを受再保険会社に将来支払うことを約するものであること。
- (2) 保険契約に係るリスクのうち、当該再保険に付された部分に係るリスクの一部を移転するものであること。

前連結会計年度 (2025年3月31日)	当連結会計年度 (2026年3月31日)
2,620百万円	3,579百万円

（連結損益計算書関係）

1．生命保険事業のその他経常収益の内訳は次のとおりであります。

	前連結会計年度 (自 2024年4月1日 至 2025年3月31日)	当連結会計年度 (自 2025年4月1日 至 2026年3月31日)
責任準備金戻入額	621百万円	- 百万円
その他の経常収益	13	79
計	634	79

2．損害保険事業における事業費の主な内訳は次のとおりであります。

	前連結会計年度 (自 2024年4月1日 至 2025年3月31日)	当連結会計年度 (自 2025年4月1日 至 2026年3月31日)
給与	3,277百万円	3,652百万円
減価償却費	994	898
業務委託費	2,622	2,722
広告費	2,615	2,648
その他物件費	2,578	2,836
代理店手数料等	1,081	1,134
出再保険手数料	5,294	5,663

（注）損害保険事業における事業費は連結損益計算書における損害調査費、営業費及び一般管理費並びに諸手数料及び集金費の合計であります。

3．生命保険事業における事業費の内訳は次のとおりであります。

	前連結会計年度 (自 2024年4月1日 至 2025年3月31日)	当連結会計年度 (自 2025年4月1日 至 2026年3月31日)
営業活動費	506百万円	515百万円
営業管理費	1,059	1,113
一般管理費	4,138	4,321

## 4. 少額短期保険事業における事業費の主な内訳は次のとおりであります。

	前連結会計年度 (自 2024年4月1日 至 2025年3月31日)	当連結会計年度 (自 2025年4月1日 至 2026年3月31日)
営業費	5,811百万円	5,715百万円
一般管理費	4,997	4,983

## 5. 「連結貸借対照表関係」の第7項に掲げる一定の再保険契約に係る未償却出再手数料の増加額は次のとおりであり、再保険収入に含まれております。

	前連結会計年度 (自 2024年4月1日 至 2025年3月31日)	当連結会計年度 (自 2025年4月1日 至 2026年3月31日)
	4,767百万円	6,086百万円

なお、上記のうち、団体信用生命保険に係る再保険収入は次のとおりであります。

	前連結会計年度 (自 2024年4月1日 至 2025年3月31日)	当連結会計年度 (自 2025年4月1日 至 2026年3月31日)
契約者配当準備金調整額	1,234百万円	1,440百万円
再保険金	983	1,086
その他	538	699
計	2,756	3,226

## 6. 「連結貸借対照表関係」の第7項に掲げる一定の再保険契約に係る未償却出再手数料の減少額は次のとおりであり、再保険料に含まれております。

	前連結会計年度 (自 2024年4月1日 至 2025年3月31日)	当連結会計年度 (自 2025年4月1日 至 2026年3月31日)
	3,643百万円	5,126百万円

## (連結包括利益計算書関係)

その他の包括利益に係る組替調整額並びに法人税等及び税効果額

	前連結会計年度 (自 2024年4月1日 至 2025年3月31日)	当連結会計年度 (自 2025年4月1日 至 2026年3月31日)
その他有価証券評価差額金：		
当期発生額	619百万円	2,915百万円
組替調整額	388	454
法人税等及び税効果調整前	1,007	3,369
法人税等及び税効果額	10	153
その他有価証券評価差額金	997	3,216
その他の包括利益合計	997	3,216

(連結株主資本等変動計算書関係)

前連結会計年度(自 2024年4月1日 至 2025年3月31日)

## 1. 発行済株式の種類及び総数並びに自己株式の種類及び株式数に関する事項

	当連結会計年度期 首株式数(株)	当連結会計年度増 加株式数(株)	当連結会計年度減 少株式数(株)	当連結会計年度末 株式数(株)
発行済株式				
普通株式	24,820,530	-	-	24,820,530
合計	24,820,530	-	-	24,820,530
自己株式				
普通株式	142	-	-	142
合計	142	-	-	142

## 2. 新株予約権及び自己新株予約権に関する事項

該当事項はありません。

## 3. 配当に関する事項

## (1) 配当金支払額

(決議)	株式の種類	配当金 の総額 (百万円)	配当の原資	1株当たり 配当額 (円)	基準日	効力発生日
2024年5月9日 取締役会	普通株式	446	利益剰余金	18.00	2024年3月31日	2024年6月10日

(注) 1株当たり配当額には、上場5周年の記念配当3円が含まれています。

## (2) 基準日が当連結会計年度に属する配当のうち、配当の効力発生日が翌連結会計年度となるもの

(決議)	株式の種類	配当金 の総額 (百万円)	配当の原資	1株当たり 配当額 (円)	基準日	効力発生日
2025年5月8日 取締役会	普通株式	570	利益剰余金	23.00	2025年3月31日	2025年6月10日

当連結会計年度(自 2025年4月1日 至 2026年3月31日)

## 1. 発行済株式の種類及び総数並びに自己株式の種類及び株式数に関する事項

	当連結会計年度期 首株式数(株)	当連結会計年度増 加株式数(株)	当連結会計年度減 少株式数(株)	当連結会計年度末 株式数(株)
発行済株式				
普通株式	24,820,530	-	-	24,820,530
合計	24,820,530	-	-	24,820,530
自己株式				
普通株式	142	-	-	142
合計	142	-	-	142

## 2. 新株予約権及び自己新株予約権に関する事項

区分	新株予約権の内訳	新株予約権の目的となる株式の種類	新株予約権の目的となる株式の数(株)				当連結会計年度末残高(百万円)
			当連結会計年度期首	当連結会計年度増加	当連結会計年度減少	当連結会計年度末	
提出会社(親会社)	ストック・オプションとしての新株予約権	-	-	-	-	-	32
合計		-	-	-	-	-	32

## 3. 配当に関する事項

## (1) 配当金支払額

(決議)	株式の種類	配当金の総額(百万円)	配当の原資	1株当たり配当額(円)	基準日	効力発生日
2025年5月8日取締役会	普通株式	570	利益剰余金	23.00	2025年3月31日	2025年6月10日

## (2) 基準日が当連結会計年度に属する配当のうち、配当の効力発生日が翌連結会計年度となるもの

(決議)	株式の種類	配当金の総額(百万円)	配当の原資	1株当たり配当額(円)	基準日	効力発生日
2026年5月12日取締役会	普通株式	1,154	利益剰余金	46.50	2026年3月31日	2026年6月9日

## (連結キャッシュ・フロー計算書関係)

現金及び現金同等物の期末残高と連結貸借対照表に掲記されている科目の金額との関係

	前連結会計年度 (自 2024年4月1日 至 2025年3月31日)	当連結会計年度 (自 2025年4月1日 至 2026年3月31日)
現金及び預貯金勘定	34,328百万円	33,583百万円
預入期間が3か月を超える定期預金	4,445	4,576
買入金銭債権勘定に含まれるCP	499	2,498
有価証券に含まれるMMF	643	1,551
現金及び現金同等物	31,026	33,056

## (リース取引関係)

## (借主側)

## 1. ファイナンス・リース取引

所有権移転外ファイナンス・リース取引

リース資産の内容

有形固定資産

主に事務機器であります。

リース資産の減価償却の方法

連結財務諸表作成のための基本となる重要な事項「4. 会計方針に関する事項 (2) 重要な減価償却資産の減価償却の方法」に記載のとおりであります。

## 2. オペレーティング・リース取引

重要性が乏しいため、記載を省略しております。

## (金融商品関係)

## 1. 金融商品の状況に関する事項

## (1) 金融商品に対する取組方針

当社グループでは、保険契約の引受を行うことにより、保険契約者から保険料として収受した金銭等は主として有価証券を中心とした金融商品に投資し、資産運用を行っております。

契約期間が長期に亘る生命保険など、将来の保険金等の支払を確実に行うため、保有する金融資産及び保険負債のバランスに留意し、金利変動による不利な影響が生じないようにALM(資産及び負債の総合管理)を行っております。また、財務の健全性を十分考慮しつつ、外貨建有価証券を含む分散投資を行い、安定収益の最大化も図っております。

## (2) 金融商品の内容及びそのリスク

当社グループが保有する金融資産(生命保険事業においては、保険業法第118条第1項に規定する特別勘定以外の勘定である一般勘定に限ります。)は有価証券が多くを占め、主に債券、投資信託から構成されております。これらは金利の変動リスク、発行体の信用リスク、為替の変動リスク等に晒されております。

また、生命保険事業における特別勘定資産の有価証券はすべて売買目的有価証券として保有しており、市場価格の変動リスク等に晒されております。

このほかに、デリバティブ取引として一般勘定における外貨建資産に対する為替リスクをヘッジする目的で為替予約取引を行っており、一部ヘッジ会計を適用しています。

なお、ヘッジ会計に関するヘッジ手段とヘッジ対象等については、「連結財務諸表作成のための基本となる重要な事項 4 会計方針に関する事項 (6) 重要なヘッジ会計の方法」に記載しております。

## (3) 金融商品に係るリスク管理体制

当社では、取締役会にて制定されたリスク管理基本方針に基づき、子会社のリスク管理状況のモニタリング等を通じて子会社のリスク管理状況を把握し、取締役会等に報告しています。

子会社は、それぞれリスク管理委員会等を設置し事業特性や保有する資産の特性に応じて自律的なリスク管理を行う体制を整備し、金融商品取引に係るリスクについても適切に管理しております。

## (a) 信用リスクの管理

当社グループ各社において、保有する有価証券の発行体や預金預入銀行の信用状況及び投資残高等を定期的に把握し、管理しております。また、その結果をリスク管理委員会や取締役会等に報告しております。

## (b) 市場リスクの管理

## ・金利リスクの管理

保険契約が長期に亘る生命保険事業においては、金利変動に対する資産・負債の時価変動リスクを減殺するために、債券のデュレーション(金利変動に対する債券価格変動の程度)と対応する保険契約群における責任準備金のデュレーションを一定の範囲でマッチングさせることとしております。資産と負債のデュレーションの対応状況については、四半期毎に検証し、一般勘定資産全体の状況と併せてリスク管理委員会等に報告され、状況の確認及び今後の対応等の協議を行っております。

## ・為替リスクの管理

損害保険事業及び生命保険事業においては、外貨建ての有価証券に係る為替変動リスクに対し、各社における運用方針に合わせ、為替予約取引を利用することによるヘッジや、各種モニタリング(ヘッジコストの水準や市場感応度分析等)を行っております。

## ・価格変動リスクの管理

損害保険事業及び生命保険事業においては、運用資産の特性に応じたリスク管理を行う体制を整備し、バリュー・アット・リスク(VaR)、市場感応度分析やストレステストの実施等によりリスクを把握し、その計測結果をリスク管理委員会等に報告しております。

## ・デリバティブ取引

損害保険事業及び生命保険事業において、デリバティブ取引をヘッジ目的の利用に限定した上で、為替リスクに対しての為替予約取引を利用しております。

## (c) 流動性リスクの管理

当社グループ各社においては、本リスクを資金繰りリスクと市場流動性リスクに分類して管理しております。将来発生する保険金、給付金及び解約返戻金等に対して、質的・量的に十分な水準を確保するとともに、支払期日も意識して管理することを目的としており、本リスクに係る主な管理方法として、資金繰りの状況に関する定期的なモニタリングやストレステストの実施等が挙げられます。

## (4) 金融商品の時価等に関する事項についての補足説明

金融商品の時価の算定においては一定の前提条件等を採用しているため、異なる前提条件等による場合、当該価額が異なることもあります。

## 2. 金融商品の時価等に関する事項

連結貸借対照表計上額、時価及びこれらの差額（以下、「金融商品の時価情報」という。）については、次のとおりであります。なお、一部の金融商品については、注記を省略しております（（注1）参照）。また、市場価格のない株式等及び組合出資金等は金融商品の時価情報に含めておりません（（注2）参照）。

前連結会計年度（2025年3月31日）

	連結貸借対照表計上額（百万円）	時価（百万円）	差額（百万円）
(1) 買入金銭債権	802	802	-
(2) 金銭の信託			
運用目的の金銭の信託	445	445	-
(3) 有価証券			
売買目的有価証券	23,674	23,674	-
満期保有目的の債券	6,825	6,629	195
責任準備金対応債券	14,501	12,344	2,157
その他有価証券	83,090	83,090	-
資産計	129,339	126,986	2,353
デリバティブ取引（ ）			
ヘッジ会計が適用されていないもの	(11)	(11)	-
ヘッジ会計が適用されているもの	(203)	(203)	-
デリバティブ取引計	(214)	(214)	-

（ ）デリバティブ取引によって生じた正味の債権・債務は純額で表示しており、合計で正味の債務となる項目については、（ ）で表示しております。

当連結会計年度（2026年3月31日）

	連結貸借対照表計上額（百万円）	時価（百万円）	差額（百万円）
(1) 買入金銭債権	2,588	2,588	-
(2) 金銭の信託			
運用目的の金銭の信託	241	241	-
(3) 有価証券			
売買目的有価証券	26,725	26,725	-
満期保有目的の債券	8,851	7,487	1,363
責任準備金対応債券	15,773	11,355	4,418
その他有価証券	88,464	88,464	-
資産計	142,644	136,862	5,782
デリバティブ取引（ ）			
ヘッジ会計が適用されていないもの	4	4	-
ヘッジ会計が適用されているもの	36	36	-
デリバティブ取引計	41	41	-

( ) デリバティブ取引によって生じた正味の債権・債務は純額で表示しており、合計で正味の債務となる項目については、( ) で表示しております。

(注1) 現金は注記を省略しており、預貯金については、主に満期までの期間が短いもの及び満期のないものであり、時価が帳簿価額に近似していることから注記を省略しております。代理店貸、再保険貸、代理店借及び再保険借については、短期間で決済されるため、時価が帳簿価額に近似するものであることから注記を省略しております。貸付金については、すべて保険約款貸付のため、短期間で決済されるとみなし、時価が帳簿価額と近似しているものとして注記を省略しております。

(注2) 市場価格のない株式等（非上場株式）及び組合出資金等の連結貸借対照表計上額は次のとおりであります。これらについては、「金融商品の時価等の開示に関する適用指針」（企業会計基準適用指針第19号 2020年3月31日）第5項及び「時価の算定に関する会計基準の適用指針」（企業会計基準適用指針第31号 2021年6月17日。以下「時価算定適用指針」という。）第24-16項に基づき、金融商品の時価情報の「(3) 有価証券 その他有価証券」には含めておりません。

(単位：百万円)

区分	前連結会計年度 (2025年3月31日)	当連結会計年度 (2026年3月31日)
非上場株式( )	7	0
組合出資金等	18,826	21,153
合計	18,833	21,153

( ) 当連結会計年度において、非上場株式7百万円の減損処理を行っております。

(注3) 時価算定適用指針第24-3項及び第24-9項に基づき、基準価額を時価とみなす取扱いを適用した投資信託については、金融商品の時価情報の「(3) 有価証券 その他有価証券」に含まれております。

(注4) 金銭債権及び満期のある有価証券の連結決算日後の償還予定額  
前連結会計年度(2025年3月31日)

	1年以内 (百万円)	1年超 5年以内 (百万円)	5年超 10年以内 (百万円)	10年超 (百万円)
預貯金	450	3,494	-	500
買入金銭債権	500	303	-	-
有価証券				
満期保有目的の債券	1,500	700	400	5,600
責任準備金対応債券	-	1,800	-	16,300
その他有価証券のうち 満期があるもの	7,748	7,306	3,853	7,599
合計	10,198	13,605	4,253	29,999

当連結会計年度(2026年3月31日)

	1年以内 (百万円)	1年超 5年以内 (百万円)	5年超 10年以内 (百万円)	10年超 (百万円)
預貯金	3,576	500	-	500
買入金銭債権	2,590	-	-	-
有価証券				
満期保有目的の債券	1,300	1,300	300	8,700
責任準備金対応債券	800	1,000	-	18,300
その他有価証券のうち 満期があるもの	4,489	13,735	1,911	6,173
合計	12,756	16,535	2,211	33,673

## 3. 金融商品の時価のレベルごとの内訳等に関する事項

金融商品の時価について、時価の算定に用いたインプットの観察可能性及び重要性に応じて、以下の3つのレベルに分類しております。

レベル1の時価：同一の資産又は負債の活発な市場における（無調整の）相場価格により算定した時価

レベル2の時価：レベル1のインプット以外の直接又は間接的に観察可能なインプットを用いて算定した時価

レベル3の時価：重要な観察できないインプットを使用して算定した時価

時価の算定に重要な影響を与えるインプットを複数使用している場合には、それらのインプットがそれぞれ属するレベルのうち、時価の算定における優先順位が最も低いレベルに時価を分類しております。

## (1) 時価で連結貸借対照表に計上している金融商品

前連結会計年度（2025年3月31日）

区分	時価（百万円）			
	レベル1	レベル2	レベル3	合計
買入金銭債権	-	-	302	302
金銭の信託				
運用目的の金銭の信託	-	445	-	445
有価証券				
売買目的有価証券				
外国証券				
外国その他の証券	-	4,894	-	4,894
その他の証券	-	18,780	-	18,780
その他有価証券				
公社債				
社債	-	10,268	2,898	13,167
外国証券				
外国公社債	-	10,367	3,489	13,856
外国その他の証券	-	734	-	734
その他の証券	-	35,500	-	35,500
資産計	-	80,990	6,690	87,680
デリバティブ取引				
通貨関連	-	(214)	-	(214)

( ) 時価算定適用指針第24-9項の取扱いを適用した投資信託財産が不動産である投資信託については、上表の有価証券には含まれておりません。なお、当該投資信託の連結貸借対照表計上額は19,831百万円であります。

当連結会計年度(2026年3月31日)

区分	時価(百万円)			
	レベル1	レベル2	レベル3	合計
買入金銭債権	-	-	90	90
金銭の信託				
運用目的の金銭の信託	-	241	-	241
有価証券				
売買目的有価証券				
外国証券				
外国その他の証券	-	5,652	-	5,652
その他の証券	-	21,072	-	21,072
その他有価証券				
公社債				
社債	-	12,490	3,593	16,083
株式	-	117	-	117
外国証券				
外国公社債	-	9,394	2,486	11,880
外国その他の証券	-	1,551	-	1,551
その他の証券	-	36,641	-	36,641
資産計	-	87,161	6,169	93,331
デリバティブ取引				
通貨関連	-	41	-	41

( ) 時価算定適用指針第24-3項及び第24-9項に基づき、基準価額を時価とみなす取扱いを適用した投資信託については、上表の有価証券には含めておりません。なお、当該投資信託の連結貸借対照表計上額は22,189百万円(第24-3項の取扱いを適用した投資信託170百万円及び第24-9項の取扱いを適用した投資信託22,018百万円)であります。

(2) 時価で連結貸借対照表に計上している金融商品以外の金融商品  
前連結会計年度(2025年3月31日)

区分	時価(百万円)			
	レベル1	レベル2	レベル3	合計
買入金銭債権	-	-	499	499
有価証券				
満期保有目的の債券				
公社債				
国債	3,669	-	-	3,669
社債	-	573	1,498	2,071
外国証券				
外国公社債	-	888	-	888
責任準備金対応債券				
公社債				
国債	9,600	-	-	9,600
社債	-	2,251	-	2,251
外国証券				
外国公社債	-	492	-	492
資産計	13,270	4,205	1,998	19,474

## 当連結会計年度(2026年3月31日)

区分	時価(百万円)			
	レベル1	レベル2	レベル3	合計
買入金銭債権	-	-	2,498	2,498
有価証券				
満期保有目的の債券				
公社債				
国債	4,429	-	-	4,429
社債	-	483	699	1,182
外国証券				
外国公社債	-	886	990	1,876
責任準備金対応債券				
公社債				
国債	8,813	-	-	8,813
社債	-	2,053	-	2,053
外国証券				
外国公社債	-	488	-	488
資産計	13,242	3,910	4,187	21,341

## (注1) 時価の算定に用いた評価技法及びインプットの説明

買入金銭債権及び金銭の信託

コマーシャルペーパー以外の買入金銭債権及び金銭の信託については、取引金融機関、ブローカー又は情報ベンダー等から入手した価格をもって時価としており、当該価格に使用されたインプットに基づき、レベル2又はレベル3の時価に分類しております。コマーシャルペーパーについては、短期で決済されるため、時価は帳簿価額と近似していることから、当該帳簿価額を時価とし、レベル3の時価に分類しております。

有価証券

上場株式については、市場における相場価格を時価としており、市場の活発性に基づきレベル2に分類しております。市場価格のある債券については、市場価格又は市場価格を基に算定された価額をもって時価としており、国債はレベル1、それ以外はレベル2の時価に分類しております。市場価格のない私募債については、元利金等の合計額を信用リスク等のリスク要因を織込んだ割引率で割り引いて算定した価額をもって時価としており、当該割引率が観察不能であることからレベル3の時価に分類しております。投資信託については、公表されている基準価額等をもって時価としており、レベル2の時価に分類しております。

デリバティブ取引

為替予約取引であり、先物為替相場を基に算定した価額をもって時価としており、レベル2の時価に分類しております。

## (注2) 時価で連結貸借対照表に計上している金融商品のうちレベル3の時価に関する情報

## 重要な観察できないインプットに関する定量的情報

前連結会計年度(2025年3月31日)

区分	評価技法	重要な観察できないインプット	インプットの範囲
有価証券 その他有価証券	割引現在価値法	割引率	1.5%~5.5%

当連結会計年度(2026年3月31日)

区分	評価技法	重要な観察できないインプット	インプットの範囲
有価証券 その他有価証券	割引現在価値法	割引率	2.0%~5.2%

期首残高から期末残高への調整表  
前連結会計年度（2025年3月31日）

（単位：百万円）

	期首残高	当期の損益又は その他の包括利益		購入、売却及 び償還の純額	期末残高
		損益に計上	その他の包括 利益に計上 ( )		
買入金銭債権	717	-	2	417	302
有価証券 その他有価証券	10,997	-	9	4,600	6,387

( ) 連結包括利益計算書の「その他有価証券評価差額金」に含まれております。

当連結会計年度（2026年3月31日）

（単位：百万円）

	期首残高	当期の損益又は その他の包括利益		購入、売却及 び償還の純額	期末残高
		損益に計上	その他の包括 利益に計上 ( )		
買入金銭債権	302	-	1	213	90
有価証券 その他有価証券	6,387	-	8	300	6,079

( ) 連結包括利益計算書の「その他有価証券評価差額金」に含まれております。

時価の評価プロセスの説明

当社グループは資産運用部門において、時価の算定に関する方針及び手続を定め、これに沿って時価を算定しております。また、算定された時価については、資産運用部門から独立した部門において、時価の算定に用いられた評価技法及びインプットの妥当性並びに時価のレベルの分類の適切性を検証しております。

時価の算定にあたっては、個々の資産の性質、特性及びリスクを最も適切に反映できる評価モデルを用いております。また、第三者から入手した相場価格を利用する場合においても、利用されている評価技法及びインプットの確認や類似の金融商品の時価との比較等の適切な方法により価格の妥当性を検証しております。

重要な観察できないインプットを変化させた場合の時価に対する影響に関する説明

割引率は、TORFやスワップ・レートなどの基準市場金利に対する調整率であり、主に信用リスクから生じる金融商品のキャッシュ・フローの不確実性に対し市場参加者が必要とする報酬額であるリスク・プレミアムから構成されます。一般に、割引率の著しい上昇（低下）は、時価の著しい下落（上昇）を生じさせます。

(注3) 時価算定適用指針第24-3項及び第24-9項に基づき、基準価額を時価とみなす取扱いを適用した投資信託に関する情報

投資信託財産が金融商品である投資信託

時価算定適用指針第24-3項の取扱いを適用した投資信託財産が金融商品である投資信託については、連結貸借対照表計上額の重要性が乏しいため、期首残高から期末残高への調整表及び算定日における解約等に関する制限の内容ごとの内訳の記載を省略しております。なお、前連結会計年度においては、当該投資信託を保有しておりません。

投資信託財産が不動産である投資信託

時価算定適用指針第24-9項の取扱いを適用した投資信託財産が不動産である投資信託の期首残高から期末残高への調整表は次のとおりであります。

前連結会計年度(2025年3月31日)

(単位:百万円)

期首残高	当期の損益又はその他の包括利益		購入、売却及び償還の純額	期末残高
	損益に計上 ( ) 1	その他の包括利益 に計上( ) 2		
18,054	38	204	1,533	19,831

( ) 1 . 連結損益計算書の「経常収益」に含まれております。

2 . 連結包括利益計算書の「その他有価証券評価差額金」に含まれております。

当連結会計年度(2026年3月31日)

(単位:百万円)

期首残高	当期の損益又はその他の包括利益		購入、売却及び償還の純額	期末残高
	損益に計上	その他の包括利益 に計上( )		
19,831	-	586	1,600	22,018

( ) 連結包括利益計算書の「その他有価証券評価差額金」に含まれております。

## (有価証券関係)

## 1. 売買目的有価証券

(単位：百万円)

	前連結会計年度 (2025年3月31日)	当連結会計年度 (2026年3月31日)
連結会計年度の損益に含まれた評価差額	594	3,629

## 2. 満期保有目的の債券

前連結会計年度(2025年3月31日)

	種類	連結貸借対照表計 上額(百万円)	時価(百万円)	差額(百万円)
時価が連結貸借対照表計 上額を超えるもの	公社債	882	889	6
	国債	882	889	6
	小計	882	889	6
時価が連結貸借対照表計 上額を超えないもの	公社債	5,043	4,852	190
	国債	2,952	2,780	171
	社債	2,090	2,071	18
	外国証券	900	888	11
	外国公社債	900	888	11
	小計	5,943	5,740	202
合計		6,825	6,629	195

当連結会計年度(2026年3月31日)

	種類	連結貸借対照表計 上額(百万円)	時価(百万円)	差額(百万円)
時価が連結貸借対照表計 上額を超えるもの	公社債	-	-	-
	国債	-	-	-
	小計	-	-	-
時価が連結貸借対照表計 上額を超えないもの	公社債	6,951	5,611	1,340
	国債	5,755	4,429	1,326
	社債	1,195	1,182	13
	外国証券	1,900	1,876	23
	外国公社債	1,900	1,876	23
	小計	8,851	7,487	1,363
合計		8,851	7,487	1,363

## 3. 責任準備金対応債券

前連結会計年度(2025年3月31日)

	種類	連結貸借対照表計上額(百万円)	時価(百万円)	差額(百万円)
時価が連結貸借対照表計上額を超えるもの	公社債	200	200	0
	社債	200	200	0
	小計	200	200	0
時価が連結貸借対照表計上額を超えないもの	公社債	13,801	11,651	2,149
	国債	11,701	9,600	2,100
	社債	2,100	2,051	48
	外国証券	500	492	7
	外国公社債	500	492	7
	小計	14,301	12,144	2,157
合計		14,501	12,344	2,157

当連結会計年度(2026年3月31日)

	種類	連結貸借対照表計上額(百万円)	時価(百万円)	差額(百万円)
時価が連結貸借対照表計上額を超えるもの	公社債	-	-	-
	社債	-	-	-
	小計	-	-	-
時価が連結貸借対照表計上額を超えないもの	公社債	15,273	10,866	4,406
	国債	12,973	8,813	4,159
	社債	2,300	2,053	246
	外国証券	500	488	11
	外国公社債	500	488	11
	小計	15,773	11,355	4,418
合計		15,773	11,355	4,418

## 4. その他有価証券

前連結会計年度(2025年3月31日)

	種類	連結貸借対照表計上額(百万円)	取得原価(百万円)	差額(百万円)
連結貸借対照表計上額が取得原価を超えるもの	公社債	2,142	2,094	47
	社債	2,142	2,094	47
	外国証券	2,121	2,083	38
	外国公社債	1,310	1,301	8
	外国その他の証券	811	781	29
	その他の証券	18,113	16,835	1,277
	小計	22,378	21,013	1,364
連結貸借対照表計上額が取得原価を超えないもの	公社債	11,024	11,312	287
	社債	11,024	11,312	287
	外国証券	14,058	15,191	1,132
	外国公社債	12,546	13,451	904
	外国その他の証券	1,512	1,740	227
	その他の証券	35,629	42,409	6,780
	小計	60,712	68,912	8,200
合計		83,090	89,926	6,836

当連結会計年度(2026年3月31日)

	種類	連結貸借対照表計上額(百万円)	取得原価(百万円)	差額(百万円)
連結貸借対照表計上額が取得原価を超えるもの	公社債	2,855	2,794	60
	社債	2,855	2,794	60
	外国証券	3,406	3,235	171
	外国公社債	817	810	6
	外国その他の証券	2,589	2,424	164
	その他の証券	20,763	19,066	1,696
	小計	27,025	25,096	1,928
連結貸借対照表計上額が取得原価を超えないもの	公社債	13,228	13,399	171
	社債	13,228	13,399	171
	株式	117	117	0
	外国証券	11,954	12,834	879
	外国公社債	11,063	11,841	777
	外国その他の証券	891	993	101
	その他の証券	36,138	42,487	6,349
小計	61,438	68,838	7,400	
合計		88,464	93,935	5,471

## 5. 売却したその他有価証券

前連結会計年度(自 2024年4月1日 至 2025年3月31日)

種類	売却額(百万円)	売却益の合計額 (百万円)	売却損の合計額 (百万円)
公社債	1,942	0	439
地方債	101	-	1
社債	1,841	0	437
株式	217	54	-
外国証券	456	-	3
外国公社債	456	-	3
合計	2,617	54	442

(注) 市場価格のない株式(非上場株式)を含めております。

当連結会計年度(自 2025年4月1日 至 2026年3月31日)

種類	売却額(百万円)	売却益の合計額 (百万円)	売却損の合計額 (百万円)
公社債	1,843	-	348
社債	1,843	-	348
外国証券	786	-	76
外国公社債	684	-	73
外国その他の証券	101	-	2
その他の証券	260	-	30
合計	2,890	-	454

## (金銭の信託関係)

## 1. 運用目的の金銭の信託

(単位: 百万円)

	前連結会計年度 (2025年3月31日)	当連結会計年度 (2026年3月31日)
連結会計年度の損益に含まれた評価差額	141	303

## 2. 満期保有目的の金銭の信託

該当事項はありません。

## 3. その他の金銭の信託(運用目的、満期保有目的以外の金銭の信託)

該当事項はありません。

## (デリバティブ取引関係)

## 1. ヘッジ会計が適用されていないデリバティブ取引

## 通貨関連

前連結会計年度(2025年3月31日)

区分	取引の種類	契約額等 (百万円)	契約額等の うち1年超 (百万円)	時価 (百万円)	評価損益 (百万円)
市場取引以外の 取引	為替予約取引 売建 米ドル	1,487	-	11	11
合計		-	-	11	11

当連結会計年度(2026年3月31日)

区分	取引の種類	契約額等 (百万円)	契約額等の うち1年超 (百万円)	時価 (百万円)	評価損益 (百万円)
市場取引以外の 取引	為替予約取引 売建 米ドル	1,589	-	4	4
合計		-	-	4	4

## 2. ヘッジ会計が適用されているデリバティブ取引

## 通貨関連

前連結会計年度(2025年3月31日)

ヘッジ会計の方法	取引の種類	主なヘッジ対象	契約額等 (百万円)	契約額等の うち1年超 (百万円)	時価 (百万円)	
ヘッジ対象に係る損 益を認識する方法	為替予約取引 売建	有価証券 (その他有価証券)	ユーロ	7,022	-	151
	米ドル		6,895	-	52	
合計			-	-	203	

当連結会計年度(2026年3月31日)

ヘッジ会計の方法	取引の種類	主なヘッジ対象	契約額等 (百万円)	契約額等の うち1年超 (百万円)	時価 (百万円)	
ヘッジ対象に係る損 益を認識する方法	為替予約取引 売建	有価証券 (その他有価証券)	ユーロ	8,127	-	19
	米ドル		6,007	-	16	
合計			-	-	36	

## (退職給付関係)

## 1. 採用している退職給付制度の概要

当社及び連結子会社は確定拠出制度を採用しております。

一部の連結子会社は確定給付制度である退職一時金制度を採用しておりましたが、2020年3月31日までに退職一時金制度を廃止しております。当該制度の廃止時における過去勤務に係る部分を従業員の退職時に支給するため、「退職給付制度間の移行等の会計処理に関する実務上の取扱い」(実務対応報告第2号)に基づき、引き続き、連結貸借対照表の「退職給付に係る負債」として計上しております。

なお、退職一時金制度(非積立制度)においては、簡便法により退職給付に係る負債及び退職給付費用を計算しております。

## 2. 確定給付制度

## (1) 簡便法を適用した制度の、退職給付に係る負債の期首残高と期末残高の調整表

	前連結会計年度 (自 2024年4月1日 至 2025年3月31日)	当連結会計年度 (自 2025年4月1日 至 2026年3月31日)
退職給付に係る負債の期首残高	17百万円	17百万円
退職給付費用	0	0
退職給付の支払額	0	5
退職給付に係る負債の期末残高	17	12

## (2) 退職給付債務の期末残高と連結貸借対照表に計上された退職給付に係る負債及び退職給付に係る資産の調整表

	前連結会計年度 (2025年3月31日)	当連結会計年度 (2026年3月31日)
非積立型制度の退職給付債務	17百万円	12百万円
連結貸借対照表に計上された負債と資産の純額	17	12
退職給付に係る負債	17	12
連結貸借対照表に計上された負債と資産の純額	17	12

## (3) 退職給付費用

簡便法で計算した退職給付費用 前連結会計年度 0百万円 当連結会計年度 0百万円

## 3. 確定拠出制度

当社及び連結子会社の確定拠出制度への要拠出額は、前連結会計年度184百万円、当連結会計年度188百万円であります。

## (ストック・オプション等関係)

## 1. スtock・オプションに係る費用計上額及び科目名

(単位：百万円)

	前連結会計年度 (自 2024年4月1日 至 2025年3月31日)	当連結会計年度 (自 2025年4月1日 至 2026年3月31日)
経常費用 その他	-	3

## 2. スtock・オプションに係る当初の資産計上額及び科目名

(単位：百万円)

	前連結会計年度 (2025年3月31日)	当連結会計年度 (2026年3月31日)
現金及び預貯金	-	28

## 3. スtock・オプションの内容、規模及びその変動状況

## (1) スtock・オプションの内容

	2026年第1回新株予約権	2026年第2回新株予約権
付与対象者の区分及び人数	当社及び当社子会社の取締役26名	当社及び当社子会社の従業員502名
株式の種類別のストック・オプションの数 (注) 1	普通株式 600,000株	普通株式 592,900株
付与日	2026年3月24日	同左
権利確定条件	(注) 2	(注) 3
対象勤務期間	定めておりません。	同左
権利行使期間	自 2029年7月2日 至 2031年12月30日	同左

(注) 1. 株式数に換算して記載しております。

## 2. 2026年第1回新株予約権の権利確定条件は次のとおりであります。

新株予約権者は、2027年3月期乃至2029年3月期の当社連結損益計算書に記載された親会社株主に帰属する当期純利益（以下、「当期純利益」という。）の3期累計額が10,500百万円以上となった場合のみ、本新株予約権を行使することができる。

なお、上記における当期純利益の判定に際しては、適用される会計基準の変更や当社の業績に多大な影響を及ぼす企業買収等の事象が発生し当社の連結損益計算書に記載された実績数値で判定を行うことが適切ではないと取締役会が判断した場合には、当社は合理的な範囲内で当該企業買収等の影響を排除し、判定に使用する実績数値の調整を行うことができるものとする。また、適用される会計基準や決算期の変更等により参照すべき項目の概念に重要な変更があった場合には、別途参照すべき指標を当社取締役会にて定めるものとする。

新株予約権者は、新株予約権の権利行使時においても、当社又は当社関係会社の取締役、監査役又は従業員であることを要しないものとする。ただし、新株予約権者が当社又は当社関係会社の取締役、監査役もしくは従業員を任期中に解任された場合又は懲戒解雇された場合は、この限りではない。

新株予約権者の相続人による本新株予約権の行使は認めない。

本新株予約権の行使によって、当社の発行済株式総数が当該時点における発行可能株式総数を超過することとなるときは、当該本新株予約権の行使を行うことはできない。

各本新株予約権1個未満の行使を行うことはできない。

3. 2026年第2回新株予約権の権利確定条件は次のとおりであります。

新株予約権者は、新株予約権の権利行使時においても、当社又は当社関係会社の取締役、監査役又は従業員であることを要する。ただし、定年退職による場合、その他正当な理由があると取締役会が認めた場合は、この限りではない。

新株予約権者の相続人による本新株予約権の行使は認めない。

本新株予約権の行使によって、当社の発行済株式総数が当該時点における発行可能株式総数を超過することとなるときは、当該本新株予約権の行使を行うことはできない。

各本新株予約権1個未満の行使を行うことはできない。

(2) ストック・オプションの規模及びその変動状況

当連結会計年度（2026年3月期）において存在したストック・オプションを対象とし、ストック・オプションの数については、株式数に換算して記載しております。

ストック・オプションの数

	2026年第1回新株予約権	2026年第2回新株予約権
権利確定前（株）		
前連結会計年度末	-	-
付与	600,000	592,900
失効	-	1,000
権利確定	-	-
未確定残	600,000	591,900
権利確定後（株）		
前連結会計年度末	-	-
権利確定	-	-
権利行使	-	-
失効	-	-
未行使残	-	-

単価情報

	2026年第1回新株予約権	2026年第2回新株予約権
権利行使価格（円）	2,429	2,069
行使時平均株価（円）	-	-
付与日における公正な評価単価（円）	352	469

## 4. ストック・オプションの公正な評価単価の見積方法

当連結会計年度において付与された2026年第1回新株予約権及び2026年第2回新株予約権についての公正な評価単価の見積方法は以下のとおりであります。

(1) 使用した評価技法      ブラック・ショールズモデル

(2) 主な基礎数値及び見積方法

	2026年第1回新株予約権及び 2026年第2回新株予約権
株価変動性 (注) 1	27.21%
予想残存期間 (注) 2	4.52年
配当利回り (注) 3	1.11%
無リスク利率 (注) 4	1.684%

(注) 1. 株価情報収集期間(2021年9月14日から2026年3月24日まで)の株価実績に基づき算定しております。

2. 権利行使までの期間を合理的に見積ることができないため、算定時点から権利行使期間の中間点までの期間を予想残存期間と推定しております。

3. 直近の配当実績に基づいて算定しております。

4. 評価基準日における償還年月日2030年9月20日の中期国債181(5)の流通利回り(日本証券業協会「公社債店頭売買参考統計値」より)を採用しております。

## 5. ストック・オプションの権利確定数の見積方法

業績条件の達成見込みと過去の退職率の実績に基づき、権利不確定による失効数を見積もっております。

## (税効果会計関係)

## 1. 繰延税金資産及び繰延税金負債の発生の主な原因別の内訳

	前連結会計年度 (2025年3月31日)	当連結会計年度 (2026年3月31日)
<b>繰延税金資産</b>		
保険契約準備金	4,345百万円	4,492百万円
価格変動準備金	355	367
税務上の繰越欠損金(注)	584	299
有形固定資産	15	10
無形固定資産	103	98
その他有価証券評価差額金	1,633	811
その他	365	386
繰延税金資産小計	7,404	6,466
税務上の繰越欠損金に係る評価性引当額(注)	337	244
将来減算一時差異等の合計に係る評価性引当額	5,700	5,024
評価性引当額小計	6,038	5,269
繰延税金資産合計	1,365	1,197
繰延税金負債との相殺	395	683
繰延税金資産の純額	970	513
<b>繰延税金負債</b>		
その他有価証券評価差額金	28	181
企業結合により識別された無形資産	148	128
ヘッジ損益	332	567
その他	33	30
繰延税金負債合計	544	907
繰延税金資産との相殺	395	683
繰延税金負債の純額	148	223

(注) 税務上の繰越欠損金及びその繰延税金資産の繰越期限別の金額

前連結会計年度(2025年3月31日)

	1年以内	1年超 2年以内	2年超 3年以内	3年超 4年以内	4年超 5年以内	5年超	合計
税務上の繰越 欠損金( )	116	10	-	1	192	264	584百万円
評価性引当額	6	1	-	1	64	264	337
繰延税金資産	109	9	-	-	128	-	246

( ) 税務上の繰越欠損金は、法定実効税率を乗じた額であります。

当連結会計年度(2026年3月31日)

	1年以内	1年超 2年以内	2年超 3年以内	3年超 4年以内	4年超 5年以内	5年超	合計
税務上の繰越 欠損金( )	-	-	-	63	20	215	299百万円
評価性引当額	-	-	-	15	20	208	244
繰延税金資産	-	-	-	48	-	6	54

( ) 税務上の繰越欠損金は、法定実効税率を乗じた額であります。

2. 法定実効税率と税効果会計適用後の法人税等の負担率との間に重要な差異があるときの、当該差異の原因となった主要な項目別の内訳

	前連結会計年度 (2025年3月31日)	当連結会計年度 (2026年3月31日)
法定実効税率	30.6%	30.6%
(調整)		
評価性引当額の増減	26.4	4.0
住民税均等割	1.9	0.9
永久に損金に算入されない項目	0.3	0.1
のれんの償却額	3.0	1.4
子会社との税率差異	3.0	2.7
その他	3.2	1.5
税効果会計適用後の法人税等の負担率	3.2	32.8

(セグメント情報等)

【セグメント情報】

1. 報告セグメントの概要

当社の報告セグメントは、当社の構成単位のうち分離された財務情報が入手可能であり、取締役会が、経営資源の配分の決定及び業績を評価するために、定期的に検討を行う対象となっているものであります。

当社は、SBI損害保険株式会社、SBI生命保険株式会社、及び少額短期保険業者6社の持株会社であるSBI少短保険ホールディングス株式会社を直接の子会社とする保険持株会社であり、これらの会社の経営管理等を行っております。傘下の子会社は、保険業法等の業種特有の規制環境の下にあり、各子会社においてそれぞれの経営戦略等を立案し、事業活動を展開しております。

したがって、当社は傘下の子会社を基礎としたサービス別のセグメントから構成されており、「損害保険事業」、「生命保険事業」、及び「少額短期保険事業」の3つを報告セグメントとしております。

(1) 「損害保険事業」は損害保険業を行っており、SBI損害保険株式会社1社で構成されております。

(2) 「生命保険事業」は生命保険業を行っており、SBI生命保険株式会社1社で構成されております。

(3) 「少額短期保険事業」は少額短期保険業を行っており、SBI少短保険ホールディングス株式会社、SBIいきいき少額短期保険株式会社、SBI日本少額短期保険株式会社、SBIリスタ少額短期保険株式会社、SBIプリズム少額短期保険株式会社、SBI常口セーフティ少額短期保険株式会社及びSBIペット少額短期保険株式会社の7社で構成されております。

2. 報告セグメントごとの経常収益、利益又は損失、資産、その他の項目の金額の算定方法

報告されている事業セグメントの会計処理は、連結財務諸表を作成するために採用される会計方針に準拠した方法であります。

セグメント間の内部経常収益及び振替高は市場実勢価格に基づいております。

3. 報告セグメントごとの経常収益、利益又は損失、資産、その他の項目の金額に関する情報  
前連結会計年度(自 2024年4月1日 至 2025年3月31日)

(単位:百万円)

	報告セグメント				調整額 (注)2	連結財務諸 表計上額 (注)3
	損害保険 事業	生命保険 事業	少額短期 保険事業	計		
経常収益(注)1						
外部顧客への経常収益	40,300	44,368	33,795	118,463	-	118,463
セグメント間の内部経常 収益又は振替高	136	15	54	205	205	-
計	40,436	44,383	33,849	118,669	205	118,463
セグメント利益(注)3	1,552	807	230	2,591	602	1,988
セグメント資産	66,483	136,390	16,686	219,561	1,847	217,714
その他の項目						
減価償却費	994	627	139	1,761	20	1,781
のれん償却額	-	-	202	202	-	202
利息及び配当金等収入	563	2,444	3	3,011	92	2,918
支払利息	-	23	92	115	92	23
特別損失	68	96	8	172	0	173
(価格変動準備金繰入 額)	(35)	(96)	(-)	(131)	(-)	(131)
契約者配当準備金繰入額	-	7,235	-	7,235	-	7,235
税金費用	274	127	205	59	6	65
有形固定資産及び無形固 定資産の増加額	928	812	130	1,871	6	1,878

(注)1. 一般企業の売上高に代えて、経常収益を記載しております。

2. 調整額の内容は以下のとおりであります。

(1) セグメント利益の調整額 602百万円は、当社の一般管理費等による損益であります。

(2) セグメント資産の調整額 1,847百万円は、セグメント間の債権債務等の消去額 4,211百万円及び当社の現金及び預貯金等の資産2,364百万円であります。

(3) その他の項目のうち、「利息及び配当金等収入」及び「支払利息」はセグメント間取引の消去額であり、その他は当社で計上したものであります。

3. セグメント利益は、連結損益計算書の親会社株主に帰属する当期純利益と調整を行っております。

当連結会計年度（自 2025年4月1日 至 2026年3月31日）

（単位：百万円）

	報告セグメント				調整額 (注) 2	連結財務諸 表計上額 (注) 3
	損害保険 事業	生命保険 事業	少額短期 保険事業	計		
経常収益(注) 1						
外部顧客への経常収益	46,692	57,694	35,975	140,362	-	140,362
セグメント間の内部経常 収益又は振替高	126	11	28	166	166	-
計	46,819	57,705	36,004	140,529	166	140,362
セグメント利益(注) 3	2,015	975	656	3,647	767	2,880
セグメント資産	72,156	147,358	18,545	238,061	1,730	236,330
その他の項目						
減価償却費	898	723	151	1,773	18	1,792
のれん償却額	-	-	202	202	-	202
利息及び配当金等収入	629	2,485	14	3,129	98	3,031
支払利息	-	60	98	158	98	60
特別損失	40	0	3	44	-	44
(価格変動準備金繰入 額)	(39)	(-)	(-)	(39)	(-)	(39)
契約者配当準備金繰入額	-	8,811	-	8,811	-	8,811
税金費用	357	471	582	1,410	4	1,415
有形固定資産及び無形固 定資産の増加額	1,653	1,042	90	2,785	16	2,802

(注) 1. 一般企業の売上高に代えて、経常収益を記載しております。

2. 調整額の内容は以下のとおりであります。

(1) セグメント利益の調整額 767百万円は、当社の一般管理費等による損益であります。

(2) セグメント資産の調整額 1,730百万円は、セグメント間の債権債務等の消去額 4,235百万円及び当社の現金及び預貯金等の資産2,504百万円であります。

(3) その他の項目のうち、「利息及び配当金等収入」及び「支払利息」はセグメント間取引の消去額であり、その他は当社で計上したものであります。

3. セグメント利益は、連結損益計算書の親会社株主に帰属する当期純利益と調整を行っております。

## 【関連情報】

前連結会計年度（自 2024年4月1日 至 2025年3月31日）

## 1. サービスごとの情報

（単位：百万円）

	損害保険事業	生命保険事業	少額短期保険事業	合計
外部顧客への経常収益	40,300	44,368	33,795	118,463

（注）一般企業の売上高に代えて、経常収益を記載しております。

## 2. 地域ごとの情報

## (1) 経常収益

本邦の外部顧客に対する経常収益に区分した金額が連結損益計算書の経常収益の90%を超えているため、記載を省略しております。

## (2) 有形固定資産

本邦に所在している有形固定資産の金額が連結貸借対照表の有形固定資産の金額の90%を超えているため、記載を省略しております。

## 3. 主要な顧客ごとの情報

特定の顧客に対する経常収益で連結損益計算書の経常収益の10%以上を占めるものがないため、記載を省略しております。

当連結会計年度（自 2025年4月1日 至 2026年3月31日）

## 1. サービスごとの情報

（単位：百万円）

	損害保険事業	生命保険事業	少額短期保険事業	合計
外部顧客への経常収益	46,692	57,694	35,975	140,362

（注）一般企業の売上高に代えて、経常収益を記載しております。

## 2. 地域ごとの情報

## (1) 経常収益

本邦の外部顧客に対する経常収益に区分した金額が連結損益計算書の経常収益の90%を超えているため、記載を省略しております。

## (2) 有形固定資産

本邦に所在している有形固定資産の金額が連結貸借対照表の有形固定資産の金額の90%を超えているため、記載を省略しております。

## 3. 主要な顧客ごとの情報

特定の顧客に対する経常収益で連結損益計算書の経常収益の10%以上を占めるものがないため、記載を省略しております。

## 【報告セグメントごとの固定資産の減損損失に関する情報】

該当事項はありません。

【報告セグメントごとののれんの償却額及び未償却残高に関する情報】

前連結会計年度（自 2024年4月1日 至 2025年3月31日）

（単位：百万円）

	損害保険事業	生命保険事業	少額短期保険事業	合計
当期償却額	-	-	202	202
当期末残高	-	-	2,726	2,726

当連結会計年度（自 2025年4月1日 至 2026年3月31日）

（単位：百万円）

	損害保険事業	生命保険事業	少額短期保険事業	合計
当期償却額	-	-	202	202
当期末残高	-	-	2,523	2,523

【報告セグメントごとの負ののれん発生益に関する情報】

該当事項はありません。

【関連当事者情報】

1. 関連当事者との取引

連結財務諸表提出会社の連結子会社と関連当事者との取引

連結財務諸表提出会社と同一の親会社をもつ会社等及び連結財務諸表提出会社のその他の関係会社の子会社等

前連結会計年度（自 2024年4月1日 至 2025年3月31日）

記載すべき重要なものはありません。

当連結会計年度（自 2025年4月1日 至 2026年3月31日）

種類	会社等の名称又は氏名	所在地	資本金又は出資金 (百万円)	事業の内容 又は職業	議決権等の所有 (被所有) 割合(%)	関連当事者との関係	取引の内容	取引金額 (百万円)	科目	期末残高 (百万円)
同一の親会社を持つ会社	SBI VC トレード株式会社	東京都 港区	100	暗号資産交換業	-	社債の引受等	社債の償還金の受取	1,700	有価証券	2,799
							社債の引受	2,800		
							利息の受取	72	その他資産	32

取引条件及び取引条件の決定方針等

社債の利率については、市場金利を勘案して合理的に決定しております。

2. 親会社又は重要な関連会社に関する注記

(1) 親会社情報

SBIホールディングス株式会社（東京証券取引所に上場）

(2) 重要な関連会社の要約財務情報

該当事項はありません。

## ( 1株当たり情報 )

	前連結会計年度 (自 2024年4月1日 至 2025年3月31日)	当連結会計年度 (自 2025年4月1日 至 2026年3月31日)
1株当たり純資産額	1,708.48円	1,930.98円
1株当たり当期純利益	80.12円	116.04円

(注) 1. 前連結会計年度の潜在株式調整後1株当たり当期純利益については、潜在株式が存在しないため記載しておりません。当連結会計年度の潜在株式調整後1株当たり当期純利益については、希薄化効果を有している潜在株式が存在しないため、記載しておりません。

2. 1株当たり当期純利益の算定上の基礎は、以下のとおりであります。

	前連結会計年度 (自 2024年4月1日 至 2025年3月31日)	当連結会計年度 (自 2025年4月1日 至 2026年3月31日)
親会社株主に帰属する当期純利益(百万円)	1,988	2,880
普通株主に帰属しない金額(百万円)	-	-
普通株式に係る親会社株主に帰属する当期純利益(百万円)	1,988	2,880
普通株式の期中平均株式数(株)	24,820,388	24,820,388
希薄化効果を有しないため、潜在株式調整後1株当たり当期純利益の算定に含めなかった潜在株式の概要	-	2026年2月27日開催の取締役会決議による2026年3月24日付与の2026年第1回新株予約権(普通株式600,000株)及び2026年第2回新株予約権(普通株式591,900株)

## ( 重要な後発事象 )

該当事項はありません。

## 【連結附属明細表】

## 【社債明細表】

該当事項はありません。

## 【借入金等明細表】

区分	当期首残高 (百万円)	当期末残高 (百万円)	平均利率 (%)	返済期限
短期借入金	-	-	-	-
1年以内に返済予定の長期借入金	-	-	-	-
1年以内に返済予定のリース債務	1	1	-	-
長期借入金(1年以内に返済予定のものを除く。)	-	-	-	-
リース債務(1年以内に返済予定のものを除く。)	3	5	-	2027年～2031年
その他有利子負債	-	-	-	-
合計	4	7	-	-

(注) 1. リース債務の平均利率については、リース料総額に含まれる利息相当額を控除する前の金額でリース債務を連結貸借対照表に計上しているため、記載しておりません。

2. リース債務(1年以内に返済予定のものを除く。)の連結決算日後5年間の返済予定額は以下のとおりであります。

	1年超2年以内 (百万円)	2年超3年以内 (百万円)	3年超4年以内 (百万円)	4年超5年以内 (百万円)
リース債務	1	1	1	0

## 【資産除去債務明細表】

当連結会計年度期首及び当連結会計年度末における資産除去債務の金額が、当連結会計年度期首及び当連結会計年度末における負債及び純資産の合計額の100分の1以下であるため、連結財務諸表規則第92条の2の規定により記載を省略しております。

## (2) 【その他】

当連結会計年度における四半期情報等

(累計期間)	第1四半期	中間連結会計期間	第3四半期	当連結会計年度
経常収益(百万円)(注)1	34,948	69,211	104,872	140,362
税金等調整前中間(当期) (四半期)純利益(百万円)	2,998	3,089	4,052	4,309
親会社株主に帰属する中間 (当期)(四半期)純利益 (百万円)	2,168	2,254	2,902	2,880
1株当たり中間(当期)(四 半期)純利益(円)	87.36	90.82	116.93	116.04

(会計期間)	第1四半期	第2四半期	第3四半期	第4四半期
1株当たり四半期純利益又は 1株当たり四半期純損失 ( ) (円)	87.36	3.46	26.11	0.89

(注) 1. 一般企業の売上高に代えて、経常収益を記載しております。

2. 当社は、第1四半期及び第3四半期について金融商品取引所の定める規則により四半期に係る財務情報を作成しておりますが、当該四半期に係る財務情報に対する期中レビューは受けておりません。

## 2【財務諸表等】

## (1)【財務諸表】

## 【貸借対照表】

(単位：百万円)

	前事業年度 (2025年3月31日)	当事業年度 (2026年3月31日)
<b>資産の部</b>		
流動資産		
現金及び預金	1,842	1,928
前払費用	18	20
その他	223	286
流動資産合計	2,084	2,235
固定資産		
有形固定資産		
建物	97	93
工具、器具及び備品	20	21
有形固定資産合計	117	115
無形固定資産		
ソフトウェア	3	2
無形固定資産合計	3	2
投資その他の資産		
投資有価証券	7	0
関係会社株式	38,915	39,415
繰延税金資産	28	25
その他	123	125
投資その他の資産合計	39,074	39,566
固定資産合計	39,195	39,684
資産合計	41,280	41,920

(単位：百万円)

	前事業年度 (2025年3月31日)	当事業年度 (2026年3月31日)
<b>負債の部</b>		
流動負債		
未払金	43	58
未払費用	1	32
未払法人税等	25	25
預り金	4	7
流動負債合計	74	123
固定負債		
資産除去債務	54	55
その他	61	56
固定負債合計	116	111
負債合計	191	235
<b>純資産の部</b>		
株主資本		
資本金	8,375	8,375
資本剰余金		
資本準備金	21,635	21,635
その他資本剰余金	10,420	10,420
資本剰余金合計	32,055	32,055
利益剰余金		
その他利益剰余金		
繰越利益剰余金	658	1,222
利益剰余金合計	658	1,222
自己株式	0	0
株主資本合計	41,089	41,652
評価・換算差額等		
その他有価証券評価差額金	0	-
評価・換算差額等合計	0	-
新株予約権	-	32
純資産合計	41,089	41,684
負債純資産合計	41,280	41,920

## 【損益計算書】

(単位：百万円)

	前事業年度 (自 2024年4月1日 至 2025年3月31日)	当事業年度 (自 2025年4月1日 至 2026年3月31日)
営業収益		
関係会社受入手数料	574	723
関係会社受取配当金	589	1,126
営業収益合計	1,164	1,850
営業費用		
販売費及び一般管理費	2,559	2,706
営業費用合計	1,559	1,706
営業利益	604	1,143
営業外収益		
受取利息	0	1
雑収入	0	0
営業外収益合計	1	2
経常利益	606	1,146
特別損失		
固定資産処分損	0	-
投資有価証券評価損	-	7
特別損失合計	0	7
税引前当期純利益	605	1,138
法人税、住民税及び事業税	6	1
法人税等調整額	0	3
法人税等合計	6	4
当期純利益	598	1,134

## 【株主資本等変動計算書】

前事業年度（自 2024年4月1日 至 2025年3月31日）

（単位：百万円）

	株主資本							
	資本金	資本剰余金			利益剰余金		自己株式	株主資本合計
		資本準備金	その他資本剰余金	資本剰余金合計	その他利益剰余金 繰越利益剰余金	利益剰余金合計		
当期首残高	8,375	21,635	10,420	32,055	506	506	0	40,936
当期変動額								
剰余金の配当					446	446		446
当期純利益					598	598		598
株主資本以外の項目の当期変動額（純額）								
当期変動額合計	-	-	-	-	152	152	-	152
当期末残高	8,375	21,635	10,420	32,055	658	658	0	41,089

	評価・換算差額等		純資産合計
	その他有価証券評価差額金	評価・換算差額等合計	
当期首残高	-	-	40,936
当期変動額			
剰余金の配当			446
当期純利益			598
株主資本以外の項目の当期変動額（純額）	0	0	0
当期変動額合計	0	0	152
当期末残高	0	0	41,089

当事業年度（自 2025年4月1日 至 2026年3月31日）

（単位：百万円）

	株主資本							
	資本金	資本剰余金			利益剰余金		自己株式	株主資本合計
		資本準備金	その他資本剰余金	資本剰余金合計	その他利益剰余金 繰越利益剰余金	利益剰余金合計		
当期首残高	8,375	21,635	10,420	32,055	658	658	0	41,089
当期変動額								
剰余金の配当					570	570		570
当期純利益					1,134	1,134		1,134
株主資本以外の項目の当期変動額（純額）								
当期変動額合計	-	-	-	-	563	563	-	563
当期末残高	8,375	21,635	10,420	32,055	1,222	1,222	0	41,652

	評価・換算差額等		新株予約権	純資産合計
	その他有価証券評価差額金	評価・換算差額等合計		
当期首残高	0	0	-	41,089
当期変動額				
剰余金の配当				570
当期純利益				1,134
株主資本以外の項目の当期変動額（純額）	0	0	32	32
当期変動額合計	0	0	32	595
当期末残高	-	-	32	41,684

## 【注記事項】

## (重要な会計方針)

## 1. 有価証券の評価基準及び評価方法

## (1) 子会社株式

移動平均法による原価法を採用しております。

## (2) その他有価証券

市場価格のない株式等

移動平均法による原価法を採用しております。

## 2. 固定資産の減価償却の方法

## (1) 有形固定資産

定率法（ただし、建物は定額法）を採用しております。

## (2) 無形固定資産

定額法を採用しております。なお、自社利用のソフトウェアについては、社内における利用可能期間（5年）に基づいております。

## (重要な会計上の見積り)

当社の財務諸表は我が国において一般に公正妥当と認められた企業会計の基準に準拠して作成しており、当社は、財務諸表を作成するにあたり、会計方針に基づいていくつかの会計上の見積りを行っております。

当社が行う会計上の見積り及び当該見積りに用いた仮定のうち、次の関係会社株式の評価が財務諸表に重要な影響を及ぼすと考えております。

当社の関係会社株式は市場価格がなく、実質価額が帳簿価額よりも著しく低下したときは、相当の減額処理を行います。当社の関係会社株式のうち、実質価額の算定基礎を連結純資産とする関係会社株式については、「1 連結財務諸表等 (1) 連結財務諸表 注記事項 (重要な会計上の見積り)」に記載の合理的な仮定に基づいた見積りを使用したのれんの評価の影響を受けることになり、相当程度の減損損失を計上した場合には、当該関係会社株式の実質価額に重要な影響を及ぼすこととなります。

当事業年度の貸借対照表における関係会社株式のうち、実質価額の算定基礎を連結純資産とする関係会社株式の残高は4,460百万円であります。

## (貸借対照表関係)

## 関係会社に対する金銭債権及び金銭債務（区分表示したものを除く）

	前事業年度 (2025年3月31日)	当事業年度 (2026年3月31日)
短期金銭債権	202百万円	269百万円
長期金銭債権	61	63
短期金銭債務	19	22
長期金銭債務	58	56

## (損益計算書関係)

## 1 関係会社との取引高

	前事業年度 (自 2024年4月1日 至 2025年3月31日)	当事業年度 (自 2025年4月1日 至 2026年3月31日)
営業取引による取引高		
営業収益	1,164百万円	1,850百万円
営業費用	75	76

2 販売費及び一般管理費のうち主要な費目及び金額は次のとおりであります。なお、全額が一般管理費に属するものであります。

	前事業年度 (自 2024年 4月 1日 至 2025年 3月 31日)	当事業年度 (自 2025年 4月 1日 至 2026年 3月 31日)
従業員給料及び賞与	148百万円	180百万円
役員報酬	95	98
租税公課	54	56
地代家賃	55	55

(有価証券関係)

前事業年度(2025年3月31日)

子会社株式(貸借対照表計上額は38,915百万円)は市場価格がないため、時価を記載しておりません。

当事業年度(2026年3月31日)

子会社株式(貸借対照表計上額は39,415百万円)は市場価格がないため、時価を記載しておりません。

(税効果会計関係)

1. 繰延税金資産及び繰延税金負債の発生の主な原因別の内訳

	前事業年度 (2025年 3月 31日)	当事業年度 (2026年 3月 31日)
繰延税金資産		
未払事業税	8百万円	8百万円
投資有価証券	15	2
資産除去債務	16	17
税務上の繰越欠損金	-	6
その他	0	2
計	41	37
繰延税金負債との相殺	12	11
繰延税金資産の純額	28	25
繰延税金負債		
資産除去債務に対応する除去費用	12	11
計	12	11
繰延税金資産との相殺	12	11
繰延税金負債の純額	-	-

2. 法定実効税率と税効果会計適用後の法人税等の負担率との間に重要な差異があるときの、当該差異の原因となった主要な項目別の内訳

	前事業年度 (2025年 3月 31日)	当事業年度 (2026年 3月 31日)
法定実効税率	30.6%	30.6%
(調整)		
住民税均等割	0.2	0.1
受取配当金益金不算入	29.8	30.3
その他	0.0	0.0
税効果会計適用後の法人税等の負担率	1.0	0.4

(重要な後発事象)

該当事項はありません。

## 【附属明細表】

## 【有形固定資産等明細表】

(単位：百万円)

区 分	資産の種 類	当 期 首 高	当 期 増 加 額	当 期 減 少 額	当 期 償 却 額	当 期 末 残 高	減 価 償 却 累 計 額
有形固定資産	建物	97	5	-	9	93	53
	工具、器具及び備品	20	10	-	8	21	31
	計	117	16	-	18	115	84
無形固定資産	ソフトウェア	3	-	-	0	2	-
	計	3	-	-	0	2	-

## 【引当金明細表】

該当事項はありません。

## (2) 【主な資産及び負債の内容】

連結財務諸表を作成しているため、記載を省略しております。

## (3) 【その他】

該当事項はありません。

## 第6【提出会社の株式事務の概要】

事業年度	4月1日から3月31日まで																	
定時株主総会	事業年度末日の翌日から3か月以内																	
基準日	3月31日																	
剰余金の配当の基準日	9月30日、3月31日																	
1単元の株式数	100株																	
単元未満株式の買取り																		
取扱場所	(特別口座) 東京都千代田区丸の内一丁目3番3号 みずほ信託銀行株式会社 本店証券代行部																	
株主名簿管理人	(特別口座) 東京都千代田区丸の内一丁目3番3号 みずほ信託銀行株式会社																	
取次所	-																	
買取手数料	無料																	
公告掲載方法	電子公告といたします。ただし事故等やむを得ない事由によって電子公告による公告をすることができない場合は、日本経済新聞に掲載する方法により行います。 (公告掲載URL <a href="https://www.sbiig.co.jp/">https://www.sbiig.co.jp/</a> )																	
株主に対する特典	<p>2026年3月31日現在の株主名簿に記載又は記録された100株(1単元)以上を保有する株主の皆様を対象に、次のとおり株主優待を実施しております。</p> <p>(株主優待の内容)</p> <p>暗号資産交換業者のSBIVCトレード株式会社にてご開設いただいた暗号資産口座に、お持ちの当社株式の単元数等に応じた暗号資産XRPを進呈いたします。</p> <table border="1"> <thead> <tr> <th>保有株式数(単元数) (2026年3月31日現在)</th> <th>保有期間</th> <th>進呈内容</th> <th>進呈するXRP数 (2)</th> </tr> </thead> <tbody> <tr> <td>100株(1単元)以上 500株(5単元)未満</td> <td>-</td> <td>2,500円相当のXRP</td> <td>12XRP</td> </tr> <tr> <td rowspan="2">500株(5単元)以上</td> <td>2年未満</td> <td>10,000円相当のXRP</td> <td>46XRP</td> </tr> <tr> <td>2年超(1)</td> <td>12,000円相当のXRP</td> <td>56XRP</td> </tr> </tbody> </table> <p>(1) 保有期間2年超とは、当社の2024年3月末、2024年9月末、2025年3月末、2025年9月末、及び2026年3月末を基準とする当社株主名簿の全てにおいて、同一株主番号で500株(5単元)以上の保有が記載又は記録されている株主様です。</p> <p>(2) 進呈するXRP数は、2026年3月31日17時現在の価格(1XRP=216.132円)を基に決定しております。</p>			保有株式数(単元数) (2026年3月31日現在)	保有期間	進呈内容	進呈するXRP数 (2)	100株(1単元)以上 500株(5単元)未満	-	2,500円相当のXRP	12XRP	500株(5単元)以上	2年未満	10,000円相当のXRP	46XRP	2年超(1)	12,000円相当のXRP	56XRP
保有株式数(単元数) (2026年3月31日現在)	保有期間	進呈内容	進呈するXRP数 (2)															
100株(1単元)以上 500株(5単元)未満	-	2,500円相当のXRP	12XRP															
500株(5単元)以上	2年未満	10,000円相当のXRP	46XRP															
	2年超(1)	12,000円相当のXRP	56XRP															

(注) 当社定款の定めにより、単元未満株式を有する株主は、その有する単元未満株式について、次に掲げる権利以外の権利を行使することができません。

- (1) 会社法第189条第2項各号に掲げる権利
- (2) 会社法第166条第1項の規定による請求をする権利
- (3) 株主の有する株式数に応じて募集株式の割当て及び募集新株予約権の割当てを受ける権利
- (4) 単元未満株式の買増し請求をする権利

## 第7【提出会社の参考情報】

### 1【提出会社の親会社等の情報】

当社は、金融商品取引法第24条の7第1項に規定する親会社等はありません。

### 2【その他の参考情報】

当事業年度の開始日から有価証券報告書提出日までの間に、次の書類を提出しております。

(1) 有価証券報告書及びその添付書類並びに確認書

事業年度（第9期）（自 2024年4月1日 至 2025年3月31日）2025年6月19日関東財務局長に提出

(2) 内部統制報告書

2025年6月19日関東財務局長に提出

(3) 半期報告書及び確認書

（第10期中）（自 2025年4月1日 至 2025年9月30日）2025年11月21日関東財務局長に提出

(4) 臨時報告書

2025年6月26日関東財務局長に提出

企業内容等の開示に関する内閣府令第19条第2項第9号の2（株主総会における議決権行使の結果）に基づく臨時報告書であります。

2026年2月27日関東財務局長に提出

企業内容等の開示に関する内閣府令第19条第2項第2号の2（新株予約権の発行）に基づく臨時報告書であります。

(5) 臨時報告書の訂正報告書

2026年3月24日関東財務局長に提出

2026年2月27日提出の臨時報告書（新株予約権の発行）に係る訂正報告書であります。

## 第二部【提出会社の保証会社等の情報】

該当事項はありません。

## 独立監査人の監査報告書及び内部統制監査報告書

2026年6月19日

SBIインシュアランスグループ株式会社

取締役会 御中

有限責任監査法人トーマツ

東京事務所

指定有限責任社員 業務執行社員	公認会計士	白田 英生
--------------------	-------	-------

指定有限責任社員 業務執行社員	公認会計士	千葉 香菜子
--------------------	-------	--------

### < 連結財務諸表監査 >

#### 監査意見

当監査法人は、金融商品取引法第193条の2第1項の規定に基づく監査証明を行うため、「経理の状況」に掲げられているSBIインシュアランスグループ株式会社の2025年4月1日から2026年3月31日までの連結会計年度の連結財務諸表、すなわち、連結貸借対照表、連結損益計算書、連結包括利益計算書、連結株主資本等変動計算書、連結キャッシュ・フロー計算書、連結財務諸表作成のための基本となる重要な事項、その他の注記及び連結附属明細表について監査を行った。

当監査法人は、上記の連結財務諸表が、我が国において一般に公正妥当と認められる企業会計の基準に準拠して、SBIインシュアランスグループ株式会社及び連結子会社の2026年3月31日現在の財政状態並びに同日をもって終了する連結会計年度の経営成績及びキャッシュ・フローの状況を、全ての重要な点において適正に表示しているものと認める。

#### 監査意見の根拠

当監査法人は、我が国において一般に公正妥当と認められる監査の基準に準拠して監査を行った。監査の基準における当監査法人の責任は、「連結財務諸表監査における監査人の責任」に記載されている。当監査法人は、我が国における職業倫理に関する規定（社会的影響度の高い事業体の財務諸表監査に適用される規定を含む。）に従って、会社及び連結子会社から独立しており、また、監査人としてのその他の倫理上の責任を果たしている。当監査法人は、意見表明の基礎となる十分かつ適切な監査証拠を入手したと判断している。

#### 監査上の主要な検討事項

監査上の主要な検討事項とは、当連結会計年度の連結財務諸表の監査において、監査人が職業的専門家として特に重要であると判断した事項である。監査上の主要な検討事項は、連結財務諸表全体に対する監査の実施過程及び監査意見の形成において対応した事項であり、当監査法人は、当該事項に対して個別に意見を表明するものではない。

のれんの評価	
監査上の主要な検討事項の内容及び決定理由	監査上の対応
<p>会社の当連結会計年度の連結貸借対照表に計上されているのれん2,523百万円のうち、大部分はSBIプリズム少額短期保険株式会社（以下、「SBIプリズム」という。）の取得に関連するものである。当該のれんは、企業結合時において、SBIプリズム株式の取得原価のうち、相対的に多くの金額が配分されている。</p> <p>「注記事項 連結財務諸表作成のための基本となる重要な事項 4. 会計方針に関する事項 (7) のれんの償却方法及び償却期間」に記載されている通り、のれんは20年で償却されるが、企業結合時に想定したSBIプリズムの事業展開によって期待される超過収益力に減価がある場合には、減損損失が計上される可能性がある。</p> <p>のれんの減損損失は、のれんの減損の兆候判定を行い、のれんに減損の兆候が認められる場合には、減損要否の判定を経て、必要と認められる場合に計上される。</p> <p>のれんの減損の兆候判定は、ペット保険の市場環境及び同市場におけるSBIプリズムのシェアなどの優位性（以下、「ペット保険市場環境等」という。）、損害率の推移に基づく企業結合時の業績予測と評価時点の業績との差異に基づいて行われる。</p> <p>また、のれんに減損の兆候が認められる場合の減損要否の判定は、SBIプリズムの事業から得られる割引前将来キャッシュ・フローの見積りとのれんを含む資産グループの帳簿価額を比較して行われ、当該割引前将来キャッシュ・フローの見積りが帳簿価額を下回る場合には、減損損失が計上される。割引前将来キャッシュ・フローの見積りに用いる将来のペット保険市場環境等や損害率の推移、他の連結子会社とのシナジー等の仮定には、経営者の重要な判断が伴う。</p> <p>よって、当監査法人は、SBIプリズムの買収により計上されたのれんの評価が、監査上の主要な検討事項に該当するものと判断した。</p>	<p>当監査法人は、のれんの評価を検討するにあたり、主として以下の監査手続を実施した。</p> <p>のれんの減損の兆候判定及び割引前将来キャッシュ・フローの算定が適切に行われるための、社内における査閲と承認に係る内部統制の有効性について、ペット保険市場環境等及び損害率の推移予測に関する査閲に焦点を当てて評価した。</p> <p>減損の兆候に関して、企業結合時の業績予測と評価時点の業績を比較した。</p> <p>減損要否の判定に関して、割引前将来キャッシュ・フローの算定結果及びその根拠資料等を入手し、基礎となった事業計画における保険料等収入や損害率の推移に関する経営者の予測が過去実績、ペット保険市場環境等の分析に関連する外部データとの比較において合理的かを評価した。また、関連する経営施策等について経営者への質問及び内部資料の閲覧を実施し、経営施策等との整合性及び具現化の程度を評価した。さらに、過年度における将来キャッシュ・フローの見積りにおいて設定していた仮定について、その達成状況を遡及的に検討することで見積りの合理性を評価した。あわせて、基礎となった事業計画に監査人独自のストレスを織り込んだ場合の割引前将来キャッシュ・フローを見積もり、減損の認識要否の判定に与える影響について検討した。</p>

## その他の記載内容

その他の記載内容は、有価証券報告書に含まれる情報のうち、連結財務諸表及び財務諸表並びにこれらの監査報告書以外の情報である。経営者の責任は、その他の記載内容を作成し開示することにある。また、監査役及び監査役会の責任は、その他の記載内容の報告プロセスの整備及び運用における取締役の職務の執行を監視することにある。

当監査法人の連結財務諸表に対する監査意見の対象にはその他の記載内容は含まれておらず、当監査法人はその他の記載内容に対して意見を表明するものではない。

連結財務諸表監査における当監査法人の責任は、その他の記載内容を通読し、通読の過程において、その他の記載内容と連結財務諸表又は当監査法人が監査の過程で得た知識との間に重要な相違があるかどうかを検討すること、また、そのような重要な相違以外にその他の記載内容に重要な誤りの兆候があるかどうか注意を払うことにある。

当監査法人は、実施した作業に基づき、その他の記載内容に重要な誤りがあると判断した場合には、その事実を報告することが求められている。

その他の記載内容に関して、当監査法人が報告すべき事項はない。

## 連結財務諸表に対する経営者並びに監査役及び監査役会の責任

経営者の責任は、我が国において一般に公正妥当と認められる企業会計の基準に準拠して連結財務諸表を作成し適正に表示することにある。これには、不正又は誤謬による重要な虚偽表示のない連結財務諸表を作成し適正に表示するために経営者が必要と判断した内部統制を整備及び運用することが含まれる。

連結財務諸表を作成するに当たり、経営者は、継続企業の前提に基づき連結財務諸表を作成することが適切であるかどうかを評価し、我が国において一般に公正妥当と認められる企業会計の基準に基づいて継続企業に関する事項を開示する必要がある場合には当該事項を開示する責任がある。

監査役及び監査役会の責任は、財務報告プロセスの整備及び運用における取締役の職務の執行を監視することにある。

## 連結財務諸表監査における監査人の責任

監査人の責任は、監査人が実施した監査に基づいて、全体としての連結財務諸表に不正又は誤謬による重要な虚偽表示がないかどうかについて合理的な保証を得て、監査報告書において独立の立場から連結財務諸表に対する意見を表明することにある。虚偽表示は、不正又は誤謬により発生する可能性があり、個別に又は集計すると、連結財務諸表の利用者の意思決定に影響を与えると合理的に見込まれる場合に、重要性があると判断される。

監査人は、我が国において一般に公正妥当と認められる監査の基準に従って、監査の過程を通じて、職業的専門家としての判断を行い、職業的懐疑心を保持して以下を実施する。

- ・ 不正又は誤謬による重要な虚偽表示リスクを識別し、評価する。また、重要な虚偽表示リスクに対応した監査手続を立案し、実施する。監査手続の選択及び適用は監査人の判断による。さらに、意見表明の基礎となる十分かつ適切な監査証拠を入手する。
- ・ 連結財務諸表監査の目的は、内部統制の有効性について意見表明するためのものではないが、監査人は、リスク評価の実施に際して、状況に応じた適切な監査手続を立案するために、監査に関連する内部統制を検討する。
- ・ 経営者が採用した会計方針及びその適用方法の適切性、並びに経営者によって行われた会計上の見積りの合理性及び関連する注記事項の妥当性を評価する。
- ・ 経営者が継続企業を前提として連結財務諸表を作成することが適切であるかどうか、また、入手した監査証拠に基づき、継続企業の前提に重要な疑義を生じさせるような事象又は状況に関して重要な不確実性が認められるかどうか結論付ける。継続企業の前提に関する重要な不確実性が認められる場合は、監査報告書において連結財務諸表の注記事項に注意を喚起すること、又は重要な不確実性に関する連結財務諸表の注記事項が適切でない場合は、連結財務諸表に対して除外事項付意見を表明することが求められている。監査人の結論は、監査報告書日までに入手した監査証拠に基づいているが、将来の事象や状況により、企業は継続企業として存続できなくなる可能性がある。
- ・ 連結財務諸表の表示及び注記事項が、我が国において一般に公正妥当と認められる企業会計の基準に準拠しているかどうかとともに、関連する注記事項を含めた連結財務諸表の表示、構成及び内容、並びに連結財務諸表が基礎となる取引や会計事象を適正に表示しているかどうかを評価する。
- ・ 連結財務諸表に対する意見表明の基礎となる、会社及び連結子会社の財務情報に関する十分かつ適切な監査証拠を入手するために、連結財務諸表の監査を計画し実施する。監査人は、連結財務諸表の監査に関する指揮、監督及び査閲に関して責任がある。監査人は、単独で監査意見に対して責任を負う。

監査人は、監査役及び監査役会に対して、計画した監査の範囲とその実施時期、監査の実施過程で識別した内部統制の重要な不備を含む監査上の重要な発見事項、及び監査の基準で求められているその他の事項について報告を行う。

監査人は、監査役及び監査役会に対して、独立性についての我が国における職業倫理に関する規定を遵守したこと、並びに監査人の独立性に影響を与えると合理的に考えられる事項、及び阻害要因を除去するための対応策を講じている場合又は阻害要因を許容可能な水準にまで軽減するためのセーフガードを適用している場合はその内容について報告を行う。

監査人は、監査役及び監査役会と協議した事項のうち、当連結会計年度の連結財務諸表の監査で特に重要であると判断した事項を監査上の主要な検討事項と決定し、監査報告書において記載する。ただし、法令等により当該事項の公表が禁止されている場合や、極めて限定的ではあるが、監査報告書において報告することにより生じる不利益が公共の利益を上回ると合理的に見込まれるため、監査人が報告すべきでないと判断した場合は、当該事項を記載しない。

## < 内部統制監査 >

### 監査意見

当監査法人は、金融商品取引法第193条の2第2項の規定に基づく監査証明を行うため、SBIインシュアランスグループ株式会社の2026年3月31日現在の内部統制報告書について監査を行った。

当監査法人は、SBIインシュアランスグループ株式会社が2026年3月31日現在の財務報告に係る内部統制は有効であると表示した上記の内部統制報告書が、我が国において一般に公正妥当と認められる財務報告に係る内部統制の評価の基準に準拠して、財務報告に係る内部統制の評価結果について、全ての重要な点において適正に表示しているものと認める。

### 監査意見の根拠

当監査法人は、我が国において一般に公正妥当と認められる財務報告に係る内部統制の監査の基準に準拠して内部統制監査を行った。財務報告に係る内部統制の監査の基準における当監査法人の責任は、「内部統制監査における監査人の責任」に記載されている。当監査法人は、我が国における職業倫理に関する規定（社会的影響度の高い事業体の財務諸表監査に適用される規定を含む。）に従って、会社及び連結子会社から独立しており、また、監査人としてのその他の倫理上の責任を果たしている。当監査法人は、意見表明の基礎となる十分かつ適切な監査証拠を入手したと判断している。

### 内部統制報告書に対する経営者並びに監査役及び監査役会の責任

経営者の責任は、財務報告に係る内部統制を整備及び運用し、我が国において一般に公正妥当と認められる財務報告に係る内部統制の評価の基準に準拠して内部統制報告書を作成し適正に表示することにある。

監査役及び監査役会の責任は、財務報告に係る内部統制の整備及び運用状況を監視、検証することにある。

なお、財務報告に係る内部統制により財務報告の虚偽の記載を完全には防止又は発見することができない可能性がある。

### 内部統制監査における監査人の責任

監査人の責任は、監査人が実施した内部統制監査に基づいて、内部統制報告書に重要な虚偽表示がないかどうかについて合理的な保証を得て、内部統制監査報告書において独立の立場から内部統制報告書に対する意見を表明することにある。

監査人は、我が国において一般に公正妥当と認められる財務報告に係る内部統制の監査の基準に従って、監査の過程を通じて、職業的専門家としての判断を行い、職業的懐疑心を保持して以下を実施する。

- ・ 内部統制報告書における財務報告に係る内部統制の評価結果について監査証拠を入手するための監査手続を実施する。内部統制監査の監査手続は、監査人の判断により、財務報告の信頼性に及ぼす影響の重要性に基づいて選択及び適用される。
- ・ 財務報告に係る内部統制の評価範囲、評価手続及び評価結果について経営者が行った記載を含め、全体としての内部統制報告書の表示を検討する。
- ・ 内部統制報告書における財務報告に係る内部統制の評価結果に関する十分かつ適切な監査証拠を入手するために、内部統制の監査を計画し実施する。監査人は、内部統制報告書の監査に関する指揮、監督及び査閲に関して責任がある。監査人は、単独で監査意見に対して責任を負う。

監査人は、監査役及び監査役会に対して、計画した内部統制監査の範囲とその実施時期、内部統制監査の実施結果、識別した内部統制の開示すべき重要な不備、その是正結果、及び内部統制の監査の基準で求められているその他の事項について報告を行う。

監査人は、監査役及び監査役会に対して、独立性についての我が国における職業倫理に関する規定を遵守したこと、並びに監査人の独立性に影響を与えると合理的に考えられる事項、及び阻害要因を除去するための対応策を講じている場合又は阻害要因を許容可能な水準にまで軽減するためのセーフガードを適用している場合はその内容について報告を行う。

<報酬関連情報>

当監査法人及び当監査法人と同一のネットワークに属する者に対する、会社及び子会社の監査証明業務に基づく報酬及び非監査業務に基づく報酬の額は、「提出会社の状況」に含まれるコーポレート・ガバナンスの状況等(3)【監査の状況】に記載されている。

利害関係

会社及び連結子会社と当監査法人又は業務執行社員との間には、公認会計士法の規定により記載すべき利害関係はない。

以上

- 
- (注) 1. 上記の監査報告書の原本は当社(有価証券報告書提出会社)が別途保管しております。  
2. XBRLデータは監査の対象には含まれていません。

## 独立監査人の監査報告書

2026年6月19日

SBIインシュアランスグループ株式会社  
取締役会 御中

有限責任監査法人トーマツ  
東京事務所

指定有限責任社員  
業務執行社員 公認会計士 白田 英生

指定有限責任社員  
業務執行社員 公認会計士 千葉 香菜子

### <財務諸表監査>

#### 監査意見

当監査法人は、金融商品取引法第193条の2第1項の規定に基づく監査証明を行うため、「経理の状況」に掲げられているSBIインシュアランスグループ株式会社の2025年4月1日から2026年3月31日までの第10期事業年度の財務諸表、すなわち、貸借対照表、損益計算書、株主資本等変動計算書、重要な会計方針、その他の注記及び附属明細表について監査を行った。

当監査法人は、上記の財務諸表が、我が国において一般に公正妥当と認められる企業会計の基準に準拠して、SBIインシュアランスグループ株式会社の2026年3月31日現在の財政状態及び同日をもって終了する事業年度の経営成績を、全ての重要な点において適正に表示しているものと認める。

#### 監査意見の根拠

当監査法人は、我が国において一般に公正妥当と認められる監査の基準に準拠して監査を行った。監査の基準における当監査法人の責任は、「財務諸表監査における監査人の責任」に記載されている。当監査法人は、我が国における職業倫理に関する規定（社会的影響度の高い事業体の財務諸表監査に適用される規定を含む。）に従って、会社から独立しており、また、監査人としてのその他の倫理上の責任を果たしている。当監査法人は、意見表明の基礎となる十分かつ適切な監査証拠を入手したと判断している。

#### 監査上の主要な検討事項

監査上の主要な検討事項とは、当事業年度の財務諸表の監査において、監査人が職業的専門家として特に重要であると判断した事項である。監査上の主要な検討事項は、財務諸表全体に対する監査の実施過程及び監査意見の形成において対応した事項であり、当監査法人は、当該事項に対して個別に意見を表明するものではない。

関係会社株式の評価	
監査上の主要な検討事項の内容及び決定理由	監査上の対応
<p>会社の関係会社株式は市場価格がなく、実質価額が帳簿価額よりも著しく低下したときは、相当の減額処理を行う。会社の関係会社株式のうち、実質価額の算定基礎を連結純資産とする関係会社株式（以下、「当該関係会社株式」という。）の帳簿価額は4,460百万円である。</p> <p>当該関係会社株式の評価は、SBIプリズム少額短期保険株式会社（以下、「SBIプリズム」という。）に係るのれんの評価の影響を受ける。のれんの評価は経営者の重要な判断が必要とされ、相当程度の減損損失を計上した場合（連結財務諸表に関する監査上の主要な検討事項「のれんの評価」参照）、当該関係会社株式の実質価額に重要な影響を与える。</p> <p>よって、当監査法人は、当事業年度の財務諸表監査において当該事項が特に重要であり、監査上の主要な検討事項に該当するものと判断した。</p>	<p>当監査法人は、関係会社株式の実質価額の算定と評価が適切に行われるための社内における査閲と承認に係る内部統制の有効性を評価するとともに、会社による関係会社株式の評価結果の妥当性を以下により検討した。</p> <p>当該実質価額の算定に重要な影響を与えるSBIプリズムののれんの評価について、連結財務諸表に関する監査上の主要な検討事項「のれんの評価」に記載の監査上の対応を実施した。</p> <p>また、当該関係会社株式の取得原価と連結純資産を基礎とした実質価額とを比較し、経営者による減損処理の要否の判断の妥当性を評価した。</p>

#### その他の記載内容

その他の記載内容は、有価証券報告書に含まれる情報のうち、連結財務諸表及び財務諸表並びにこれらの監査報告書以外の情報である。経営者の責任は、その他の記載内容を作成し開示することにある。また、監査役及び監査役会の責任は、その他の記載内容の報告プロセスの整備及び運用における取締役の職務の執行を監視することにある。

当監査法人の財務諸表に対する監査意見の対象にはその他の記載内容は含まれておらず、当監査法人はその他の記載内容に対して意見を表明するものではない。

財務諸表監査における当監査法人の責任は、その他の記載内容を通読し、通読の過程において、その他の記載内容と財務諸表又は当監査法人が監査の過程で得た知識との間に重要な相違があるかどうか検討すること、また、そのような重要な相違以外にその他の記載内容に重要な誤りの兆候があるかどうか注意を払うことにある。

当監査法人は、実施した作業に基づき、その他の記載内容に重要な誤りがあると判断した場合には、その事実を報告することが求められている。

その他の記載内容に関して、当監査法人が報告すべき事項はない。

#### 財務諸表に対する経営者並びに監査役及び監査役会の責任

経営者の責任は、我が国において一般に公正妥当と認められる企業会計の基準に準拠して財務諸表を作成し適正に表示することにある。これには、不正又は誤謬による重要な虚偽表示のない財務諸表を作成し適正に表示するために経営者が必要と判断した内部統制を整備及び運用することが含まれる。

財務諸表を作成するに当たり、経営者は、継続企業的前提に基づき財務諸表を作成することが適切であるかどうかを評価し、我が国において一般に公正妥当と認められる企業会計の基準に基づいて継続企業に関する事項を開示する必要がある場合には当該事項を開示する責任がある。

監査役及び監査役会の責任は、財務報告プロセスの整備及び運用における取締役の職務の執行を監視することにある。

#### 財務諸表監査における監査人の責任

監査人の責任は、監査人が実施した監査に基づいて、全体としての財務諸表に不正又は誤謬による重要な虚偽表示がないかどうかについて合理的な保証を得て、監査報告書において独立の立場から財務諸表に対する意見を表明することにある。虚偽表示は、不正又は誤謬により発生する可能性があり、個別に又は集計すると、財務諸表の利用者の意思決定に影響を与えると合理的に見込まれる場合に、重要性があると判断される。

監査人は、我が国において一般に公正妥当と認められる監査の基準に従って、監査の過程を通じて、職業的専門家としての判断を行い、職業的懐疑心を保持して以下を実施する。

- 不正又は誤謬による重要な虚偽表示リスクを識別し、評価する。また、重要な虚偽表示リスクに対応した監査手続を立案し、実施する。監査手続の選択及び適用は監査人の判断による。さらに、意見表明の基礎となる十分かつ適切な監査証拠を入手する。

- ・ 財務諸表監査の目的は、内部統制の有効性について意見表明するためのものではないが、監査人は、リスク評価の実施に際して、状況に応じた適切な監査手続を立案するために、監査に関連する内部統制を検討する。
- ・ 経営者が採用した会計方針及びその適用方法の適切性、並びに経営者によって行われた会計上の見積りの合理性及び関連する注記事項の妥当性を評価する。
- ・ 経営者が継続企業を前提として財務諸表を作成することが適切であるかどうか、また、入手した監査証拠に基づき、継続企業の前提に重要な疑義を生じさせるような事象又は状況に関して重要な不確実性が認められるかどうか結論付ける。継続企業の前提に関する重要な不確実性が認められる場合は、監査報告書において財務諸表の注記事項に注意を喚起すること、又は重要な不確実性に関する財務諸表の注記事項が適切でない場合は、財務諸表に対して除外事項付意見を表明することが求められている。監査人の結論は、監査報告書日までに入手した監査証拠に基づいているが、将来の事象や状況により、企業は継続企業として存続できなくなる可能性がある。
- ・ 財務諸表の表示及び注記事項が、我が国において一般に公正妥当と認められる企業会計の基準に準拠しているかどうかとともに、関連する注記事項を含めた財務諸表の表示、構成及び内容、並びに財務諸表が基礎となる取引や会計事象を適正に表示しているかどうかを評価する。

監査人は、監査役及び監査役会に対して、計画した監査の範囲とその実施時期、監査の実施過程で識別した内部統制の重要な不備を含む監査上の重要な発見事項、及び監査の基準で求められているその他の事項について報告を行う。

監査人は、監査役及び監査役会に対して、独立性についての我が国における職業倫理に関する規定を遵守したこと、並びに監査人の独立性に影響を与えると合理的に考えられる事項、及び阻害要因を除去するための対応策を講じている場合又は阻害要因を許容可能な水準にまで軽減するためのセーフガードを適用している場合はその内容について報告を行う。

監査人は、監査役及び監査役会と協議した事項のうち、当事業年度の財務諸表の監査で特に重要であると判断した事項を監査上の主要な検討事項と決定し、監査報告書において記載する。ただし、法令等により当該事項の公表が禁止されている場合や、極めて限定的ではあるが、監査報告書において報告することにより生じる不利益が公共の利益を上回ると合理的に見込まれるため、監査人が報告すべきでないと判断した場合は、当該事項を記載しない。

#### < 報酬関連情報 >

報酬関連情報は、連結財務諸表の監査報告書に記載されている。

#### 利害関係

会社と当監査法人又は業務執行社員との間には、公認会計士法の規定により記載すべき利害関係はない。

以上

---

(注) 1. 上記の監査報告書の原本は当社(有価証券報告書提出会社)が別途保管しております。

2. XBR Lデータは監査の対象には含まれていません。