

【表紙】

【提出書類】 有価証券報告書

【根拠条文】 金融商品取引法第24条第1項

【提出先】 近畿財務局長

【提出日】 2026年6月18日

【事業年度】 第56期(自 2025年4月1日 至 2026年3月31日)

【会社名】 シノブフーズ株式会社

【英訳名】 SHINOBU FOODS PRODUCTS CO., LTD.

【代表者の役職氏名】 代表取締役社長 松本崇志

【本店の所在の場所】 大阪市西淀川区竹島2丁目3番18号

【電話番号】 06(6477)0113(代表)

【事務連絡者氏名】 取締役執行役員経営財務本部長 長尾正史

【最寄りの連絡場所】 大阪市西淀川区竹島2丁目3番18号

【電話番号】 06(6477)0113(代表)

【事務連絡者氏名】 取締役執行役員経営財務本部長 長尾正史

【縦覧に供する場所】 株式会社東京証券取引所
(東京都中央区日本橋兜町2番1号)

第一部 【企業情報】

第1 【企業の概況】

1 【主要な経営指標等の推移】

(1) 連結経営指標等

回次	第52期	第53期	第54期	第55期	第56期
決算年月	2022年3月	2023年3月	2024年3月	2025年3月	2026年3月
売上高 (百万円)	48,653	51,047	54,825	57,651	61,974
経常利益 (百万円)	1,540	1,904	2,409	2,367	2,336
親会社株主に帰属する 当期純利益 (百万円)	1,081	103	1,167	996	1,698
包括利益 (百万円)	1,085	78	1,244	932	1,887
純資産額 (百万円)	14,190	14,031	14,959	15,136	15,173
総資産額 (百万円)	30,941	30,381	30,435	29,684	28,399
1株当たり純資産額 (円)	1,142.21	1,125.61	1,207.39	1,269.34	1,373.58
1株当たり当期純利益 (円)	87.21	8.33	94.72	82.10	149.62
潜在株式調整後 1株当たり当期純利益 (円)	86.33	8.26	94.22	81.67	148.67
自己資本比率 (%)	45.6	45.9	48.8	50.5	52.9
自己資本利益率 (%)	7.9	0.7	8.1	6.7	11.3
株価収益率 (倍)	7.2	83.4	10.3	11.0	10.3
営業活動による キャッシュ・フロー (百万円)	2,591	2,970	3,670	3,210	3,371
投資活動による キャッシュ・フロー (百万円)	998	940	1,699	1,665	1,802
財務活動による キャッシュ・フロー (百万円)	792	879	1,623	2,246	3,459
現金及び現金同等物の 期末残高 (百万円)	5,482	6,633	6,981	6,279	4,388
従業員数 (名)	521 (2,091)	528 (2,163)	543 (2,352)	555 (2,208)	571 (2,004)

(注) 従業員数欄の(外書)は、アルバイト従業員(1日8時間労働換算の期中平均雇用人員)であります。

(2) 提出会社の経営指標等

回次		第52期	第53期	第54期	第55期	第56期
決算年月		2022年 3月	2023年 3月	2024年 3月	2025年 3月	2026年 3月
売上高	(百万円)	48,653	51,047	54,825	57,651	61,974
経常利益	(百万円)	1,532	1,903	2,400	2,355	2,331
当期純利益	(百万円)	1,077	103	1,162	992	1,698
資本金	(百万円)	4,693	4,693	4,693	4,693	4,693
発行済株式総数	(千株)	13,500	13,500	13,000	13,000	12,500
純資産額	(百万円)	13,881	13,748	14,594	14,834	14,684
総資産額	(百万円)	30,854	30,279	30,312	29,570	28,086
1株当たり純資産額	(円)	1,117.64	1,103.14	1,178.22	1,244.29	1,329.47
1株当たり配当額	(円)	20.00	21.00	25.00	27.00	32.00
(うち1株当たり中間配当額)	(円)	(8.50)	(10.00)	(10.50)	(12.50)	(15.00)
1株当たり当期純利益	(円)	86.91	8.34	94.30	81.76	149.58
潜在株式調整後 1株当たり当期純利益	(円)	86.03	8.27	93.80	81.34	148.63
自己資本比率	(%)	44.7	45.2	47.8	49.7	51.8
自己資本利益率	(%)	8.0	0.8	8.3	6.8	11.6
株価収益率	(倍)	7.2	83.3	10.3	11.1	10.3
配当性向	(%)	23.0	251.7	26.5	33.0	21.4
従業員数	(名)	521 (2,091)	528 (2,163)	543 (2,352)	555 (2,208)	571 (2,004)
株主総利回り (比較指標：配当込み TOPIX)	(%) (%)	108.5 (102.0)	123.3 (107.9)	174.5 (152.5)	167.3 (150.2)	277.9 (202.2)
最高株価	(円)	734	725	1,167	1,030	2,119
最低株価	(円)	582	595	691	748	785

- (注) 1 従業員数欄の(外書)は、アルバイト従業員(1日8時間労働換算の期中平均雇用人員)であります。
- 2 第56期の1株当たり配当額32.00円のうち、期末配当額17.00円については、2026年6月19日開催予定の定時株主総会の決議事項となっております。
- 3 最高株価及び最低株価は、2022年4月3日以前は東京証券取引所市場第二部におけるものであり、2022年4月4日以降は東京証券取引所スタンダード市場におけるものであります。

2 【沿革】

- 1971年 5月 株式会社志のぶ寿司を設立、パック寿司の製造販売を開始。
- 1979年 7月 おにぎりQを新発売。
- 1985年 9月 手巻寿司マッキーバーを新発売。
- 1986年 1月 シノブフーズ株式会社に商号変更。
- 1987年 4月 大阪証券取引所に上場。
- 1988年 6月 千葉県八千代市に千葉工場を新設。
- 1990年 3月 愛知県海部郡十四山村(現弥富市)に名古屋工場を新設。
- 1992年 4月 岡山県倉敷市の株式会社マルチ(旧岡山工場：元デリカキッチン株式会社)の全株式20,000株を取得。
- 1993年 6月 大阪市西淀川区に福町第二工場(現大阪工場)を新設。
- 1994年 4月 ビッグフーズ株式会社と合併し、現在地(大阪市西淀川区)に本社を移転。
- 1995年 6月 大阪市西淀川区に物流センターを新設。
- 1999年 4月 滋賀県栗太郡栗東町(現栗東市)に京滋工場を新設。
- 2001年 1月 広島県尾道市にシノブデリカ株式会社(2011年 4月、当社と合併)を設立。
- 2001年10月 尾道工場(現広島工場)を新設。
- 2003年 9月 ふんわりおむすびを新発売。
- 2004年 9月 大阪市西淀川区に株式会社エス・エフ・ディーを設立。
- 2004年10月 香川県観音寺市に四国工場を新設。
- 2009年11月 サンドイッチ「e p i m o u」(エピ・ムー)を新発売。
- 2010年 6月 デリカキッチン株式会社より事業の全部を譲受。同社を清算(2011年 2月清算終了)。
- 2011年 4月 シノブデリカ株式会社を吸収合併。
- 2012年10月 大阪市西淀川区に巽パン株式会社(現マイツペーカー株式会社)を当社70%出資で設立。
- 2013年 3月 岡山工場を岡山県総社市に移転。
- 2013年 7月 大阪証券取引所と東京証券取引所の現物株市場の統合に伴い、東京証券取引所に上場。
- 2016年 2月 こだわりの弁当ブランド「真菜ごころ弁当」を新発売。
- 2019年 6月 大阪市西淀川区に新関西工場(現関西工場)を新設。
- 2019年11月 東京都大田区に東京事業所を新設。
- 2020年11月 冷凍食品事業の開始。
- 2022年 4月 東京証券取引所の市場再編により、東京証券取引所市場第二部からスタンダード市場へ移行
- 2025年 2月 香港で冷凍おにぎりの販売を開始。
- 2026年 3月 冷凍弁当ブランド「K O K O R O」を新発売。

3 【事業の内容】

当社の企業集団は、当社及び子会社2社(株式会社エス・エフ・ディー及びマイツペーカー株式会社 以下、当社グループという)で構成され、その主な事業内容は、弁当、おにぎり、調理パン、寿司、及び惣菜、冷凍食品等の製造卸販売であります。

主な事業の系統図は、次のとおりであります。

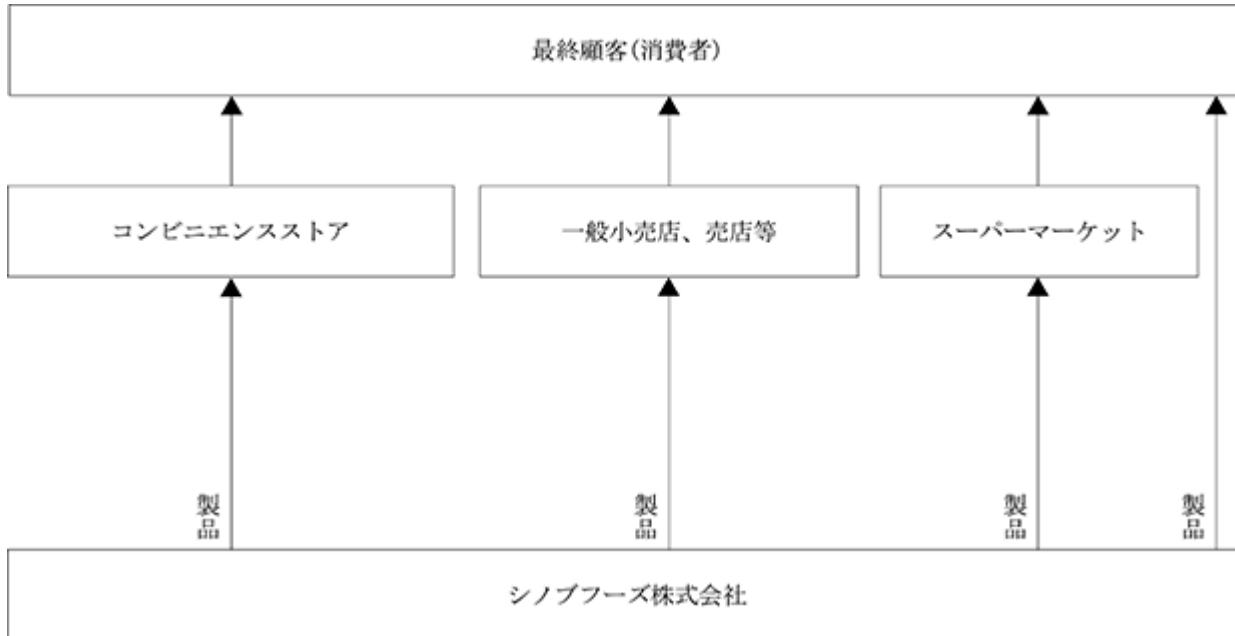

- (注) 1. 株式会社エス・エフ・ディーは、主に不動産賃貸に関する業務を行っております。
 2. マイツペーカー株式会社は、当社70%出資で設立し、主に原材料の仕入、販売を行っております。

4 【関係会社の状況】

名称	住所	資本金 (百万円)	主要な事業 の内容	議決権の 所有割合(%)	関係内容
(連結子会社) 株式会社エス・エフ・ディー	大阪市 西淀川区	10	不動産の賃貸	100.0	役員の兼任 2名
マイツペーカー株式会社	大阪市 西淀川区	10	原材料の仕入、 販売	70.0	役員の兼任 2名

(注) 上記子会社は、有価証券届出書及び有価証券報告書を提出していません。

第2 【事業の状況】

1 【経営方針、経営環境及び対処すべき課題等】

文中の将来に関する事項は、当連結会計年度末現在において、当社グループが判断したものであります。

(1) 経営理念及び中期経営計画

当社グループでは、「おいしさと楽しさ」をモットーに、消費者ニーズに応える商品づくりを通じ、健康で豊かな食文化の向上に貢献し、顧客、取引先、社会に信頼され、そして従業員、株主、企業それぞれが充足することをめざしていくことを企業理念としております。中食業界で事業を展開する当社グループを取り巻く環境は、少子高齢化をはじめとした社会環境の変化や業態を超えた競争の激化、また消費者ニーズの多様化など厳しい環境が続いております。さらに世界的な資源価格や燃料価格の高騰など、国内外の経済動向は先行き不透明な状況が続き、中食業界におきましても、消費者需要の変化への対応が求められる中、原材料やエネルギー価格の高騰等、引き続き厳しい状況が続いております。

当社グループは、「良品づくり」を基礎とした新たな価値・市場への挑戦をテーマとし、「販売戦略」、「コスト戦略」、「サステナビリティ戦略」、「財務戦略」を基本戦略とする新中期経営計画（2026年3月期～2030年3月期）を策定し、連結売上高700億円、連結経常利益率5.0%、ROE10.0%を目指しており、計画達成に向け活動を進めてまいります。

(2) 対処すべき課題

販売戦略

当事業年度は、冷凍事業や生協向けの宅配弁当、カフェチェーン向け商品の拡大など、既存取引先との取引拡大を図るとともに、新規取引先および新規市場の開拓を推進してまいりました。特に成長分野である冷凍事業については、設備投資や商品開発を通じて事業基盤の一層の強化を図ってまいります。また、2026年2月に出展した「スーパーマーケット・トレードショー2026」は、多くのお客様から好評を博し、当社の商品力をアピールできた結果、売上高は堅調に推移しました。

今後も良品づくりを基礎とし、「製造力」「開発力」「営業力」に、さらに磨きをかけ、3温度帯の生産体制を整えるとともに、海外や、新市場のお客様に積極的にアプローチしてまいります。

コスト戦略

当事業年度は、原材料やエネルギーコストの高騰等が続くなか、主要食材の調達方法の見直し、製造ロスの削減、新商品の開発、原材料のアイテム集約等に努め、コスト低減に努めました。また省エネ効果の高い生産設備の導入、生産工程の整備と人員配置の最適化をはかり、生産効率の向上と各工場横断的な製造経費の見直しに取り組みました。

今後は、原材料価格の変動に柔軟に対応するとともに、調達方法の見直しや商品規格の適正化、機械化・省人化の推進に加え、DXの推進による業務プロセスの高度化・効率化、物流効率の改善などを継続的に進めることで、原価低減および収益性の向上に取り組んでまいります。

サステナビリティ戦略

当事業年度は、環境面では、容器の統一化や軽量化、簡易包装の推進によるプラスチック使用量の削減を進めるとともに、製造工程におけるフードロス削減に取り組んでまいりました。加えて、各事業所において地域と連携した清掃活動などの社会貢献活動を実施し、持続可能な社会の実現に向けた取り組みを推進しております。人財面では、次世代を担う人財の育成を目的として、事業所間で短期トレーニー派遣を実施し、実践的なリーダーシップ力やコミュニケーションスキルの向上に取り組んでおります。また、障がい者雇用の促進、安心して働ける職場環境の整備など、多様な人財が活躍できる体制づくりを継続しており、女性活躍推進においては取り組みなどが優良な企業として、厚生労働省が認定する「えるぼし認定」にて、最高位である3つ星の認定を取得しました。

今後は、環境負荷の低減やフードロス削減への取り組みを継続して推進するとともに、多様な人財が安心して活躍できる職場環境の整備や計画的な人財育成を通じて、持続可能な経営基盤の構築を目指してまいります。

財務戦略

当事業年度は、資本効率の改善、自社株式の取得を通じた株主還元強化、ならびにInstagramや各種メディアを活用したIR活動など、企業価値の構築に取り組んでまいりました。

今後は、成長事業への戦略的な投資を行い、資本コストや株価を意識した経営を目指し、収益力の強化によるROEの向上をはかりつつ、株主還元も積極的に取り組んでまいります。

以上により、第57期（2027年3月期）は連結売上高638億円、営業利益23.4億円、経常利益23.4億円、親会社株主に帰属する当期純利益17億円を見込んでおります。

2 【サステナビリティに関する考え方及び取組】

当社グループのサステナビリティに関する考え方及び取組は、次のとおりであります。

なお、文中の将来に関する事項は、当連結会計年度末現在において当社グループが判断したものであります。

(1) サステナビリティに関する考え方

当社グループでは、「おいしさと楽しさ」をモットーに、消費者ニーズに応える商品づくりを通じ、健康で豊かな食文化の向上に貢献し、顧客、取引先、社会に信頼され、そして従業員、株主、企業それぞれが充足することをめざしていくことを経営理念としております。この経営理念にあるとおり、ステークホルダーの皆様から信頼され、持続可能な企業としてあり続けるために、私たちがまた世界市民の一員であるとの自覚のもとに、事業活動を通じて、その根源たる持続可能な地球環境と満足度の高い社会の実現を目指し、課題解決に努めてまいります。

(2) ガバナンス

当社グループは、サステナビリティに関する活動を全社的な視点から推進するため、2022年12月にサステナビリティ委員会を設置しました。サステナビリティ委員会は、代表取締役社長を委員長、執行役員を委員とし、サステナビリティに関する基本方針や重要課題の抽出や目標の設定、進捗確認などを行い、定期的に取り締り会へ報告いたします。

重要課題	取り組みテーマ	取り組み内容
環境負荷の軽減	環境配慮型容器の拡充	<ul style="list-style-type: none"> プラスチック使用量の削減が可能な軽量化容器の拡充 資源をリサイクルしたエコトレーの拡充 サンドイッチの紙使用包材の拡充
	フードロスの削減	<ul style="list-style-type: none"> チルド商品や冷凍商品などのロングライフ商品の開発 フードバンクとの連携による食材の寄贈 生ごみ処理機による食品廃棄物の削減
	CO2排出量の削減	<ul style="list-style-type: none"> 省エネ機器の導入 再生可能エネルギーの活用
誰もが働きやすく、活躍できる職場環境の整備	人財の採用と育成	<ul style="list-style-type: none"> 昇格者研修や経営幹部研修など階層別研修の拡充 営業勉強会や資材勉強会など職種別勉強会の拡充
	女性の活躍推進	<ul style="list-style-type: none"> 子育てに関連する人事制度の拡充 女性社員による職場環境整備の提案
	障がい者雇用の拡大	<ul style="list-style-type: none"> 学校や支援機関との連携による採用強化 職場見学や職場実習による定着率の向上

(3) 戦略

環境負荷の軽減

世界的な環境破壊、異常気象の多発、資源の枯渇などが懸念される中、「環境負荷の軽減」を重要課題の一つとして、「環境配慮型容器の拡充」「フードロスの削減」「CO2排出量の削減」に取り組む、事業活動を通じて発生する環境負荷を軽減し、循環型社会・脱炭素社会の実現を目指してまいります。

職場環境の整備

人的資本の活用として、ジェンダーをはじめとするダイバーシティの実現に向け、性別・国籍・年齢を問わず、多彩な人財一人ひとりのスキルと経験を向上させつつ、常に次世代を念頭においた研修及び教育を中期経営計画に沿って実施していくことを人財育成の基本方針としております。また、性別・国籍等を超えた風通しの良い組織の構築と、人財が定着できる職場環境整備を進めてまいります。

(4) リスク管理

当社グループは、リスク管理について定める「リスク管理規程」にしたがって、リスクの未然防止のための体制を整備するとともに、重大リスク発生における対応を的確に行い、企業価値の保全を図っております。また、管理本部長を委員長とするリスク管理委員会を設置し、気候変動を含むリスクの識別、評価を行い、重点リスクへの対応方針を決定し、その取り組みを行います。

(5) 指標及び目標

主な指標と目標は以下のとおりであります。なお、環境負荷の軽減における目標値は定めておりませんが、

(3) 戦略に取り組み、事業活動を通じて発生する環境負荷を軽減してまいります。

指標	2025年度実績	目標
管理職（課長職以上）に占める女性労働者の割合	10.7%	2030年度までに20%を目指してまいります。
男性労働者の育児休業取得率	75.0%	2030年度において50%以上を維持してまいります。
労働者の男女の賃金の差異	82.0%	女性社員の積極採用、女性管理職比率向上により男女間賃金格差の是正に取り組んでまいります。

3 【事業等のリスク】

有価証券報告書に記載した事業の状況、経理の状況等に関する事項のうち、リスク要因となる事項は以下のようなものが、投資家の判断に重要な影響を及ぼす可能性があると考えております。

なお、文中における将来に関する事項は、有価証券報告書提出日現在において当社グループが判断したものでありますが、リスクはこれに限定されるものではありません。

固定資産の減損について

当社グループは、事業の用に供するさまざまな有形固定資産を有しておりますが、「固定資産の減損に係る会計基準」及び「固定資産の減損に係る会計基準の適用指針」の適用により、時価の下落や将来のキャッシュ・フローの状況によっては、これらの資産の減損処理が必要となる場合があり、当社グループの経営成績及び財政状態に影響を及ぼす可能性があります。

大幅な気候変動について

当社グループでは、「安全・安心」でお客様に「見て・持って・食べて」楽しんでいただける商品を提供するため、様々な原材料や容器包装資材を使用し商品の製造を行っております。将来、大幅な気候変動により生産地にて原材料の収穫不足があった場合や自然災害の発生件数が増加した場合、原材料の調達価格の上昇や供給不足を招くリスクを有しており、またお客様の意識変化により、生産過程での炭素排出量が多い商品の需要が減少した場合、当社グループの経営成績及び財務状態に影響を及ぼす可能性があります。

災害等について

当社グループは、関東から東海・関西及び中四国地区のエリアで8工場が稼働しております。大規模な地震や台風などの自然災害や大規模な事故が発生した場合、電気、ガス、水道等のライフラインの供給停止や生産設備への被害、物流の遮断やコンピューターネットワークのシステム遮断・障害の発生による、製造や供給の困難に陥ることが考えられます。また、自然災害の他、新型コロナウイルス感染症をはじめとする感染症や伝染病が発生し、社会全体に甚大な影響を及ぼす場合や従業員が罹患した場合には、工場の稼働停止や売上高の減少など当社グループの経営成績や財政状態に影響を及ぼす可能性があります。

食の安全性について

当社グループでは、「安全・安心」に注力した商品作りを徹底し、国際認証基準となる食品安全システムであるISO22000やFSSC22000などの手法に基づいた衛生管理、品質管理を行い、「食の安全性の確保」に注力しております。

しかしながら、上記の取り組みの範囲を超えた食材の根本に関わる問題が発生した場合、または、当社グループ製品に直接関係がない場合であっても、風評などにより社会的信用度が低下するなどの事態が発生した場合、当社グループの経営成績及び財政状態に影響を及ぼす可能性があります。

法的規制について

当社グループの営んでいる事業に関する主たる法的規制には「食品衛生法」「食品表示法」「水質汚濁防止法」「製造物責任法」などがあり、これらの遵守に万全を期しています。

しかしながら、より厳格な法規制が導入されたり、規制当局の法令解釈が従来よりも厳しくなるなどにより多大な法的責任、不利な措置が課された場合や法的手続きへの対応に多大なコストがかかる場合、当社グループの経営成績及び財政状態に影響を及ぼす可能性があります。

取引先の競合環境について

当社グループの属する中食業界では、市場規模は拡大傾向にあるものの、取引先であるコンビニエンスストア、スーパーマーケット、ドラッグストア等において業態の垣根を越えた統合・再編の加速により競争が激化した場合、当社グループの経営成績及び財政状態に影響を及ぼす可能性があります。

原材料等購入価格の高騰について

当社グループ製品の主要原材料は、米・野菜などの農産物・畜産物であり、購入価格は商品価格相場に大きく影響されます。また、天候不順や地政学リスク、為替レートなど外的な要因により、仕入価格が変動する可能性がある原材料があります。

これらの影響を吸収できなかった場合、当社グループの経営成績及び財政状態に影響を及ぼす可能性があります。

人材の確保について

当社グループでは、2,000名を超えるアルバイト労働者が良品作りを支える重要な戦力となっており、今後の少子高齢化や労働人口の減少のなかで人材の確保は、大変重要な事項になると考えております。

今後、製造現場をはじめとする人材獲得競争の激化により人材確保が計画通りに進まなかった場合、また、最低賃金の引き上げなど法改正への対応により労働条件などの環境に変化があった場合、当社グループの経営成績及び財政状態に影響を及ぼす可能性があります。

事業環境について

当社グループでは、「おいしさと楽しさ」をモットーに当社グループならではの商品開発を進め、顧客ニーズの多様化やライフスタイルに合った商品を提供することに注力しております。

しかしながら、商品開発が市場や顧客ニーズに合わなかった場合には、当社グループの経営成績及び財政状態に影響を及ぼす可能性があります。

特定の取引先への依存について

当社グループの売上高は、株式会社ファミリーマートが全体の半分程度を占めており、同社の出店政策や価格政策などの経営戦略が変更になった場合、当社グループの経営成績及び財政状態に影響を及ぼす可能性があります。

当社グループは、同社との取引関係をより強固なものとするため、製品の開発、品質の向上などに努めております。なお、株式会社ファミリーマート向けの販売実績は、「4 [経営者による財政状態、経営成績及びキャッシュ・フローの状況の分析] (1)経営成績等の状況の概要 生産、受注及び販売の実績 (c)販売実績 (注)」に記載のとおりであります。

情報セキュリティに関するリスク

当社グループは、生産・販売・管理等の情報をコンピューターにより管理しております。コンピューターウイルス感染によるシステム障害やハッキングによる被害及び外部への社内情報の漏えいが発生しないようセキュリティに万全の対策を講じております。

また、運用面においては自然災害によるデータの消失に備えたバックアップを行うとともに、アクセス権限の設定、パスワード管理等により情報漏えいの防止に努めております。

しかしながら、予想を超えるサイバー攻撃や当社グループの取り組みの範囲を超える事象が発生した場合には、当社グループの経営成績及び財政状態に影響を及ぼす可能性があります。

4 【経営者による財政状態、経営成績及びキャッシュ・フローの状況の分析】

(1) 経営成績等の状況の概要

当連結会計年度における当社グループの財政状態、経営成績及びキャッシュ・フロー（以下「経営成績等」という。）の状況の概要は以下のとおりであります。

財政状態及び経営成績の状況

当連結会計年度におけるわが国経済は、雇用・所得環境の改善などにより緩やかな回復傾向にあり、個人消費に持ち直しの動きがみられるものの、中東情勢を背景とした原油価格の上昇により、エネルギーコストや物価への影響が懸念され、依然として先行き不透明な状況が続いております。

当社グループは中食業界に属し、主要な取引先であるコンビニエンスストア、スーパーマーケット、ドラッグストア等へ弁当、おにぎり、調理パン、寿司及び惣菜等を製造卸販売しており、当社グループを取り巻く環境は、原材料価格や労働コストの上昇、消費者の節約志向の継続など引き続き厳しい状況が続いております。

こうした状況下、当社グループは、「良品づくり」を基礎とした新たな価値・市場への挑戦をテーマとした中期経営計画（2026年3月期～2030年3月期）に基づき、「販売戦略」、「コスト戦略」、「サステナビリティ戦略」、「財務戦略」の4つの基本戦略を柱として、持続的な成長と企業価値の向上に向けて取り組んでおります。

販売面では、精米価格が高止まりしている中で、定温・チルド・冷凍の3温度帯にわたる幅広い製品ラインナップを活かし、スーパーマーケット、コンビニエンスストア、カフェチェーン、生協、ドラッグストア、福祉施設、アミューズメント施設など販売領域の拡大を図りました。

開発面では、「手作り感」「出来立て感」を重視した商品づくりを継続し、食材や製法にこだわった商品リニューアルを実施しました。彩り、ボリューム、味の質の向上に加え、価格帯の見直しにも取り組み、価格以上の満足感を提供することでブランド力の向上と収益性の確保に努めました。また、冷凍事業の成長を加速させるために開発体制の強化を進めております。

コスト面では、原材料価格、労働コストの上昇が続く中、主要食材の調達方法の見直し、機械化による品質・生産性の向上、商品規格の見直し、配送ルートの最適化による物流費削減など、継続的な改善に取り組み、コスト上昇による影響を吸収し、収益力の強化を進めております。

環境面では、容器の統一化や軽量化、簡易包装の推進によるプラスチック使用量の削減を進めるとともに、製造工程におけるフードロス削減に取り組みました。さらに、各事業所において地域と連携した清掃活動などの社会貢献活動を実施し、持続可能な社会の実現に向けた取り組みを推進しております。

人材面では、次世代を担う人材の育成を目的として、事業所間で短期トレーニー派遣を実施し、実践的なリーダーシップ力やコミュニケーションスキルの向上に取り組んでおります。また、障がい者雇用の促進、安心して働ける職場環境の整備など、多様な人材が活躍できる体制づくりを継続しており、女性活躍推進においては取り組みなどが優良な企業として、厚生労働省が認定する「えるぼし認定」にて、最高位である3つ星の認定を取得しました。

財務面では、資本効率の改善、自社株式の取得を通じた株主還元強化、ならびにインスタグラムや各種メディアを活用したIR活動など、企業価値の構築に取り組んでおります。

この結果、当連結会計年度の財政状態及び経営成績は以下のとおりとなりました。

(a) 財政状態

当連結会計年度末の財政状態につきましては、総資産は、現金及び預金の減少を主因に前連結会計年度末と比較して12億8千4百万円減少し、283億9千9百万円となりました。負債は、長期借入金の減少を主因に前連結会計年度末と比較して13億2千1百万円減少し、132億2千5百万円となりました。純資産は、親会社株主に帰属する当期純利益16億9千8百万円を計上する一方、自己株式の取得15億8千3百万円、配当金の支払額3億4千万円等により前連結会計年度末と比較して3千6百万円増加し、151億7千3百万円となりました。

(b) 経営成績

当連結会計年度の業績は、売上高は前期比43億2千3百万円増の619億7千4百万円、経常利益は前期比3千万円減の23億3千6百万円、親会社株主に帰属する当期純利益は前期比7億1百万円増の16億9千8百万円となりました。

キャッシュ・フローの状況

当連結会計年度末における現金及び現金同等物（以下、「資金」という。）は43億8千8百万円と、前連結会計年度末と比較して18億9千万円の減少となりました。当連結会計年度における各キャッシュ・フローの状況とそれらの要因は、次のとおりであります。

（営業活動によるキャッシュ・フロー）

営業活動の結果得られた資金は33億7千1百万円（前連結会計年度は32億1千万円の収入）となりました。これは主に、税金等調整前当期純利益23億6百万円、減価償却費15億9千2百万円によるものであります。

（投資活動によるキャッシュ・フロー）

投資活動の結果使用した資金は18億2百万円（前連結会計年度は16億6千5百万円の支出）となりました。これは主に、有形固定資産の取得による支出17億8千3百万円によるものであります。

（財務活動によるキャッシュ・フロー）

財務活動の結果使用した資金は34億5千9百万円（前連結会計年度は22億4千6百万円の支出）となりました。これは主に、借入れによる収入5億円、借入金の返済による支出20億3千2百万円、自己株式の取得による支出15億8千3百万円、配当金の支払額3億4千万円によるものであります。

生産、受注及び販売の実績

(a) 生産実績

当連結会計年度における生産実績を品目ごとに示すと、次のとおりであります。

品目	金額(百万円)	前年同期比(%)
弁当類	21,290	96.5
おにぎり類	18,871	121.5
調理パン類	9,838	113.7
寿司類	3,933	113.6
その他	7,168	100.1
計	61,103	107.4

(注) 金額は、販売価格により表示しております。

(b) 受注実績

当社グループは、受注生産を行っておりますが、受注当日ないし翌日に製造・出荷しておりますので、受注ならびに受注残高についての記載を省略しております。

(c) 販売実績

当連結会計年度における販売実績を品目ごとに示すと、次のとおりであります。

品目	金額(百万円)	前年同期比(%)
製品		
弁当類	21,291	96.5
おにぎり類	18,873	121.5
調理パン類	9,838	113.7
寿司類	3,934	113.7
その他	7,155	100.3
小計	61,093	107.5
仕入商品等	881	109.8
合計	61,974	107.5

(注) 主な相手先別の販売実績及び総販売実績に対する割合は、次のとおりであります。

相手先	前連結会計年度		当連結会計年度	
	金額(百万円)	割合(%)	金額(百万円)	割合(%)
(株)ファミリーマート	28,869	50.1	29,393	47.4

(2) 経営者の視点による経営成績等の状況に関する分析・検討内容

経営者の視点による当社グループの経営成績等の状況に関する認識及び分析・検討内容は以下のとおりであります。

なお、文中の将来に関する事項は、当連結会計年度末現在において判断したものであります。

財政状態及び経営成績の状況に関する認識及び分析・検討内容

(a) 財政状態の分析

(資産)

当連結会計年度末の総資産は、283億9千9百万円となり、前連結会計年度末に比べ12億8千4百万円減少しました。これは主に現金及び預金の減少によるものであります。

(負債)

当連結会計年度末の負債は、132億2千5百万円となり、前連結会計年度末に比べ13億2千1百万円減少しました。これは主に長期借入金の減少によるものであります。

(純資産)

当連結会計年度末の純資産は、151億7千3百万円となり、前連結会計年度末に比べ3千6百万円増加し、自己資本比率は、52.9%となりました。

(b) 経営成績の分析

(売上高)

当連結会計年度における売上高は、前連結会計年度に比べ43億2千3百万円増加し、619億7千4百万円(前年同期比7.5%増)となりました。これは主に、「手作り感」や「出来立て感」をコンセプトに内製化を進め、原材料の産地や製法など一品一品にこだわり他社との差別化を図ることで、既存取引先様への販売が拡大したこと、またカフェチェーンや生協との取引の伸長、冷凍事業の拡大などにより、売上高が堅調に推移しました。

(売上総利益)

当連結会計年度における売上総利益は、前連結会計年度に比べ4億5千6百万円増加し、90億1百万円(前年同期比5.3%増)となりました。また、売上高総利益率は前連結会計年度に比べ0.3ポイント減少し、14.5%となりました。これは主に、売上高の増加に加え、原材料やエネルギーコストの高騰が続く中、主要材料の調達方法の見直し、調理加工品アイテム数の削減、商品規格の見直し等でコストの低減を図り、さらに機械化による品質及び生産性の向上に取り組んだことによるものであります。

(営業利益)

当連結会計年度における販売費及び一般管理費は、前連結会計年度に比べ4億5千4百万円増加し、66億6千6百万円(前年同期比7.3%増)となりました。これは主に、売上高の増加に伴う営業や開発人員の増員による人件費の増加や、物流費の増加によるものであります。

以上の結果、当連結会計年度の営業利益は前連結会計年度に比べ2百万円増加し、23億3千4百万円(前年同期比0.1%増)となりました。

(経常利益)

当連結会計年度における営業外収益は、前連結会計年度に比べ3千1百万円減少し、4千7百万円(前年同期比40.3%減)となりました。営業外費用は、前連結会計年度に比べ0百万円増加し、4千5百万円(前年同期比2.2%増)となりました。

以上の結果、経常利益は、前連結会計年度に比べ3千万円減少し、23億3千6百万円（前年同期比1.3%減）となりました。また、売上高経常利益率は前連結会計年度と比べ0.3ポイント減少し、3.8%となりました。

（親会社株主に帰属する当期純利益）

当連結会計年度における特別利益は、前連結会計年度に比べ2百万円増加しました。特別損失は、前連結会計年度に比べ9億6千9百万円減少し、3千2百万円（前年同期比96.8%減）となりました。これは主に前連結会計年度において、広島工場の減損損失を計上したためであります。

以上の結果、親会社株主に帰属する当期純利益は、前連結会計年度に比べ7億1百万円増加し、16億9千8百万円（前年同期比70.4%増）となりました。

キャッシュ・フローの状況の分析・検討内容並びに資本の財源及び資金の流動性に係る情報

(a) キャッシュ・フローの分析

キャッシュ・フローの分析については、「(1) 経営成績等の状況の概要 キャッシュ・フローの状況」に記載しております。

(b) 財務政策

当社グループは、運転資金及び設備投資など事業活動に必要な資金については、自己資金及び金融機関からの借入により資金調達することとしております。当連結会計年度末において、有利子負債は42億8千8百万円であります。今後も営業活動により得られるキャッシュ・フロー及び借入を基本に将来必要な資金を調達していく考えであります。

重要な会計方針の見積り及び当該見積りに用いた仮定

当社グループの連結財務諸表は、わが国において一般に公正妥当と認められる企業会計の基準に基づいて作成されています。この連結財務諸表の作成にあたっては、当連結会計年度における財務状態、経営成績及びキャッシュ・フローの状況に影響を与えるような見積り、予測を必要としております。当社グループは、過去の実績値や状況を踏まえ合理的と判断される前提に基づき、継続的に見積り、予測を行っております。そのため実際の結果は、見積り特有の不確実性があるため、これらの見積りと異なる場合があります。

連結財務諸表の作成にあたって用いた会計上の見積り及び仮定のうち、重要なものは「第5 経理の状況 1 連結財務諸表等 (1) 連結財務諸表 注記事項 (重要な会計上の見積り)」に記載しております。

経営方針、経営戦略、経営上の目標の達成状況を判断するための客観的な指標等

当社グループは、「良品づくり」を基礎とした新たな価値・市場への挑戦をテーマとした中期経営計画（2026年3月期～2030年3月期）に基づき、「販売戦略」、「コスト戦略」、「サステナビリティ戦略」、「財務戦略」の4つの基本戦略を柱として、持続的な成長と企業価値の向上に向けて取り組んでおります。

初年度となる2026年3月期は、雇用・所得環境の改善などにより緩やかな回復傾向にあり、個人消費に持ち直しの動きがみられ、連結売上高619億7千4百万円であり、2025年5月9日に開示しております連結売上高600億円に比べ、19億7千4百万円の増加となりました。連結経常利益率3.8%であり、連結経常利益率計画4.0%に比べ、0.2ポイント減少となりました。引き続き当該目標の達成に向け邁進してまいります。

5 【重要な契約等】

該当事項はありません。

6 【研究開発活動】

当社グループの研究開発活動については、米飯製品の競争激化に伴う製品の多様化、ライフサイクルの短縮に対応するとともに、流通チャネルに適応した製品、鮮度への要求にも配慮した製品の開発に力をそそいでおります。

また、既存製品の改良・開発につきましては、ますます顕著になってくる消費者のライフスタイルの変化に適応する製品づくりを進めてまいります。

なお、当社グループは食品製造卸販売事業を営む単一セグメントのため、セグメント別の記載を省略してまいります。

第3 【設備の状況】

1 【設備投資等の概要】

当社グループは、各工場における増産及び生産性向上のため、当連結会計年度は1,674百万円の設備投資（固定資産受入ベース）を実施いたしました。

2 【主要な設備の状況】

(1) 提出会社

事業所名 (所在地)	設備の内容	帳簿価額(百万円)					従業員数 (名)
		建物 及び構築物	機械装置 及び運搬具	土地 (面積㎡)	工具、器具 及び備品	リース資産	
本社 (大阪市西淀川区)	統括業務設備	187	10	1,993 (2,259.20)	37	0	2,228 (8)
大阪工場 (大阪市西淀川区)	生産設備	611	489	1,192 (3,658.99)	119		2,413 (391)
関西工場 (大阪市西淀川区)	生産設備	3,233	746	1,140 (6,064.00)	59		5,179 (237)
京滋工場 (滋賀県栗東市)	生産設備	403	392	()	77		873 (199)
名古屋工場 (愛知県弥富市)	生産設備	814	163	160 (3,733.41)	39		1,178 (200)
千葉工場 (千葉県八千代市)	生産設備	305	366	658 (2,467.41)	96		1,426 (277)
岡山工場 (岡山県総社市)	生産設備	279	186	167 (8,760.46)	30		662 (230)
広島工場 (広島県尾道市)	生産設備	414	30	228 (10,114.43)	17		690 (251)
四国工場 (香川県観音寺市)	生産設備	534	199	()	67		801 (211)

(注) 1 従業員数欄の(外書)は、アルバイト従業員(1日8時間労働換算の期中平均雇用人員)であります。
 2 現在休止中の主要な設備はありません。

(2) 国内子会社

連結子会社においては、記載すべき主要な設備はありません。

3 【設備の新設、除却等の計画】

該当事項はありません。

第4 【提出会社の状況】

1 【株式等の状況】

(1) 【株式の総数等】

【株式の総数】

種類	発行可能株式総数(株)
普通株式	45,656,000
計	45,656,000

【発行済株式】

種類	事業年度末現在 発行数(株) (2026年3月31日)	提出日現在発行数(株) (2026年6月18日)	上場金融商品取引所名又は 登録認可金融商品取引業協会名	内容
普通株式	12,500,000	12,000,000	東京証券取引所 スタンダード市場	単元株式数は 100株であります。
計	12,500,000	12,000,000		

(注) 2026年5月11日の会社法第370条(取締役会の決議に替わる書面決議)による決議により、2026年5月18日付で自己株式を消却し、発行済株式総数が500千株減少しております。

(2) 【新株予約権等の状況】

【ストックオプション制度の内容】

シノプフーズ株式会社 2022年度第1回新株予約権

決議年月日	2022年6月23日
付与対象者の区分及び人数(名)	当社取締役(社外取締役を除く。)、執行役員及び従業員 60
新株予約権の数(個)	910 [895] (注) 1
新株予約権の目的となる株式の種類、内容及び数(株)	普通株式 91,000 [89,500] (注) 2
新株予約権の行使時の払込金額(円)	新株予約権の行使に際して出資される財産の価額は、新株予約権の行使により交付を受けることができる株式1株当たりの金額を1円とし、これに付与株式数を乗じた金額とする。(注) 3
新株予約権の行使期間	2025年7月1日～2028年6月30日
新株予約権の行使により株式を発行する場合の株式の発行価格及び資本組入額(円)	発行価格 547 (注) 4 資本組入額 274 (注) 5
新株予約権の行使の条件	<p>1 当社が策定した中期経営計画の目標である2025年3月期(第55期)の連結売上高550億円(以下、「業績目標A」という。)、連結経常利益率3.3%(以下、「業績目標B」という。)に対して、新株予約権の行使可能割合を以下のとおり定める。</p> <p>イ 業績目標A及び業績目標Bのいずれも達成率が100%以上の場合 各新株予約権者に割り当てられた本新株予約権(以下、「割当新株予約権」という。)の行使可能割合:100%</p> <p>ロ 業績目標A又は業績目標Bのいずれかの達成率が100%以上、かつもう一方の業績目標の達成率が95%以上の場合(上記イに該当する場合を除く。) 割当新株予約権の行使可能割合:75%</p> <p>ハ 業績目標A又は業績目標Bのいずれかの達成率が95%以上の場合(上記イ及びロに該当する場合を除く。) 割当新株予約権の行使可能割合:50%</p> <p>ニ 上記イ、ロ及びハのいずれにも該当しない場合 割当新株予約権の行使可能割合:0%</p> <p>なお、計算の結果1個に満たない新株予約権の端数が生じた場合には、これを四捨五入するものとし、権利行使可能分以外の割当新株予約権は失効することとする。</p> <p>連結売上高及び連結経常利益率の判定においては、当社の有価証券報告書に記載された連結売上高及び連結経常利益を参照するものとする。ただし、適用される会計基準の変更等により参照すべき連結売上高又は連結経常利益の概念に重要な変更があった場合には、会社は合理的な範囲内において、別途参照すべき適正な指標を取締役会にて定めるものとする。</p> <p>2 新株予約権者は、権利行使時において、当社の取締役、執行役員又は従業員のいずれかの地位にあることを要する。ただし、取締役が任期満了により退任した場合、執行役員もしくは従業員が定年で退職した場合、その他正当な理由がある場合は、この限りではない。</p> <p>新株予約権者が死亡した場合は、相続人はこれを行使できないものとする。</p> <p>その他の条件については、当社と新株予約権者との間で締結する新株予約権割当契約に定めるところによる。</p>
新株予約権の譲渡に関する事項	譲渡による新株予約権の取得については、当社の取締役会の承認を要するものとする。
組織再編成行為に伴う新株予約権の交付に関する事項	(注) 6

当事業年度の末日(2026年3月31日)における内容を記載しております。当事業年度の末日から提出日の前月末現在(2026年5月31日)にかけて変更された内容については、提出日の前月末現在における内容を〔 〕に記載しており、その他の事項については当事業年度の末日における内容から変更はありません。

(注) 1. 新株予約権1個につき目的となる株式数は、100株であります。

2. 新株予約権を割り当てる日(以下、「割当日」という。)後、当社が普通株式につき、株式分割(当社普通株式の無償割当を含む。以下、株式分割の記載につき同じ。)又は株式併合を行う場合には、新株予約権のうち、当該株式分割又は株式併合の時点で行使されていない新株予約権について、付与株式数を次の計算により調整する。

調整後付与株式数 = 調整前付与株式数 × 分割又は併合の比率

また、上記の他、付与株式数の調整を必要とするやむを得ない事由が生じたときは、当社は、当社の取締役会において必要と認められる付与株式数の調整を行うことができる。

なお、上記の調整の結果生じる1株未満の端数は、これを切り捨てる。

3. 新株予約権の払込金額は、新株予約権の割当日においてブラック・ショールズモデルにより算出した1株当たりのストック・オプションの公正な評価単価に、付与株式数を乗じた金額とする。

なお、新株予約権の割当てを受けた者（以下、「新株予約権者」という。）は、当該払込金額の払込みに代えて、当社に対する報酬債権をもって相殺するものとし、金銭の払込みを要しないものとする。

4. 発行価格は、割当日における新株予約権の公正価額（1株当たり546円）と新株予約権の行使時の払込額（1株当たり1円）を合算しております。

5. 新株予約権の行使時に新株予約権者に交付される株式は、すべて自己株式で、これにより新規に発行される株式はありません。

なお、自己株式を充当する場合は、資本組入を行いません。

6. 組織再編行為に伴う新株予約権の交付に関する事項

当社が合併（当社が合併により消滅する場合に限る。）、吸収分割もしくは新設分割（それぞれ当社が分割会社となる場合に限る。）、株式交換もしくは株式移転（それぞれ当社が完全子会社となる場合に限る。）（以上を総称して以下、「組織再編行為」という。）をする場合において、組織再編行為の効力発生日（吸収合併につき吸収合併がその効力を生ずる日、新設合併につき新設合併設立会社の成立の日、吸収分割につき吸収分割がその効力を生ずる日、新設分割につき新設分割設立会社の成立の日、株式交換につき株式交換がその効力を生ずる日、及び株式移転につき株式移転設立完全親会社の成立の日をいう。以下同じ。）の直前において残存する新株予約権を保有する新株予約権者に対し、それぞれの場合につき、会社法第236条第1項第8号のイからホまでに掲げる株式会社（以下「再編対象会社」という。）の新株予約権をそれぞれ交付することとする。ただし、本新株予約権の発行要領に準じた条件に沿って再編対象会社の新株予約権を交付する旨を、吸収合併契約、新設合併契約、吸収分割契約、新設分割計画、株式交換契約又は株式移転計画において定めた場合に限る。

シノプフーズ株式会社 2022年度第2回新株予約権

決議年月日	2022年6月23日
付与対象者の区分及び人数(名)	当社従業員 411
新株予約権の数(個)	377 [368] (注) 1
新株予約権の目的となる株式の種類、内容及び数(株)	普通株式 37,700 [36,800] (注) 2
新株予約権の行使時の払込金額(円)	新株予約権の行使に際して出資される財産の価額は、新株予約権の行使により交付を受けることができる株式1株当たりの金額を1円とし、これに付与株式数を乗じた金額とする。(注) 3
新株予約権の行使期間	2025年7月1日～2028年6月30日
新株予約権の行使により株式を発行する場合の株式の発行価格及び資本組入額(円)	発行価格 547 (注) 4 資本組入額 274 (注) 5
新株予約権の行使の条件	新株予約権者は、権利行使時において、当社の取締役、執行役員又は従業員のいずれかの地位にあることを要する。ただし、取締役が任期満了により退任した場合、執行役員もしくは従業員が定年で退職した場合、その他正当な理由がある場合は、この限りではない。 新株予約権者が死亡した場合は、相続人はこれを行使できないものとする。 その他の条件については、当社と新株予約権者との間で締結する新株予約権割当契約に定めるところによる。
新株予約権の譲渡に関する事項	譲渡による新株予約権の取得については、当社の取締役会の承認を要するものとする。
組織再編成行為に伴う新株予約権の交付に関する事項	(注) 6

当事業年度の末日（2026年3月31日）における内容を記載しております。当事業年度の末日から提出日の前月末現在（2026年5月31日）にかけて変更された内容については、提出日の前月末現在における内容を〔 〕に記載しており、その他の事項については当事業年度の末日における内容から変更はありません。

- (注) 1. 新株予約権 1 個につき目的となる株式数は、100株であります。
2. 新株予約権を割り当てる日(以下、「割当日」という。)後、当社が普通株式につき、株式分割(当社普通株式の無償割当を含む。以下、株式分割の記載につき同じ。)又は株式併合を行う場合には、新株予約権のうち、当該株式分割又は株式併合の時点で行使されていない新株予約権について、付与株式数を次の計算により調整する。
- 調整後付与株式数 = 調整前付与株式数 × 分割又は併合の比率
- また、上記の他、付与株式数の調整を必要とするやむを得ない事由が生じたときは、当社は、当社の取締役会において必要と認められる付与株式数の調整を行うことができる。
- なお、上記の調整の結果生じる 1 株未満の端数は、これを切り捨てる。
3. 新株予約権の払込金額は、新株予約権の割当日においてブラック・ショールズモデルにより算出した 1 株当たりのストック・オプションの公正な評価単価に、付与株式数を乗じた金額とする。
- なお、新株予約権の割当てを受けた者(以下、「新株予約権者」という。)は、当該払込金額の払込みに代えて、当社に対する報酬債権をもって相殺するものとし、金銭の払込みを要しないものとする。
4. 発行価格は、割当日における新株予約権の公正価額(1株当たり546円)と新株予約権の行使時の払込額(1株当たり1円)を合算しております。
5. 新株予約権の行使時に新株予約権者に交付される株式は、すべて自己株式で、これにより新規に発行される株式はありません。
- なお、自己株式を充当する場合は、資本組入を行いません。
6. 組織再編行為に伴う新株予約権の交付に関する事項
- 当社が合併(当社が合併により消滅する場合に限る。)、吸収分割もしくは新設分割(それぞれ当社が分割会社となる場合に限る。)、株式交換もしくは株式移転(それぞれ当社が完全子会社となる場合に限る。)(以上を総称して以下、「組織再編行為」という。)をする場合において、組織再編行為の効力発生日(吸収合併につき吸収合併がその効力を生ずる日、新設合併につき新設合併設立会社の成立の日、吸収分割につき吸収分割がその効力を生ずる日、新設分割につき新設分割設立会社の成立の日、株式交換につき株式交換がその効力を生ずる日、及び株式移転につき株式移転設立完全親会社の成立の日をいう。以下同じ。)の直前において残存する新株予約権を保有する新株予約権者に対し、それぞれの場合につき、会社法第236条第1項第8号のイからホまでに掲げる株式会社(以下「再編対象会社」という。)の新株予約権をそれぞれ交付することとする。ただし、本新株予約権の発行要領に準じた条件に沿って再編対象会社の新株予約権を交付する旨を、吸収合併契約、新設合併契約、吸収分割契約、新設分割計画、株式交換契約又は株式移転計画において定めた場合に限る。

シノプフーズ株式会社 2025年度第1回新株予約権

決議年月日	2025年6月18日
付与対象者の区分及び人数(名)	当社取締役(社外取締役を除く。)、執行役員、理事及び従業員 69
新株予約権の数(個)	2,425 (注)1
新株予約権の目的となる株式の種類、内容及び数(株)	普通株式 242,500 (注)2
新株予約権の行使時の払込金額(円)	新株予約権の行使に際して出資される財産の価額は、新株予約権の行使により交付を受けることができる株式1株当たりの金額を1円とし、これに付与株式数を乗じた金額とする。(注)3
新株予約権の行使期間	2030年7月1日～2033年6月30日
新株予約権の行使により株式を発行する場合の株式の発行価格及び資本組入額(円)	発行価格 1,335 (注)4 資本組入額 668 (注)5
新株予約権の行使の条件	<p>1 当社が策定した中期経営計画の目標である2030年3月期(第60期)の連結売上高700億円(以下、「業績目標A」という。)、連結経常利益率5.0%(以下、「業績目標B」という。)、連結自己資本利益率10.0%(以下、「業績目標C」という。)に対して、新株予約権の行使可能割合を以下のとおり定める。</p> <p>イ 業績目標A、業績目標B及び業績目標Cのいずれも達成率が100%以上の場合各新株予約権者に割り当てられた本新株予約権(以下、「割当新株予約権」という。)の行使可能割合:100%</p> <p>ロ 業績目標A、業績目標B又は業績目標Cのいずれか一つの達成率が100%以上、かつその他の業績目標の達成率がいずれも90%以上の場合(上記イに該当する場合を除く。) 割当新株予約権の行使可能割合:75%</p> <p>ハ 業績目標A、業績目標B又は業績目標Cのいずれか一つの達成率が90%以上の場合(上記イ及びロに該当する場合を除く。) 割当新株予約権の行使可能割合:50%</p> <p>二 上記イ、ロ及びハのいずれにも該当しない場合 割当新株予約権の行使可能割合:0%</p> <p>なお、計算の結果1個に満たない新株予約権の端数が生じた場合には、これを四捨五入するものとし、権利行使可能分以外の割当新株予約権は失効することとする。</p> <p>連結売上高、連結経常利益率及び連結自己資本利益率の判定においては、当社の有価証券報告書に記載された連結売上高、連結経常利益及び連結自己資本利益率を参照するものとする。ただし、適用される会計基準の変更等により参照すべき連結売上高、連結経常利益又は連結自己資本利益率の概念に重要な変更があった場合には、会社は合理的な範囲内において、別途参照すべき適正な指標を取締役に定めて定めるものとする。</p> <p>2 新株予約権者は、権利行使時において、当社の取締役、執行役員、理事又は従業員のいずれかの地位にあることを要する。ただし、取締役、執行役員、理事が任期満了により退任した場合、従業員が定年で退職した場合、その他正当な理由がある場合は、この限りではない。</p> <p>新株予約権者が死亡した場合は、相続人はこれを行使できないものとする。</p> <p>その他の条件については、当社と新株予約権者との間で締結する新株予約権割当契約に定めるところによる。</p>
新株予約権の譲渡に関する事項	譲渡による新株予約権の取得については、当社の取締役会の承認を要するものとする。
組織再編成行為に伴う新株予約権の交付に関する事項	(注)6

当事業年度の末日(2026年3月31日)における内容を記載しております。なお、提出日の前月末(2026年5月31日)現在において、これらの事項に変更はありません。

(注)1. 新株予約権1個につき目的となる株式数は、100株であります。

2. 新株予約権を割り当てる日(以下、「割当日」という。)後、当社が普通株式につき、株式分割(当社普通株式の無償割当を含む。以下、株式分割の記載につき同じ。)又は株式併合を行う場合には、新株予約権のうち、当該株式分割又は株式併合の時点で行使されていない新株予約権について、付与株式数を次の計算により調整する。

$$\text{調整後付与株式数} = \text{調整前付与株式数} \times \text{分割又は併合の比率}$$

また、上記の他、付与株式数の調整を必要とするやむを得ない事由が生じたときは、当社は、当社の取締役会において必要と認められる付与株式数の調整を行うことができる。

なお、上記の調整の結果生じる1株未満の端数は、これを切り捨てる。

3. 新株予約権の払込金額は、新株予約権の割当日においてブラック・ショールズモデルにより算出した1株当たりのストック・オプションの公正な評価単価に、付与株式数を乗じた金額とする。
 なお、新株予約権の割当てを受けた者（以下、「新株予約権者」という。）は、当該払込金額の払込みに代えて、当社に対する報酬債権をもって相殺するものとし、金銭の払込みを要しないものとする。
4. 発行価格は、割当日における新株予約権の公正価額（1株当たり1,334円）と新株予約権の行使時の払込額（1株当たり1円）を合算しております。
5. 新株予約権の行使時に新株予約権者に交付される株式は、すべて自己株式で、これにより新規に発行される株式はありません。
 なお、自己株式を充当する場合は、資本組入を行いません。
6. 組織再編行為に伴う新株予約権の交付に関する事項
 当社が合併（当社が合併により消滅する場合に限る。）、吸収分割もしくは新設分割（それぞれ当社が分割会社となる場合に限る。）、株式交換もしくは株式移転（それぞれ当社が完全子会社となる場合に限る。）（以上を総称して以下、「組織再編行為」という。）をする場合において、組織再編行為の効力発生日（吸収合併につき吸収合併がその効力を生ずる日、新設合併につき新設合併設立会社の成立の日、吸収分割につき吸収分割がその効力を生ずる日、新設分割につき新設分割設立会社の成立の日、株式交換につき株式交換がその効力を生ずる日、及び株式移転につき株式移転設立完全親会社の成立の日をいう。以下同じ。）の直前において残存する新株予約権を保有する新株予約権者に対し、それぞれの場合につき、会社法第236条第1項第8号のイからホまでに掲げる株式会社（以下「再編対象会社」という。）の新株予約権をそれぞれ交付することとする。ただし、本新株予約権の発行要領に準じた条件に沿って再編対象会社の新株予約権を交付する旨を、吸収合併契約、新設合併契約、吸収分割契約、新設分割計画、株式交換契約又は株式移転計画において定めた場合に限る。

シノプフーズ株式会社 2025年度第2回新株予約権

決議年月日	2025年6月18日
付与対象者の区分及び人数(名)	当社従業員 484
新株予約権の数(個)	855 [845] (注)1
新株予約権の目的となる株式の種類、内容及び数(株)	普通株式 85,500 [84,500] (注)2
新株予約権の行使時の払込金額(円)	新株予約権の行使に際して出資される財産の価額は、新株予約権の行使により交付を受けることができる株式1株当たりの金額を1円とし、これに付与株式数を乗じた金額とする。(注)3
新株予約権の行使期間	2030年7月1日～2033年6月30日
新株予約権の行使により株式を発行する場合の株式の発行価格及び資本組入額(円)	発行価格 1,335 (注)4 資本組入額 668 (注)5
新株予約権の行使の条件	新株予約権者は、権利行使時において、当社の取締役、執行役員、理事又は従業員のいずれかの地位にあることを要する。ただし、取締役、執行役員、理事が任期満了により退任した場合、従業員が定年で退職した場合、その他正当な理由がある場合は、この限りではない。 新株予約権者が死亡した場合は、相続人はこれを行使できないものとする。 その他の条件については、当社と新株予約権者との間で締結する新株予約権割当契約に定めるところによる。
新株予約権の譲渡に関する事項	譲渡による新株予約権の取得については、当社の取締役会の承認を要するものとする。
組織再編成行為に伴う新株予約権の交付に関する事項	(注)6

当事業年度の末日（2026年3月31日）における内容を記載しております。当事業年度の末日から提出日の前月末現在（2026年5月31日）にかけて変更された内容については、提出日の前月末現在における内容を〔 〕に記載しており、その他の事項については当事業年度の末日における内容から変更はありません。

- (注) 1. 新株予約権1個につき目的となる株式数は、100株であります。
 2. 新株予約権を割り当てる日（以下、「割当日」という。）後、当社が普通株式につき、株式分割（当社普通株式の無償割当を含む。以下、株式分割の記載につき同じ。）又は株式併合を行う場合には、新株予約権のうち、当該株式分割又は株式併合の時点で行使されていない新株予約権について、付与株式数を次の計算により調整する。

$$\text{調整後付与株式数} = \text{調整前付与株式数} \times \text{分割又は併合の比率}$$

また、上記の他、付与株式数の調整を必要とするやむを得ない事由が生じたときは、当社は、当社の取締役

会において必要と認められる付与株式数の調整を行うことができる。

なお、上記の調整の結果生じる1株未満の端数は、これを切り捨てる。

3. 新株予約権の払込金額は、新株予約権の割当日においてブラック・ショールズモデルにより算出した1株当たりのストック・オプションの公正な評価単価に、付与株式数を乗じた金額とする。

なお、新株予約権の割当てを受けた者（以下、「新株予約権者」という。）は、当該払込金額の払込みに代えて、当社に対する報酬債権をもって相殺するものとし、金銭の払込みを要しないものとする。

4. 発行価格は、割当日における新株予約権の公正価額（1株当たり1,334円）と新株予約権の行使時の払込額（1株当たり1円）を合算しております。

5. 新株予約権の行使時に新株予約権者に交付される株式は、すべて自己株式で、これにより新規に発行される株式はありません。

なお、自己株式を充当する場合は、資本組入を行いません。

6. 組織再編行為に伴う新株予約権の交付に関する事項

当社が合併（当社が合併により消滅する場合に限る。）、吸収分割もしくは新設分割（それぞれ当社が分割会社となる場合に限る。）、株式交換もしくは株式移転（それぞれ当社が完全子会社となる場合に限る。）

（以上を総称して以下、「組織再編行為」という。）をする場合において、組織再編行為の効力発生日（吸収合併につき吸収合併がその効力を生ずる日、新設合併につき新設合併設立会社の成立の日、吸収分割につき吸収分割がその効力を生ずる日、新設分割につき新設分割設立会社の成立の日、株式交換につき株式交換がその効力を生ずる日、及び株式移転につき株式移転設立完全親会社の成立の日をいう。以下同じ。）の直前において残存する新株予約権を保有する新株予約権者に対し、それぞれの場合につき、会社法第236条第1項第8号のイからホまでに掲げる株式会社（以下「再編対象会社」という。）の新株予約権をそれぞれ交付することとする。ただし、本新株予約権の発行要領に準じた条件に沿って再編対象会社の新株予約権を交付する旨を、吸収合併契約、新設合併契約、吸収分割契約、新設分割計画、株式交換契約又は株式移転計画において定めた場合に限る。

【ライツプランの内容】

該当事項はありません。

【その他の新株予約権等の状況】

該当事項はありません。

(3) 【行使価額修正条項付新株予約権付社債券等の行使状況等】

該当事項はありません。

(4) 【発行済株式総数、資本金等の推移】

年月日	発行済株式 総数増減数 (千株)	発行済株式 総数残高 (千株)	資本金増減額 (百万円)	資本金残高 (百万円)	資本準備金 増減額 (百万円)	資本準備金 残高 (百万円)
2023年5月18日	500	13,000		4,693		1,173
2025年5月16日	500	12,500		4,693		1,173

(注) 1. 自己株式の消却による減少であります。

2. 2026年5月11日開催の取締役会の決議により、2026年5月18日を消却日として自己株式500,000株の消却を実施しました。これにより、発行済株式の総数は、12,000,000株となっております。

(5) 【所有者別状況】

2026年3月31日現在

区分	株式の状況(1単元の株式数100株)								単元未満株式の状況(株)
	政府及び地方公共団体	金融機関	金融商品取引業者	その他の法人	外国法人等		個人その他	計	
					個人以外	個人			
株主数(人)	-	3	16	73	20	9	5,591	5,712	
所有株式数(単元)	-	3,522	861	15,565	960	66	103,924	124,898	10,200
所有株式数の割合(%)	-	2.82	0.69	12.46	0.77	0.05	83.21	100.00	

(注) 自己株式1,556,576株は、「個人その他」に15,565単元、「単元未満株式の状況」に76株含まれております。

(6) 【大株主の状況】

2026年3月31日現在

氏名又は名称	住所	所有株式数(千株)	発行済株式(自己株式を除く。)の総数に対する所有株式数の割合(%)
株式会社エム	大阪市西淀川区姫里2丁目4番20号	997	9.11
松本隆次	大阪市西淀川区	697	6.37
佐々木真司	兵庫県宝塚市	694	6.34
松本恵美子	大阪市西淀川区	538	4.92
松本龍也	大阪市西淀川区	461	4.22
シノプフーズ取引先持株会	大阪市西淀川区竹島2丁目3番18号	401	3.67
松本崇志	大阪市福島区	369	3.38
三井住友信託銀行株式会社	東京都千代田区丸の内1丁目4番1号	202	1.85
シノプフーズ従業員持株会	大阪市西淀川区竹島2丁目3番18号	174	1.59
シノプフーズ役員持株会	大阪市西淀川区竹島2丁目3番18号	158	1.45
計		4,693	42.89

(7) 【議決権の状況】

【発行済株式】

2026年3月31日現在

区分	株式数(株)	議決権の数(個)	内容
無議決権株式			
議決権制限株式(自己株式等)			
議決権制限株式(その他)			
完全議決権株式(自己株式等)	(自己保有株式) 普通株式 1,556,500		
完全議決権株式(その他)	普通株式 10,933,300	109,333	
単元未満株式	普通株式 10,200		1単元(100株)未満の株式
発行済株式総数	12,500,000		
総株主の議決権		109,333	

(注) 「単元未満株式数」には、当社所有の自己株式76株が含まれております。

【自己株式等】

2026年3月31日現在

所有者の氏名 又は名称	所有者の住所	自己名義 所有株式数 (株)	他人名義 所有株式数 (株)	所有株式数 の合計(株)	発行済株式総数 に対する所有 株式数の割合(%)
(自己保有株式) シノプフーズ株式会社	大阪市西淀川区竹島 2丁目3番18号	1,556,500		1,556,500	12.45
計		1,556,500		1,556,500	12.45

2 【自己株式の取得等の状況】

【株式の種類等】 会社法第155条第3号及び会社法第155条第7号に該当する普通株式の取得

(1) 【株主総会決議による取得の状況】

該当事項はありません。

(2) 【取締役会決議による取得の状況】

区分	株式数(株)	価額の総額(百万円)
取締役会(2025年5月9日)での決議状況 (取得期間2025年5月12日～2026年3月31日)	1,000,000	1,100
当事業年度前における取得自己株式		
当事業年度における取得自己株式	752,600	1,099
残存決議株式の総数及び価額の総額	247,400	0
当事業年度の末日現在の未行使割合(%)	24.74	0.01
当期間における取得自己株式		
提出日現在の未行使割合(%)	24.74	0.01

区分	株式数(株)	価額の総額(百万円)
取締役会(2025年11月7日)での決議状況 (取得期間2025年11月10日～2026年3月31日)	500,000	1,000
当事業年度前における取得自己株式		
当事業年度における取得自己株式	258,500	483
残存決議株式の総数及び価額の総額	241,500	516
当事業年度の末日現在の未行使割合(%)	48.30	51.69
当期間における取得自己株式		
提出日現在の未行使割合(%)	48.30	51.69

区分	株式数(株)	価額の総額(百万円)
取締役会(2026年5月11日)での決議状況 (取得期間2026年5月12日～2026年9月30日)	400,000	700
当事業年度前における取得自己株式		
当事業年度における取得自己株式		
残存決議株式の総数及び価額の総額		
当事業年度の末日現在の未行使割合(%)		
当期間における取得自己株式	217,800	347
提出日現在の未行使割合(%)	45.55	50.30

- (注) 1 自己株式の取得方法は東京証券取引所の自己株式立会外買付取引(TOSTNET-3)及び市場買付により行っております。
 2 当期間における取得自己株式には、2026年6月1日から有価証券報告書提出日までの買取りによる株式数は含めておりません。

(3) 【株主総会決議又は取締役会決議に基づかないものの内容】

区分	株式数(株)	価額の総額(百万円)
当事業年度における取得自己株式	186	0
当期間における取得自己株式	5	0

(注) 当期間における取得自己株式には、2026年6月1日から有価証券報告書提出日までの単元未満株式の買取による株式数は含めておりません。

(4) 【取得自己株式の処理状況及び保有状況】

区分	当事業年度		当期間	
	株式数(株)	処分価額の総額(百万円)	株式数(株)	処分価額の総額(百万円)
引き受ける者の募集を行った取得自己株式				
消却の処分を行った取得自己株式	500,000	380	500,000	648
合併、株式交換、株式交付、会社分割に係る移転を行った取得自己株式				
その他(ストックオプションの行使)	144,400	149	2,300	2
保有自己株式数	1,556,576		1,272,081	

(注) 当期間における保有自己株式数には、2026年6月1日から有価証券報告書提出日までの単元未満株式の買取による株式数は含めておりません。

3 【配当政策】

当社の利益配分に関しましては、安定配当の維持を基本とし、業績を勘案するとともに、今後の事業の発展のため内部留保にも意を用いつつ、2028年3月期を目途に連結配当性向を30%程度まで段階的に引き上げてまいりたい方針であります。

当社の剰余金の配当は、中間配当及び期末配当の年2回を基本的な方針としております。配当の決定機関は、中間配当は取締役会、期末配当は株主総会であります。

2026年3月期は、親会社株主に帰属する当期純利益16億9千8百万円を計上いたしましたので、期末配当金につきましては1株につき17円00銭とさせていただきます、年間配当金32円(前事業年度は27円)といたしました。

内部留保資金の使途につきましては、今後の事業展開への備えと効率的な生産活動を行うための設備投資資金として投入していくこととしております。

なお、当社は中間配当を行うことができる旨を定款に定めております。

(注) 基準日が当事業年度に属する剰余金の配当は、以下のとおりであります。期末配当に関する配当金の総額186百万円及び1株当たり配当額17円00銭については、2026年6月19日開催予定の定時株主総会の決議事項となっております。

決議年月日	配当金の総額	1株当たり配当額
2025年11月7日 取締役会決議	169百万円	15円00銭
2026年6月19日 定時株主総会決議	186百万円	17円00銭

4 【コーポレート・ガバナンスの状況等】

(1) 【コーポレート・ガバナンスの概要】

コーポレート・ガバナンスに関する基本的な考え方

当社グループは、株主をはじめとするステークホルダーからの支持を得ながら、持続的な成長と企業価値の向上を図るために、内部統制システムを整備、運用し、スピード感をもって、健全で効率的な経営が実現できることを目指し、コーポレート・ガバナンスの強化に努めております。

企業統治の体制の概要及び当該体制を採用する理由

1．企業統治の体制の概要

当社は、監査役会設置会社であり、社外取締役を含む取締役会と監査役会により業務執行の監視・監督を行うとともに、監督と執行の分離を進めるために執行役員制度を導入しております。

当社のコーポレート・ガバナンス体制は、以下のとおりです。

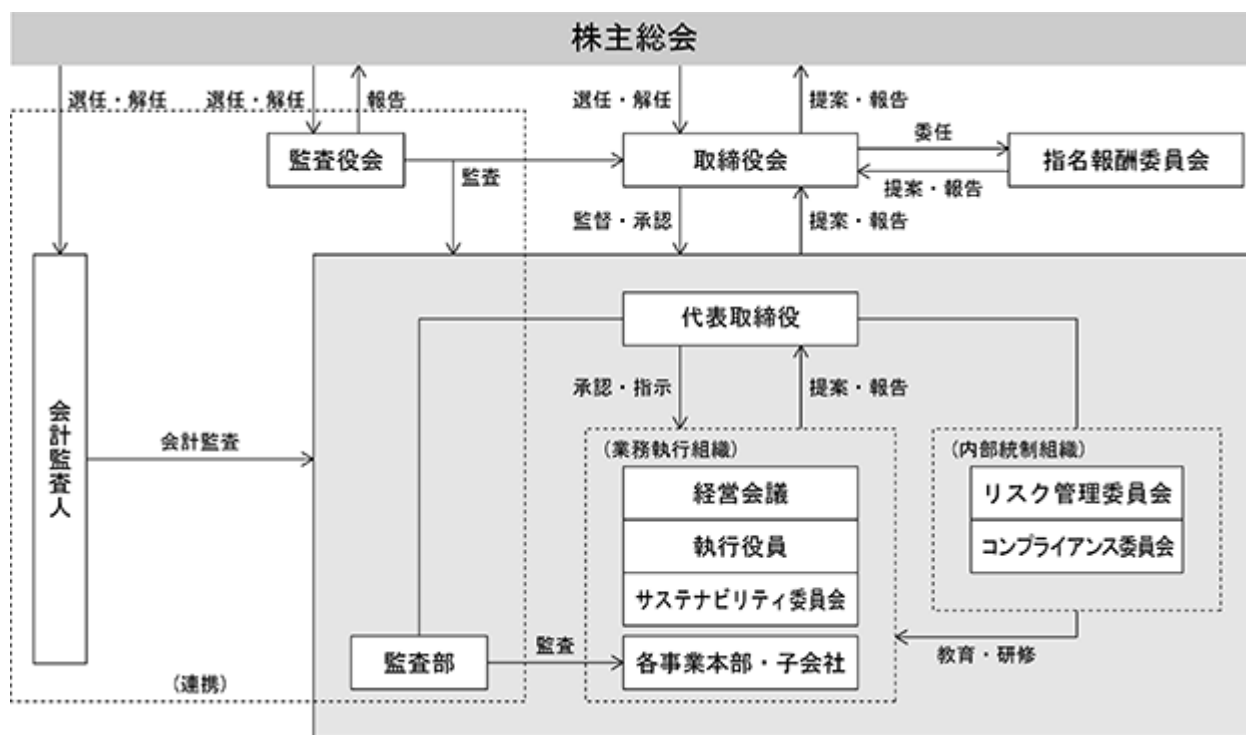

イ 取締役会

取締役会は、社外取締役2名を含む取締役7名（有価証券報告書提出日現在）で構成し、経営戦略などの重要事項の決定を行っております。

（取締役会構成員の氏名等）

議長：代表取締役社長執行役員 松本崇志

構成員：代表取締役副社長執行役員 西村寿清、取締役常務執行役員 清水秀輝、取締役執行役員 長尾正史、取締役執行役員 吉井淳、取締役 中野由里（社外取締役）、取締役 小田寛明（社外取締役）

なお、取締役会の活動状況は次のとおりです。

役職名	氏名	開催回数	出席回数
代表取締役社長執行役員	松本 崇志	13回	13回
代表取締役副社長執行役員	西村 寿清	13回	13回
取締役常務執行役員	清水 秀輝	13回	13回
取締役執行役員	長尾 正史	13回	13回
取締役執行役員	吉井 淳	13回	13回
社外取締役	加藤 道彦	3回	3回
社外取締役	中野 由里	13回	13回
社外取締役	小田 寛明	10回	10回

（注）1．小田寛明氏は、2025年6月18日開催の第55期定時株主総会において取締役に就任しておりますので、就任後に開催された取締役会の出席状況を記載しております。

2．加藤道彦氏は、2025年6月18日開催の第55期定時株主総会終結の時をもって、任期満了により退任

したため、退任までの期間に開催された取締役会の出席状況を記載しております。

取締役会における主な検討事項は、中期経営計画の進捗状況及び業務執行状況の監督、コーポレート・ガバナンスの強化、コンプライアンス及びリスク管理を含めた内部統制システムの運用状況等であります。

ロ 経営会議

業務執行を担当する執行役員で構成する「経営会議」を設け、社長が議長を務め、社長権限の範囲内でスピード感をもって業務執行にかかる意思決定を行っております。

(経営会議構成員の氏名等)

議長：代表取締役社長執行役員 松本崇志

構成員：代表取締役副社長執行役員 西村寿清、取締役常務執行役員 清水秀輝、取締役執行役員 長尾正史、取締役執行役員 吉井淳、執行役員 花谷由紀、執行役員 川部昌文、執行役員 足立裕明、執行役員 杉山直博、執行役員 田向智和、執行役員 藤井誠、執行役員 萬田幸一、執行役員 上住満雄

ハ 監査役会

監査役会は、社外監査役2名を含む3名で構成し、取締役会その他の重要な会議への出席を通じて、独立した立場から取締役の職務執行の監査を行っております。また、社外監査役は、それぞれ専門的な見地から意見等を述べております。なお、法令に定める監査役の員数を欠くことになる場合に備えて、補欠監査役2名を選任しております。

(監査役会構成員の氏名等)

議長：監査役 大塚一樹

構成員：監査役 野村祥子(社外監査役)、監査役 南方得男(社外監査役)

ニ 指名報酬委員会

取締役の選解任、報酬については、取締役会の下に社外取締役を委員長とする「指名報酬委員会」(社外取締役2名、社内取締役2名)を設け、客観的な立場から意見徴集を行った上、取締役会にて決定いたします。

(指名報酬委員会構成員の氏名等)

委員長：取締役 小田寛明(社外取締役)

構成員：代表取締役社長執行役員 松本崇志、取締役常務執行役員 清水秀輝、取締役 中野由里(社外取締役)

なお、当事業年度においては合計3回開催しており、各委員の出席状況は次のとおりです。

役職名	氏名	当社における地位	出席回数
委員長	小田 寛明	社外取締役	3回
委員	中野 由里	社外取締役	3回
委員	松本 崇志	代表取締役社長執行役員	3回
委員	清水 秀輝	取締役常務執行役員	3回

指名報酬委員会における具体的な検討内容は、個人別業績連動報酬の決定、取締役の基本報酬基準及びCEO等の後継者育成計画について審議しております。

2. 当該体制を選択する理由

当社は、社外取締役を含む取締役会による監督機能に加え、監査役会設置会社として監査役会による適法性・妥当性の監査が機能する体制を選択し、ガバナンス体制の向上を図ることが相応しいと判断しております。

企業統治に関するその他の事項

1. 内部統制システムの整備の状況

当社は、「内部統制システムの構築に関する基本方針」を取締役会で決議し、適宜見直しを行い、継続的な改善を通じて、より適正かつ効率的な体制の構築に努めております。また、取締役及び使用人の職務の執行が法令及び定款に適合することを確保するため、「シノグループ行動憲章」、「シノグループコンプライアンスに関する基本方針」を周知し、取締役及び使用人の法令遵守の徹底を図るとともに、管理本部長を委員長とするコンプライアンス委員会を設置し、コンプライアンスに係る方針・計画を決定し、事業及び業務におけるコンプライアンス事項の管理状況の把握や対策への取り組みを行っております。

なお、業務執行より独立した監査部が、内部統制システムの運用状況をモニタリングし、必要に応じて改善の指摘、指導を行っております。また、内部通報制度によりコンプライアンス体制の強化を図っております。

2. リスク管理体制の整備の状況

当社は、リスク管理について定める「リスク管理規程」にしたがって、リスクの未然防止のための体制を整備するとともに、重大リスク発生における対応を的確に行い、企業価値の保全を図っております。また、管理本部長を委員長とするリスク管理委員会を設置し、リスクの識別、評価を行い、重点リスクへの対応方針を決定し、その取り組みを行います。

3. 提出会社の子会社の業務の適正を確保するための体制整備の状況

当社は、取締役会において子会社のモニタリングを行い、子会社の事業に関する重要な情報について取締役会に報告することを求めており、必要に応じ子会社に対する指導を行っております。

4. 責任限定契約の内容

当社は社外取締役及び監査役と会社法第423条第1項の損害賠償責任を限定する契約を締結しており、当該契約に基づく賠償責任の限度額は、法令の定める限度であります。

また、当社は会計監査人と会社法第423条第1項の損害賠償責任を限定する契約を締結しており、当該契約に基づく賠償責任の限度額は、法令の定める限度であります。

5. 取締役の定数

当社の取締役は8名以内とする旨を定款で定めております。

6. 取締役の選任の決議要件

当社の取締役選任決議は、議決権を行使することができる株主の議決権の3分の1以上を有する株主が出席し、その議決権の過半数をもって行う旨及び選任決議は、累積投票によらない旨を定款で定めております。

7. 取締役会で決議できる株主総会決議事項

当社は、株主への機動的な資本政策の遂行を可能とするため、会社法第454条第5項の規定により、取締役会決議により、毎年9月30日の株主名簿に記載、記録された株主もしくは、登録質権者に対し中間配当を行うことができる旨を定款で定めております。

当社は、自己株式の取得について、経済情勢の変化に対応して財政政策等の経営諸政策を機動的に遂行することを可能とするため、会社法第165条第2項の規定に基づき、取締役会の決議によって市場取引等により自己の株式を取得できる旨を定款で定めております。

当社は、取締役及び監査役が職務を遂行するにあたり期待される役割を十分に発揮できるようにするため、会社法第426条第1項の規定により、任務を怠ったことによる取締役(取締役であった者を含む。)及び監査役(監査役であった者を含む。)の損害賠償責任を法令の限度において、取締役会の決議によって免除できる旨を定款で定めております。

8. 株主総会の特別決議要件

当社は、株主総会の特別決議の定足数を緩和することにより株主総会の円滑な運営を行うため、会社法第309条第2項に定める決議について、議決権を行使することができる株主の議決権の3分の1以上を有する株主が出席し、その議決権の3分の2以上をもって行う旨を定款で定めております。

(2) 【役員の状況】

役員一覧

a . 2026年6月18日（有価証券報告書提出日）現在の当社の役員の状況は、以下のとおりであります。

男性8名 女性2名（役員のうち女性の比率20%）

役職名	氏名	生年月日	略歴	任期	所有株式数 (千株)
代表取締役 社長 執行役員	松本 崇志	1969年1月15日生	1991年3月 関西ランチ株式会社入社取締役に就任 1993年4月 ビッグフーズ株式会社取締役に就任 1993年6月 同社常務取締役に就任 1994年4月 当社常務取締役に就任 1999年6月 当社専務取締役生産本部長に就任 2005年6月 当社代表取締役副社長管理本部長に就任 2006年4月 デリカキッチン株式会社代表取締役社長に就任 2007年2月 シノプデリカ株式会社代表取締役社長に就任 2008年6月 当社代表取締役社長執行役員に就任(現任)	(注)3	372
代表取締役 副社長 執行役員 C V S事業担当兼 C V S営業本部長	西村 寿清	1955年5月10日生	1988年2月 関西ランチ販売サービス株式会社入社 1994年4月 当社入社 2001年6月 当社取締役営業1部長に就任 2005年6月 当社常務取締役営業第1本部長に就任 2012年6月 当社専務取締役大阪第1本部長に就任 2012年7月 当社専務取締役C V S事業担当兼関西統轄本部長に就任 2012年10月 巽バン株式会社(現 マイツペーカーリー株式会社)代表取締役社長に就任(現任) 2018年4月 当社代表取締役副社長執行役員C V S事業担当兼関西統轄本部長に就任 2022年7月 当社代表取締役副社長執行役員C V S事業担当兼C V S営業本部長に就任(現任)	(注)3	87
取締役 常務 執行役員 管理本部長	清水 秀輝	1964年9月5日生	1987年3月 関西ランチ販売サービス株式会社入社 1994年4月 当社入社 2012年6月 当社取締役管理本部副本部長兼管理部長に就任 2012年7月 当社取締役管理本部長兼管理部長に就任 2014年1月 当社取締役管理本部長に就任 2015年4月 当社取締役常務執行役員管理本部長に就任(現任)	(注)3	42
取締役 執行役員 経営財務本部長	長尾 正史	1964年3月30日生	1990年8月 監査法人トーマツ入所 (現 有限責任監査法人トーマツ) 2011年8月 当社入社管理本部経理部長に就任 2015年6月 当社取締役執行役員管理本部副本部長に就任 2016年6月 株式会社エス・エフ・ディー代表取締役社長に就任(現任) 2024年4月 当社取締役執行役員経営財務本部長に就任(現任)	(注)3	17
取締役 執行役員 N B事業担当兼 東日本統轄本部長	吉井 淳	1963年8月1日生	1987年4月 日本盛株式会社入社 2018年8月 当社入社管理本部総務人事部副部長に就任 2019年1月 当社東京統轄本部副本部長に就任 2020年6月 当社執行役員東京統轄本部長に就任 2022年7月 当社上席執行役員N B事業担当兼東日本統轄本部長に就任 2024年6月 当社取締役執行役員N B事業担当兼東日本統轄本部長に就任(現任)	(注)3	7

役職名	氏名	生年月日	略歴		任期	所有株式数 (千株)
取締役	中野由里	1963年1月20日生	1997年2月 2006年5月 2011年3月 2016年6月 2022年1月 2025年6月	中野由里税理士事務所設立 税理士法人スプラウト設立 代表 社員に就任 株式会社スプラウトビーンズ設 立 代表取締役に就任(現任) 当社取締役に就任(現任) スプラウト税理士事務所代表に就 任(現任) 丸大食品株式会社 社外取締役に 就任(現任)	(注)3	2
取締役	小田寛明	1962年5月26日生	1985年4月 2012年9月 2014年11月 2018年2月 2019年6月 2020年6月 2025年6月 2025年12月	株式会社三和銀行入行 (現 株式会社三菱UFJ銀行) 同行芦屋支店長 株式会社大正銀行入行 (現 株式会社徳島大正銀行) 同行常務取締役本店営業部担当 トモニホールディングス株式会 社取締役 同社常務取締役グループ戦略部長 兼地域商社の金融機能担当 当社取締役に就任(現任) 株式会社ジャパンインベストメン トアドバイザー 顧問に就任(現 任)	(注)3	0
監査役 常勤	大塚一樹	1966年12月21日生	1990年4月 2002年8月 2013年5月 2015年10月 2019年3月 2019年6月	株式会社三菱銀行入行 (現 株式会社三菱UFJ銀行) 同社上海支店 支店長代理に就任 同社長野支社長に就任 同社法人・リテール リスク統括 部 次長に就任 当社監査部長に就任 当社常勤監査役に就任(現任)	(注)4	1
監査役	野村祥子	1973年12月31日生	2000年4月 2015年6月 2018年1月 2019年6月 2020年6月 2021年10月 2022年1月 2025年1月	堂島法律事務所入所(現任) 弁護士登録 株式会社島精機製作所 社外監査 役に就任 株式会社神戸物産 社外取締役に 就任 株式会社ビーアンドビー 社外監 査役に就任 当社監査役に就任(現任) 株式会社島精機製作所 社外取締 役(監査等委員)に就任(現任) 京都大学大学院 非常勤講師に就 任(現任) 株式会社神戸物産 社外取締役 (監査等委員)に就任(現任) 株式会社ビーアンドビー 社外取 締役(監査等委員)に就任(現任)	(注)4	1
監査役	南方得男	1963年1月18日生	1985年4月 1987年3月 2000年5月 2018年7月 2019年6月	監査法人サンワ東京丸の内事務所 入所 (現 有限責任監査法人トーマツ) 公認会計士登録 監査法人トーマツ パートナーに 就任 (現 有限責任監査法人トーマツ) みなかた公認会計士事務所代表に 就任(現任) 当社監査役に就任(現任)	(注)4	1
計						533

- (注) 1 取締役中野由里及び小田寛明は、社外取締役にあります。
- 2 監査役野村祥子及び南方得男は、社外監査役にあります。
- 3 取締役の任期は、2026年3月期に係る定時株主総会終結の時までであります。
なお、取締役長尾正史及び小田寛明の任期は、2027年3月期に係る定時株主総会終結の時までであります。
- 4 監査役の任期は、2027年3月期に係る定時株主総会終結の時までであります。
- 5 中野由里氏は、戸籍上の氏名は松田由里であります。職務上使用している氏名で表記しております。
- 6 略歴欄に記載の関西ランチ株式会社と関西ランチ販売サービス株式会社は、1993年4月に合併してビッグフーズ株式会社となり、ビッグフーズ株式会社は、1994年4月に当社と合併いたしました。
- 7 役員の所有株式数には、2026年3月31日現在、役員持株会を通じて各役員が実質的に保有する株式数を含めて記載しております。

8 執行役員は、以下のとおりであります。

氏名	役名
花谷 由紀	大阪営業本部長
藤井 誠	大阪生産本部長
川部 昌文	名古屋統轄本部長付
足立 裕明	岡山統轄本部長 兼 岡山工場長
田向 智和	C S生産本部長
杉山 直博	京滋地区統轄本部長
萬田 幸一	四国統轄本部長 兼 中国地区統轄本部長
上住 満雄	名古屋統轄本部長

b. 2026年6月19日開催予定の定時株主総会の議案（決議事項）として、「取締役5名選任の件」を提案しており、当該議案が承認可決されますと、当社の役員の状況は以下のとおりとなる予定です。なお、役員の役職等につきましては、当該定時株主総会の直後に開催が予定される取締役会の決議事項の内容（役職等）を含めて記載しております。

男性8名 女性2名（役員のうち女性の比率20%）

役職名	氏名	生年月日	略歴		任期	所有株式数 (千株)
代表取締役 社長 執行役員	松本 崇志	1969年1月15日生	1991年3月 1993年4月 1993年6月 1994年4月 1999年6月 2005年6月 2006年4月 2007年2月 2008年6月	関西ランチ株式会社入社取締役に就任 ビッグフーズ株式会社取締役に就任 同社常務取締役に就任 当社常務取締役に就任 当社専務取締役生産本部長に就任 当社代表取締役副社長管理本部長に就任 デリカキッチン株式会社代表取締役社長に就任 シノプデリカ株式会社代表取締役社長に就任 当社代表取締役社長執行役員に就任(現任)	(注)3	372
代表取締役 副社長 執行役員 C V S事業担当兼 C V S営業本部長	西村 寿清	1955年5月10日生	1988年2月 1994年4月 2001年6月 2005年6月 2012年6月 2012年7月 2012年10月 2018年4月 2022年7月	関西ランチ販売サービス株式会社入社 当社入社 当社取締役営業1部長に就任 当社常務取締役営業第1本部長に就任 当社専務取締役大阪第1本部長に就任 当社専務取締役C V S事業担当兼関西統轄本部長に就任 巽パン株式会社(現 マイツペーカー)代表取締役社長に就任(現任) 当社代表取締役副社長執行役員C V S事業担当兼関西統轄本部長に就任 当社代表取締役副社長執行役員C V S事業担当兼C V S営業本部長に就任(現任)	(注)3	87
取締役 専務 執行役員 管理本部長	清水 秀輝	1964年9月5日生	1987年3月 1994年4月 2012年6月 2012年7月 2014年1月 2015年4月 2026年7月	関西ランチ販売サービス株式会社入社 当社入社 当社取締役管理本部副本部長兼管理部長に就任 当社取締役管理本部長兼管理部長に就任 当社取締役管理本部長に就任 当社取締役常務執行役員管理本部長に就任(現任) 当社取締役専務執行役員管理本部長に就任	(注)3	42
取締役 常務 執行役員 経営財務本部長	長尾 正史	1964年3月30日生	1990年8月 2011年8月 2015年6月 2016年6月 2024年4月 2026年7月	監査法人トーマツ入所 (現 有限責任監査法人トーマツ) 当社入社管理本部経理部長に就任 当社取締役執行役員管理本部副本部長に就任 株式会社エス・エフ・ディー代表取締役社長に就任(現任) 当社取締役執行役員経営財務本部長に就任(現任) 当社取締役常務執行役員経営財務本部長に就任	(注)3	17
取締役 常務 執行役員 N B事業担当兼 東日本統轄本部長	吉井 淳	1963年8月1日生	1987年4月 2018年8月 2019年1月 2020年6月 2022年7月 2024年6月 2026年7月	日本盛株式会社入社 当社入社管理本部総務人事部副本部長に就任 当社東京統轄本部副本部長に就任 当社執行役員東京統轄本部長に就任 当社上席執行役員N B事業担当兼東日本統轄本部長に就任 当社取締役執行役員N B事業担当兼東日本統轄本部長に就任(現任) 当社取締役常務執行役員N B事業担当兼東日本統轄本部長に就任	(注)3	7

役職名	氏名	生年月日	略歴	任期	所有株式数 (千株)
取締役	中野由里	1963年1月20日生	1997年2月 2006年5月 2011年3月 2016年6月 2022年1月 2025年6月 中野由里税理士事務所設立 税理士法人スプラウト設立 代表社員に就任 株式会社スプラウトビーンズ設立 代表取締役に就任(現任) 当社取締役に就任(現任) スプラウト税理士事務所代表に就任(現任) 丸大食品株式会社 社外取締役に就任(現任)	(注) 3	2
取締役	小田寛明	1962年5月26日生	1985年4月 2012年9月 2014年11月 2018年2月 2019年6月 2020年6月 2025年6月 2025年12月 株式会社三和銀行入行 (現 株式会社三菱UFJ銀行) 同行芦屋支店長 株式会社大正銀行入行 (現 株式会社徳島大正銀行) 同行常務取締役本店営業部担当 トモニホールディングス株式会社取締役 同社常務取締役グループ戦略部長兼地域商社の金融機能担当 当社取締役に就任(現任) 株式会社ジャパンインベストメントアドバイザー 顧問に就任(現任)	(注) 3	0
監査役 常勤	大塚一樹	1966年12月21日生	1990年4月 2002年8月 2013年5月 2015年10月 2019年3月 2019年6月 株式会社三菱銀行入行 (現 株式会社三菱UFJ銀行) 同社上海支店 支店長代理に就任 同社長野支社長に就任 同社法人・リテール リスク統括部 次長に就任 当社監査部長に就任 当社常勤監査役に就任(現任)	(注) 4	1
監査役	野村祥子	1973年12月31日生	2000年4月 2015年6月 2018年1月 2019年6月 2020年6月 2021年10月 2022年1月 2025年1月 堂島法律事務所入所(現任) 弁護士登録 株式会社島精機製作所 社外監査役に就任 株式会社神戸物産 社外取締役に就任 株式会社ビーアンドビー 社外監査役に就任 当社監査役に就任(現任) 株式会社島精機製作所 社外取締役(監査等委員)に就任(現任) 京都大学大学院 非常勤講師に就任(現任) 株式会社神戸物産 社外取締役(監査等委員)に就任(現任) 株式会社ビーアンドビー 社外取締役(監査等委員)に就任(現任)	(注) 4	1
監査役	南方得男	1963年1月18日生	1985年4月 1987年3月 2000年5月 2018年7月 2019年6月 監査法人サンワ東京丸の内事務所入所 (現 有限責任監査法人トーマツ) 公認会計士登録 監査法人トーマツ パートナーに就任 (現 有限責任監査法人トーマツ) みなかた公認会計士事務所代表に就任(現任) 当社監査役に就任(現任)	(注) 4	1
計					533

- (注) 1 取締役中野由里及び小田寛明は、社外取締役にあります。
- 2 監査役野村祥子及び南方得男は、社外監査役にあります。
- 3 取締役の任期は、2028年3月期に係る定時株主総会終結の時までであります。
なお、取締役長尾正史及び小田寛明の任期は、2027年3月期に係る定時株主総会終結の時までであります。
- 4 監査役の任期は、2027年3月期に係る定時株主総会終結の時までであります。
- 5 中野由里氏は、戸籍上の氏名は松田由里であります。職務上使用している氏名で表記しております。
- 6 略歴欄に記載の関西ランチ株式会社と関西ランチ販売サービス株式会社は、1993年4月に合併してビッグフーズ株式会社となり、ビッグフーズ株式会社は、1994年4月に当社と合併いたしました。
- 7 役員の所有株式数には、2026年3月31日現在、役員持株会を通じて各役員が実質的に保有する株式数を含めて記載しております。

8 執行役員は、以下のとおりであります。

氏名	役名
花谷 由紀	大阪営業本部長
藤井 誠	大阪生産本部長
川部 昌文	名古屋統轄本部長付
足立 裕明	岡山統轄本部長 兼 岡山工場長
田向 智和	C S生産本部長
杉山 直博	京滋地区統轄本部長
萬田 幸一	四国統轄本部長 兼 中国地区統轄本部長
上住 満雄	名古屋統轄本部長

社外役員の状況

1. 社外取締役及び社外監査役の員数

当社の社外取締役は2名、社外監査役は2名であります。

2. 社外取締役及び社外監査役につき、提出会社との人的関係、資本的关系または取引関係その他の利害関係

社外監査役南方得男氏は、2018年6月まで当社の会計監査人である有限責任監査法人トーマツに在籍しておりました。同監査法人と当社との間には監査契約に関する取引はありますが、その取引額の割合は当社の連結売上高の0.1%未満であり、特別な利害関係はありません。

社外取締役及び社外監査役と当社間に役員持株会等を通じての一部当社株式の保有を除き利害関係はありません。

3. 社外取締役または社外監査役が提出会社の企業統治において果たす機能及び役割

社外取締役には、経営者としての豊富な知識と高い見識を当社の経営に生かしていただくことにより、取締役会での議論に客観性が発揮され監督機能の強化に繋がることを期待しております。

また、社外監査役には、公認会計士や弁護士としての高い専門性と豊富な経験に基づく視点から、取締役の業務執行の適法性、妥当性について監査する機能を担っていただくことを期待しております。

4. 社外取締役または社外監査役を選任するための独立性に関する基準または方針の内容

社外取締役及び社外監査役を選任する際の独立性に関する基準として、金融商品取引所が定める基準をもとに、当社における基準を加えたものを定めており、選任にあたっては、この独立性基準を充たしかつ一般株主との利益相反が生じるおそれのない方を選任しております。

なお、社外取締役中野由里氏、小田寛明氏及び社外監査役野村祥子氏、南方得男氏について、一般株主との利益相反が生じるおそれがないと判断し、東京証券取引所に独立役員として届け出ております。

5. 社外取締役及び社外監査役の選任の状況

役名	氏名	主な職業	選任理由
社外取締役	中野由里	税理士	税理士としての高い専門性と、豊富な財務経験を当社の財務に反映していただくことを期待し、選任しております。
	小田寛明		金融機関で培われた専門的な知識に加え、企業経営やリスクマネジメントに関する監督・監査機能を発揮していただくことを期待し、選任しております。
社外監査役	野村祥子	弁護士	弁護士としての高い専門性と、豊富な経験・知識を当社の監査に反映していただくことを期待し、選任しております。
	南方得男	公認会計士	公認会計士としての高い専門性と、豊富な監査経験を当社の監査に反映していただくことを期待し、選任しております。

社外取締役又は社外監査役による監督又は監査と内部監査、監査役監査及び会計監査との相互連携並びに内部統制部門との関係

社外取締役には、監査役からの監査報告及び内部監査部門からの内部統制の整備・運用状況等に関する報告を定期的に受けるなど連携を図り、当社グループの現状と課題の把握に努めていただきます。

社外監査役は、効率的な監査を行うために、会計監査人及び内部監査部門との情報交換など、連携の強化を図っております。

(3) 【監査の状況】

監査役監査の状況

当社における監査役監査は、監査役会制度を採用しております。常勤監査役1名及び非常勤監査役2名で構成されており、うち2名が社外監査役であります。

監査役は、取締役会その他重要な会議への出席、事業所への往査及びヒヤリング等を通じて取締役の職務執行の監査を行っております。また、監査役会では、取締役会の議案について適法性、妥当性の観点から審議し、意見等を述べております。

また、内部監査部門と会計監査人とは、定期的に意見交換を行うとともに、必要に応じ社外取締役も出席し意見交換会を行い、連携を密にして監査の実効性の確保に努めております。

常勤監査役大塚一樹氏は、大手金融機関におけるリスク統括業務に携わったことにより、財務及び会計に関する相当程度の知見を有しております。社外監査役野村祥子氏は、弁護士の資格を有しており、法務に関する相当程度の知識を有するものであります。社外監査役南方得男氏は、公認会計士の資格を有しており、財務及び会計並びに監査に関する相当程度の知識を有するものであります。

当事業年度において当社は監査役会を月1回開催しており、個々の監査役の出席状況については次のとおりであります。

氏名	開催回数	出席回数
大塚 一樹	13回	13回
野村 祥子	13回	13回
南方 得男	13回	13回

監査役会における主な検討事項は、以下のとおりであります。

1. 内部統制システムの整備・運用状況の確認
2. コンプライアンス確保の状況
3. 取締役会に付議される案件
4. 会計監査人の監査の方法及び結果の相当性の確認

常勤監査役の主な活動は、以下のとおりであります。

1. 取締役会その他の重要な会議への出席
2. 取締役および関係部門から事業の状況の報告、その他必要事項の聴取
3. 重要な決裁書類、契約書等の閲覧
4. 本社および主要な事業所への往査
5. 取締役の法令制限事項（競合避止・利益相反取引等）の調査
6. 担当取締役から子会社の事業の状況の報告、その他必要事項の聴取
7. 内部統制システムの有効性を確認するため、内部監査部の監査結果の聴取、または意見交換の実施
8. 会計監査人との連携を図り、監査方法の妥当性の確認と評価
9. リスク管理委員会への出席
10. 内部通報制度の運用状況の確認

内部監査の状況

内部監査については、監査部（2名）が年間計画に基づき実施しており、月次の監査報告を代表取締役に提出すると共に、監査役会に出席して状況を報告しています。常勤監査役は監査部の往査に帯同し、現場実態を確認し、問題があれば社長・関係本部長に報告を行うと共に、追加調査が必要と判断した点については、監査部への指示を行います。監査役会は監査部と共に、3ヶ月に一度、会計監査人の監査結果についての報告を受け、監査人活動を確認しています。

会計監査の状況

1. 監査法人の名称
有限責任監査法人トーマツ
2. 継続監査期間
1987年以降（調査が著しく困難であったため、継続期間がその期間を超える可能性があります。）

3. 業務を執行した公認会計士

監査業務を執行した公認会計士の氏名

指定有限責任社員 業務執行社員 : 千崎 育利 木村 まゆ

4. 監査業務に係る補助者の構成

当社の会計監査業務に係る補助者は、公認会計士9名、会計士試験合格者等6名、その他10名であります。

5. 監査法人の選定方針と理由

監査法人の選定にあたって、監査役会は日本監査役協会が公表する「会計監査人の選定に関する実務指針」に照らして、当社の業務内容に対応して効果的かつ効率的な監査業務を実施することができる規模であること、また会計監査人として必要とされる専門性、独立性及び監査の品質管理体制が整備され、監査計画及び監査費用が妥当であることなどを勘案して判断いたします。

現会計監査人である有限責任監査法人トーマツは、これらを総合的に勘案した結果、適任と判断しております。

監査役会は、会計監査人が会社法第340条第1項に定める解任事由のいずれかに該当すると判断した場合には、監査役全員の同意に基づき会計監査人を解任いたします。この場合、監査役会が選定した監査役は、解任後最初に招集される株主総会において、会計監査人を解任した旨及びその理由を報告いたします。また、会計監査人がその職務を適正に遂行することができないと認められる場合、または会計監査の適正性及び信頼性を高めるために会計監査人の変更が妥当であると判断される場合には、監査役会は、株主総会に提出する会計監査人の解任または不再任に関する議案の内容を決定いたします。

6. 監査役及び監査役会による監査法人の評価

監査役及び監査役会は、会計監査人との連携を通して、会計監査人の独立性、品質管理の状況、職務遂行体制の適切性、会計監査の実施状況を主体的に把握し、日本監査役協会が公表する「会計監査人の評価に関する実務指針」に照らして評価しております。

監査報酬の内容等

1. 監査公認会計士等に対する報酬の内容

区分	前連結会計年度		当連結会計年度	
	監査証明業務に基づく報酬(百万円)	非監査業務に基づく報酬(百万円)	監査証明業務に基づく報酬(百万円)	非監査業務に基づく報酬(百万円)
提出会社	31		32	2
連結子会社				
計	31		32	2

当社における非監査業務の内容は、リースに関する会計基準の改正に関する助言業務であります。

2. 監査公認会計士等と同一のネットワーク(デロイトトーマツ税理士法人)に対する報酬(1.を除く)

区分	前連結会計年度		当連結会計年度	
	監査証明業務に基づく報酬(百万円)	非監査業務に基づく報酬(百万円)	監査証明業務に基づく報酬(百万円)	非監査業務に基づく報酬(百万円)
提出会社		2		2
連結子会社				
計		2		2

当社における非監査業務の内容は、前連結会計年度、当連結会計年度ともに税務関連業務であります。

3. その他の重要な監査証明業務に基づく報酬の内容

該当事項はありません。

4. 監査報酬の決定方針

監査公認会計士等に対する監査報酬の決定方針は策定しておりませんが、監査公認会計士等からの見積提案をもとに、監査計画、監査内容、監査日数等の要素を勘案して検討し、監査役会の同意を得て決定しております。

5. 監査役会が会計監査人の報酬等に同意した理由

監査役会は、公益社団法人日本監査役協会が公表する「会計監査人との連携に関する実務指針」を踏まえ、会計監査人監査計画の適切性・妥当性及び報酬見積の相当性などについて必要な検討を行ったうえで、会計監査人の報酬等につき会社法第399条第1項の同意を行っております。

(4) 【役員の報酬等】

役員の報酬等の額又はその算定方法の決定に関する方針に係る事項

1. 基本方針

当社の取締役の報酬は、取締役として経営理念を実践し、責務を全うできる、優秀な人材を確保できる水準とし、企業としての継続的成長のため、業績向上へのインセンティブとして機能する制度、株主をはじめ当社を取り巻くステークホルダーに対し、客観性、透明性の高い手続きの構築を目指すことを基本方針としています。

具体的には、固定報酬としての基本報酬、業績連動報酬（何れも金銭報酬）および中期経営計画の達成度合いによって不定期に支給する株式報酬型ストックオプションによって構成しています。

監督機能を担う社外取締役については、その職務に鑑み、基本報酬のみとしております。また、監査役の報酬は、その役割と独立性の観点から、基本報酬のみとしております。

2. 基本報酬の個人別報酬等の額の決定に関する方針

当社は、取締役の個人別の報酬等の内容に係る決定方針を指名報酬委員会の提言に基づき取締役会で決定しております。当社の取締役の基本報酬は、月例の固定報酬（金銭報酬）とし、役位、職責に応じて第三者機関の調査結果などの他社水準を参考にし、当社の業績、従業員給与の水準も考慮しながら、総合的に勘案して決定するものとしています。

なお、基本報酬については指名報酬委員会で審議後、2022年6月23日開催の取締役会において決定しております。

3. 業績連動報酬等の額の決定に関する方針

業績連動報酬は、企業の継続的成長を計る指標として、各事業年度の事業規模を表す売上高と会社の収益力を表す経常利益の当事業年度の実績をそれぞれ前年と目標値に対する達成度合いによって点数化し、コンプライアンスの遵守状況や働きやすい職場づくりなどの項目を合わせて採点し、毎年、一定の時期に金銭報酬として支給します。当事業年度の売上高および経常利益の実績、各事業年度の推移は「第1 企業の概況 1 主要な経営指標等の推移（1）連結経営指標等」に記載のとおりであります。

採点項目に関しては、環境の変化に応じて適宜、独立社外取締役を委員長とする指名報酬委員会にて見直しを行うものとしています。

4. 非金銭的報酬等の額の決定に関する方針

非金銭的報酬等は、株式報酬とし、中期経営計画の達成度合いを勘案し不定期に支給し、算定方法の決定については、適宜行うものとしています。

5. 取締役の個人別報酬等の額に対する割合の決定に関する方針

取締役の報酬等の種類ごとの比率の目安は、基本報酬：業績連動報酬 = 7：3で設計しており、株式報酬型ストックオプションは、中期経営計画の達成度合いによって不定期に支給するため、各年度の株式報酬型ストックオプションを含めた割合は変動いたします。

6. 取締役の個人別報酬等の内容の決定に係る委任に関する事項

当社においては、2020年2月18日開催の取締役会にて独立社外取締役を委員長とする指名報酬委員会（委員長：社外取締役小田寛明、委員：社外取締役中野由里、代表取締役松本崇志、取締役清水秀輝）に取締役の個人別の具体的内容の決定を委任する旨の決議をしております。

その権限の内容は、各取締役の基本報酬の額及び各取締役の担当を踏まえた業績連動報酬の評価配分であり、これらの権限を委任した理由は、報酬等の妥当性及び決定プロセスの客観性及び透明性を担保するには最も適しているからであります。

取締役の個人別報酬等の内容の決定にあたっては、指名報酬委員会が決定方針との整合性を含めた多角的な検討を行っているため、取締役会もその決定を尊重し、決定方針に沿うものであると判断しております。

なお、当事業年度における個人別報酬については、基本報酬について1回、業績連動報酬について3回審議しております。

取締役の報酬限度額は、2012年6月28日開催の第42期定時株主総会において、年額280百万円以内と決議されております。当該定時株主総会終結時点の取締役の員数は6名です。この限度額の範囲内で2022年6月23日開催の第52期定時株主総会においてストックオプションに係る報酬として新株予約権の支給を可能とする旨を決議いただいております。当該定時株主総会終結時点の取締役の員数は6名です。また、2025年6月18日開催の第55期定時株主総会において、取締役（社外取締役を除く）に対し、報酬限度額の範囲内で、株式報酬型ストックオプション制度を決議しております。当該定時株主総会終結時点の取締役の員数は7名です。

監査役の報酬限度額は、2006年6月29日開催の第36期定時株主総会において、年額36百万円以内と決議されております。当該定時株主総会終結時点の監査役の員数は3名です。

役員区分ごとの対象となる役員の員数、報酬等の種類別の総額及び報酬等の総額

役員区分	対象となる 役員の員数 (名)	報酬等の種類別の総額（百万円）			報酬等の総額 (百万円)
		基本報酬	賞与	株式報酬型 ストック オプション	
取締役	8	151	46	18	215
(うち社外取締役)	(3)	(10)			(10)
監査役	3	19			19
(うち社外監査役)	(2)	(6)			(6)

(注) 上記には2025年6月18日開催の第55期定時株主総会終結をもって退任した社外取締役1名を含んでおります。

(5) 【株式の保有状況】

投資株式の区分の基準及び考え方

当社は、保有目的が純投資目的である投資株式と純投資目的以外の目的である投資株式の区分について、株式の価値の変動または株式に係る配当によって利益を受けることを目的とする投資を純投資目的である投資株式とし、それ以外を純投資目的以外の目的である投資株式としております。

保有目的が純投資目的以外の目的である投資株式

1. 保有方針及び保有の合理性を検証する方法並びに個別銘柄の保有の適否に関する取締役会等における検証の内容

当社は、個別銘柄毎にその保有目的の合理性と保有することによる便益を検証しております。

2. 銘柄数及び貸借対照表計上額

	銘柄数 (銘柄)	貸借対照表計上額の 合計額(百万円)
非上場株式	1	0
非上場株式以外の株式		

(当事業年度において株式数が増加した銘柄)

該当事項はありません。

3. 特定投資株式及びみなし保有株式の銘柄ごとの株式数、貸借対照表計上額等に関する情報

該当事項はありません。

保有目的が純投資目的である投資株式

該当事項はありません。

5 【従業員の状況等】

(1) 【人材戦略に関する基本方針等】

当社は、「おいしさ楽しさ」をモットーに、持続的成長に向けて企業風土の根幹をなす人材育成に注力しております。具体的には、短期派遣トレーニー制度等による現場力および課題解決力の向上、ワークライフバランスの充実、障がい者雇用の促進、定年年齢の70歳への引上げ等により、多様な人材が活躍できる就業環境の整備を推進しております。また、女性活躍推進に関する取組みが評価され、厚生労働省の「えるぼし認定」において最高位である3つ星を2026年1月に取得しております。さらに、次世代経営幹部の育成に向けた取組みを推進し、中長期的な企業価値の向上に資する人材基盤の強化に努めております。なお、従業員の報酬は、職務内容、成果および外部環境等を踏まえて決定しております。

(2) 【従業員の状況】

連結会社の状況

2026年3月31日現在

事業部門の名称	従業員数(名)
食品製造卸販売部門	571 (2,004)
合計	571 (2,004)

(注) 1 従業員数は、当社グループから当社グループ外への出向者を除き、当社グループ外から当社グループへの出向者を含む就業人員であります。

2 従業員数欄の(外書)は、アルバイト従業員(1日8時間労働換算の期中平均雇用人員)であります。

提出会社の状況

2026年3月31日現在

従業員数(名)	平均年齢(歳)	平均勤続年数(年)	平均年間給与(千円)	平均年間給与の対前事業年度増減率(%)
571 (2,004)	40.0	9.5	5,898	3.4

(注) 1 従業員数は、当社から他社への出向者を除き、他社から当社への出向者を含む就業人員であります。

2 従業員数欄の(外書)は、アルバイト従業員(1日8時間労働換算の期中平均雇用人員)であります。

3 平均年間給与は、入社1年以上の従業員を対象に賞与及び基準外賃金を含め、通勤手当は含めておりません。

労働組合の状況

シノプフーズ従業員組合と称し、1989年3月30日単一組合として結成され、2026年3月31日現在の組合員数は、382人であり、労使関係は円満に推移しております。

なお、連結子会社の株式会社エス・エフ・ディー及びマイツペーカー株式会社には、労働組合はありません。

管理職に占める女性労働者の割合、男性労働者の育児休業取得率及び労働者の男女の賃金の差異

提出会社

当事業年度				
管理職(課長職以上)に占める女性労働者の割合(%) (注1)	男性労働者の育児休業取得率(%) (注2)	労働者の男女の賃金の差異(注1)		
		全労働者	うち正規雇用労働者	うち非正規雇用労働者
10.7	75.0	82.0	78.5	96.6

(注) 1 「女性の職業生活における活躍の推進に関する法律」(2015年法律第64号)の規定に基づき算出したものであります。

2 「育児休業、介護休業等育児又は家族介護を行う労働者の福祉に関する法律」(1991年法律第76号)の規定に基づき、「育児休業、介護休業等育児又は家族介護を行う労働者の福祉に関する法律施行規則」(1991年労働省令第25号)第71条の6第1号における育児休業等の取得割合を算出したものであります。

3 賃金は、基本給、基準外賃金、各種手当、賞与等を含み、退職金、通勤手当等は含めておりません。

4 男女の賃金の差異は、役職別の人員構成の差であり、賃金体系・制度は性別に関係なく同一であります。

使用人等のみに対して付与した新株予約権の内容

当社は使用人等のみに対する新株予約権を付与しております。当該新株予約権の内容について「1 株式等の状況

況(2) 新株予約権等の状況 ストックオプション制度の内容」に記載しております。

第5 【経理の状況】

1 連結財務諸表及び財務諸表の作成方法について

(1) 当社の連結財務諸表は、「連結財務諸表の用語、様式及び作成方法に関する規則」(1976年大蔵省令第28号)に基づいて作成しております。

(2) 当社の財務諸表は、「財務諸表等の用語、様式及び作成方法に関する規則」(1963年大蔵省令第59号。以下「財務諸表等規則」という。)に基づいて作成しております。

なお、当社は、特例財務諸表提出会社に該当し、財務諸表等規則第127条の規定により財務諸表を作成しております。

2 監査証明について

当社は、金融商品取引法第193条の2第1項の規定に基づき、連結会計年度(2025年4月1日から2026年3月31日まで)の連結財務諸表及び事業年度(2025年4月1日から2026年3月31日まで)の財務諸表について、有限責任監査法人トーマツにより監査を受けております。

3 連結財務諸表等の適正性を確保するための特段の取組について

当社は、連結財務諸表等の適正性を確保するための特段の取組を行っております。具体的には、会計基準等の内容を適切に把握し、会計基準等の変更等に的確に対応できる体制を整備するため、公益財団法人財務会計基準機構へ加入し、また、監査法人等が主催するセミナーへ参加しております。

1 【連結財務諸表等】

(1) 【連結財務諸表】

【連結貸借対照表】

(単位：百万円)

	前連結会計年度 (2025年3月31日)	当連結会計年度 (2026年3月31日)
資産の部		
流動資産		
現金及び預金	6,279	4,388
売掛金	6,380	6,590
商品及び製品	59	47
原材料及び貯蔵品	330	365
その他	149	201
貸倒引当金	1	1
流動資産合計	13,198	11,593
固定資産		
有形固定資産		
建物及び構築物（純額）	1、 2 6,888	1、 2 6,783
機械装置及び運搬具（純額）	2 2,505	2 2,602
工具、器具及び備品（純額）	2 467	2 544
土地	1 5,542	1 5,565
リース資産	2 0	2 0
建設仮勘定	3	143
有形固定資産合計	15,407	15,639
無形固定資産	156	130
投資その他の資産		
投資有価証券	0	0
退職給付に係る資産	-	289
繰延税金資産	659	491
その他	266	258
貸倒引当金	3	3
投資その他の資産合計	921	1,035
固定資産合計	16,486	16,805
資産合計	29,684	28,399

(単位：百万円)

	前連結会計年度 (2025年3月31日)	当連結会計年度 (2026年3月31日)
負債の部		
流動負債		
買掛金	4,471	4,584
1年内返済予定の長期借入金	1、 3 1,954	1、 3 1,878
未払金	2,681	2,751
未払法人税等	413	423
賞与引当金	350	364
その他	691	708
流動負債合計	10,563	10,711
固定負債		
長期借入金	1、 3 3,866	1、 3 2,409
退職給付に係る負債	16	-
その他	100	104
固定負債合計	3,983	2,514
負債合計	14,547	13,225
純資産の部		
株主資本		
資本金	4,693	4,693
資本剰余金	2,733	2,282
利益剰余金	8,439	9,797
自己株式	901	1,954
株主資本合計	14,964	14,818
その他の包括利益累計額		
その他有価証券評価差額金	0	0
退職給付に係る調整累計額	26	213
その他の包括利益累計額合計	26	213
新株予約権	138	135
非支配株主持分	6	6
純資産合計	15,136	15,173
負債純資産合計	29,684	28,399

【連結損益計算書及び連結包括利益計算書】

【連結損益計算書】

(単位：百万円)

	前連結会計年度 (自 2024年 4月 1日 至 2025年 3月 31日)	当連結会計年度 (自 2025年 4月 1日 至 2026年 3月 31日)
売上高	1 57,651	1 61,974
売上原価	49,106	52,973
売上総利益	8,545	9,001
販売費及び一般管理費	2 6,212	2 6,666
営業利益	2,332	2,334
営業外収益		
受取利息及び配当金	37	0
消費税差額	3	8
助成金収入	15	12
その他	22	25
営業外収益合計	79	47
営業外費用		
支払利息	35	32
自己株式取得費用	3	10
その他	4	2
営業外費用合計	44	45
経常利益	2,367	2,336
特別利益		
新株予約権戻入益	-	2
特別利益合計	-	2
特別損失		
減損損失	3 937	-
固定資産除却損	4 65	4 32
特別損失合計	1,002	32
税金等調整前当期純利益	1,365	2,306
法人税、住民税及び事業税	571	524
法人税等調整額	206	81
法人税等合計	365	605
当期純利益	999	1,700
非支配株主に帰属する当期純利益	2	2
親会社株主に帰属する当期純利益	996	1,698

【連結包括利益計算書】

(単位：百万円)

	前連結会計年度 (自 2024年 4月 1日 至 2025年 3月 31日)	当連結会計年度 (自 2025年 4月 1日 至 2026年 3月 31日)
当期純利益	999	1,700
その他の包括利益		
その他有価証券評価差額金	0	0
退職給付に係る調整額	67	186
その他の包括利益合計	1 67	1 186
包括利益	932	1,887
(内訳)		
親会社株主に係る包括利益	929	1,885
非支配株主に係る包括利益	2	2

【連結株主資本等変動計算書】

前連結会計年度(自 2024年 4月 1日 至 2025年 3月31日)

(単位：百万円)

	株主資本				
	資本金	資本剰余金	利益剰余金	自己株式	株主資本合計
当期首残高	4,693	2,733	7,773	430	14,769
当期変動額					
剰余金の配当			330		330
親会社株主に帰属する 当期純利益			996		996
自己株式の取得				470	470
株主資本以外の項目の 当期変動額(純額)					
当期変動額合計	-	-	665	470	195
当期末残高	4,693	2,733	8,439	901	14,964

	その他の包括利益累計額			新株予約権	非支配株主持分	純資産合計
	その他有価証券 評価差額金	退職給付に係る 調整累計額	その他の包括利益 累計額合計			
当期首残高	0	94	94	90	5	14,959
当期変動額						
剰余金の配当						330
親会社株主に帰属する 当期純利益						996
自己株式の取得						470
株主資本以外の項目の 当期変動額(純額)	0	67	67	48	1	18
当期変動額合計	0	67	67	48	1	177
当期末残高	0	26	26	138	6	15,136

当連結会計年度(自 2025年4月1日 至 2026年3月31日)

(単位：百万円)

	株主資本				
	資本金	資本剰余金	利益剰余金	自己株式	株主資本合計
当期首残高	4,693	2,733	8,439	901	14,964
当期変動額					
剰余金の配当			340		340
親会社株主に帰属する 当期純利益			1,698		1,698
自己株式の取得				1,583	1,583
自己株式の処分		70		149	78
自己株式の消却		380		380	-
株主資本以外の項目の 当期変動額(純額)					
当期変動額合計	-	451	1,358	1,053	146
当期末残高	4,693	2,282	9,797	1,954	14,818

	その他の包括利益累計額			新株予約権	非支配株主持分	純資産合計
	その他有価証券 評価差額金	退職給付に係る 調整累計額	その他の包括利益 累計額合計			
当期首残高	0	26	26	138	6	15,136
当期変動額						
剰余金の配当						340
親会社株主に帰属する 当期純利益						1,698
自己株式の取得						1,583
自己株式の処分						78
自己株式の消却						-
株主資本以外の項目の 当期変動額(純額)	0	186	186	3	0	182
当期変動額合計	0	186	186	3	0	36
当期末残高	0	213	213	135	6	15,173

【連結キャッシュ・フロー計算書】

(単位：百万円)

	前連結会計年度 (自 2024年 4月 1日 至 2025年 3月31日)	当連結会計年度 (自 2025年 4月 1日 至 2026年 3月31日)
営業活動によるキャッシュ・フロー		
税金等調整前当期純利益	1,365	2,306
減価償却費	1,568	1,592
減損損失	937	-
株式報酬費用	48	78
貸倒引当金の増減額(は減少)	0	0
賞与引当金の増減額(は減少)	16	14
退職給付に係る資産の増減額(は増加)	47	289
退職給付に係る負債の増減額(は減少)	33	33
受取利息及び受取配当金	37	0
支払利息	35	32
固定資産除却損	65	32
新株予約権戻入益	-	2
売上債権の増減額(は増加)	498	210
棚卸資産の増減額(は増加)	79	23
仕入債務の増減額(は減少)	383	112
未払消費税等の増減額(は減少)	86	4
その他の資産の増減額(は増加)	37	63
その他の負債の増減額(は減少)	141	368
小計	3,835	3,919
利息及び配当金の受取額	37	0
利息の支払額	35	32
法人税等の支払額	661	523
法人税等の還付額	33	7
営業活動によるキャッシュ・フロー	3,210	3,371
投資活動によるキャッシュ・フロー		
有形固定資産の取得による支出	1,609	1,783
無形固定資産の取得による支出	54	17
その他の支出	1	1
投資活動によるキャッシュ・フロー	1,665	1,802
財務活動によるキャッシュ・フロー		
長期借入れによる収入	500	500
長期借入金の返済による支出	1,942	2,032
自己株式の取得による支出	470	1,583
配当金の支払額	330	340
非支配株主への配当金の支払額	1	2
その他	0	0
財務活動によるキャッシュ・フロー	2,246	3,459
現金及び現金同等物の増減額(は減少)	702	1,890
現金及び現金同等物の期首残高	6,981	6,279
現金及び現金同等物の期末残高	1 6,279	1 4,388

【注記事項】

(連結財務諸表作成のための基本となる重要な事項)

1 連結の範囲に関する事項

すべての子会社(株式会社エス・エフ・ディー及びマイツペーカー株式会社)の2社)を連結の範囲に含めておりません。

2 持分法の適用に関する事項

当社には非連結子会社及び関連会社はありません。

3 連結子会社の事業年度等に関する事項

すべての連結子会社の事業年度の末日は、連結決算日と一致しております。

4 会計方針に関する事項

(1) 重要な資産の評価基準及び評価方法

(イ)有価証券

その他有価証券

市場価格のない株式等以外のもの

時価法によっております。

なお、評価差額は、全部純資産直入法により処理し、売却原価は、移動平均法により算定しております。

市場価格のない株式等

移動平均法による原価法によっております。

(ロ)棚卸資産

通常の販売目的で保有する棚卸資産

評価基準は原価法(収益性の低下による簿価切下げの方法)によっております。

商品及び製品 総平均法

原材料及び貯蔵品 総平均法

(2) 重要な減価償却資産の減価償却の方法

(イ)有形固定資産

定率法によっております。

ただし、1998年4月1日以降に取得した建物(建物附属設備を除く)並びに2016年4月1日以降に取得した建物附属設備及び構築物については、定額法によっております。

なお、主な耐用年数は、以下のとおりであります。

建物及び構築物 15～50年

機械装置及び運搬具 5～10年

(ロ)リース資産

所有権移転ファイナンス・リース取引に係るリース資産

自己所有の固定資産に適用する減価償却方法と同一の方法を採用しております。

(3) 重要な引当金の計上基準

(イ)貸倒引当金

売上債権等の貸倒れによる損失に備えるため、一般債権については貸倒実績率により、貸倒懸念債権等特定の債権については個別に回収可能性を勘案し、回収不能見込額を計上しております。

(ロ)賞与引当金

従業員に対して支給する賞与の支払いに備えるため、支給見込額の当連結会計年度負担額を計上しております。

(4) 退職給付に係る会計処理の方法

(イ)退職給付見込額の期間帰属方法

退職給付債務の算定にあたり、退職給付見込額を当連結会計年度末までの期間に帰属させる方法については、給付算定式基準によっております。

(ロ)数理計算上の差異の費用処理方法

数理計算上の差異は、各連結会計年度の発生時における従業員の平均残存勤務期間以内の一定の年数(6年)による定額法により按分した額をそれぞれ発生の日連結会計年度から費用処理することとしております。

(5) 収益及び費用の計上基準

当社及び連結子会社の顧客との契約から生じる収益に関する主要な事業における主な履行義務の内容及び当該履行義務を充足する通常の時点（収益を認識する通常の時点）は、次の通りであります。

当社及び連結子会社は、弁当、おにぎり、調理パン、寿司及び惣菜等の食品製造卸販売を行っております。このような商品及び製品の販売については、顧客に商品及び製品それぞれを引き渡した時点で収益を認識しております。

(6) 連結キャッシュ・フロー計算書における資金の範囲

手許現金、随時引き出し可能な預金及び容易に換金可能であり、かつ、価値の変動について僅少なりリスクを負わない取得日から3ヶ月以内に償還期限の到来する短期投資からなっております。

(重要な会計上の見積り)

前連結会計年度（自 2024年4月1日 至 2025年3月31日）

会計上の見積りにより当連結会計年度に係る連結財務諸表にその額を計上した項目であって、翌連結会計年度に係る連結財務諸表に重要な影響を及ぼす可能性があるものは、次のとおりです。

(1) 会計上の見積りを示す項目及び見積りの内容

固定資産の減損

(2) 当連結会計年度に計上した金額

当社グループは、弁当、おにぎり、調理パン、寿司及び惣菜等の製造卸販売を営むために、土地、建物、機械装置等を有しており、連結貸借対照表に有形固定資産15,407百万円（内土地5,542百万円）を計上しております。

(3) その他見積りの内容に関する理解に資する情報

当社グループでは、有形固定資産672百万円（内土地228百万円であり、いずれも減損損失計上後の簿価）を有する広島工場、1,286百万円（内土地658百万円）を有する千葉工場において、土地の市場価格の著しい下落又は業績の悪化により、減損の兆候が認められております。

減損損失の認識の要否の判定の結果、業績の低迷などが認められた広島工場において、見積った割引前将来キャッシュ・フローの総額が有形固定資産の帳簿価額を下回ったため、当該資産の帳簿価額を回収可能価額まで減額し、減損損失937百万円を計上いたしました。

なお、千葉工場においては、見積った割引前将来キャッシュ・フローの総額が有形固定資産の帳簿価額を上回ったことから、減損損失を認識しておりません。

割引前将来キャッシュ・フローの見積りの基礎となる各工場の事業計画は、取締役会において承認された翌期予算及び中期経営計画に基づき、新規取引先の獲得や生産効率については、実績に基づいた一定の仮定を置いた上で見積りを行っております。

しかしながら、市場環境の変化等により見積りで用いた仮定に見直しが必要となった場合、翌連結会計年度において減損損失を認識する可能性があります。

当連結会計年度（自 2025年4月1日 至 2026年3月31日）

会計上の見積りにより当連結会計年度に係る連結財務諸表にその額を計上した項目であって、翌連結会計年度に係る連結財務諸表に重要な影響を及ぼす可能性があるものは、次のとおりです。

(1) 会計上の見積りを示す項目及び見積りの内容

固定資産の減損

(2) 当連結会計年度に計上した金額

当社グループは、弁当、おにぎり、調理パン、寿司及び惣菜等の製造卸販売を営むために、土地、建物、機械装置等を有しており、連結貸借対照表に有形固定資産15,639百万円（内土地5,565百万円）を計上しております。

(3) その他見積りの内容に関する理解に資する情報

当社グループでは、有形固定資産1,426百万円（内土地658百万円）を有する千葉工場において、土地の市場価格の著しい下落により、減損の兆候が認められております。

減損損失の認識の要否の判定の結果、千葉工場は、見積った割引前将来キャッシュ・フローの総額が有形固定資産の帳簿価額を上回ったことから、減損損失を認識しておりません。

割引前将来キャッシュ・フローの見積りの基礎となる工場の事業計画は、取締役会において承認された翌期予算及び中期経営計画に基づき、新規取引先の獲得や生産効率については、実績に基づいた一定の仮定を置いたうえで見積りを行っております。

しかしながら、市場環境の変化等により見積りで用いた仮定に見直しが必要となった場合、翌連結会計年度において減損損失を認識する可能性があります。

(未適用の会計基準等)

(リースに関する会計基準等)

- ・「リースに関する会計基準」（企業会計基準第34号 2024年9月13日）
- ・「リースに関する会計基準の適用指針」（企業会計基準適用指針第33号 2024年9月13日）

(1) 概要

国際的な会計基準と同様に、借手のすべてのリースについて資産・負債を計上する等の取扱いを定めるもの。

(2) 適用予定日

2028年3月期の期首より適用予定であります。

(3) 当該会計基準等の適用による影響

「リースに関する会計基準」等の適用による連結財務諸表に与える影響額については、現時点で評価中であり、ます。

(後発事象に関する会計基準)

- ・「後発事象に関する会計基準」（企業会計基準第41号 2026年1月9日 企業会計基準委員会）
- ・「後発事象に関する会計基準の適用指針」（企業会計基準適用指針第35号 2026年1月9日 企業会計基準委員会）

ほか、関連する企業会計基準、企業会計基準適用指針、実務対応報告及び移管指針の改正

(1) 概要

「後発事象に関する会計基準」等は、後発事象の定義、会計処理及び開示等を取り扱う包括的な会計基準を設定することを優先的な課題とし、日本公認会計士協会 監査・保証基準委員会 監査基準報告書560実務指針第1号「後発事象に関する監査上の取扱い」で示されている会計に関する内容を原則として踏襲して企業会計基準委員会に移管することを基本的な方針として、表現の見直し及び後発事象の評価期間の整理を行うとともに、財務諸表の公表の承認に関する注記を新たに求める等、後発事象に関する会計処理及び開示について定めたものであります。

(2) 適用予定日

2028年3月期の期首より適用予定であります。

(表示方法の変更)

(連結損益計算書関係)

前連結会計年度において、「営業外収益」の「その他」に含めて表示しておりました「消費税差額」は、営業外収益の100分の10を超えることとなったため、また、「営業外費用」の「その他」に含めて表示しておりました「自己株式取得費用」は、営業外費用の100分の10を超えることとなったため、それぞれ当連結会計年度から区分掲記しております。この表示方法の変更を反映させるため、前連結会計年度の連結財務諸表の組替えを行っております。

この結果、前連結会計年度の連結損益計算書において、「営業外収益」に表示していた「その他」25百万円は、「消費税差額」3百万円、「その他」22百万円として、「営業外費用」に表示していた「その他」8百万円は、「自己株式取得費用」3百万円、「その他」4百万円としてそれぞれ組み替えております。

(連結貸借対照表関係)

1 担保資産及び担保付債務

担保に供している資産及び担保付債務は以下のとおりであります。

担保に供している資産

	前連結会計年度 (2025年3月31日)	当連結会計年度 (2026年3月31日)
建物及び構築物	3,205百万円	3,026百万円
土地	1,140百万円	1,140百万円
計	4,345百万円	4,167百万円

担保付債務

	前連結会計年度 (2025年3月31日)	当連結会計年度 (2026年3月31日)
一年内返済予定の長期借入金	600百万円	600百万円
長期借入金	1,700百万円	1,100百万円
計	2,300百万円	1,700百万円

2 有形固定資産の減価償却累計額

	前連結会計年度 (2025年3月31日)	当連結会計年度 (2026年3月31日)
有形固定資産の減価償却累計額	19,052百万円	19,873百万円

3 財務制限条項

前連結会計年度(2025年3月31日)

当社の借入金のうち2,300百万円には財務制限条項が付されており、特定の条項に抵触した場合、当該債務について期限の利益を喪失する可能性があります。

2016年8月31日付シンジケートローン契約

各連結会計年度の末日における連結貸借対照表における純資産の部の金額を2016年3月の末日における連結貸借対照表の純資産の部の金額の75%以上に維持すること。

各事業年度の末日における単体の貸借対照表における純資産の部の金額を2016年3月の末日における単体の貸借対照表の純資産の部の金額の75%以上に維持すること。

当連結会計年度(2026年3月31日)

当社の借入金のうち1,700百万円には財務制限条項が付されており、特定の条項に抵触した場合、当該債務について期限の利益を喪失する可能性があります。

2016年8月31日付シンジケートローン契約

各連結会計年度の末日における連結貸借対照表における純資産の部の金額を2016年3月の末日における連結貸借対照表の純資産の部の金額の75%以上に維持すること。

各事業年度の末日における単体の貸借対照表における純資産の部の金額を2016年3月の末日における単体の貸借対照表の純資産の部の金額の75%以上に維持すること。

(連結損益計算書関係)

1 顧客との契約から生じる収益

売上高については、顧客との契約から生じる収益及びそれ以外の収益を区分して記載しておりません。顧客との契約から生じる収益の金額は、連結財務諸表「注記事項（収益認識関係） 1. 顧客との契約から生じる収益を分解した情報」に記載しております。

2 販売費及び一般管理費のうち主要な費目及び金額は、次のとおりであります。

	前連結会計年度 (自 2024年4月1日 至 2025年3月31日)	当連結会計年度 (自 2025年4月1日 至 2026年3月31日)
運送費及び保管費	2,318百万円	2,461百万円
貸倒引当金繰入額	0百万円	0百万円
給料及び手当	2,201百万円	2,389百万円
賞与引当金繰入額	145百万円	150百万円
退職給付費用	32百万円	41百万円

3 減損損失の内容

前連結会計年度（自 2024年4月1日 至 2025年3月31日）

当社グループは、以下のとおり減損損失を計上いたしました。

(1) 減損損失を認識した資産

用途	種類	場所
事業資産（工場）	土地、建物、機械装置等	広島工場（広島県尾道市）

(2) 減損損失の認識に至った経緯

当社グループの広島工場の有形固定資産において、業績の低迷により減損の兆候が認められたことから、「固定資産の減損に係る会計基準」に従って、将来の回収可能性を検討した結果、帳簿価額を回収可能価額まで減額し、減損損失937百万円を特別損失として計上いたしました。

(3) 減損損失の金額及び主な固定資産の種類ごとの当該金額の内訳

建物及び構築物	271百万円
機械装置	423百万円
工具、器具及び備品	56百万円
土地	185百万円
合計	937百万円

(4) 資産のグルーピングの方法

当社グループは、賃貸不動産および遊休不動産においては個別物件単位によって、事業資産においては管理会計上の事業区分をキャッシュ・フローを生み出す最小の単位として、また、本社等の事業資産は共用資産としてグルーピングしております。

(5) 回収可能価額の算定方法

回収可能価額は正味売却価額により測定しており、このうち土地、建物に係る正味売却価額は、不動産鑑定評価額により評価し、その他については備忘価額により評価しております。

当連結会計年度（自 2025年4月1日 至 2026年3月31日）

該当事項はありません。

4 固定資産除却損の内容

	前連結会計年度 (自 2024年4月1日 至 2025年3月31日)	当連結会計年度 (自 2025年4月1日 至 2026年3月31日)
建物及び構築物	3百万円	6百万円
機械装置及び運搬具	60百万円	24百万円
工具、器具及び備品	0百万円	1百万円
計	65百万円	32百万円

(連結包括利益計算書関係)

1 その他の包括利益に係る組替調整額及び税効果額

	前連結会計年度 (自 2024年4月1日 至 2025年3月31日)	当連結会計年度 (自 2025年4月1日 至 2026年3月31日)
その他有価証券評価差額金		
当期発生額	0百万円	0百万円
組替調整額	- 百万円	- 百万円
税効果調整前	0百万円	0百万円
税効果額	- 百万円	- 百万円
その他有価証券評価差額金	0百万円	0百万円
退職給付に係る調整額		
当期発生額	72百万円	285百万円
組替調整額	24百万円	13百万円
税効果調整前	97百万円	272百万円
税効果額	29百万円	86百万円
退職給付に係る調整額	67百万円	186百万円
その他の包括利益合計	67百万円	186百万円

(連結株主資本等変動計算書関係)

前連結会計年度(自 2024年4月1日 至 2025年3月31日)

1 発行済株式に関する事項

株式の種類	当連結会計年度期首	増加	減少	当連結会計年度末
普通株式(株)	13,000,000	-	-	13,000,000

2 自己株式に関する事項

株式の種類	当連結会計年度期首	増加	減少	当連結会計年度末
普通株式(株)	689,479	500,211	-	1,189,690

(変動事由の概要)

増加の内訳は、次のとおりであります。

- (1) 単元未満株式の買取りによる増加 211株
 (2) 取締役会の決議による取得 500,000株

3 新株予約権に関する事項

会社名	内訳	目的となる株式の種類	目的となる株式の数(株)			当連結会計年度末残高(百万円)
			当連結会計年度期首	増加	減少	
提出会社	2022年第1回ストック・オプションとしての新株予約権					106
提出会社	2022年第2回ストック・オプションとしての新株予約権					32
合計						138

4 配当に関する事項

(1) 配当金支払額

決議	株式の種類	配当金の総額 (百万円)	1株当たり 配当額(円)	基準日	効力発生日
2024年6月20日 定時株主総会	普通株式	178	14.50	2024年3月31日	2024年6月21日
2024年11月8日 取締役会	普通株式	152	12.50	2024年9月30日	2024年12月6日

(2) 基準日が当連結会計年度に属する配当のうち、配当の効力発生日が翌連結会計年度となるもの

決議	株式の種類	配当の原資	配当金の総額 (百万円)	1株当たり 配当額(円)	基準日	効力発生日
2025年6月18日 定時株主総会	普通株式	利益剰余金	171	14.50	2025年3月31日	2025年6月19日

当連結会計年度(自 2025年4月1日 至 2026年3月31日)

1 発行済株式に関する事項

株式の種類	当連結会計年度期首	増加	減少	当連結会計年度末
普通株式(株)	13,000,000	-	500,000	12,500,000

(変動事由の概要)

減少の内訳は、次のとおりであります。

(1) 取締役会の決議による自己株式の消却 500,000株

2 自己株式に関する事項

株式の種類	当連結会計年度期首	増加	減少	当連結会計年度末
普通株式(株)	1,189,690	1,011,286	644,400	1,556,576

(変動事由の概要)

増加の内訳は、次のとおりであります。

(1) 単元未満株式の買取りによる増加 186株

(2) 取締役会の決議による取得 1,011,100株

減少の内訳は、次のとおりであります。

(1) 新株予約権の行使による減少 144,400株

(2) 取締役会の決議による消却 500,000株

3 新株予約権に関する事項

会社名	内訳	目的となる 株式の種類	目的となる株式の数(株)				当連結会計 年度末残高 (百万円)
			当連結 会計年度期首	増加	減少	当連結 会計年度末	
提出会社	2022年第1回ストック・オプションとしての 新株予約権					49	
提出会社	2022年第2回ストック・オプションとしての 新株予約権					20	
提出会社	2025年第1回ストック・オプションとしての 新株予約権					48	
提出会社	2025年第2回ストック・オプションとしての 新株予約権					17	
合計						135	

4 配当に関する事項

(1) 配当金支払額

決議	株式の種類	配当金の総額 (百万円)	1株当たり 配当額(円)	基準日	効力発生日
2025年6月18日 定時株主総会	普通株式	171	14.50	2025年3月31日	2025年6月19日
2025年11月7日 取締役会	普通株式	169	15.00	2025年9月30日	2025年12月5日

(2) 基準日が当連結会計年度に属する配当のうち、配当の効力発生日が翌連結会計年度となるもの
 2026年6月19日開催の定時株主総会の議案として、次のとおり付議する予定です。

決議	株式の種類	配当の原資	配当金の総額 (百万円)	1株当たり 配当額(円)	基準日	効力発生日
2026年6月19日 定時株主総会	普通株式	利益剰余金	186	17.00	2026年3月31日	2026年6月22日

(連結キャッシュ・フロー計算書関係)

1 現金及び現金同等物の期末残高と連結貸借対照表に掲記されている科目の金額との関係

	前連結会計年度 (自 2024年4月1日 至 2025年3月31日)	当連結会計年度 (自 2025年4月1日 至 2026年3月31日)
現金及び預金勘定	6,279百万円	4,388百万円
預入れ期間が3ヶ月超の定期預金	- 百万円	- 百万円
現金及び現金同等物	6,279百万円	4,388百万円

(リース取引関係)

1 ファイナンス・リース取引

借手側

所有権移転ファイナンス・リース取引

重要性が乏しいため、記載を省略しております。

2 オペレーティング・リース取引

借手側

オペレーティング・リース取引のうち解約不能のものに係る未経過リース料

	前連結会計年度 (2025年3月31日)	当連結会計年度 (2026年3月31日)
1年以内	19百万円	20百万円
1年超	58百万円	41百万円
計	78百万円	61百万円

(金融商品関係)

1 金融商品の状況に関する事項

(1) 金融商品に対する取組方針

当社グループは、主に米飯や調理パンの製造卸販売事業を行うための設備投資計画に照らして、必要な資金
 (主に銀行借入)を調達しております。

(2) 金融商品の内容及びそのリスク

営業債権である売掛金は、顧客の信用リスクに晒されております。

営業債務である買掛金及び未払金は、全て1年以内の支払期日であります。

長期借入金は主に設備投資に必要な資金の調達を目的としたものであり、返済日は決算日後、最長で5年後
 であります。

(3) 金融商品に係るリスク管理体制

信用リスク（取引先の契約不履行等に係るリスク）の管理

当社は、売掛金回収マニュアルに従い、経理部が主要な取引先の状況を定期的にモニタリングし、取引相手ごとの期日及び残高を管理するとともに、財務状況等の悪化等による回収懸念の早期把握や軽減を図っております。

市場リスク（金利等の変動リスク）の管理

当社は、借入金の金利変動リスクを回避するため、原則として固定金利による借入を実施しております。

資金調達に係る流動性リスク（支払期日に支払を実行できなくなるリスク）の管理

当社は、経理部が資金計画を作成し、流動性リスクを管理しております。

(4) 信用リスクの集中

営業債権のうち44.0%が特定の大口顧客に対するものであります。

2 金融商品の時価等に関する事項

連結貸借対照表計上額、時価及びこれらの差額については、次のとおりであります。

前連結会計年度（2025年3月31日）

(単位：百万円)

	連結貸借対照表計上額	時価	差額
長期借入金(一年内返済予定を含む)	5,820	5,791	29
負債合計	5,820	5,791	29

当連結会計年度（2026年3月31日）

(単位：百万円)

	連結貸借対照表計上額	時価	差額
長期借入金(一年内返済予定を含む)	4,288	4,233	55
負債合計	4,288	4,233	55

「現金及び預金」「売掛金」「買掛金」「未払金」については、現金であること、及び短期間で決済されるため時価が帳簿価額に近似するものであることから、記載を省略しております。

(注) 1. 金銭債権の連結決算日後の償還予定額

前連結会計年度（2025年3月31日）

(単位：百万円)

科目	1年以内
現金及び預金	6,279
売掛金	6,380
合計	12,659

当連結会計年度（2026年3月31日）

(単位：百万円)

科目	1年以内
現金及び預金	4,388
売掛金	6,590
合計	10,979

(注) 2. 長期借入金の連結決算日後の返済予定額

前連結会計年度(2025年3月31日)

	1年以内 (百万円)	1年超 2年以内 (百万円)	2年超 3年以内 (百万円)	3年超 4年以内 (百万円)	4年超 5年以内 (百万円)	5年超 (百万円)
長期借入金	1,954	1,778	1,309	749	27	-
合計	1,954	1,778	1,309	749	27	-

当連結会計年度(2026年3月31日)

	1年以内 (百万円)	1年超 2年以内 (百万円)	2年超 3年以内 (百万円)	3年超 4年以内 (百万円)	4年超 5年以内 (百万円)	5年超 (百万円)
長期借入金	1,878	1,409	854	122	22	-
合計	1,878	1,409	854	122	22	-

3. 金融商品の時価のレベルごとの内訳等に関する事項

金融商品の時価を、時価の算定に用いたインプットの観察可能性及び重要性に応じて、以下の3つのレベルに分類しております。

レベル1の時価：同一の資産又は負債の活発な市場における(無調整の)相場価格により算定した時価

レベル2の時価：レベル1のインプット以外の直接又は間接的に観察可能なインプットを用いて算定した時価

レベル3の時価：重要な観察できないインプットを使用して算定した時価

時価の算定に重要な影響を与えるインプットを複数使用している場合には、それらのインプットがそれぞれ属するレベルのうち、時価の算定における優先順位が最も低いレベルに時価を分類しております。

時価をもって連結貸借対照表計上額としない金融資産及び金融負債

前連結会計年度(2025年3月31日)

(単位：百万円)

区分	時価			
	レベル1	レベル2	レベル3	合計
長期借入金 (一年内返済予定を含む)	-	5,791	-	5,791
負債計	-	5,791	-	5,791

当連結会計年度(2026年3月31日)

(単位：百万円)

区分	時価			
	レベル1	レベル2	レベル3	合計
長期借入金 (一年内返済予定を含む)	-	4,233	-	4,233
負債計	-	4,233	-	4,233

(注) 時価の算定に用いた評価技法及びインプットの説明

長期借入金

これらの時価は、元利金の合計額と、当該債務の残存期間及び信用リスクを加味した利率を基に、割引現在価値法により算定しており、レベル2の時価に分類しております。

(有価証券関係)

1 その他有価証券

前連結会計年度(2025年3月31日)

区分	種類	連結貸借対照表計上額 (百万円)	取得原価(百万円)	差額(百万円)
連結貸借対照表計上額が 取得原価を超えるもの	株式	0	0	0
連結貸借対照表計上額が 取得原価を超えないもの	株式	-	-	-
合計		0	0	0

当連結会計年度(2026年3月31日)

区分	種類	連結貸借対照表計上額 (百万円)	取得原価(百万円)	差額(百万円)
連結貸借対照表計上額が 取得原価を超えるもの	株式	0	0	0
連結貸借対照表計上額が 取得原価を超えないもの	株式	-	-	-
合計		0	0	0

2 連結会計年度中に売却したその他有価証券

前連結会計年度(2025年3月31日)

該当事項はありません。

当連結会計年度(2026年3月31日)

該当事項はありません。

(デリバティブ取引関係)

当社グループは、デリバティブ取引を利用していないため該当事項はありません。

(退職給付関係)

1 採用している退職給付制度の概要

当社は、従来、従業員については適格企業年金制度を採用しておりましたが、2009年10月1日より連結財務諸表提出会社の従業員については、確定給付企業年金制度（すべて積立型制度であります）に移行しております。

2 確定給付制度

(1) 退職給付債務の期首残高と期末残高の調整表

	(百万円)	
	前連結会計年度 (自 2024年4月1日 至 2025年3月31日)	当連結会計年度 (自 2025年4月1日 至 2026年3月31日)
退職給付債務の期首残高	1,380	1,449
勤務費用	116	124
利息費用	6	6
数理計算上の差異の発生額	16	204
退職給付の支払額	70	58
退職給付債務の期末残高	1,449	1,317

(2) 年金資産の期首残高と期末残高の調整表

	(百万円)	
	前連結会計年度 (自 2024年4月1日 至 2025年3月31日)	当連結会計年度 (自 2025年4月1日 至 2026年3月31日)
年金資産の期首残高	1,427	1,432
期待運用収益	21	21
数理計算上の差異の発生額	55	81
事業主からの拠出額	109	130
退職給付の支払額	70	58
年金資産の期末残高	1,432	1,606

(3) 退職給付債務及び年金資産の期末残高と連結貸借対照表に計上された退職給付に係る負債及び退職給付に係る資産の調整表

	(百万円)	
	前連結会計年度 (2025年3月31日)	当連結会計年度 (2026年3月31日)
積立型制度の退職給付債務	1,449	1,317
年金資産	1,432	1,606
	16	289
非積立型制度の退職給付債務	-	-
連結貸借対照表に計上された負債と資産の純額	16	289
退職給付に係る負債	16	-
退職給付に係る資産	-	289
連結貸借対照表に計上された負債と資産の純額	16	289

(4) 退職給付費用及びその内訳項目の金額

	(百万円)	
	前連結会計年度 (自 2024年4月1日 至 2025年3月31日)	当連結会計年度 (自 2025年4月1日 至 2026年3月31日)
勤務費用	116	124
利息費用	6	6
期待運用収益	21	21
数理計算上の差異の費用処理額	24	13
確定給付制度に係る退職給付費用	76	96

(5) 退職給付に係る調整額

退職給付に係る調整額に計上した項目（税効果控除前）の内訳は次のとおりであります。

(百万円)

	前連結会計年度 (自 2024年 4月 1日 至 2025年 3月 31日)	当連結会計年度 (自 2025年 4月 1日 至 2026年 3月 31日)
数理計算上の差異	97	272
合計	97	272

(6) 退職給付に係る調整累計額

退職給付に係る調整累計額に計上した項目（税効果控除前）の内訳は次のとおりであります。

(百万円)

	前連結会計年度 (2025年 3月 31日)	当連結会計年度 (2026年 3月 31日)
未認識数理計算上の差異	38	311
合計	38	311

(7) 年金資産に関する事項

年金資産の主な内訳

年金資産合計に対する主な分類ごとの比率は、次のとおりであります。

	前連結会計年度 (2025年 3月 31日)	当連結会計年度 (2026年 3月 31日)
生命保険一般勘定	22%	21%
株式	31%	30%
債券	45%	42%
その他	2%	7%
合計	100%	100%

長期期待運用収益率の設定方法

年金資産の長期期待運用収益率を決定するため、現在及び予想される年金資産の配分と、年金資産を構成する多様な資産からの現在及び将来期待される長期の収益率を考慮しております。

(8) 数理計算上の計算基礎に関する事項

主要な数理計算上の計算基礎（加重平均で表わしております。）

	前連結会計年度 (自 2024年 4月 1日 至 2025年 3月 31日)	当連結会計年度 (自 2025年 4月 1日 至 2026年 3月 31日)
割引率	0.46%	2.26%
長期期待運用収益率	1.50%	1.50%
予想昇給率	2.57%	2.57%

(ストック・オプション等関係)

1 スtock・オプションにかかる費用計上額及び科目名

	前連結会計年度	当連結会計年度
売上原価	17百万円	25百万円
販売費及び一般管理費の 株式報酬費用	30百万円	52百万円

2 権利不行使による失効により利益として計上した金額

	前連結会計年度	当連結会計年度
新株予約権戻入益		2百万円

3 スtock・オプションの内容、規模及びその変動状況

(1) スtock・オプションの内容

会社名	提出会社	提出会社
新株予約権の名称	2022年度第1回新株予約権	2022年度第2回新株予約権
決議年月日	2022年6月23日	2022年6月23日
付与対象者の区分及び人数 (付与時点)	当社取締役4名 当社執行役員7名 当社使用人49名	当社使用人411名
株式の種類及び付与数	普通株式 216,000株	普通株式 74,900株
付与日	2022年7月22日	2022年7月22日
権利確定条件	「第4 提出会社の状況 1 [株式等の状況] (2) [新株予約権等の状況] [ストックオプション制度の内容]」に記載のとおりであります。	
対象勤務期間		
権利行使期間	2025年7月1日～2028年6月30日	2025年7月1日～2028年6月30日

会社名	提出会社	提出会社
新株予約権の名称	2025年度第1回新株予約権	2025年度第2回新株予約権
決議年月日	2025年6月18日	2025年6月18日
付与対象者の区分及び人数 (付与時点)	当社取締役5名 当社執行役員7名 当社理事4名 当社使用人53名	当社使用人484名
株式の種類及び付与数	普通株式 245,500株	普通株式 88,500株
付与日	2025年7月24日	2025年7月24日
権利確定条件	「第4 提出会社の状況 1 [株式等の状況] (2) [新株予約権等の状況] [ストックオプション制度の内容]」に記載のとおりであります。	
対象勤務期間		
権利行使期間	2030年7月1日～2033年6月30日	2030年7月1日～2033年6月30日

(2) ストック・オプションの規模及びその変動状況

当連結会計年度(2026年3月期)において存在したストック・オプションを対象とし、ストック・オプションの数については、株式数に換算して記載しております。

ストック・オプションの数

会社名	提出会社	提出会社
新株予約権の名称	2022年度第1回 新株予約権	2022年度第2回 新株予約権
決議年月日	2022年6月23日	2022年6月23日
権利確定前(株)		
前連結会計年度末	213,000	64,100
付与		
失効		200
権利確定	213,000	63,900
未確定残		
権利確定後(株)		
前連結会計年度末		
権利確定	213,000	63,900
権利行使	119,000	25,400
失効	3,000	800
未行使残	91,000	37,700

会社名	提出会社	提出会社
新株予約権の名称	2025年度第1回 新株予約権	2025年度第2回 新株予約権
決議年月日	2025年6月18日	2025年6月18日
権利確定前(株)		
前連結会計年度末		
付与	245,500	88,500
失効	3,000	3,000
権利確定		
未確定残	242,500	85,500
権利確定後(株)		
前連結会計年度末		
権利確定		
権利行使		
失効		
未行使残		

単価情報

会社名	提出会社	提出会社
新株予約権の名称	2022年度第1回 新株予約権	2022年度第2回 新株予約権
決議年月日	2022年6月23日	2022年6月23日
権利行使価格(円)	1	1
行使時平均株価(円)	1,659	1,675
付与日における公正な評価単価(円)	546	546

会社名	提出会社	提出会社
新株予約権の名称	2025年度第1回 新株予約権	2025年度第2回 新株予約権
決議年月日	2025年6月18日	2025年6月18日
権利行使価格(円)	1	1
行使時平均株価(円)		
付与日における公正な評価単価(円)	1,334	1,334

4 当連結会計年度に付与されたストック・オプションの公正な評価単価の見積方法

(1) 使用した評価技法 ブラック・ショールズ式

(2) 主な基礎数値及びその見積方法

株価変動性	(注) 1	21.3%
予想残存期間	(注) 2	6.4年
予想配当	(注) 3	27.0/株
無リスク利率	(注) 4	1.22%

(注) 1. 6.4年間(2019年3月から2025年7月まで)の株価実績に基づき算定しました。

2. 十分なデータの蓄積がなく、合理的な見積りが困難であるため、権利行使期間の中間点において行使されるものと推定して見積っております。

3. 2023年3月期、2024年3月期及び2025年3月期の配当実績によります。

4. 予想残存期間に対応する期間の国債の利回りであります。

5 スtock・オプションの権利確定数の見積方法

基本的には、将来の失効数の合理的な見積りは困難であるため、実績の失効数のみ反映させる方法を採用しております。

(税効果会計関係)

1 繰延税金資産及び繰延税金負債の発生の主な原因別の内訳

	前連結会計年度 (2025年3月31日)	当連結会計年度 (2026年3月31日)
繰延税金資産		
未払事業税等	40百万円	36百万円
賞与引当金	107百万円	114百万円
退職給付に係る負債	5百万円	- 百万円
減損損失	942百万円	858百万円
新株予約権	43百万円	42百万円
その他	89百万円	94百万円
繰延税金資産小計	1,228百万円	1,146百万円
評価性引当額	547百万円	543百万円
繰延税金資産合計	681百万円	603百万円
繰延税金負債		
退職給付に係る資産	- 百万円	91百万円
圧縮記帳積立金	17百万円	16百万円
その他	4百万円	3百万円
繰延税金負債合計	22百万円	111百万円
繰延税金資産純額	659百万円	491百万円

2 法定実効税率と税効果会計適用後の法人税等の負担率との差異の原因となった主な項目別の内訳

	前連結会計年度 (2025年3月31日)	当連結会計年度 (2026年3月31日)
法定実効税率	30.58%	30.58%
(調整)		
交際費等永久に損金に算入されない項目	1.44%	1.26%
住民税均等割	2.12%	1.25%
試験研究費等の税額控除	8.08%	3.83%
評価性引当額の増減	4.47%	0.15%
税率変更による期末繰延税金資産の増額修正	0.86%	0.72%
その他	2.92%	2.13%
税効果会計適用後の法人税等の負担税率	26.75%	26.26%

(資産除去債務関係)

当社グループは、契約や法令に基づく退去時における原状回復義務等を資産除去債務として認識しておりますが、当該債務の総額に重要性が乏しいため、記載を省略しております。

なお、一部の資産除去債務については、負債計上に代えて、敷金の回収が最終的に見込めないと認められる金額を合理的に見積もり、そのうち当期の負担に属する金額を費用に計上する方法によっております。

(収益認識関係)

1 顧客との契約から生じる収益を分解した情報

当社グループは、弁当、おにぎり、調理パン、寿司及び惣菜等の食品製造卸販売事業を営む単一セグメントであり、販売品目別に分解した収益は、以下のとおりであります。

	前連結会計年度 (自 2024年4月1日 至 2025年3月31日)	当連結会計年度 (自 2025年4月1日 至 2026年3月31日)
製品売上高	56,848百万円	61,093百万円
その他売上高	802百万円	881百万円
顧客との契約から生じる収益	57,651百万円	61,974百万円
連結売上高	57,651百万円	61,974百万円

製品売上高は、顧客からの受注に基づき製造した製品の販売による売上高です。

その他売上高は、顧客からの受注に基づき仕入れた商品等の販売による売上高です。

2 収益を理解するための基礎となる情報

製品売上高は、顧客からの受注に基づき製造した製品を、顧客に引渡した時点で履行義務が充足されると判断し、当該時点で収益を認識しております。その他売上高は、顧客からの受注に基づき仕入れた商品等を、顧客に引渡した時点で履行義務が充足されると判断し、当該時点で収益を認識しております。これは当該時点が製品及び商品等の法的所有権、物理的占有、製品及び商品等の所有に伴う重大なリスク及び経済価値が顧客に移転し、顧客から取引対価の支払いを受ける権利を得ていると判断できるためであります。

物流センターの使用料等の顧客に支払われる対価は、顧客から受領する別個の財又はサービスと交換に支払われるものである場合を除き取引価格から減額しております。

対価については、履行義務の充足時点から概ね2ヵ月以内に受領しており、当該顧客との契約に基づく債権について重要な金融要素の調整は行っておりません。

3 顧客との契約に基づく履行義務の充足と当該契約から生じるキャッシュ・フローとの関係並びに当連結会計年度末において存在する顧客との契約から翌連結会計年度以降に認識すると見込まれる収益の金額及び時期に関する情報
 重要性が乏しいため記載を省略しております。

(セグメント情報等)

【セグメント情報】

当社グループの主たる事業は食品製造卸販売事業であり、その他の事業の売上高、セグメント利益等の金額は、全事業セグメントの合計額に占める割合が著しく低いため、記載を省略しております。

【関連情報】

1. 製品及びサービスごとの情報

単一の製品・サービスの区分の外部顧客への売上高が連結損益計算書の売上高の90%を超えるため、記載を省略しております。

2. 地域ごとの情報

(1) 売上高

本邦以外の外部顧客への売上高がないため、該当事項はありません。

(2) 有形固定資産

本邦以外に所在している有形固定資産がないため、該当事項はありません。

3. 主要な顧客ごとの情報

「第2 事業の状況 4 [経営者による財政状態、経営成績及びキャッシュ・フローの状況の分析] (1) 経営成績等の状況の概要 生産、受注及び販売の実績 (c) 販売実績」に同様の情報を開示しているため、記載を省略しております。

【報告セグメントごとの固定資産の減損損失に関する情報】

当社グループは、弁当、おにぎり、調理パン、寿司及び惣菜、冷凍食品等の食品製造卸販売事業を営む単一セグメントであるため、記載を省略しております。

【報告セグメントごとののれんの償却額及び未償却残高に関する情報】

該当事項はありません。

【報告セグメントごとの負ののれん発生益に関する情報】

該当事項はありません。

【関連当事者情報】

1 関連当事者との取引

(1) 連結財務諸表提出会社と関連当事者の取引

連結財務諸表提出会社の役員及び主要株主(個人の場合に限る。)等

前連結会計年度(自 2024年4月1日 至 2025年3月31日)

該当事項はありません。

当連結会計年度(自 2025年4月1日 至 2026年3月31日)

該当事項はありません。

(2) 連結財務諸表提出会社の連結子会社と関連当事者との取引

該当事項はありません。

2 親会社又は重要な関連会社に関する注記

該当事項はありません。

(1株当たり情報)

	前連結会計年度 (自 2024年4月1日 至 2025年3月31日)	当連結会計年度 (自 2025年4月1日 至 2026年3月31日)
1株当たり純資産額	1,269.34円	1,373.58円
1株当たり当期純利益金額	82.10円	149.62円
潜在株式調整後 1株当たり当期純利益金額	81.67円	148.67円

(注) 1. 1株当たり当期純利益金額及び潜在株式調整後1株当たり当期純利益金額の算定上の基礎は、以下のとおりであります。

項目	前連結会計年度 (自 2024年4月1日 至 2025年3月31日)	当連結会計年度 (自 2025年4月1日 至 2026年3月31日)
1株当たり当期純利益金額		
親会社株主に帰属する当期純利益(百万円)	996	1,698
普通株主に帰属しない金額(百万円)	-	-
普通株式に係る親会社株主に帰属する 当期純利益(百万円)	996	1,698
普通株式の期中平均株式数(株)	12,143,038	11,353,076
潜在株式調整後1株当たり当期純利益金額		
親会社株主に帰属する当期純利益調整額(百万円)	-	-
普通株式増加数(株)	63,309	72,615
(うち新株予約権(株))	(63,309)	(72,615)
希薄化効果を有しないため、潜在株式調整後1株当たり 当期純利益金額の算定に含めなかった潜在株式の概要	-	-

2. 1株当たり純資産額の算定上の基礎は、以下のとおりであります。

項目	前連結会計年度 (2025年3月31日)	当連結会計年度 (2026年3月31日)
純資産の部の合計額(百万円)	15,136	15,173
純資産の部の合計額から控除する金額(百万円)	145	142
(うち新株予約権(百万円))	(138)	(135)
(うち非支配株主持分(百万円))	(6)	(6)
普通株式に係る期末の純資産額(百万円)	14,991	15,031
1株当たり純資産額の算定に用いられた期末の普通株式 の数(株)	11,810,310	10,943,424

(重要な後発事象)

該当事項はありません。

【連結附属明細表】

【社債明細表】

該当事項はありません。

【借入金等明細表】

区分	当期首残高 (百万円)	当期末残高 (百万円)	平均利率 (%)	返済期限
短期借入金	-	-	-	-
1年以内に返済予定の長期借入金	1,954	1,878	0.56	-
1年以内に返済予定のリース債務	-	-	-	-
長期借入金(1年以内に返済予定のものを除く。)	3,866	2,409	0.68	2027年5月から 2030年5月
リース債務(1年以内に返済予定のものを除く。)	-	-	-	-
その他有利子負債	-	-	-	-
合計	5,820	4,288	-	-

- (注) 1. 「平均利率」については、借入金等の期末残高に対する加重平均利率を記載しております。
 2. 長期借入金(1年以内に返済予定のものを除く。)及びリース債務(1年以内に返済予定のものを除く。)の連結決算日後5年内における1年ごとの返済予定額の総額

	1年超2年以内 (百万円)	2年超3年以内 (百万円)	3年超4年以内 (百万円)	4年超5年以内 (百万円)
長期借入金	1,409	854	122	22
リース債務	-	-	-	-

【資産除去債務明細表】

当連結会計年度期首及び当連結会計年度末における資産除去債務の金額が当連結会計年度期首及び当連結会計年度末における負債及び純資産の合計金額の100分の1以下であるため、記載を省略しております。

(2) 【その他】

当連結会計年度における半期情報等

	中間連結会計期間	当連結会計年度
売上高 (百万円)	31,235	61,974
税金等調整前中間(当期)純利益金額 (百万円)	1,369	2,306
親会社株主に帰属する中間(当期)純利益金額 (百万円)	1,045	1,698
1株当たり中間(当期)純利益金額 (円)	90.19	149.62

2 【財務諸表等】

(1) 【財務諸表】

【貸借対照表】

(単位：百万円)

	前事業年度 (2025年3月31日)	当事業年度 (2026年3月31日)
資産の部		
流動資産		
現金及び預金	6,205	4,319
売掛金	6,385	6,594
商品及び製品	59	47
原材料及び貯蔵品	330	365
その他	1 149	1 201
貸倒引当金	1	1
流動資産合計	13,128	11,527
固定資産		
有形固定資産		
建物	2 6,375	2 6,331
構築物	513	451
機械及び装置	2,490	2,591
車両運搬具	15	10
工具、器具及び備品	467	544
土地	2 5,542	2 5,565
リース資産	0	0
建設仮勘定	3	143
有形固定資産合計	15,407	15,639
無形固定資産		
無形固定資産合計	156	130
投資その他の資産		
投資有価証券	0	0
関係会社株式	17	17
繰延税金資産	671	589
その他	193	185
貸倒引当金	3	3
投資その他の資産合計	877	788
固定資産合計	16,442	16,558
資産合計	29,570	28,086

(単位：百万円)

	前事業年度 (2025年3月31日)	当事業年度 (2026年3月31日)
負債の部		
流動負債		
買掛金	4,473	4,585
1年内返済予定の長期借入金	2、3 1,954	2、3 1,878
未払金	1 2,684	1 2,755
未払法人税等	410	423
賞与引当金	350	364
その他	1 840	1 857
流動負債合計	10,714	10,865
固定負債		
長期借入金	2、3 3,866	2、3 2,409
退職給付引当金	55	22
その他	100	104
固定負債合計	4,022	2,536
負債合計	14,736	13,401
純資産の部		
株主資本		
資本金	4,693	4,693
資本剰余金		
資本準備金	1,173	1,173
その他資本剰余金	1,559	1,108
資本剰余金合計	2,733	2,282
利益剰余金		
その他利益剰余金		
圧縮記帳積立金	38	35
繰越利益剰余金	8,132	9,493
利益剰余金合計	8,170	9,528
自己株式	901	1,954
株主資本合計	14,695	14,548
新株予約権	138	135
純資産合計	14,834	14,684
負債純資産合計	29,570	28,086

【損益計算書】

(単位：百万円)

	前事業年度 (自 2024年 4月 1日 至 2025年 3月31日)	当事業年度 (自 2025年 4月 1日 至 2026年 3月31日)
売上高	57,651	61,974
売上原価	1 49,120	1 52,983
売上総利益	8,531	8,991
販売費及び一般管理費	1、 2 6,212	1、 2 6,666
営業利益	2,318	2,324
営業外収益		
受取利息及び配当金	1 42	1 6
消費税差額	3	8
助成金収入	15	12
その他	1 20	1 23
営業外収益合計	81	51
営業外費用		
支払利息	1 36	1 33
自己株式取得費用	3	10
その他	3	1
営業外費用合計	44	45
経常利益	2,355	2,331
特別利益		
新株予約権戻入益	-	2
特別利益合計	-	2
特別損失		
減損損失	3 937	-
固定資産除却損	4 65	4 32
特別損失合計	1,002	32
税引前当期純利益	1,353	2,300
法人税、住民税及び事業税	566	521
法人税等調整額	206	81
法人税等合計	360	602
当期純利益	992	1,698

【製造原価明細書】

区分	注記 番号	前事業年度 (自 2024年4月1日 至 2025年3月31日)		当事業年度 (自 2025年4月1日 至 2026年3月31日)	
		金額(百万円)	構成比 (%)	金額(百万円)	構成比 (%)
材料費		31,082	64.1	34,187	65.4
労務費	1	11,947	24.6	12,525	24.0
経費	2	5,463	11.3	5,584	10.7
当期総製造費用		48,493	100.0	52,297	100.0
当期製品製造原価		48,493		52,297	

(注) 1 労務費の中には、以下のものが含まれております。

項目	前事業年度(百万円)	当事業年度(百万円)
賞与引当金繰入額	204	213
退職給付費用	44	55

2 経費の主なものは、以下のとおりであります。

項目	前事業年度(百万円)	当事業年度(百万円)
水道光熱費	1,579	1,536
衛生費	1,143	1,186
減価償却費	1,437	1,415

(原価計算の方法)

当社の原価計算は、総合原価計算による実際原価計算であります。

なお、事業の性格上期末仕掛品残高はありません。

【株主資本等変動計算書】

前事業年度(自 2024年4月1日 至 2025年3月31日)

(単位：百万円)

	株主資本						
	資本金	資本剰余金			利益剰余金		
		資本準備金	その他 資本剰余金	資本剰余金 合計	その他利益剰余金		利益剰余金 合計
					圧縮記帳積立金	繰越 利益剰余金	
当期首残高	4,693	1,173	1,559	2,733	40	7,467	7,508
当期変動額							
剰余金の配当						330	330
圧縮記帳積立金の取崩					2	2	-
当期純利益						992	992
自己株式の取得							
株主資本以外の項目の 当期変動額（純額）							
当期変動額合計	-	-	-	-	2	664	661
当期末残高	4,693	1,173	1,559	2,733	38	8,132	8,170

	株主資本		新株予約権	純資産合計
	自己株式	株主資本 合計		
当期首残高	430	14,504	90	14,594
当期変動額				
剰余金の配当		330		330
圧縮記帳積立金の取崩		-		-
当期純利益		992		992
自己株式の取得	470	470		470
株主資本以外の項目の 当期変動額（純額）			48	48
当期変動額合計	470	191	48	239
当期末残高	901	14,695	138	14,834

当事業年度(自 2025年4月1日 至 2026年3月31日)

(単位：百万円)

	株主資本						
	資本金	資本剰余金			利益剰余金		
		資本準備金	その他 資本剰余金	資本剰余金 合計	その他利益剰余金		利益剰余金 合計
					圧縮記帳積立金	繰越 利益剰余金	
当期首残高	4,693	1,173	1,559	2,733	38	8,132	8,170
当期変動額							
剰余金の配当						340	340
圧縮記帳積立金の取崩					3	3	-
当期純利益						1,698	1,698
自己株式の取得							
自己株式の処分			70	70			
自己株式の消却			380	380			
株主資本以外の項目の 当期変動額（純額）							
当期変動額合計	-	-	451	451	3	1,360	1,357
当期末残高	4,693	1,173	1,108	2,282	35	9,493	9,528

	株主資本		新株予約権	純資産合計
	自己株式	株主資本 合計		
当期首残高	901	14,695	138	14,834
当期変動額				
剰余金の配当		340		340
圧縮記帳積立金の取崩		-		-
当期純利益		1,698		1,698
自己株式の取得	1,583	1,583		1,583
自己株式の処分	149	78		78
自己株式の消却	380	-		-
株主資本以外の項目の 当期変動額（純額）			3	3
当期変動額合計	1,053	146	3	149
当期末残高	1,954	14,548	135	14,684

【注記事項】

(重要な会計方針)

1 有価証券の評価基準及び評価方法

(1) 子会社株式

移動平均法による原価法によっております。

(2) その他有価証券

市場価格のない株式等以外のもの

時価法によっております。

なお、評価差額は、全部純資産直入法により処理し、売却原価は、移動平均法により算定しております。

市場価格のない株式等

移動平均法による原価法によっております。

2 棚卸資産の評価基準及び評価方法

評価基準は原価法(収益性の低下による簿価切下げの方法)によっております。

商品及び製品 総平均法

原材料及び貯蔵品 総平均法

3 固定資産の減価償却の方法

(1) 有形固定資産

定率法によっております。

ただし、1998年4月1日以降に取得した建物(建物附属設備を除く)並びに2016年4月1日以降に取得した建物附属設備及び構築物については、定額法によっております。

なお、主な耐用年数は、以下のとおりであります。

建物 15～50年

機械及び装置 5～10年

(2) リース資産

所有権移転ファイナンス・リース取引に係るリース資産

自己所有の固定資産に適用する減価償却方法と同一の方法を採用しております。

(3) 無形固定資産

定額法によっております。

4 引当金の計上基準

(1) 貸倒引当金

売上債権等の貸倒れによる損失に備えるため、一般債権については、貸倒実績率により、貸倒懸念債権等特定の債権については、個別に回収可能性を勘案し、回収不能見込額を計上しております。

(2) 賞与引当金

従業員に対して支給する賞与の支払いに備えるため、支給見込額の当期負担額を計上しております。

(3) 退職給付引当金

従業員の退職給付に備えるため、主として当事業年度末における退職給付債務及び年金資産の見積額に基づき計上しております。

退職給付見込額の期間帰属方法

退職給付債務の算定にあたり、退職給付見込額を当事業年度末までの期間に帰属させる方法については、給付算定式基準によっております。

数理計算上の差異の費用処理方法

数理計算上の差異は、各事業年度の発生時における従業員の平均残存勤務期間以内の一定の年数(6年)による定額法により按分した額をそれぞれ発生の日事業年度から費用処理しております。

5 収益及び費用の計上基準

当社の顧客との契約から生じる収益に関する主要な事業における主な履行義務の内容及び当該履行義務を充足する通常の時点(収益を認識する通常の時点)は、次の通りであります。

当社は、弁当、おにぎり、調理パン、寿司及び惣菜等の食品製造卸販売を行っております。このような商品及び製品の販売については、顧客に商品及び製品それぞれを引き渡した時点で収益を認識しております。

6 その他財務諸表作成のための重要な事項

退職給付に係る会計処理

退職給付に係る未認識数理計算上の差異の会計処理の方法は、連結財務諸表におけるこれらの会計処理の方法と異なっております。

(重要な会計上の見積り)

前事業年度(自 2024年4月1日 至 2025年3月31日)

会計上の見積りにより当事業年度に係る財務諸表にその額を計上した項目であって、翌事業年度に係る財務諸表に重要な影響を及ぼす可能性があるものは、次のとおりです。

(1) 会計上の見積りを示す項目及び見積りの内容

固定資産の減損

(2) 当事業年度に計上した金額

当社は、弁当、おにぎり、調理パン、寿司及び惣菜等の製造卸販売を営むために、土地、建物、機械装置等を有しており、貸借対照表に有形固定資産15,407百万円(内土地5,542百万円)を計上しております。

(3) その他見積りの内容に関する理解に資する情報

当社では、有形固定資産672百万円(内土地228百万円であり、いずれも減損損失計上後の簿価)を有する広島工場、1,286百万円(内土地658百万円)を有する千葉工場において、土地の市場価格の著しい下落又は業績の悪化により、減損の兆候が認められております。

減損損失の認識の要否の判定の結果、業績の低迷などが認められた広島工場において、見積った割引前将来キャッシュ・フローの総額が有形固定資産の帳簿価額を下回ったため、当該資産の帳簿価額を回収可能価額まで減額し、減損損失937百万円を計上いたしました。

なお、千葉工場においては、見積った割引前将来キャッシュ・フローの総額が有形固定資産の帳簿価額を上回ったことから、減損損失を認識しておりません。

割引前将来キャッシュ・フローの見積りの基礎となる各工場の事業計画は、取締役会において承認された翌期予算及び中期経営計画に基づき、新規取引先の獲得や生産効率については、実績に基づいた一定の仮定を置いた上で見積りを行っております。

しかしながら、市場環境の変化等により見積りで用いた仮定に見直しが必要となった場合、翌事業年度において減損損失を認識する可能性があります。

当事業年度(自 2025年4月1日 至 2026年3月31日)

会計上の見積りにより当事業年度に係る財務諸表にその額を計上した項目であって、翌事業年度に係る財務諸表に重要な影響を及ぼす可能性があるものは、次のとおりです。

(1) 会計上の見積りを示す項目及び見積りの内容

固定資産の減損

(2) 当事業年度に計上した金額

当社は、弁当、おにぎり、調理パン、寿司及び惣菜等の製造卸販売を営むために、土地、建物、機械装置等を有しており、貸借対照表に有形固定資産15,639百万円(内土地5,565百万円)を計上しております。

(3) その他見積りの内容に関する理解に資する情報

当社では、有形固定資産1,426百万円(内土地658百万円)を有する千葉工場において、土地の市場価格の著しい下落により、減損の兆候が認められております。

減損損失の認識の要否の判定の結果、千葉工場は、見積った割引前将来キャッシュ・フローの総額が有形固定資産の帳簿価額を上回ったことから、減損損失を認識しておりません。

割引前将来キャッシュ・フローの見積りの基礎となる各工場の事業計画は、取締役会において承認された翌期予算及び中期経営計画に基づき、新規取引先の獲得や生産効率については、実績に基づいた一定の仮定を置いた上で見積りを行っております。

しかしながら、市場環境の変化等により見積りで用いた仮定に見直しが必要となった場合、翌事業年度において減損損失を認識する可能性があります。

(表示方法の変更)

(損益計算書関係)

前事業年度において、「営業外収益」の「その他」に含めて表示しておりました「消費税差額」は、営業外収益の100分の10を超えることとなったため、また、「営業外費用」の「その他」に含めて表示しておりました「自己株式取得費用」は、営業外費用の100分の10を超えることとなったため、それぞれ当事業年度から区分掲記しております。この表示方法の変更を反映させるため、前事業年度の財務諸表の組替えを行っております。

この結果、前事業年度の損益計算書において、「営業外収益」の「その他」に表示していた23百万円は、「消費税差額」3百万円、「その他」20百万円として、「営業外費用」の「その他」に表示していた7百万円は、「自己株式取得費用」3百万円、「その他」3百万円としてそれぞれ組み替えております。

(貸借対照表関係)

1 関係会社に対する資産及び負債

区分掲記されたもの以外で各科目に含まれているものは、次のとおりであります。

	前事業年度 (2025年3月31日)	当事業年度 (2026年3月31日)
短期金銭債権	0百万円	0百万円
短期金銭債務	153百万円	153百万円

2 担保資産及び担保付債務

担保に供している資産及び担保付債務は以下のとおりであります。

担保に供している資産

	前事業年度 (2025年3月31日)	当事業年度 (2026年3月31日)
建物	3,205百万円	3,026百万円
土地	1,140百万円	1,140百万円
計	4,345百万円	4,167百万円

担保付債務

	前事業年度 (2025年3月31日)	当事業年度 (2026年3月31日)
1年内返済予定の長期借入金	600百万円	600百万円
長期借入金	1,700百万円	1,100百万円
計	2,300百万円	1,700百万円

3 財務制限条項

前事業年度（2025年3月31日）

当社の借入金のうち2,300百万円には財務制限条項が付されており、特定の条項に抵触した場合、当該債務について期限の利益を喪失する可能性があります。

2016年8月31日付シンジケートローン契約

各連結会計年度の末日における連結貸借対照表における純資産の部の金額を2016年3月の末日における連結貸借対照表の純資産の部の金額の75%以上に維持すること。

各事業年度の末日における単体の貸借対照表における純資産の部の金額を2016年3月の末日における単体の貸借対照表の純資産の部の金額の75%以上に維持すること。

当事業年度（2026年3月31日）

当社の借入金のうち1,700百万円には財務制限条項が付されており、特定の条項に抵触した場合、当該債務について期限の利益を喪失する可能性があります。

2016年8月31日付シンジケートローン契約

各連結会計年度の末日における連結貸借対照表における純資産の部の金額を2016年3月の末日における連結貸借対照表の純資産の部の金額の75%以上に維持すること。

各事業年度の末日における単体の貸借対照表における純資産の部の金額を2016年3月の末日における単体の貸借対照表の純資産の部の金額の75%以上に維持すること。

(損益計算書関係)

1 関係会社との取引高

	前事業年度 (自 2024年4月1日 至 2025年3月31日)	当事業年度 (自 2025年4月1日 至 2026年3月31日)
営業取引による取引高	73百万円	55百万円
営業取引以外の取引による取引高	5百万円	7百万円

2 販売費及び一般管理費のうち主要な費目及び金額ならびにおおよその割合は、次のとおりであります。

	前事業年度 (自 2024年4月1日 至 2025年3月31日)	当事業年度 (自 2025年4月1日 至 2026年3月31日)
運送費及び保管費	2,318百万円	2,461百万円
貸倒引当金繰入額	0百万円	0百万円
給料及び手当	2,201百万円	2,389百万円
賞与引当金繰入額	145百万円	150百万円
退職給付費用	32百万円	41百万円
おおよその割合		
販売費	78%	78%
一般管理費	22%	22%

3 減損損失の内容

前事業年度（自 2024年4月1日 至 2025年3月31日）

当社は、以下のとおり減損損失を計上いたしました。

(1) 減損損失を認識した資産

用途	種類	場所
事業資産（工場）	土地、建物、機械及び装置等	広島工場（広島県尾道市）

(2) 減損損失の認識に至った経緯

当社広島工場の有形固定資産において、業績の低迷による減損の兆候が認められたことから、「固定資産の減損に係る会計基準」に従って、将来の回収可能性を検討した結果、帳簿価額を回収可能価額まで減額し、減損損失937百万円を特別損失として計上いたしました。

(3) 減損損失の金額及び主な固定資産の種類ごとの当該金額の内訳

建物及び構築物	271百万円
機械及び装置	423百万円
工具、器具及び備品	56百万円
土地	185百万円
合計	937百万円

(4) 資産のグルーピングの方法

当社は、事業資産においては管理会計上の事業区分をキャッシュ・フローを生み出す最小の単位として、また、本社等の事業資産は共用資産としてグルーピングしております。

(5) 回収可能価額の算定方法

回収可能価額は正味売却価額により測定しており、このうち土地、建物に係る正味売却価額は、不動産鑑定評価額により評価し、その他については備忘価額により評価しております。

当事業年度（自 2025年4月1日 至 2026年3月31日）

該当事項はありません。

4 固定資産除却損の内容

	前事業年度 (自 2024年4月1日 至 2025年3月31日)	当事業年度 (自 2025年4月1日 至 2026年3月31日)
建物	3百万円	6百万円
機械及び装置	60百万円	24百万円
工具、器具及び備品	0百万円	1百万円
計	65百万円	32百万円

(有価証券関係)

前事業年度（2025年3月31日）

子会社株式及び関連会社株式は、市場価格のない株式等のため、子会社株式及び関連会社株式の時価を記載しておりません。

なお、市場価格のない株式等の子会社株式及び関連会社株式の貸借対照表計上額は次のとおりであります。

区分	前事業年度 (百万円)
子会社株式	17
計	17

当事業年度（2026年3月31日）

子会社株式及び関連会社株式は、市場価格のない株式等のため、子会社株式及び関連会社株式の時価を記載して
おりません。

なお、市場価格のない株式等の子会社株式及び関連会社株式の貸借対照表計上額は次のとおりであります。

区分	当事業年度 (百万円)
子会社株式	17
計	17

(税効果会計関係)

1 繰延税金資産及び繰延税金負債の発生の主な原因別の内訳

	前事業年度 (2025年3月31日)	当事業年度 (2026年3月31日)
繰延税金資産		
未払事業税等	40百万円	36百万円
賞与引当金	107百万円	114百万円
退職給付引当金	16百万円	6百万円
減損損失	942百万円	858百万円
新株予約権	43百万円	42百万円
その他	89百万円	94百万円
繰延税金資産小計	1,240百万円	1,153百万円
評価性引当額	547百万円	543百万円
繰延税金資産合計	693百万円	609百万円
繰延税金負債		
圧縮記帳積立金	17百万円	16百万円
その他	4百万円	3百万円
繰延税金負債合計	22百万円	19百万円
繰延税金資産純額	671百万円	589百万円

2 法定実効税率と税効果会計適用後の法人税等の負担率との差異の原因となった主な項目別の内訳

	前事業年度 (2025年3月31日)	当事業年度 (2026年3月31日)
法定実効税率	30.58%	30.58%
(調整)		
交際費等永久に損金に算入されない項目	1.45%	1.26%
住民税均等割	2.13%	1.25%
試験研究費等の税額控除	8.15%	3.84%
評価性引当額の増減	4.50%	0.72%
税率変更による期末繰延税金資産の増額修正	0.86%	0.14%
その他	3.01%	2.20%
税効果会計適用後の法人税等の負担税率	26.64%	26.19%

(収益認識関係)

顧客との契約から生じる収益を理解するための基礎となる情報は、連結財務諸表「注記事項（収益認識関係）」
に同様の内容を記載しているため、注記を省略しております。

(重要な後発事象)

該当事項はありません。

【附属明細表】

【有形固定資産等明細表】

(単位：百万円)

区分	資産の種類	当期首残高	当期増加額	当期減少額	当期償却額	当期末残高	減価償却 累計額
有形固定資産	建物	6,375	434	6	471	6,331	9,579
	構築物	513	3	0	65	451	1,007
	機械及び装置	2,490	861	24	735	2,591	7,335
	車両運搬具	15	-	-	5	10	13
	工具、器具及び備品	467	331	1	253	544	1,872
	土地	5,542	22	-	-	5,565	-
	リース資産	0	-	-	-	0	65
	建設仮勘定	3	474	333	-	143	-
	計	15,407	2,129	366	1,531	15,639	19,873
無形固定資産	無形固定資産	156	19	-	45	130	-
	計	156	19	-	45	130	-

(注) 当期増加額のうち主なものは、次のとおりであります。

機械装置 生産設備 861百万円

【引当金明細表】

(単位：百万円)

科目	当期首残高	当期増加額	当期減少額	当期末残高
貸倒引当金	5	1	1	4
賞与引当金	350	364	350	364

(2) 【主な資産及び負債の内容】

連結財務諸表を作成しているため、記載を省略しております。

(3) 【その他】

該当事項はありません。

第6 【提出会社の株式事務の概要】

事業年度	4月1日から3月31日まで			
定時株主総会	6月中			
基準日	3月31日			
剰余金の配当の基準日	9月30日、3月31日			
1単元の株式数	100株			
単元未満株式の買取り・ 売渡し 取扱場所 株主名簿管理人 取次所 買取・売渡手数料	東京都千代田区丸の内一丁目4番1号 三井住友信託銀行株式会社 東京都千代田区丸の内一丁目4番1号 三井住友信託銀行株式会社 株式の売買の委託に係る手数料相当額として別途定める金額			
公告掲載方法	当社の公告方法は、電子公告とする。ただし、事故その他やむを得ない事由によって電子公告による公告をすることができない場合は、日本経済新聞に掲載して行う。 なお、電子公告は当社のホームページに掲載しており、そのアドレスは次のとおりです。 https://www.shinobufoods.co.jp/			
株主に対する特典	株主優待制度 対象株主 毎年3月31日現在の株主名簿に記載または記録された株主			
		継続保有期間（注）		
		3年未満	3年以上	
	株数	500～999株	味付海苔1缶	味付海苔1缶
		1,000株以上	味付海苔1缶・焼海苔1缶	味付海苔2缶・焼海苔1缶
（注）継続保有期間の確認は、以下の基準により行います。 継続保有期間3年以上 毎年3月31日及び9月30日の株主名簿に同一の株主番号で7回以上連続して株主名簿に記載または記録された株主				

（注） 当社の株主は、その有する単元未満株式について、次に掲げる権利以外の権利を行使することができない旨を定款に定めております。

- (1) 会社法第189条第2項各号に掲げる権利
- (2) 会社法第166条第1項の規定による請求をする権利
- (3) 株主の有する株式数に応じて募集株式の割当て及び募集新株予約権の割当てを受ける権利
- (4) 株主の有する単元未満株式の数と併せて単元株式数となる株式を売り渡すことを請求する権利

第7 【提出会社の参考情報】

1 【提出会社の親会社等の情報】

当社には、親会社等はありません。

2 【その他の参考情報】

当事業年度の開始日から有価証券報告書提出日までの間に、次の書類を提出しております。

(1) 有価証券報告書及びその添付書類、有価証券報告書の確認書

事業年度 第55期(自 2024年4月1日 至 2025年3月31日) 2025年6月30日に近畿財務局長に提出

(2) 内部統制報告書

事業年度 第55期(自 2024年4月1日 至 2025年3月31日) 2025年6月30日に近畿財務局長に提出

(3) 半期報告書、半期報告書の確認書

事業年度 第56期中(自 2025年4月1日 至 2025年9月30日) 2025年11月7日に近畿財務局長に提出

(4) 臨時報告書

金融商品取引法第24条の5第4項及び企業内容等の開示に関する内閣府令第19条第2項第9号の2(株主総会における議決権行使の結果)の規定に基づく臨時報告書を2025年7月1日に近畿財務局長に提出

金融商品取引法第24条の5第4項及び企業内容等の開示に関する内閣府令第19条第2項第2号の2(株式報酬型ストック・オプションとして新株予約権の発行)の規定に基づく臨時報告書を2025年7月1日に近畿財務局長に提出

(5) 臨時報告書の訂正報告書

2025年7月1日提出の臨時報告書(株式報酬型ストック・オプションとして新株予約権の発行)の訂正報告書を2025年7月31日に近畿財務局長に提出

(6) 自己株券買付状況報告書

2025年7月10日、2025年8月15日、2025年9月12日、2025年10月15日、2025年11月14日、2025年12月15日、2026年1月15日、2026年2月13日、2026年3月13日、2026年4月15日、2026年6月15日に近畿財務局長に提出

第二部 【提出会社の保証会社等の情報】

該当事項はありません。

独立監査人の監査報告書及び内部統制監査報告書

2026年6月16日

シノプフーズ株式会社
取締役会 御中

有限責任監査法人トーマツ

大阪事務所

指定有限責任社員
業務執行社員 公認会計士 千 崎 育 利

指定有限責任社員
業務執行社員 公認会計士 木 村 ま ゆ

< 連結財務諸表監査 >

監査意見

当監査法人は、金融商品取引法第193条の2第1項の規定に基づく監査証明を行うため、「経理の状況」に掲げられているシノプフーズ株式会社の2025年4月1日から2026年3月31日までの連結会計年度の連結財務諸表、すなわち、連結貸借対照表、連結損益計算書、連結包括利益計算書、連結株主資本等変動計算書、連結キャッシュ・フロー計算書、連結財務諸表作成のための基本となる重要な事項、その他の注記及び連結附属明細表について監査を行った。

当監査法人は、上記の連結財務諸表が、我が国において一般に公正妥当と認められる企業会計の基準に準拠して、シノプフーズ株式会社及び連結子会社の2026年3月31日現在の財政状態並びに同日をもって終了する連結会計年度の経営成績及びキャッシュ・フローの状況を、全ての重要な点において適正に表示しているものと認める。

監査意見の根拠

当監査法人は、我が国において一般に公正妥当と認められる監査の基準に準拠して監査を行った。監査の基準における当監査法人の責任は、「連結財務諸表監査における監査人の責任」に記載されている。当監査法人は、我が国における職業倫理に関する規定（社会的影響度の高い事業体の財務諸表監査に適用される規定を含む。）に従って、会社及び連結子会社から独立しており、また、監査人としてのその他の倫理上の責任を果たしている。当監査法人は、意見表明の基礎となる十分かつ適切な監査証拠を入手したと判断している。

監査上の主要な検討事項

監査上の主要な検討事項とは、当連結会計年度の連結財務諸表の監査において、監査人が職業的専門家として特に重要であると判断した事項である。監査上の主要な検討事項は、連結財務諸表全体に対する監査の実施過程及び監査意見の形成において対応した事項であり、当監査法人は、当該事項に対して個別に意見を表明するものではない。

固定資産の減損	
監査上の主要な検討事項の内容及び決定理由	監査上の対応
<p>【注記事項】（重要な会計上の見積り）に記載のとおり、会社は2026年3月31日現在、連結貸借対照表に土地5,565百万円を含む15,639百万円の有形固定資産を計上しており、総資産の55.1%を占めている。当連結会計年度において千葉工場1,426百万円（うち土地658百万円）について土地の市場価格の著しい下落により減損の兆候を有しているものと会社は判断している。</p> <p>会社は減損損失を認識するかどうかを判定するために、減損の兆候があると判断した工場単位で、取締役会により承認された翌期予算及び中期経営計画を基礎として主要な資産の経済的残存使用年数に亘る割引前将来キャッシュ・フローを見積っている。その上で割引前将来キャッシュ・フローの総額が有形固定資産の帳簿価額を下回る場合に減損損失を認識することとしている。</p> <p>工場の業績は、主として新規得意先や製品の獲得及び工場の生産効率の良否の影響を受けるため、割引前将来キャッシュ・フローの作成においては、上記の翌期予算及び中期経営計画を基礎とし得意先や製品の獲得及び工場の生産効率について一定の仮定を置いた上で見積りを行っている。この見積りにおける仮定については経営者の判断が必要であるが、当該見積りについては不確実性があり割引前将来キャッシュ・フローに重要な影響を及ぼすことから、当監査法人は減損損失の認識における割引前将来キャッシュ・フローの見積りの妥当性を監査上の主要な検討事項に該当するものと判断した。</p>	<p>当監査法人は、固定資産の減損を検討するにあたり、以下の手続を実施した。</p> <p>翌期予算及び中期経営計画を基礎とした割引前将来キャッシュ・フローについて、主として以下の手続を実施し、経営者による見積りの評価を行った。</p> <p>翌期予算及び中期経営計画に基づき作成される資産グループの将来キャッシュ・フローの作成プロセスについて、経営者等に対する質問により理解するとともにその適切性を確かめた上で、再計算を実施し、会社の作成方針とおりで作成されているかを検討した。</p> <p>過年度の工場別の損益予算と実績との乖離分析を行い、過年度における損益予算の見積りの精度を評価した。</p> <p>将来キャッシュ・フローの基礎となっている売上高計画の達成可能性を検討するために、会社の経営者等に対して売上高計画（得意先や製品の獲得見込みの有無を含む）の詳細を質問した。</p> <p>工場の生産効率を表わす指標（材料費率、人件費率、製造経費率）が将来計画にどのように反映されているかを理解するため、経営者等に対する質問を行うとともに、過去の実績との比較分析や直近月次の実績動向との比較分析等を行うことで、見積りの合理性を検討した。さらに、一部の指標について監査人が独自にストレスを掛けて算出した割引前将来キャッシュ・フローと、会社が算出した割引前将来キャッシュ・フローとを比較し、減損損失の認識の要否に及ぼす影響を評価した。</p>

その他の記載内容

その他の記載内容は、有価証券報告書に含まれる情報のうち、連結財務諸表及び財務諸表並びにこれらの監査報告書以外の情報である。経営者の責任は、その他の記載内容を作成し開示することにある。また、監査役及び監査役会の責任は、その他の記載内容の報告プロセスの整備及び運用における取締役の職務の執行を監視することにある。

当監査法人の連結財務諸表に対する監査意見の対象にはその他の記載内容は含まれておらず、当監査法人はその他の記載内容に対して意見を表明するものではない。

連結財務諸表監査における当監査法人の責任は、その他の記載内容を通読し、通読の過程において、その他の記載内容と連結財務諸表又は当監査法人が監査の過程で得た知識との間に重要な相違があるかどうか検討すること、また、そのような重要な相違以外にその他の記載内容に重要な誤りの兆候があるかどうか注意を払うことにある。

当監査法人は、実施した作業に基づき、その他の記載内容に重要な誤りがあると判断した場合には、その事実を報告することが求められている。

その他の記載内容に関して、当監査法人が報告すべき事項はない。

連結財務諸表に対する経営者並びに監査役及び監査役会の責任

経営者の責任は、我が国において一般に公正妥当と認められる企業会計の基準に準拠して連結財務諸表を作成し適正に表示することにある。これには、不正又は誤謬による重要な虚偽表示のない連結財務諸表を作成し適正に表示するために経営者が必要と判断した内部統制を整備及び運用することが含まれる。

連結財務諸表を作成するに当たり、経営者は、継続企業の前提に基づき連結財務諸表を作成することが適切であるかどうかを評価し、我が国において一般に公正妥当と認められる企業会計の基準に基づいて継続企業に関する事項を開示する必要がある場合には当該事項を開示する責任がある。

監査役及び監査役会の責任は、財務報告プロセスの整備及び運用における取締役の職務の執行を監視することにある。

連結財務諸表監査における監査人の責任

監査人の責任は、監査人が実施した監査に基づいて、全体としての連結財務諸表に不正又は誤謬による重要な虚偽表示がないかどうかについて合理的な保証を得て、監査報告書において独立の立場から連結財務諸表に対する意見を表明することにある。虚偽表示は、不正又は誤謬により発生する可能性があり、個別に又は集計すると、連結財務諸表の利用者の意思決定に影響を与えると合理的に見込まれる場合に、重要性があると判断される。

監査人は、我が国において一般に公正妥当と認められる監査の基準に従って、監査の過程を通じて、職業的専門家としての判断を行い、職業的懐疑心を保持して以下を実施する。

- ・ 不正又は誤謬による重要な虚偽表示リスクを識別し、評価する。また、重要な虚偽表示リスクに対応した監査手続を立案し、実施する。監査手続の選択及び適用は監査人の判断による。さらに、意見表明の基礎となる十分かつ適切な監査証拠を入手する。
- ・ 連結財務諸表監査の目的は、内部統制の有効性について意見表明するためのものではないが、監査人は、リスク評価の実施に際して、状況に応じた適切な監査手続を立案するために、監査に関連する内部統制を検討する。
- ・ 経営者が採用した会計方針及びその適用方法の適切性、並びに経営者によって行われた会計上の見積りの合理性及び関連する注記事項の妥当性を評価する。
- ・ 経営者が継続企業を前提として連結財務諸表を作成することが適切であるかどうか、また、入手した監査証拠に基づき、継続企業の前提に重要な疑義を生じさせるような事象又は状況に関して重要な不確実性が認められるかどうか結論付ける。継続企業の前提に関する重要な不確実性が認められる場合は、監査報告書において連結財務諸表の注記事項に注意を喚起すること、又は重要な不確実性に関する連結財務諸表の注記事項が適切でない場合は、連結財務諸表に対して除外事項付意見を表明することが求められている。監査人の結論は、監査報告書日までに入手した監査証拠に基づいているが、将来の事象や状況により、企業は継続企業として存続できなくなる可能性がある。
- ・ 連結財務諸表の表示及び注記事項が、我が国において一般に公正妥当と認められる企業会計の基準に準拠しているかどうかとともに、関連する注記事項を含めた連結財務諸表の表示、構成及び内容、並びに連結財務諸表が基礎となる取引や会計事象を適正に表示しているかどうかを評価する。
- ・ 連結財務諸表に対する意見表明の基礎となる、会社及び連結子会社の財務情報に関する十分かつ適切な監査証拠を入手するために、連結財務諸表の監査を計画し実施する。監査人は、連結財務諸表の監査に関する指揮、監督及び査閲に関して責任がある。監査人は、単独で監査意見に対して責任を負う。

監査人は、監査役及び監査役会に対して、計画した監査の範囲とその実施時期、監査の実施過程で識別した内部統制の重要な不備を含む監査上の重要な発見事項、及び監査の基準で求められているその他の事項について報告を行う。

監査人は、監査役及び監査役会に対して、独立性についての我が国における職業倫理に関する規定を遵守したこと、並びに監査人の独立性に影響を与えると合理的に考えられる事項、及び阻害要因を除去するための対応策を講じている場合又は阻害要因を許容可能な水準にまで軽減するためのセーフガードを適用している場合はその内容について報告を行う。

監査人は、監査役及び監査役会と協議した事項のうち、当連結会計年度の連結財務諸表の監査で特に重要であると判断した事項を監査上の主要な検討事項と決定し、監査報告書において記載する。ただし、法令等により当該事項の公表が禁止されている場合や、極めて限定的ではあるが、監査報告書において報告することにより生じる不利益が公共の利益を上回ると合理的に見込まれるため、監査人が報告すべきでないと判断した場合は、当該事項を記載しない。

< 内部統制監査 >

監査意見

当監査法人は、金融商品取引法第193条の2第2項の規定に基づく監査証明を行うため、シノプフーズ株式会社の2026年3月31日現在の内部統制報告書について監査を行った。

当監査法人は、シノプフーズ株式会社が2026年3月31日現在の財務報告に係る内部統制は有効であると表示した上記の内部統制報告書が、我が国において一般に公正妥当と認められる財務報告に係る内部統制の評価の基準に準拠して、財務報告に係る内部統制の評価結果について、全ての重要な点において適正に表示しているものと認める。

監査意見の根拠

当監査法人は、我が国において一般に公正妥当と認められる財務報告に係る内部統制の監査の基準に準拠して内部統制監査を行った。財務報告に係る内部統制の監査の基準における当監査法人の責任は、「内部統制監査における監査人の責任」に記載されている。当監査法人は、我が国における職業倫理に関する規定（社会的影響度の高い事業体の財務諸表監査に適用される規定を含む。）に従って、会社及び連結子会社から独立しており、また、監査人としてのその他の倫理上の責任を果たしている。当監査法人は、意見表明の基礎となる十分かつ適切な監査証拠を入手したと判断している。

内部統制報告書に対する経営者並びに監査役及び監査役会の責任

経営者の責任は、財務報告に係る内部統制を整備及び運用し、我が国において一般に公正妥当と認められる財務報告に係る内部統制の評価の基準に準拠して内部統制報告書を作成し適正に表示することにある。

監査役及び監査役会の責任は、財務報告に係る内部統制の整備及び運用状況を監視、検証することにある。

なお、財務報告に係る内部統制により財務報告の虚偽の記載を完全には防止又は発見することができない可能性がある。

内部統制監査における監査人の責任

監査人の責任は、監査人が実施した内部統制監査に基づいて、内部統制報告書に重要な虚偽表示がないかどうかについて合理的な保証を得て、内部統制監査報告書において独立の立場から内部統制報告書に対する意見を表明することにある。

監査人は、我が国において一般に公正妥当と認められる財務報告に係る内部統制の監査の基準に従って、監査の過程を通じて、職業的専門家としての判断を行い、職業的懐疑心を保持して以下を実施する。

- ・ 内部統制報告書における財務報告に係る内部統制の評価結果について監査証拠を入手するための監査手続を実施する。内部統制監査の監査手続は、監査人の判断により、財務報告の信頼性に及ぼす影響の重要性に基づいて選択及び適用される。
- ・ 財務報告に係る内部統制の評価範囲、評価手続及び評価結果について経営者が行った記載を含め、全体としての内部統制報告書の表示を検討する。
- ・ 内部統制報告書における財務報告に係る内部統制の評価結果に関する十分かつ適切な監査証拠を入手するために、内部統制の監査を計画し実施する。監査人は、内部統制報告書の監査に関する指揮、監督及び査閲に関して責任がある。監査人は、単独で監査意見に対して責任を負う。

監査人は、監査役及び監査役会に対して、計画した内部統制監査の範囲とその実施時期、内部統制監査の実施結果、識別した内部統制の開示すべき重要な不備、その是正結果、及び内部統制の監査の基準で求められているその他の事項について報告を行う。

監査人は、監査役及び監査役会に対して、独立性についての我が国における職業倫理に関する規定を遵守したこと、並びに監査人の独立性に影響を与えると合理的に考えられる事項、及び阻害要因を除去するための対応策を講じている場合又は阻害要因を許容可能な水準にまで軽減するためのセーフガードを適用している場合はその内容について報告を行う。

< 報酬関連情報 >

当監査法人及び当監査法人と同一のネットワークに属する者に対する、会社及び子会社の監査証明業務に基づく報酬及び非監査業務に基づく報酬の額は、「提出会社の状況」に含まれるコーポレート・ガバナンスの状況等(3)【監査の状況】に記載されている。

利害関係

会社及び連結子会社と当監査法人又は業務執行社員との間には、公認会計士法の規定により記載すべき利害関係はない。

以 上

1 上記の監査報告書の原本は当社(有価証券報告書提出会社)が別途保管しております。
2 XBRLデータは監査の対象に含まれておりません。

独立監査人の監査報告書

2026年6月16日

シノプフーズ株式会社
取締役会 御中

有限責任監査法人トーマツ

大阪事務所

指定有限責任社員
業務執行社員 公認会計士 千 崎 育 利

指定有限責任社員
業務執行社員 公認会計士 木 村 ま ゆ

<財務諸表監査>

監査意見

当監査法人は、金融商品取引法第193条の2第1項の規定に基づく監査証明を行うため、「経理の状況」に掲げられているシノプフーズ株式会社の2025年4月1日から2026年3月31日までの第56期事業年度の財務諸表、すなわち、貸借対照表、損益計算書、株主資本等変動計算書、重要な会計方針、その他の注記及び附属明細表について監査を行った。

当監査法人は、上記の財務諸表が、我が国において一般に公正妥当と認められる企業会計の基準に準拠して、シノプフーズ株式会社の2026年3月31日現在の財政状態及び同日をもって終了する事業年度の経営成績を、全ての重要な点において適正に表示しているものと認める。

監査意見の根拠

当監査法人は、我が国において一般に公正妥当と認められる監査の基準に準拠して監査を行った。監査の基準における当監査法人の責任は、「財務諸表監査における監査人の責任」に記載されている。当監査法人は、我が国における職業倫理に関する規定（社会的影響度の高い事業体の財務諸表監査に適用される規定を含む。）に従って、会社から独立しており、また、監査人としてのその他の倫理上の責任を果たしている。当監査法人は、意見表明の基礎となる十分かつ適切な監査証拠を入手したと判断している。

監査上の主要な検討事項

監査上の主要な検討事項とは、当事業年度の財務諸表の監査において、監査人が職業的専門家として特に重要であると判断した事項である。監査上の主要な検討事項は、財務諸表全体に対する監査の実施過程及び監査意見の形成において対応した事項であり、当監査法人は、当該事項に対して個別に意見を表明するものではない。

固定資産の減損

連結財務諸表の監査報告書に記載されている監査上の主要な検討事項（固定資産の減損）と同一内容であるため、記載を省略している。

その他の記載内容

その他の記載内容は、有価証券報告書に含まれる情報のうち、連結財務諸表及び財務諸表並びにこれらの監査報告書以外の情報である。経営者の責任は、その他の記載内容を作成し開示することにある。また、監査役及び監査役会の責任は、その他の記載内容の報告プロセスの整備及び運用における取締役の職務の執行を監視することにある。

当監査法人の財務諸表に対する監査意見の対象にはその他の記載内容は含まれておらず、当監査法人はその他の記載内容に対して意見を表明するものではない。

財務諸表監査における当監査法人の責任は、その他の記載内容を通読し、通読の過程において、その他の記載内容と財務諸表又は当監査法人が監査の過程で得た知識との間に重要な相違があるかどうかを検討すること、また、そのような重要な相違以外にその他の記載内容に重要な誤りの兆候があるかどうか注意を払うことにある。

当監査法人は、実施した作業に基づき、その他の記載内容に重要な誤りがあると判断した場合には、その事実を報告することが求められている。

その他の記載内容に関して、当監査法人が報告すべき事項はない。

財務諸表に対する経営者並びに監査役及び監査役会の責任

経営者の責任は、我が国において一般に公正妥当と認められる企業会計の基準に準拠して財務諸表を作成し適正に表示することにある。これには、不正又は誤謬による重要な虚偽表示のない財務諸表を作成し適正に表示するために経営者が必要と判断した内部統制を整備及び運用することが含まれる。

財務諸表を作成するに当たり、経営者は、継続企業の前提に基づき財務諸表を作成することが適切であるかどうかを評価し、我が国において一般に公正妥当と認められる企業会計の基準に基づいて継続企業に関する事項を開示する必要がある場合には当該事項を開示する責任がある。

監査役及び監査役会の責任は、財務報告プロセスの整備及び運用における取締役の職務の執行を監視することにある。

財務諸表監査における監査人の責任

監査人の責任は、監査人が実施した監査に基づいて、全体としての財務諸表に不正又は誤謬による重要な虚偽表示がないかどうかについて合理的な保証を得て、監査報告書において独立の立場から財務諸表に対する意見を表明することにある。虚偽表示は、不正又は誤謬により発生する可能性があり、個別に又は集計すると、財務諸表の利用者の意思決定に影響を与えると合理的に見込まれる場合に、重要性があると判断される。

監査人は、我が国において一般に公正妥当と認められる監査の基準に従って、監査の過程を通じて、職業的専門家としての判断を行い、職業的懐疑心を保持して以下を実施する。

- ・ 不正又は誤謬による重要な虚偽表示リスクを識別し、評価する。また、重要な虚偽表示リスクに対応した監査手続を立案し、実施する。監査手続の選択及び適用は監査人の判断による。さらに、意見表明の基礎となる十分かつ適切な監査証拠を入手する。
- ・ 財務諸表監査の目的は、内部統制の有効性について意見表明するためのものではないが、監査人は、リスク評価の実施に際して、状況に応じた適切な監査手続を立案するために、監査に関連する内部統制を検討する。
- ・ 経営者が採用した会計方針及びその適用方法の適切性、並びに経営者によって行われた会計上の見積りの合理性及び関連する注記事項の妥当性を評価する。
- ・ 経営者が継続企業を前提として財務諸表を作成することが適切であるかどうか、また、入手した監査証拠に基づき、継続企業の前提に重要な疑義を生じさせるような事象又は状況に関して重要な不確実性が認められるかどうか結論付ける。継続企業の前提に関する重要な不確実性が認められる場合は、監査報告書において財務諸表の注記事項に注意を喚起すること、又は重要な不確実性に関する財務諸表の注記事項が適切でない場合は、財務諸表に対して除外事項付意見を表明することが求められている。監査人の結論は、監査報告書日までに入手した監査証拠に基づいているが、将来の事象や状況により、企業は継続企業として存続できなくなる可能性がある。
- ・ 財務諸表の表示及び注記事項が、我が国において一般に公正妥当と認められる企業会計の基準に準拠しているかどうかとともに、関連する注記事項を含めた財務諸表の表示、構成及び内容、並びに財務諸表が基礎となる取引や会計事象を適正に表示しているかどうかを評価する。

監査人は、監査役及び監査役会に対して、計画した監査の範囲とその実施時期、監査の実施過程で識別した内部統制の重要な不備を含む監査上の重要な発見事項、及び監査の基準で求められているその他の事項について報告を行う。

監査人は、監査役及び監査役会に対して、独立性についての我が国における職業倫理に関する規定を遵守したこと、並びに監査人の独立性に影響を与えると合理的に考えられる事項、及び阻害要因を除去するための対応策を講じている場合又は阻害要因を許容可能な水準にまで軽減するためのセーフガードを適用している場合はその内容について報告を行う。

監査人は、監査役及び監査役会と協議した事項のうち、当事業年度の財務諸表の監査で特に重要であると判断した事項を監査上の主要な検討事項と決定し、監査報告書において記載する。ただし、法令等により当該事項の公表が禁止されている場合や、極めて限定的ではあるが、監査報告書において報告することにより生じる不利益が公共の利益を上回ると合理的に見込まれるため、監査人が報告すべきでないと判断した場合は、当該事項を記載しない。

< 報酬関連情報 >

報酬関連情報は、連結財務諸表の監査報告書に記載されている。

利害関係

会社と当監査法人又は業務執行社員との間には、公認会計士法の規定により記載すべき利害関係はない。

以 上

1 上記の監査報告書の原本は当社(有価証券報告書提出会社)が別途保管しております。
2 XBRLデータは監査の対象に含まれておりません。