

【表紙】

【提出書類】	有価証券報告書
【根拠条文】	金融商品取引法第24条第1項
【提出先】	関東財務局長
【提出日】	2026年6月19日
【事業年度】	第133期(自 2025年4月1日 至 2026年3月31日)
【会社名】	西部ガスホールディングス株式会社
【英訳名】	SAIBU GAS HOLDINGS CO.,LTD.
【代表者の役職氏名】	代表取締役社長 加藤卓二
【本店の所在の場所】	福岡市博多区千代一丁目17番1号
【電話番号】	092-633-2245
【事務連絡者氏名】	財務戦略部 経理グループ マネジャー 御手洗宏樹
【最寄りの連絡場所】	福岡市博多区千代一丁目17番1号
【電話番号】	092-633-2245
【事務連絡者氏名】	財務戦略部 経理グループ マネジャー 御手洗宏樹
【縦覧に供する場所】	株式会社東京証券取引所 (東京都中央区日本橋兜町2番1号) 証券会員制法人福岡証券取引所 (福岡市中央区天神二丁目14番2号)

第一部【企業情報】

第1【企業の概況】

1【主要な経営指標等の推移】

(1) 連結経営指標等

回次	第129期	第130期	第131期	第132期	第133期
決算年月	2022年3月	2023年3月	2024年3月	2025年3月	2026年3月
売上高 (百万円)	215,273	266,319	256,328	254,442	261,823
経常利益 (百万円)	571	11,759	10,377	10,611	12,583
親会社株主に帰属する 当期純利益 (百万円)	495	13,215	6,155	6,362	7,147
包括利益 (百万円)	3,379	15,777	14,691	8,902	16,375
純資産額 (百万円)	80,721	93,705	105,574	111,709	123,331
総資産額 (百万円)	395,745	414,349	431,785	447,774	465,845
1株当たり純資産額 (円)	2,009.89	2,346.09	2,656.12	2,803.49	3,201.99
1株当たり当期純利益 (円)	13.37	356.92	166.24	171.81	196.20
潜在株式調整後 1株当たり当期純利益 (円)	-	-	-	-	-
自己資本比率 (%)	18.8	21.0	22.8	23.2	24.7
自己資本利益率 (%)	0.6	16.4	6.6	6.3	6.5
株価収益率 (倍)	149.2	4.9	11.6	9.9	13.0
営業活動による キャッシュ・フロー (百万円)	10,542	21,749	22,124	38,557	25,329
投資活動による キャッシュ・フロー (百万円)	14,125	15,969	28,151	29,951	33,812
財務活動による キャッシュ・フロー (百万円)	7,634	2,959	4,018	6,699	2,898
現金及び現金同等物 の期末残高 (百万円)	24,411	35,720	26,446	28,355	22,834
従業員数 (人)	3,799	3,797	3,852	3,840	3,725
(外、平均臨時雇用者数)	(1,471)	(1,466)	(1,497)	(1,461)	(1,500)

(注) 1. 潜在株式調整後1株当たり当期純利益については、潜在株式が存在しないため記載していない。

2. 当社は、業績連動型株式報酬制度(株式給付信託)を導入しており、1株当たり純資産額及び1株当たり当期純利益の算定上、株式給付信託に係る信託口が保有する当社株式を期末株式数及び期中平均株式数の計算において控除する自己株式に含めている。

3. 「法人税、住民税及び事業税等に関する会計基準」(企業会計基準第27号 2022年10月28日)等を第132期の期首から適用しており、第129期以降に係る主要な経営指標等については、当該会計基準等を遡って適用した後の指標等となっている。

(2) 提出会社の経営指標等

回次		第129期	第130期	第131期	第132期	第133期
決算年月		2022年3月	2023年3月	2024年3月	2025年3月	2026年3月
売上高及び営業収益	(百万円)	9,475	9,856	9,356	10,305	10,319
経常利益	(百万円)	2,304	3,476	2,867	3,873	1,130
当期純利益	(百万円)	2,056	8,553	2,575	3,382	642
資本金	(百万円)	20,629	20,629	20,629	20,629	20,629
発行済株式総数	(千株)	37,187	37,187	37,187	37,187	37,187
純資産額	(百万円)	50,926	58,115	64,188	65,905	69,279
総資産額	(百万円)	266,006	283,236	298,239	307,688	322,395
1株当たり純資産額	(円)	1,375.46	1,569.57	1,733.49	1,779.47	1,924.88
1株当たり配当額 (うち1株当たり 中間配当額)	(円)	70.00 (35.00)	70.00 (35.00)	70.00 (35.00)	70.00 (35.00)	70.00 (35.00)
1株当たり当期純利益	(円)	55.53	231.01	69.55	91.34	17.64
潜在株式調整後 1株当たり当期純利益	(円)	-	-	-	-	-
自己資本比率	(%)	19.1	20.5	21.5	21.4	21.5
自己資本利益率	(%)	3.9	15.7	4.2	5.2	1.0
株価収益率	(倍)	35.9	7.5	27.7	18.7	144.3
配当性向	(%)	126.1	30.3	100.6	76.6	396.8
従業員数 (外、平均臨時雇用者数)	(人)	156 (34)	172 (36)	192 (35)	186 (36)	160 (35)
株主総利回り (比較指標：配当込み TOPIX)	(%) (%)	65.1 (102.0)	59.1 (107.9)	67.3 (152.5)	62.7 (150.2)	91.3 (202.2)
最高株価	(円)	3,170	2,134	2,184	2,061	2,626
最低株価	(円)	1,991	1,613	1,740	1,630	1,574

(注) 1. 潜在株式調整後1株当たり当期純利益については、潜在株式が存在しないため記載していない。

2. 最高株価及び最低株価は、2022年4月4日より東京証券取引所プライム市場におけるものであり、それ以前については東京証券取引所市場第一部におけるものである。

3. 当社は、業績連動型株式報酬制度(株式給付信託)を導入しており、1株当たり純資産額及び1株当たり当期純利益の算定上、株式給付信託に係る信託口が保有する当社株式を期末株式数及び期中平均株式数の計算において控除する自己株式に含めている。

4. 2026年3月期の1株当たり配当額70円00銭のうち、期末配当額35円00銭については、2026年6月24日開催予定の定時株主総会の決議事項になっている。

2【沿革】

- 1930年12月 東邦瓦斯株式会社から福岡、熊本、佐世保、長崎各市の供給区域を分離して、本社を福岡市におき、資本金1千万円をもって西部瓦斯株式会社を設立。
- 1943年7月 九州瓦斯株式会社（供給区域小倉、門司、八幡、若松、戸畑及び島原の各市）を吸収合併。
- 1947年1月 旧熊本工場（現萩原供給所）が操業を開始。
- 1949年6月 福岡証券取引所に株式を上場。
- 1949年7月 西部瓦斯副産株式会社（現西部ガスエネルギー株式会社）を設立。
- 1950年4月 大阪証券取引所（現東京証券取引所）に株式を上場。
- 1951年10月 旧福北工場が操業を開始。
- 1964年4月 供給ガスの熱量変更。（1 m³当たり15.06978メガジュール（3,600キロカロリー）から18.837225メガジュール（4,500キロカロリー）へ）
- 1971年9月 旧長崎工場が操業を開始。
- 1971年10月 株式会社シティーサービス（現西部ガス都市開発株式会社）を設立。
- 1974年1月 東京証券取引所に株式を上場。
- 1977年10月 旧北九州工場が操業を開始。
- 1984年4月 西部ガスリビング販売株式会社（現西部ガスリビング株式会社）を設立。
- 1986年7月 旧北九州工場に原料としてLNGの導入を開始。
- 1988年8月 福岡市博多区千代に本社を移転。
- 1989年3月 北九州地区から天然ガス転換を開始。（1 m³当たり18.837225メガジュール（4,500キロカロリー）から46.04655メガジュール（11,000キロカロリー）へ）
- 1993年10月 旧福北工場にLNG基地を新設し、マレーシアからLNGの導入を開始。
- 1994年10月 ガスお客さま数が、100万戸を突破。
- 2000年4月 熊本第2製造所（現熊本工場）が操業を開始。
- 2001年10月 旧熊本工場（現萩原供給所）で九州ガス圧送株式会社から製品ガスの受入れを開始。
- 2003年3月 長崎新工場（現長崎工場）が操業を開始。
- 2005年7月 長崎地区を最後に全社で天然ガス転換作業を完了。
- 2011年10月 供給ガスの熱量変更。
（福岡地区・北九州地区は、1 m³当たり46.04655メガジュール（11,000キロカロリー）から45メガジュール（10,750キロカロリー）へ。熊本地区・長崎地区・佐世保地区・島原地区は、1 m³当たり46.04655メガジュール（11,000キロカロリー）から46メガジュール（10,990キロカロリー）へ）
- 2014年11月 ひびきLNG基地が運用を開始。
- 2021年4月 西部瓦斯株式会社から西部ガスホールディングス株式会社に商号変更するとともに、西部瓦斯株式会社、西部瓦斯熊本株式会社、西部瓦斯長崎株式会社、西部瓦斯佐世保株式会社に会社分割し、事業を承継。
- 2022年4月 ひびき発電合同会社を設立。
東京証券取引所の市場区分の見直しにより、市場第一部からプライム市場に移行。
- 2026年3月 ひびき発電所が営業運転を開始。

3【事業の内容】

当社グループは、当社、連結子会社45社、持分法適用関連会社5社及びその他の子会社・関連会社で構成され、ガス、LPG、電力・その他エネルギー、不動産等の事業を行っている。

当社グループの事業内容及び当社と関係会社の当該事業に係る位置付けは次のとおりである。

なお、次の4部門は「第5 経理の状況 1 連結財務諸表等 (1)連結財務諸表 注記事項」に掲げるセグメントの区分と同一である。

また、当社は、有価証券の取引等の規制に関する内閣府令第49条第2項に規定する特定上場会社等に該当しており、これにより、インサイダー取引規制の重要事実の軽微基準については連結ベースの数値に基づいて判断することとなる。

(ガス)

西部瓦斯㈱(連結子会社)は、ガスの製造、供給及び販売を行っている。また、都市ガス販売に付随して、お客さまからのお申し込みによるお客さま負担の内管工事を行うほか、メーカーからガス機器を購入し、ガスを使われるお客さま等へ販売している。

ひびきエル・エヌ・ジー㈱(連結子会社)及び九州ガス圧送㈱(連結子会社)は、西部瓦斯㈱(連結子会社)等よりガスの製造を受託している。

西部瓦斯熊本㈱(連結子会社)、西部瓦斯長崎㈱(連結子会社)及び西部瓦斯佐世保㈱(連結子会社)は、西部瓦斯㈱(連結子会社)から購入したLNGによって製造したガスにより、ガスの販売を行っている。

久留米ガス㈱(連結子会社)及び大牟田瓦斯㈱(連結子会社)は、西部瓦斯㈱(連結子会社)等から購入した製品ガスにより、ガスの供給及び販売を行っている。

筑後ガス圧送㈱(連結子会社)は、西部瓦斯㈱(連結子会社)から購入した製品ガス及び西部瓦斯㈱(連結子会社)から購入したLNGによって製造したガスにより、ガスの供給及び販売を行っている。

西部ガス・カスタマーサービス㈱(連結子会社)は、西部瓦斯㈱(連結子会社)のガス消費機器調査業務、内管検査業務、ガスメーターの検針業務及びガス料金の収納業務を行っている。

西部ガスリビング㈱(連結子会社)は、ガス機器の販売を行っている。

PETROVIETNAM LOW PRESSURE GAS DISTRIBUTION JOINT STOCK COMPANY(持分法適用関連会社)は、ベトナムにおいて産業用ガス等の販売を行っている。

(LPG)

西部ガスエネルギー㈱(連結子会社)は、LPG及びLPG用ガス機器の販売並びにこれに伴う工事の施工等を行っている。また、西部瓦斯㈱(連結子会社)に対して都市ガス原料用LPGを販売している。

(電力・その他エネルギー)

西部ガステクノソリューション㈱(連結子会社)は熱供給事業を行っており、その熱源の一部として、西部瓦斯㈱(連結子会社)からガスを購入している。また、西部瓦斯㈱(連結子会社)等のガス設備の設計・施工業務等を行っている。

エネ・シード㈱(連結子会社)及びエネ・シードひびき㈱(連結子会社)は、太陽光等再生可能エネルギーによる発電事業を行っている。

TSH Birdsboro LLC(持分法適用関連会社)は、米国においてガス火力発電事業への出資を行っている。

ひびき発電(同)(持分法適用関連会社)は、ガス火力発電事業を行っている。

(不動産)

㈱エストラスト(連結子会社)は、不動産分譲事業及び不動産賃貸事業を行っている。

西部ガス都市開発㈱(連結子会社)は、当社等に対して不動産賃貸を行っている。

九州八重洲㈱(連結子会社)は、住宅建築、宅地開発及び不動産の売買を行っている。

SG ENRICH CO.,LTD.(連結子会社)は、タイにおいて住宅建築、宅地開発及び不動産の販売を行っている。

(その他)

S G インキュベート第2号投資事業有限責任組合(連結子会社)、S G インキュベート第1号投資事業有限責任組合(連結子会社)及びS G インキュベート第3号投資事業有限責任組合(連結子会社)は、投資事業を行っている。

西部ガス情報システム㈱(連結子会社)は、当社等に対してコンピュータによる情報処理サービス等を提供している。

㈱八仙閣(連結子会社)は、飲食店の経営を行っている。

エスジーケミカル㈱(連結子会社)は、炭素材、塗料・化成品の製造及び販売を行っている。

西部ガスシェアードサービス㈱(連結子会社)は、当社等に対して経理・人事の業務を受託している。

グリーンランドリゾート㈱(持分法適用関連会社)は、遊園地及びゴルフ場の経営を行っている。

㈱マルタイ(持分法適用関連会社)は、即席めん製造及び販売を行っている。

事業系統図

以上の事項を事業系統図によって示すと、次のとおりである。

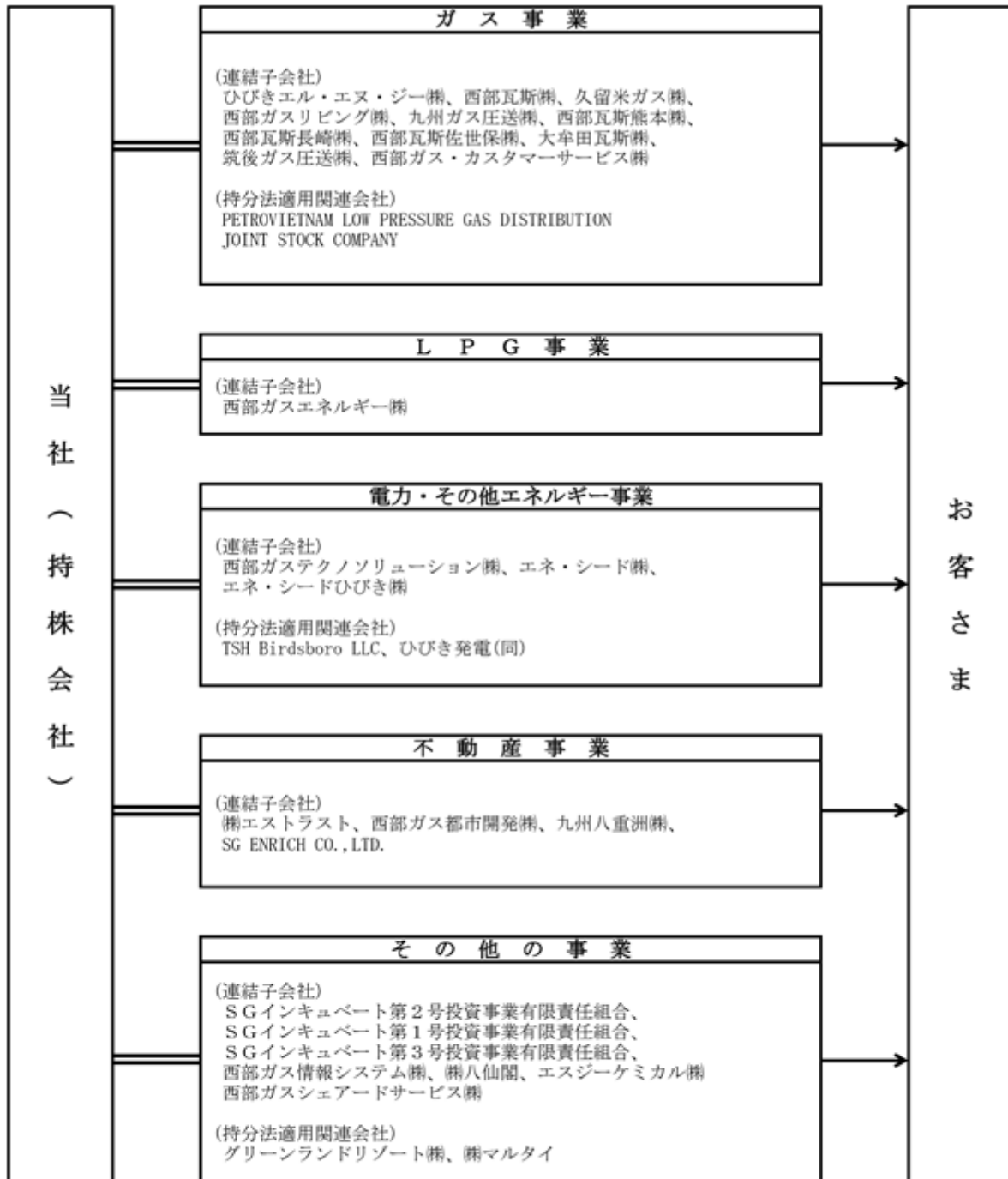

==== : 経営管理、資金の調達・貸付・運用

————> : 製品、その他

4【関係会社の状況】

名 称	住 所	資本金 (百万円)	主要な事 業の内容	議決権の 所有割合 (%)	関 係 内 容
(連結子会社)					
ひびきエル・エヌ・ジー(株) (注) 2	北九州市 若松区	6,000	ガス	90.0	
西部瓦斯(株) (注) 2, 7	福岡市 博多区	490	ガス	100.0	当社が経営支援、情報システムサービス 等を提供 役員の兼任等 兼任 6人 債務保証あり
久留米ガス(株)	福岡県 久留米市	490	ガス	85.2	役員の兼任等 兼任 1人
西部ガスリビング(株)	福岡市 東区	480	ガス	100.0	
九州ガス圧送(株)	福岡県 大牟田市	450	ガス	100.0	
西部瓦斯熊本(株)	熊本県 熊本市	310	ガス	100.0	当社が経営支援、情報システムサービス 等を提供 役員の兼任等 兼任 1人
西部瓦斯長崎(株)	長崎県 長崎市	310	ガス	100.0	当社が経営支援、情報システムサービス 等を提供 役員の兼任等 兼任 1人
西部瓦斯佐世保(株)	長崎県 佐世保市	310	ガス	100.0	当社が経営支援、情報システムサービス 等を提供 役員の兼任等 兼任 1人
大牟田瓦斯(株)	福岡県 大牟田市	200	ガス	99.9	役員の兼任等 兼任 1人
筑後ガス圧送(株)	福岡県 久留米市	200	ガス	100.0	債務保証あり
西部ガス・ カスタマーサービス(株)	福岡市 東区	180	ガス	100.0	
西部ガスエネルギー(株)	福岡県 糟屋郡 粕屋町	480	L P G	100.0	役員の兼任等 兼任 1人
西部ガス テクノソリューション(株)	福岡市 東区	450	電力・ その他 エネルギー	100.0	
エネ・シード(株)	福岡市 博多区	100	電力・ その他 エネルギー	100.0	
エネ・シードひびき(株)	福岡市 博多区	100	電力・ その他 エネルギー	51.0 (51.0)	
(株)エストラスト (注) 3	山口県 下関市	736	不動産	51.9	
西部ガス都市開発(株)	福岡市 博多区	400	不動産	100.0	役員の兼任等 兼任 1人
九州八重洲(株)	福岡市 博多区	180	不動産	100.0	
SG ENRICH CO.,LTD. (注) 6	タイ ノンタブ リー	305,000 千THB	不動産	34.3 (34.3) [35.6]	役員の兼任等 兼任 1人 債務保証あり
S G インキュベート第 2 号 投資事業有限責任組合 (注) 2	福岡市 博多区	2,510	その他	100.0 (0.3)	
S G インキュベート第 1 号 投資事業有限責任組合	福岡市 博多区	2,000	その他	100.0 (0.3)	
西部ガス情報システム(株)	福岡市 博多区	400	その他	100.0	
S G インキュベート第 3 号 投資事業有限責任組合	福岡市 博多区	600	その他	100.0 (0.5)	

名 称	住 所	資本金 (百万円)	主要な事 業の内容	議決権の 所有割合 (%)	関 係 内 容
(株)八仙閣	福岡市 博多区	100	その他	100.0	
エスジーケミカル(株)	福岡県 大牟田市	100	その他	100.0	
西部ガスシェアードサービス(株)	福岡市 博多区	100	その他	100.0	
その他 19社					
(持分法適用関連会社) PETROVIETNAM LOW PRESSURE GAS DISTRIBUTION JOINT STOCK COMPANY	ベトナム ホーチミン	9,899 億VND	ガス	21.0 (21.0)	
TSH Birdsboro LLC	アメリカ デラウェア	68,700 千USD	電力・ その他 エネル ギー	33.3 (33.3)	
ひびき発電(同)	北九州市 若松区	10	電力・ その他 エネル ギー	20.0 (20.0)	
グリーンランドリゾート(株) (注)3	熊本県 荒尾市	4,180	その他	24.4 (9.8)	役員の兼任等 兼任 1人
(株)マルタイ (注)3	福岡市 西区	1,989	その他	33.5	

(注)1. 「主要な事業の内容」欄には、セグメントの名称を記載している。

2. 特定子会社に該当する。

3. 有価証券報告書の提出会社である。

4. 議決権の所有割合の()内は、間接所有割合で、内数表示している。

5. 議決権の所有割合の[]内は、同意している者の所有割合で、外数表示している。

6. 議決権の所有割合は100分の50以下であるが、実質的に支配しているため連結子会社としている。

7. 西部瓦斯(株)については、売上高(連結会社相互間の内部売上高を除く。)の連結売上高に占める割合が10%を超えている。

主要な損益情報等	(1) 売上高	160,074百万円
	(2) 経常利益	7,442百万円
	(3) 当期純利益	5,085百万円
	(4) 純資産額	37,114百万円
	(5) 総資産額	166,736百万円

第2【事業の状況】

1【経営方針、経営環境及び対処すべき課題等】

当社グループの経営方針、経営環境及び対処すべき課題等は、以下のとおりである。

なお、文中の将来に関する事項は、当連結会計年度末現在において当社グループが判断したものである。

(1) 会社の経営の基本方針及び中長期的な経営戦略

当社グループは、創業100周年を迎える2030年に向けた「西部ガスグループビジョン2030」を2021年11月に公表し、未来を変える価値創造や持続可能で豊かな社会の実現に向けて、各施策に鋭意取り組んでいる。当社グループを取り巻く事業環境は、人口減少・少子高齢化はもとより、カーボンニュートラルやサステナビリティの潮流加速、エネルギー情勢の変化、デジタルの急速な発展等、大きく変化している。これらの環境変化や事業機会に応じて、グループ一体となった取り組みを推進するため、2025～2027年度の3年間を対象期間とするグループ中期経営計画「ACT2027」を2025年3月に発表した。

グループ中期経営計画「ACT2027」の概要

「ACT2027」では、ガスと電力を中心とするエネルギー事業の成長の加速と、不動産事業の安定的な収益確保により、利益を最大化するとともに、グループ経営管理の高度化による資本効率の向上に取り組んでいく。

(2) 目標とする経営指標

「ACT2027」の目標とする経営指標は次のとおりである。

	達成時期	目標
経常利益	2025～2027年度合計	380億円
ROE	2027年度	8.0%程度
ROIC	2027年度	2.3%程度
	2030年代前半	3.0%程度
自己資本比率	2027年度	23.0%以上

(3) 優先的に対処すべき課題

「ACT2027」では、全ての戦略を支える人的資本を強化し、「サステナビリティ経営」「グループネットワーク経営」「資本コスト経営」を推進するため、9つの重点取り組みを設定している。

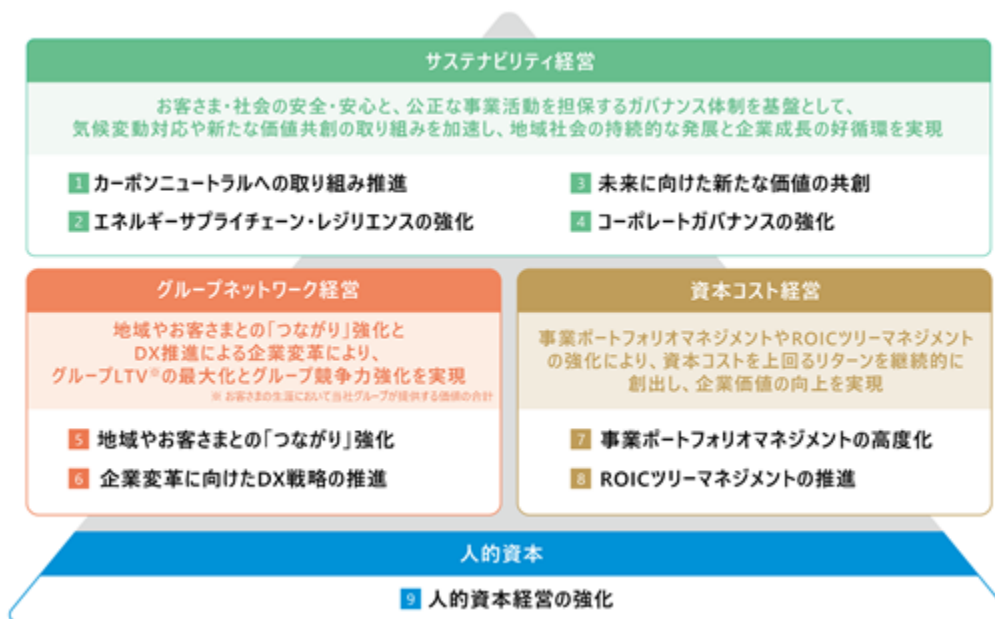

カーボンニュートラルへの取り組み推進

- ・天然ガスによるトランジション需要の獲得を最重要課題と捉え、天然ガスの普及拡大・高度利用、ひびき発電所の稼働等を通じた「エネルギーの低炭素化」に向けた取り組みを推進していく。
- ・e-methane導入に向けた実証事業や水素活用等の「ガスの脱炭素化」への取り組みを推進するとともに、P P A事業の推進や電源種の多様化等による再エネ電源取扱量の拡大を通じて「電源の脱炭素化」にも注力していく。

エネルギーサプライチェーン・レジリエンスの強化

- ・国際情勢の不安定化や自然災害の頻発・激甚化が進むなか、更なるエネルギーサプライチェーンの強化とレジリエンスの向上に取り組み、ガスの安定供給を通じてお客さま・地域社会の安全・安心を支え続けていく。

未来に向けた新たな価値の共創

- ・グループのお客さま価値最大化に向け「エネルギー周辺領域」を中心に新たな価値の創造を推進するとともに、財務規律に基づいた戦略的なM & A等により、将来の成長の柱となり得る事業の創出にチャレンジしていく。

コーポレートガバナンスの強化

- ・多様なステークホルダーからの信頼向上に向け、経営の透明性・公平性を担保するためのグループガバナンスの推進や、統合報告書の発行等による情報開示の充実・ステークホルダーとの対話に取り組み、コーポレートガバナンスを強化していく。

地域やお客さまとの「つながり」強化

- ・エネルギー事業を通じて長年培ってきた地域とのつながりを活かして、不動産事業の推進やまちづくり、地域のお困りごと解決に取り組み、当社グループの成長の源泉となる地域活性化と地域・お客さまとの更なるつながり強化を実現していく。
- ・グループの強みであるリアルなお客さま接点（フロントライン）に、デジタルプラットフォームの強化を通じた接点を融合してお客さまとのつながりを強化し、グループLTV(Life Time Value)を最大化するとともに、住まい・生活・食分野を中心により豊かな暮らしに貢献するサービスをグループ各社が連携して提供していく。

企業変革に向けたDX戦略の推進

- ・データ・デジタル技術とヒトを掛け合わせ、「サービス・業務プロセス」と「組織風土・マインド」を変革し続け、お客さまの利便性やサービスの向上等を通じて、グループの競争力を強化していく。

事業ポートフォリオマネジメントの高度化

- ・事業管理単位・責任体制の再構築と、ROICを活用したポートフォリオマネジメントにより資本コストを意識した戦略的な経営資源配分を実施していく。

ROICツリーマネジメントの推進

- ・ROICツリーを活用したマネジメントを導入し、グループ全従業員参加型で改善活動を推進していく。
- ・ROICを構成要素に分解、改善に寄与するドライバーを特定し、KPIと重点施策を定めて取り組みを実行していく。

人的資本経営の強化

- ・「人財」への投資強化により、従業員エンゲージメントを向上し、企業価値を最大化するとともに、多様な人財が幸せに働くことができる環境を整備し、従業員を大切にす企業風土を醸成していく。

2【サステナビリティに関する考え方及び取組】

当社グループのサステナビリティに関する考え方及び取組は、次のとおりである。

なお、文中の将来に関する事項は、当連結会計年度末現在において当社グループが判断したものである。

当社グループは、2021年11月に策定した「西部ガスグループビジョン2030」において、“2030年のありたい姿”として、「つながりをチカラに未来を変える価値の創造に挑み、持続可能で豊かな社会の実現をリードする」ことを掲げている。また、同ビジョンで掲げた「サステナビリティ経営の推進」にあたり、社会の持続可能性の実現及び当社グループの長期的な価値創造に向けて、企業として最優先に取り組むべき課題を2022年にマテリアリティとして特定した。

2025年における新たな中期経営計画の策定にあわせ、当該マテリアリティについて点検を実施し、当社ガスグループを取り巻く経営環境の変化を踏まえて見直しを行った。

当該マテリアリティは、「西部ガスグループビジョン2030」及び中期経営計画と連動した形で整理しており、当社グループのサステナビリティに関する方針・戦略ならびに各種取り組みの基盤として位置づけている。

マテリアリティに関する「リスク及び機会」の整理ならびに行動計画は、当社ウェブサイトに掲載している。

URL：<https://hd.saibugas.co.jp/sustainability/materiality/>

マテリアリティ（重要領域）	サブマテリアリティ
戦略1：地域のカーボンニュートラルの実現	
価値創造領域1 地域のカーボンニュートラル	気候変動への対応 エネルギーへのアクセス
価値創造領域2 地域の安全・安心とレジリエンス	安定供給と安全性確保
戦略2：サステナブルな暮らしや地域社会を支える価値の共創	
価値創造領域3 サステナブルで活力あふれる地域社会	サステナブルな暮らしの推進 地域のビジネスと経済の発展
戦略1・2の基盤となるバリューチェーンと地域コミュニティの発展	
価値創造領域4 地域の社会課題解決とコミュニティの発展	地域コミュニティへの参画
価値創造領域5 サステナブルなバリューチェーン	資源循環の推進 持続可能な調達の推進
戦略3：未来志向で価値創造の基盤を強化	
価値創造領域6 価値を生み出し続ける人と風土	従業員エンゲージメントの向上 経営戦略に連動する人財施策の実践 挑戦を通じた成長支援 価値創造を加速する組織基盤の強化
価値創造領域7 信頼され続ける組織	グループガバナンスとコンプライアンスの強化 リスクマネジメントの強化

当社グループは、特定したマテリアリティへの取り組みを推進するため、以下のとおりサステナビリティに関する基本方針を定めている。

<サステナビリティに関する基本方針>

当社グループは、サステナビリティを巡る課題が、事業リスク減少のみならず機会にもつながる経営上の重要課題であるとの認識のもと、「地域貢献」・「責任」・「和」という経営理念及び「西部ガスグループ企業行動指針」に基づき、これらの課題に真摯に取り組む。

- ・あらゆるステークホルダーとのコミュニケーションを大切に、真に価値ある企業市民として地域社会との共生を実現する。
- ・企業価値の向上を目指すとともに、社会的責任と使命を果たし、持続可能な社会の発展に率先して取り組む。

(1) ガバナンス

当社グループは、サステナビリティに関する取り組みを推進するため、社長執行役員を委員長とし、当社及びグループ会社の関連部門長をメンバーとする「サステナビリティ委員会」を設置し、マテリアリティへの対応をはじめとするサステナビリティに関する重要課題について協議を行い、各種施策の立案及び推進を図っている。

サステナビリティ委員会における協議内容は、原則として年2回、経営会議へ報告を行い、経営会議においては、当社グループのサステナビリティの機会に関連する戦略や事業計画、ならびにサステナビリティのリスク及び機会を踏まえたリスクマネジメント方針等の見直し・指示等を行っている。

取締役会は経営会議から当該内容の報告を受け、社外取締役による独立的・客観的な立場からの意見も踏まえながら、サステナビリティを巡る重要事項等について適宜・適切に検討し、監督を行える体制を整えている。

当社は、2021年5月にサステナビリティ委員会を発足し、マテリアリティ行動計画や方針策定及び見直し、関係方針の整備、ならびに階層別の浸透活動に取り組んできた。2025年度は本委員会を3回開催し、TCFDシナリオ分析の更新、人権方針策定に向けた検討及び人権尊重の推進体制の検討を行った。あわせて、全従業員を対象としたサステナビリティ意識啓発のための取り組み（共感活動）や2026年度統合報告書発行に関する検討を行った。

「共感活動」...全従業員を対象にサステナビリティに対する意識の向上を図る取り組みであり、2025年度の主な活動は、経営層向けの統合報告書に関するディスカッション、社内外向けの対話活動や活動記事のウェブサイト公開、従業員向けにサステナブルなアクションを促す取り組み等を実施した。

参照URL：<https://hd.saibugas.co.jp/sustainability/management/>

(2) リスク管理

サステナビリティを巡るリスク及び機会の識別・評価・管理に係る過程

リスク及び機会を識別・評価する過程

社長執行役員を委員長とするサステナビリティ委員会では、「環境・社会（人々）へのインパクト」及び「当社グループの長期にわたる価値創造へのインパクト」の2つの視点に基づき、サステナビリティを巡る関連部門及びグループ会社に係るリスク及び機会を識別し、当社グループのリスク管理規程ならびに時間軸（短期・中期・長期）を考慮し、重要度の評価及び優先順位付けを行っている。

リスク及び機会を管理する過程

関連部門及びグループ会社は、識別・評価されたサステナビリティを巡るリスク及び機会に関して指標及び目標を設定し、それらを行動計画に反映している。この行動計画については、設定した指標に基づき進捗状況をモニタリングし、必要に応じて目標の見直しを行うことにより、当該リスク及び機会を管理している。

サステナビリティ委員会は、識別・評価されたサステナビリティを巡るリスク及び機会について関連部門及びグループ会社からの取り組み状況ならびに設定した目標に関する報告を、原則として年2回受け、審議を行ったうえで、その結果を経営会議へ報告している。

経営会議の議長である社長執行役員は、サステナビリティ委員会からの報告を基に経営戦略や財務計画等への反映を審議し決定する。その後決定された内容を取締役に報告することで、取締役会による監督を受けている。

西部ガスグループのリスクマネジメントへの統合

サステナビリティを巡るリスク及び機会は、前述の通りサステナビリティ委員会において識別・評価される。その後、識別・評価されたリスクは、サステナビリティ委員会からグループガバナンス委員会へ報告され、他のリスクと同様に当社グループのリスク管理規程に基づきグループガバナンス委員会で審議（評価）され、重要なリスクと特定された場合は、当社グループのリスクマネジメントへ統合される。

全社リスクマネジメントの詳細は、「内部統制に係る体制整備の基本方針」を参照。

参照URL：<https://hd.saibugas.co.jp/group/governance/>

サステナビリティを巡る課題に関するガバナンス・リスク管理体制図

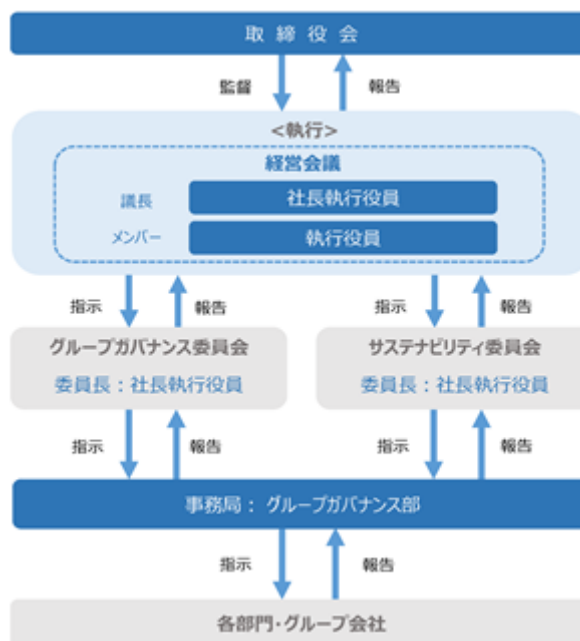

(3) 重要なサステナビリティ項目

上記、ガバナンス及びリスク管理を通して識別された当社グループにおける重要なサステナビリティ項目については、()気候変動、()人的資本/多様性である。

それぞれの項目に係る当社グループの戦略ならびに指標及び目標については以下のとおりである。

()気候変動

《気候変動に関する戦略》

当社グループでは、気候変動が事業活動に影響を及ぼすリスクであると同時に、新たな事業機会の創出もつなげる重要な経営課題であるという認識の下、以下の方針を策定し、気候変動への取り組みを実施している。

気候変動への取り組みを積極的にまた能動的に行うことは、中長期的な当社の企業価値向上に繋がるものと考え、ステークホルダーと適切に協働し、自社のみならず社会全体への価値提供を目指している。また、こうした取り組みを通して、SDGsやパリ協定で掲げられた目標達成への貢献を目指している。

当社グループは、TCFD提言が気候変動問題に関する情報開示や、リスクへの適切な対応を行う重要な枠組みであると考え、2021年10月26日にTCFD提言に賛同した。当社グループは、TCFDの枠組みに沿って、移行リスク・物理的リスク及び機会という観点から検討し、下記の通りそれぞれ特定した。リスク及び機会を特定した後に、政府の「脱炭素政策の進展」という軸と「エネルギー業界の産業構造の変化」という軸の2つの軸から複数のシナリオを適用し、当社グループのレジリエンスを検証した上で、対応策を策定した。

選択したシナリオにおける事業環境の想定は次のとおりである。

1.5 シナリオ(参考：IEA NZE2050)

- ・国の政策や産業構造変革が加速度的に進展し、エネルギーは極限まで電化され、電化できない熱エネルギー分野においては、環境負荷の低い天然ガスや脱炭素メタンが使用されている。
- ・電源構成における再生可能エネルギーの占める割合が大幅に増加しており、メタネーション等の新技術の研究開発が活発に行われている。
- ・海外においても同様に石油・石炭から天然ガスへの燃料転換が進むとともに、電化が進むことでGHG排出量削減が推進されている。
- ・当社グループの事業エリア(九州)における暴風雨・洪水や気温上昇に関する対応は現状よりやや改善が見込まれるものの、気候変動の物理的リスクの程度は現状のまま推移する。

4.0 シナリオ(参考：IEA STEPS/IPCC RCP8.5)

- ・国の政策が乏しく産業構造の変換には至っておらず、エネルギーの電化は現状と変わらない状況である。
- ・エネルギーの需給バランスは現状と変化はなく、引き続き石炭・石油が燃料として使用されており、天然ガスの需要は増加する可能性がある。
- ・電源構成における再生可能エネルギーの割合は一定程度増加するものの、メタネーション等の新技術の研究開発は進まない。
- ・海外においても気候変動政策は現状のまま推移している。

- ・当社の事業エリア（九州）においては、暴風雨や洪水の頻度と強度が増加し、物理的リスクが顕在化する可能性が高まる。これに伴い、気候変動の物理的リスクの程度は現状よりも深刻化すると予想される。

当社グループは、エネルギー事業を取り巻くリスク及び機会を特定し、2030年までの短中期と2050年までの中長期に分けて評価・対応を検討している。各シナリオにおけるリスク及び機会ならびに対応策は以下のとおりである。

リスク	カテゴリ	シナリオ	ドライバー	事業への影響		対応策	
				短中期	中長期		
リスク	移行	市場	1.5℃	電化の進展	家庭用・業務用設備の電化によるガス売上減少	家庭用・業務用設備の電化によるガス売上減少	<ul style="list-style-type: none"> 省エネ政策に対応した提案手法の強化 設備選択におけるノンエナジーベネフィットの訴求 カーボンクレジットの活用 柔軟かつ価格競争力のあるLNG調達、需要調整の多様化 メタネーション等脱炭素技術の確立と利用 投資家とのコミュニケーションの強化
			1.5℃	（トランジション期における）天然ガスの需要増加	国内外の需要増加に伴う調達コストの増加	—	
			4.0℃	天然ガスの需要増加	国内外の需要増加に伴う調達コストの増加	海外の需要増加に伴う調達コストの更なる増加	
	技術	1.5℃	ガス脱炭素技術の遅れ	—	脱炭素の競争力劣後によるガスの売上減少		
	評判	1.5℃	投資家の低・脱炭素化志向の拡大	化石燃料関連事業の資金調達力の低下	化石燃料関連事業からの投資撤退		
	政策・規制	1.5℃	炭素税の導入	ガス供給、自社施設におけるコストの増加	ガス供給、自社施設におけるコストの更なる増加		
	物理	急性	4.0℃	異常気象の激甚化	ガス供給障害や復旧費用の増加	ガス供給障害や復旧費用の更なる増加	
慢性		4.0℃	平均気温の上昇	—	家庭でのガス使用量減少による売上減少		
機会	市場	1.5℃	再エネ価値の増加	環境意識の高まりによる価値提供・販売機会の拡大	再エネ由来電気販売の拡大	<ul style="list-style-type: none"> 非化石証書を活用した環境価値付き電気の拡販 再エネ電源種の多様化 石油・石炭から天然ガスへの転換推進 タンク増設による基地能力の強化、基地活用の長期契約 メタネーション等脱炭素技術の確立と利用 	
		1.5℃	（トランジション期における）天然ガスの需要増加	国内外の燃料転換による販売量増加と基地利用拡大	—		
		4.0℃	天然ガスの需要増加	国内外の燃料転換による販売量増加と基地利用拡大	海外の燃料転換による販売量増加と基地利用拡大		
	技術	1.5℃	ガス脱炭素技術の進展	—	e-methane等脱炭素技術による売上増加		

なお、当社グループは、2022年12月に「西部ガスグループカーボンニュートラルアクションプラン」を策定し、カーボンニュートラルの実現に向けた取り組みを具体化し、気候変動への対策、脱炭素社会への移行に向けて、気候変動に対する移行計画を取りまとめている。

参照URL：<https://hd.saibugas.co.jp/sustainability/environment/tcfd/transitionplans/>

《気候変動に関する指標及び目標》

当社グループは、気候関連のリスクを軽減・適応するため、また気候関連の機会を最大化するため以下の目標を設定した。

「西部ガスグループカーボンニュートラル2050」移行期である2030年までの数値目標及び指標

目標1：CO₂排出削減貢献量 150万トン

指標：当社グループ及びお客さま先GHG排出量

目標2：再エネ電源取扱量 20万kW

指標：再エネ電源取扱量

目標3：ガスのカーボンニュートラル化率 5%以上

指標：供給するガス全体に占めるカーボンニュートラル化したガスの割合

当社グループのTCFD提言に則した取り組み（ガバナンス、戦略、リスク管理、指標及び目標）の詳細は、下記URLを参照。

<https://hd.saibugas.co.jp/sustainability/environment/tcfd/>

()人的資本/多様性

《人的資本/多様性に関する方針》

当社グループにおける、人財の多様性の確保を含む人財の育成に関する方針及び社内環境整備に関する方針は以下のとおりである。

1. 人財の育成に関する方針（人財の多様性の確保を含む）

人財育成方針

当社グループは、すべての従業員が学びたいときに学び、挑戦し、活躍できる環境をつくり出すことで、一人ひとりの能力と可能性を最大限引き出し、未来を変える価値の創造に挑む「人財」を育成する。

この方針に基づき、資格・役割に応じて「階層別」「役割別」「キャリア」「ダイバーシティ推進」等の研修を行い、役割意識の高い人財育成に努め、グループ全体を俯瞰した適所適材の視点で計画的な人財育成を実施する。

ダイバーシティ、エクイティ&インクルージョン(DE&I)方針

西部ガスグループダイバーシティ宣言

当社グループは、従業員一人ひとりが属性だけでなく異なる価値観・経験・想い等をもった価値ある存在として、自分の考えを自由に発し、互いに認め合い、切磋琢磨しながら未来を切り拓く挑戦を積み重ね、新たな価値を生み出すことを可能とする社内環境を整備する。また、その環境のもと自らの力を最大限発揮できる活気あふれる組織の実現を目指す。

グループDE&I行動指針

個の尊重

一人ひとりを個人として尊重し、あらゆる差別を排除し、グループ全体の共通認識とするよう努める。

差別排除

国籍、人種、民族、年齢、性別、性的指向・性自認、障がい、学歴、宗教、個人的価値観等に基づくいかなる差別も行わない。

理解と支援

多様な従業員それぞれが抱えている問題への理解を深め、無意識な認識の偏りや無知を克服しつつ、必要な支援を行う。

多様性確保

グループのダイバーシティを高めるとともに、意思決定において多様な意見が反映されるように努める。

共創共栄

共に暮らす地域コミュニティの一員であるとの意識を持ち、すべての方々と尊重し合える関係づくりに努める。

2. 社内環境整備に関する方針

労働慣行方針

当社グループは、人権尊重の取り組みをグループ全体で推進し、その責務を果たすため、すべての人々の基本的人権を規定した国連の「国際人権章典」及び「多国籍企業行動指針（OECD）」、「多国籍企業及び社会政策に関する指導原則」「子どもの権利とビジネス原則」を支持し、それらを踏まえて実践に努める。

また、「労働における基本的原則及び権利に関するILO宣言」で定められた以下の基本的権利に関する原則を支持する。

- (a) 結社の自由及び団体交渉権の効果的な承認
- (b) あらゆる形態の強制労働の禁止
- (c) 児童労働の実効的な廃止
- (d) 雇用及び職業における差別の排除

人権の尊重

人権を尊重し、児童労働・強制労働を禁止するほか、人種、民族、宗教、性別、年齢、出身、国籍、障がい、学歴、社会的地位、性的指向、性的自認による差別や嫌がらせを行わない。

労働者の権利の尊重

結社の自由と団体交渉に関する当社グループ従業員の基本的権利を尊重する。

低賃金労働・長時間労働の防止

当社グループ従業員の生活や健康を増進させるため、最低賃金を上回る適切な賃金を支払うとともに、過重労働を防止する。

公正で公平な報酬

同一労働・同一賃金を遵守した報酬体系を適用する。

健康経営方針

当社グループ従業員の心身の健康は、企業価値の向上・業績向上を実現するための基礎（土台）と捉え、「健康経営」を積極的に推進し、従業員の一層の健康増進を図る。

労働安全衛生方針

当社グループは、西部ガスグループ企業行動指針に基づき当社グループの従業員及び当社グループの事業に関わる全ての関係者の労働安全衛生を最優先し、安全かつ健康で働きやすい環境を確保する。

- ・労働安全衛生に関する諸法令を遵守することはもちろんのこと、「安全衛生規定」を制定し、安全・安心な労働環境を確立する。
- ・安全を最優先に考え、労働災害ゼロを目指し行動する。

《人的資本/多様性に関する体制》

西部ガスグループでは、人的資本経営をグループ横断で強力に推進するため、「西部ガスグループ人的資本委員会」を設置している。本委員会は、社長執行役員を委員長とし、人財戦略部担当執行役員及びグループ会社社長が委員として参画することで、グループ全体の人的資本戦略を議論・決定する体制を整えている。

人的資本委員会は、人的資本に関する方針や重点施策について審議・承認し、その進捗と成果をモニタリングする。さらに、経営会議を通じて取締役会への報告・連携も行われ、グループとしてのガバナンスと監督機能を確保している。

実行段階では、人財戦略部がハブとなり、「ダイバーシティ部会」「健康経営推進部会」と連携した運営体制を構築している。これにより、ダイバーシティ推進や健康経営等既存の取り組みを人的資本戦略と一体的に展開し、グループ従業員との対話や具体施策の実行を通じて、人的資本経営の実効性を高めている。

この一連の仕組みにより、方針策定から実行・評価・改善までのPDCAをグループ全体で循環させることが可能となり、人的資本価値の向上を持続的に実現するガバナンス体制を構築している。

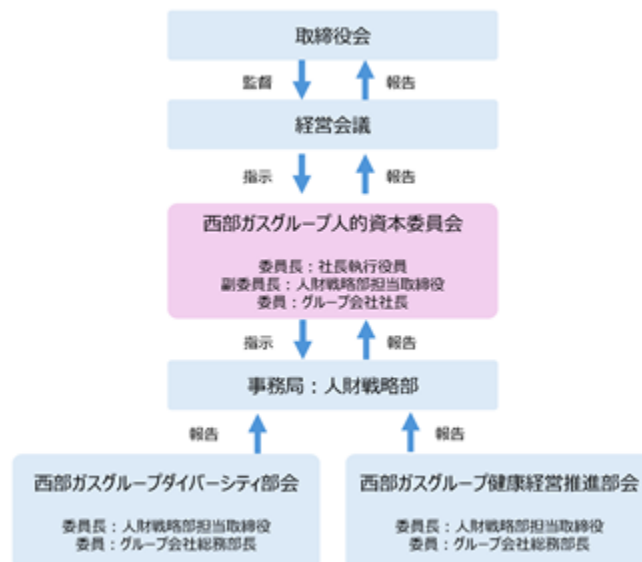

《人的資本/多様性に関する戦略》

戦略については、「第4 提出会社の状況 5 従業員の状況等 (1) 人材戦略に関する基本方針等」に記載している。

《人的資本/多様性に関する指標及び目標》

指標及び目標については、「第4 提出会社の状況 5 従業員の状況等 (1) 人材戦略に関する基本方針等」に記載している。

人的資本/多様性に関する詳細は、当社ウェブサイトを参照。

URL : https://hd.saibugas.co.jp/sustainability/social/human_capital/

3【事業等のリスク】

有価証券報告書に記載した事業の状況、経理の状況等に関する事項のうち、経営者が連結会社の財政状態、経営成績及びキャッシュ・フローの状況に重要な影響を与える可能性があるとして認識している主要なリスクは、以下のとおりである。

なお、文中の将来に関する事項は、当連結会計年度末現在において当社グループが判断したものである。

(1) 当社グループの事業全体に係るリスク

社会情勢や景気の変動等の社会環境の変化

国内外における経済、金融、社会情勢の変化や景気変動、大規模な感染症の流行等により、売上高の減少や取引先の倒産等の事象が発生した場合、当社グループの経営成績及び財政状態に影響を与える可能性がある。

当社グループは、環境変化に迅速かつ適切に対応するため、来るべき社会におけるありたい姿を描き、その実現に向けた戦略を「西部ガスグループビジョン2030」として策定している。また、ビジョンの実現に向けて注力する取り組みをグループ中期経営計画「ACT2027(2025～2027年度)」にまとめ、ガスと電力を中心とするエネルギー事業の成長の加速と不動産事業の安定的な収益確保に取り組むことで利益を最大化するとともに、グループ経営管理の高度化により、資本効率の向上を図っていく。

事業戦略達成の遅れ

当社グループは、利益の最大化と資本効率の向上を図るため新たにグループ中期経営計画「ACT2027(2025～2027年度)」を策定し、複数の事業戦略に取り組んでいく。事業戦略策定にあたっては様々なリスク事象を考慮しているが、想定外の経済環境、社会環境の変化等により、当初想定した成果をもたらさない可能性がある。また事業戦略達成にあたってはグループ会社への経営支援や経営基盤の強化が重要な役割を果たすが、その実行の遅れは事業計画の達成に大きな影響を与える可能性がある。

経営支援や経営基盤の強化については、経営戦略部、エネルギー統括部及び不動産統括部が中心となって、グループ内における人事交流やグループ事業発展のための専門的な知識・経験を有する人財の積極的な採用等、グループ事業の連携及び統制の強化を図っていく。

企業の社会的責任の変化や、法令・制度等の変更リスク

企業を取り巻く環境の変化により、気候変動をはじめとするサステナビリティ課題への取り組み不足や取り組み内容の開示不足は、ステークホルダーからの不信を招き当社グループの持続的成長を阻害する恐れがある。また、エネルギー関連の政策や国内外の法令や制度等の変更に対して、当社の対応が遅れたり、不足することによって、当社グループの事業運営や業績に多大な影響が生じる可能性がある。

当社グループの中核であるエネルギー事業は、地域社会の低炭素・脱炭素に大きく影響するものであり、当社グループのカーボンニュートラル実現に向けた取り組みは最優先課題である。この課題解決に向け「西部ガスグループカーボンニュートラル2050」に2030年目標数値や実現を目指す3つの柱「天然ガスシフト」「ガスの脱炭素化」「電源の脱炭素化」を掲げ、着実に実行するために、具体的な取り組みを「カーボンニュートラルアクションプラン」にまとめ、目標達成を目指して取り組んでいる。

大規模な災害、テロ、感染症等の発生

地震、台風等の大規模な自然災害やテロが発生した場合、LNG基地等のガス製造設備や導管等の供給設備に損害が生じ、当社グループの事業運営に重大な支障をきたす恐れがある。さらに、復旧に時間がかかる場合、当社グループの経営成績及び財務状況等に影響を及ぼす可能性があるほか、社会活動に影響を及ぼす可能性がある。そのため、設備の一元的な管理及び計画的な改善による耐震性の向上、災害保険等の各種保険への加入、大規模災害や事故発生時の事業継続計画(BCP)の策定や見直し等の取り組みを進めている。

また、感染症の蔓延により、都市ガスを含む当社グループ事業の継続が困難になることで、重大な損害が発生するリスクがある。そのため、新型インフルエンザ等対策に関する業務計画に基づき、感染症が国内外に蔓延した場合においても、都市ガスの供給や当社グループ事業を維持するよう対策を講じている。

金利上昇リスク

市場金利の上昇により、資金調達コストが上昇することによって、当社グループの業績に影響を受ける可能性がある。金利上昇リスクについては、固定金利のウエイトを高くする等により、リスクを抑制している。

投資未回収もしくは損失の計上

当社グループは、事業構造の多様化・強靱化に向けたグループ変革に継続的に取り組んでおり、ガスエネルギー事業や不動産事業等へ成長投資を行っている。大規模な投資を行った後の国内外の経済情勢の変化等により、適切な回収がされず投資時に見込んだ将来の収支予測を達成できない場合、減損損失や評価損の計上等により、当社グループの業績が影響を受ける可能性がある。当社グループは、このようなリスクを低減するため、投資を行うにあたっては、投資評価委員会において採算性及びリスク評価を行い、その結果を踏まえて経営会議・取締役会に諮る等、慎重な経営判断の下に投資を決定している。また、投資後は、定期的に検証を実施し、必要に応じて事業等の見直しや協業及び支援等の対策を実施している。

基幹ITシステムの停止、誤作動、情報漏洩

当社グループは、社会経済活動を支える重要なインフラを担っており、基幹システムの機能維持や情報セキュリティの確保は、当社グループの社会的責任として真摯に取り組むべき重要なテーマと考えている。ガス製造・供給システムやお客さま情報システム等の基幹システムの機能に重大な障害が発生した場合、ガスの製造と供給やガス料金計算及びお客さま受付をはじめとした各種業務が滞ることになり、お客さまや社会に多大なご迷惑をおかけし、当社にとって有形無形の損害が発生する可能性がある。そのため、不測の事態でも業務への影響を最小限にとどめるよう、情報関連子会社と緊密な連携を図っている。

また、当社グループは、様々な経営及び事業に関する重要情報や多数の顧客情報等の個人情報を保有している。万一これらの情報がサイバー攻撃やITシステムの不備及び情報の持ち出し等で外部に漏洩した場合は、当社の事業に重大な影響を与え、あるいは社会的信用を低下させる可能性がある。そのため、個人情報保護規程、情報セキュリティガイド等を制定し、全従業員に対して情報セキュリティ教育を実施する等、情報漏洩の対策を推進している。さらに、サイバー攻撃に対する各種セキュリティ対策を行うとともに、関係機関等との情報共有・分析、事案発生時の対応訓練等を継続的に実施している。

コンプライアンスリスク

法令・定款及び企業倫理・社会規範に反する行為が発生した場合には、その対応に直接的に要する費用のみならず、社会的信用の失墜等の有形無形の損害が発生する可能性がある。そのため、グループガバナンス委員会にて策定されたコンプライアンス基本方針に基づき、様々な意識啓発・教育を行い、当社グループ全体のコンプライアンスの統制を強化し、社内監査を定期的の実施している。

(2) 主要事業に係るリスク

(a) エネルギー事業

気候や経済環境の変動によるエネルギー需要への影響

気候変動による猛暑や暖冬の影響により、給湯・暖房用を中心としたガス需要量の減少が見込まれ、ガスエネルギー事業の売上に影響を及ぼす可能性がある。さらに、中長期的には「2050年カーボンニュートラル、脱炭素社会の実現」に向け、化石燃料の中でCO₂排出量が比較的少ない天然ガスやLPGであっても、競争力低下により既存のガス需要が縮小するリスクがある。

そのため、気候変動の影響が少ない産業用やコージェネレーション向けのガス販売を強化するとともに、業務用や産業用のお客さまへのカーボン・オフセット都市ガス（LPG含む）の販売を拡大し、環境価値を付加した商品で差別化を図っている。また、「西部ガスグループカーボンニュートラル2050」に則り、トランジション（移行期）においては、石油・石炭から天然ガスへのシフトによる低炭素化を促進し、メタネーション技術の導入によるガス自体の脱炭素化及び再生可能エネルギーの普及拡大による電源の脱炭素化を推進していく。

競争激化

ガスエネルギー事業は、ガス小売全面自由化以降、他エネルギー事業者や新規参入事業者との競争が一段と激化している。今後さらに競争が進展した場合、当社グループの経営成績や財務状況に影響を及ぼす可能性がある。

そのため、当社グループは、小売電気事業にてガスと電気のセット販売を積極的に展開し、顧客基盤の維持・拡大を図る。また、お客さまのニーズを汲み取った魅力ある付加価値サービスの充実や、最適なエネルギーシステムの導入に加え運転・保守管理等のエネルギーソリューションサービスを提供することで、エネルギー消費における当社グループのサービスのシェア拡大を目指す。

原料価格高騰リスク

LNGは海外より調達しているのが為替や原油価格の変動によってはコストの増加に繋がる可能性があるため、LNGの調達元との契約更改や価格見直しにより、調達コストの低減に努めている。

原燃料調達に関するトラブル

当社グループは、LNG等の原燃料の多くを海外からの輸入に依存しているため、調達先における設備・操業上のトラブル、自然災害、国際情勢の緊張や紛争等のカントリーリスク、輸送ルートの制約等により、原燃料が計画どおり調達できない可能性がある。これに対し、調達先の分散化、迅速なスポット調達の体制構築等により、調達の安定性及び柔軟性の確保に努めている。

ガスの製造及び供給に関するトラブル

当社グループは、「お客さまの安全・安心の確保と安定供給は、エネルギー事業者にとっての最大の責務」と考え、保安対策や防災機能の充実・強化に取り組んでいる。しかし、製造・供給・消費の各段階において、ガス漏えいや爆発等のガス事故やトラブルが発生した場合、直接的な損害に止まらず、社会的責任の発生等、重大な影響を及ぼし、当社グループの事業運営に支障をきたす可能性がある。そのため、重大な事故やトラブルを想定した実践的な訓練等による対応力の強化や、ガス導管網の整備、安全性の高いガス機器の普及等、保安の確保と安定供給に向けた対策を行っている。

海外事業展開

当社グループでは、電力その他エネルギー分野における成長拡大の一手法として、海外事業展開は有効な手段と考えている。そこで、海外エネルギー事業への投資のほか、アジアの玄関口に位置するひびきLNG基地を活用したLNG出荷事業の拡大を推進している。

海外事業においては、当該国における政治的又は経済的要因、社会情勢の悪化等により当社グループの業績に影響を受ける可能性がある。そのため、専門コンサルタントやアドバイザーの活用等、早期に情報収集をすることで様々なリスクの低減を図っている。

電力調達価格変動リスク

電力調達は日本卸電力取引市場や発電事業者等からの調達であるが、猛暑や寒波等による電力需要の逼迫及び自然災害や発電所トラブル等による供給力の減少等により需給バランスが悪化し、日本卸電力取引所からの電力調達価格が高騰する可能性がある。このような事態が生じると当社グループの業績に影響を及ぼす可能性がある。

そのため、当社グループは、発電事業者等との相対契約や電力先物取引により調達コストの固定化を図っている。今後は、ひびき発電所や再生エネルギー事業の拡大等により安定電源を確保していく。

(b)不動産事業

事業環境の変化等による採算の悪化

当社グループは、不動産事業をガスエネルギー事業に次ぐ収益の柱として成長分野と位置付け事業の拡大に取り組んでいる。不動産事業は、戸建分譲事業、マンション分譲事業ともに順調に推移しており、2019年度からは海外不動産事業を開始している。また、賃貸事業はこれまで住宅やオフィス、物流倉庫等一定数の収益不動産を蓄積し、不動産事業全体の収益拡大と事業の安定性向上を図っている。

しかし、不動産業界は、景気動向、金利動向、不動産市況、新規供給物件動向、不動産販売価格動向、不動産税制等の影響を受けやすい。景気見通しの悪化や、大幅な金利の上昇、供給過剰による販売価格の下落発生等、諸情勢に変化があった場合には、消費者購買心理の悪化、地価の下落、賃貸価格の下落が生じ、業績等に悪影響を及ぼす可能性がある。さらに、その場合には、当社グループが保有する不動産の評価額の引き下げが必要となる可能性がある。

そのため、当社グループは、競合物件の販売状況や近隣の市況を十分に勘案し各社の投資判断基準及び撤退基準を基にした取得用地の検討、近隣の販売状況や建築資材高騰等の外的要因から収益性を厳格に評価したうえ事業化判断を行っている。また、進行中のプロジェクトや保有する不動産の収益性については適宜モニタリングを実施し、収益性が悪化する兆候を検知した場合は、改善策の策定・実施、事業撤退、売却等適切な対処を実施している。

海外事業展開

不動産事業においては、2019年に現地デベロッパーとの合併により開始したタイ国における戸建分譲販売事業を皮切りに、海外における事業展開を進めている。海外事業は、当該国の社会や経済環境の変動、法規制及び税制の変更、人権問題や内乱又は紛争等のカントリーリスク等の影響を受ける恐れがあり、その結果、プロジェクトの中止、遅延、採算の悪化が生じる可能性がある。

このようなリスクを低減するため、プロジェクト開始にあたっては、外部コンサルタントやファイナンシャルアドバイザーの活用、早期の情報収集のほか、現地の市場や法規制等に精通した現地企業を提携先として選定することを実施している。提携先の選定に当たっても、当該提携先の財務状態や提携関係等により、現地での事業展開に影響を受ける恐れがあることから、調査の徹底を図っている。

さらに、プロジェクトの進行過程においても、当社グループは、提携先からを含め随時必要な情報収集に努め、リスクの変化等を把握し、必要に応じて事業計画の見直しを行っている。

住宅の品質管理及び保証

物件の品質管理には、グループごとに独自の標準仕様書、品質管理基準書等を定め検査確認を行い、万全を期しているが、販売した物件に重大な瑕疵があるとされた場合には、直接的な原因が当社以外の責任によるものであったとしても、売主として契約不適合責任を負う可能性がある。その結果、保証工事費の増加や、当社の信用の毀損等により、当社グループの業績に影響を与える可能性がある。

そのため、当社グループは、外部の与信調査機関のデータベース活用による施工会社の信用調査、リスク発生時に備えた保険（建設工事保険、住宅瑕疵担保責任保険等）への加入等の対策を実施している。

4【経営者による財政状態、経営成績及びキャッシュ・フローの状況の分析】

当社グループの連結財務諸表は、わが国において一般に公正妥当と認められている企業会計の基準に基づき作成されている。経営者の視点による当連結会計年度の経営成績、財政状態及びキャッシュ・フローの状況に関する分析等は次のとおりである。

本項に記載した将来に関する事項は、当連結会計年度末現在において判断したものである。

1. 経営成績の状況

当期におけるわが国経済は、物価上昇の影響を受けつつも個人消費に持ち直しの動きが見られる等、景気は緩やかに回復した。一方、国際情勢の変化により地政学リスクが顕在化し、先行きについては不透明感が高まる状況となった。エネルギー業界においては、脱炭素化の加速に向けた取り組みの強化や、国際エネルギー市場の動向を踏まえた安定供給の確保が課題である。

このような状況において、当社グループは、2025年度～2027年度を対象とする中期経営計画「ACT2027」のもと、ガスと電力を中心とするエネルギー事業の成長の加速と不動産事業の安定的な収益確保により、利益を最大化するとともに、グループ経営管理の高度化による資本効率の向上に取り組んでいる。

特に西部ガスグループの中核をなす都市ガス、LPG、LNGのガスエネルギー事業においては、地域に根差した事業体制のもと、2050年カーボンニュートラルの実現に向けて、カーボン・オフセット都市ガスの普及拡大、メタネーション実証事業やISOタンクコンテナ開発等に取り組んでいる。また、国内の天然ガス需要への対応による低炭素化社会への貢献や安定供給の更なる向上を可能とするため、LNGタンク増設等によるひびきLNG基地の能力増強を決定した。

第2の収益の柱と位置付ける不動産事業においては、まちづくり・再開発・建物建築等の計画段階から、ディベロッパーさま・ハウスメーカーさま等に西部ガスグループのソリューション力を活かした提案を行い、西部ガスグループを真のパートナーとして選んでいただき、ガスエネルギー事業とのシナジー効果を生み出せるように取り組んでいる。また、大型賃貸用物流施設開発を実施し、新たな不動産領域への参入も果たした。

国際エネルギー事業においては、ひびきLNG基地の立地条件の優位性や拡張性を活かし、LNG船による再出荷、LNG船のガスアップ/クールダウンやLNGの一時貯蔵/積替等に取り組む、着実に実績を積み重ねてきた。また、ひびきLNG基地の能力増強の決定は、基地を活用したグローバルビジネスの推進を可能とする。

その他の分野では、ベンチャー企業をはじめとする成長企業への出資等を行うファンドの運営、ひびき発電所の営業運転を開始する等、当社グループの強みと経営資源を最大限活用しながら、ガスエネルギー以外の事業拡大による事業構造の多様化・強靱化に向けたグループ変革を推進した。

このような事業活動の結果、当連結会計年度の経営成績は、売上高は前期に比べ2.9%増の261,823百万円、営業利益は同18.4%増の12,463百万円、経常利益は同18.6%増の12,583百万円、親会社株主に帰属する当期純利益は同12.3%増の7,147百万円となった。

セグメント別の状況は次のとおりである。

(1) ガス

当連結会計年度の都市ガス販売量は前期に比べ1.8%減の913,410千 m^3 となった。このうち家庭用ガス販売量については、平均気温が高かったこと等により前期に比べ2.7%減の200,962千 m^3 となった。業務用ガス販売量については、既存顧客の稼働減等により前期に比べ1.4%減の592,840千 m^3 となった。他の事業者への卸供給ガス販売量については、卸供給先の需要減により前期に比べ2.6%減の119,608千 m^3 となった。

以上のような都市ガス販売量の結果と原料費調整によるガス料金単価の下方調整の影響等により、売上高は前期に比べ3.5%減の153,490百万円となったものの、セグメント利益はひびきLNG基地の減価償却費が減少したこと等により、同39.3%増の7,914百万円となった。

(2) LPG

売上高はLPG販売単価の下落等により前期に比べ2.9%減の26,098百万円となったものの、セグメント利益はLPG購入単価の下落等により、1百万円（前期はセグメント損失217百万円）となった。

(3) 電力・その他エネルギー

売上高は電力販売事業や国際エネルギー事業における販売量の増加等により前期に比べ35.0%増の31,419百万円となり、セグメント利益は売上高の増加等により、同441.8%増の1,235百万円となった。

(4) 不動産

売上高は分譲マンション販売価格の上昇等により前期に比べ15.4%増の47,700百万円となったものの、セグメント利益は海外事業における売上原価が増加したこと等により、同20.1%減の3,329百万円となった。

(5) その他

その他の事業には、食関連事業（食品販売事業、飲食店事業）、情報処理事業等が含まれている。売上高は情報処理事業の売上増加等により前期に比べ6.1%増の23,603百万円となったものの、セグメント利益は販売費及び一般管理費が増加したこと等により、同79.1%減の60百万円となった。

- (注) 1. セグメント別売上高及びセグメント利益には、セグメント間の内部取引に係る金額を含んでいる。
2. 本報告書では、ガス販売量は、毎月の検針による使用量の計量に基づいたものを45MJ（メガジュール）/ m^3 で表記している。

セグメント別の売上高及びその構成比は次のとおりである。

区分	前連結会計年度		当連結会計年度	
	金額(百万円)	構成比(%)	金額(百万円)	構成比(%)
ガス	159,109	58.3	153,490	54.4
LPG	26,864	9.9	26,098	9.2
電力・その他エネルギー	23,274	8.5	31,419	11.1
不動産	41,317	15.1	47,700	16.9
その他	22,256	8.2	23,603	8.4
計	272,821	100.0	282,312	100.0

2. 財政状態の状況

(1) 資産

当連結会計年度末における資産の残高は465,845百万円となり、前連結会計年度末に比べ18,071百万円増加した。

固定資産の残高は351,533百万円であり、前連結会計年度末に比べ28,148百万円増加した。これは、株価上昇に伴い投資有価証券が増加したこと等によるものである。

流動資産の残高は114,312百万円であり、前連結会計年度末に比べ10,076百万円減少した。これは、現金及び預金の減少等によるものである。

セグメント別の状況は次のとおりである。

ガス

固定資産の取得等により、資産合計は190,907百万円（前期比12,974百万円 7.3%増）となった。

L P G

固定資産の減価償却が進んだこと等により、資産合計は21,874百万円（前期比1,100百万円 4.8%減）となった。

電力・その他エネルギー

長期貸付金が増加したこと等により、資産合計は49,256百万円（前期比8,681百万円 21.4%増）となった。

不動産

販売用不動産の減少等により、資産合計は136,944百万円（前期比7,892百万円 5.4%減）となった。

その他

固定資産の取得等により、資産合計は27,541百万円（前期比558百万円 2.1%増）となった。

（注）セグメント別資産には、セグメント間の内部取引に係る金額を含んでいる。

(2) 負債

当連結会計年度末における負債の残高は342,514百万円となり、前連結会計年度末に比べ6,449百万円増加した。

固定負債の残高は220,837百万円であり、前連結会計年度末に比べ7,758百万円増加した。これは、長期借入金が増加したこと等によるものである。

流動負債の残高は121,676百万円であり、前連結会計年度末に比べ1,309百万円減少した。これは、支払手形及び買掛金が減少したこと等によるものである。なお、当連結会計年度末における有利子負債残高は288,195百万円となり、前連結会計年度末に比べ8,375百万円増加した。

(3) 純資産

当連結会計年度末における純資産の残高は123,331百万円であり、前連結会計年度末に比べ11,622百万円増加した。これは株価上昇に伴いその他有価証券評価差額金が増加したこと等によるものである。なお、当連結会計年度末における自己資本比率は、24.7%（前連結会計年度末は23.2%）となった。

3. キャッシュ・フローの状況

当連結会計年度末における連結ベースの現金及び現金同等物（以下「資金」という。）は、前連結会計年度末に比べ5,521百万円減の22,834百万円となった。

当連結会計年度における各キャッシュ・フローの状況とそれらの要因は次のとおりである。

(1) 営業活動によるキャッシュ・フロー

当連結会計年度に営業活動により増加した資金は、25,329百万円となり、前連結会計年度に比べ13,228百万円の収入の減少となった。これは、仕入債務の増減額が減少したこと等によるものである。

(2) 投資活動によるキャッシュ・フロー

当連結会計年度に投資活動により減少した資金は、33,812百万円となり、前連結会計年度に比べ3,860百万円の支出の増加となった。これは、有形及び無形固定資産の取得による支出が増加したこと等によるものである。

(3) 財務活動によるキャッシュ・フロー

当連結会計年度に財務活動により増加した資金は、2,898百万円となり、前連結会計年度に比べ9,598百万円の収入の増加となった。これは、短期借入金の純増減額が増加したこと等によるものである。

4. 生産、受注及び販売の実績

当社グループにおいては、ガスセグメントが生産及び販売活動の中心となっており、外部顧客に対する売上高及び営業費用の大半を占めている。また、当該セグメント以外のセグメントが生産及び販売する製品・サービスは広範囲かつ多種多様であり、受注形態をとらないものも多い。

このため、以下は、ガスセグメントにおける生産、受注及び販売の実績について記載している。

(1) 生産実績

当連結会計年度における生産実績は次のとおりである。

品名	数量（千m ³ ）	前期比（％）
ガス	928,908	1.6

(2) 受注実績

ガスについては、その性質上受注生産は行っていない。

(3) 販売実績

当連結会計年度におけるガスの販売実績は次のとおりである。

項目	数量（千m ³ ）	前期比（％）	金額（百万円）	前期比（％）
家庭用	200,962	2.7	48,541	4.2
業務用	592,840	1.4	60,223	6.2
卸供給	119,608	2.6	10,619	9.1
計	913,410	1.8	119,384	5.7
期末ガス小売お客さま 件数（千件）	874	0.0		
期末ガスメーター 取付個数（千個）	1,147	0.5		

5. 経営成績に重要な影響を与える要因について

当社グループの主要な原材料であるLNGは、海外から輸入しているため為替や原油価格の変動により大きな影響を受ける。そのリスクをヘッジする手段として為替予約や原料価格に関するスワップ等を検討している。また、都市ガス事業においては、原料価格の変動は原料費調整により、タイムラグは生じるもののガス販売価格に反映して対応することが可能である。

また、当社グループの売上高の大半を占めているガスによる売上高は、気温・水温等の変動により、大きな影響を受ける。このため、当社グループは、金融機関等とのデリバティブ契約の締結等、そのリスクの軽減を検討している。

さらに、都市ガス事業は、需要拡大や安定供給のためにガス導管の敷設等の多大な設備投資が必要であるため、社債や借入金等の残高が多く、金利変動の影響が大きい。このため、金利の固定化等により、そのリスクを軽減している。

6. 資本の財源及び資金の流動性

(1) 資金需要

当社グループの運転資金需要の主なもの、ガス事業における原料LNG購入費用のほか、製造費、供給販売費及び一般管理費等の営業費用である。また、投資を目的とした資金需要は、ガス事業における製造設備（LNG貯槽等）、供給設備（導管等）投資及び電力・その他エネルギー事業や不動産事業等成長を見込める分野への投資等によるものである。

なお、当社グループ内で運転資金が不足する子会社については、融資等による支援を行っている。

(2) 財務政策

当社グループの事業活動の維持拡大に必要な資金を安定的に確保するため、運転資金は自己資金及び金融機関からの短期借入を基本としており、設備投資及びグループ事業拡大に向けた投資資金については、金融機関からの長期借入と社債の発行による調達を基本としている。

また、当社は、当社グループ内でキャッシュ・マネジメント・サービスを実施しており、資金調達の一元化、余剰資金の活用等により、当社グループ全体の有利子負債の削減に努めている。

なお、金融機関には十分な借入枠を有しているため、当社グループの事業の維持拡大、運営に必要な運転資金、設備投資資金の調達は、今後も可能であると考えている。

7. 重要な会計上の見積り及び当該見積りに用いた仮定

当社グループの連結財務諸表は、わが国において一般に公正妥当と認められる会計基準に基づき作成されている。当社グループの連結財務諸表で採用する重要な会計方針は、「第5 経理の状況 1 連結財務諸表等（1）連結財務諸表 注記事項（連結財務諸表作成のための基本となる重要な事項） 4. 会計方針に関する事項」に記載している。この連結財務諸表の作成にあたって、過去の実績や状況に応じ合理的と考えられる要因等に基づき見積り及び判断を行っているが、見積り特有の不確実性があるために実際の結果は異なる場合がある。

また、当社グループにおける重要な会計上の見積り及び当該見積りに用いた仮定については、「第5 経理の状況 1 連結財務諸表等（1）連結財務諸表 注記事項（重要な会計上の見積り）」に記載している。

8. 目標とする経営指標の実績

当社グループは、2028年3月期を最終年度とするグループ中期経営計画「ACT2027」において、「経常利益」、「ROE」、「ROIC」、「自己資本比率」を、目標とする経営指標と定めた。

当連結会計年度における当該指標は次のとおりである。

「経常利益」は12,583百万円（前期10,611百万円）となった。

「ROE」は6.5%（前期6.3%）となった。

「ROIC」は2.3%（前期2.1%）となった。

「自己資本比率」は24.7%（前期23.2%）となった。

なお、グループ中期経営計画「ACT2027」の目標とする経営指標は次のとおりである。

項目	達成時期	経営指標
経常利益（3年合計）	2025～2027年度合計	380億円
ROE	2027年度	8.0%程度
ROIC	2027年度	2.3%程度
	2030年代前半	3.0%程度
自己資本比率	2027年度	23.0%以上

5【重要な契約等】

当連結会計年度において、重要な契約等の決定又は締結等はない。

6【研究開発活動】

当社グループでは、2021年11月に策定した「西部ガスグループビジョン2030」において、2030年に思い描く社会の一つとして「カーボンニュートラル・循環型の社会」を掲げており、脱炭素化に資する技術の研究開発を中心に、取り組みを進めている。

当連結会計年度におけるグループ全体の研究開発費は74百万円であり、カーボンニュートラル関連の技術開発がその大半を占めている。

具体的な取り組み

(1) 国立大学法人九州大学との組織対応型連携の推進

2021年7月より、国立大学法人九州大学と「カーボンニュートラル化社会実現を支える技術の開発」に関する組織対応型連携契約を締結し、様々な取り組みを推進している。これまでに、カーボンニュートラル関連技術を所有する研究室との共同研究を2件、カーボンニュートラル実現に寄与する有望技術の発掘を目的とした研究助成を22件実施している。

(2) ひびきLNG基地におけるメタネーション実証事業

ガスの脱炭素化に対し有望な選択肢であるメタネーション技術について、ひびきLNG基地において合成したe-methaneを当社の既存インフラを活用して供給する実証事業に取り組んだ。なお、本実証事業は環境省の令和5年度「地域共創・セクター横断型カーボンニュートラル技術開発・実証事業（二次公募）」の採択を受け実施した。本実証事業等を通じて将来的なe-methane導入に向けた知見の蓄積を進める。

第3【設備の状況】

1【設備投資等の概要】

当社グループ（当社及び連結子会社）では、主力事業であるガス事業において、ひびきLNG基地の能力増強や天然ガスの普及促進及び安定的かつ効率的な製造供給体制の確立と保安水準の向上を図るため、設備投資を実施した。供給設備としての供給導管網については、今後のガス需要の増大に対応するための工事を実施した。

当連結会計年度のセグメントごとの設備投資（有形固定資産及び無形固定資産への投資）の内訳は、次のとおりである。

ガス	17,742	百万円
L P G	1,158	
電力・その他エネルギー	2,599	
不動産	4,851	
その他	932	
計	27,284	
消去又は全社	4,970	
合計	32,254	

なお、当連結会計年度中に、生産能力に重大な影響を及ぼすような固定資産の除却、売却等はない。

2【主要な設備の状況】

当社グループ（当社及び連結子会社）における主要な設備は、次のとおりである。

(1) 提出会社

2026年3月31日現在

会社名・事業所名 (所在地)	セグメント の名称	設備の内容	帳簿価額(百万円)						従業員数 (人)
			土地 (面積 千㎡)	建物	機械装置	導管及び ガス メーター	その他	合計	
本社 (福岡市博多区)	全社	その他の設備他 (事業所設備他)	9,723 (591)	1,120	19	-	10,431	21,295	160 [35]

(注) 1. 帳簿価額のうち「その他」は、構築物、リース資産、無形固定資産等の合計である。

2. 従業員数欄の[外書]は、臨時従業員の当事業年度の平均雇用人員数である。

(2) 国内子会社

2026年3月31日現在

会社名・事業所名 (所在地)	セグメント の名称	設備の内容	帳簿価額(百万円)						従業員数 (人)
			土地 (面積 千㎡)	建物	機械装置	導管及び ガス メーター	その他	合計	
ひびき エル・エヌ・ジー(株) (北九州市若松区)	ガス	製造設備他 (LNGタンク他)	-	1,683	2,191	-	7,188	11,063	58 [0]
西部瓦斯長崎(株) (長崎県長崎市)	ガス	製造設備他 (工場用地他)	3,688 (92)	358	1,170	-	758	5,976	113 [28]
西部瓦斯佐世保(株) (長崎県佐世保市)	ガス	製造設備他 (工場用地他)	2,381 (37)	201	694	-	116	3,393	80 [13]
西部瓦斯(株) (福岡市博多区他)	ガス	供給設備他 (ガス導管他)	16,755 (626)	1,105	2,090	49,416	13,354	82,723	856 [217]
西部ガスエネルギー(株) (福岡県糟屋郡粕屋町他)	LPG	その他の設備他 (本社土地他)	3,801 (136)	923	3,598	-	1,466	9,789	216 [39]
エネ・シード(株) (福岡市博多区他)	電力・ その他 エネルギー	その他の設備他 (太陽光発電設備 他)	197 (192)	-	4,694	-	376	5,269	9 [0]
西部ガス テクノソリューション(株) (福岡市東区他)	電力・ その他 エネルギー	その他の設備他 (冷蔵倉庫他)	2,233 (14)	431	2,237	-	912	5,814	143 [66]
西部ガス都市開発(株) (福岡市博多区他)	不動産	その他の設備他 (賃貸用不動産他)	34,920 (241)	31,685	273	-	3,625	70,504	107 [81]
西部ガス ライフサポート(株) (福岡市早良区他)	その他	その他の設備他 (介護付有料老人 ホーム他)	1,641 (3)	1,748	-	-	333	3,723	57 [30]

(注) 1. 帳簿価額のうち「その他」は、構築物、工具器具備品、建設仮勘定、無形固定資産等の合計である。

2. 従業員数欄の[外書]は、臨時従業員の当連結会計年度の平均雇入人員数である。

3【設備の新設、除却等の計画】

当社グループ(当社及び連結子会社)の当連結会計年度末現在における重要な設備の新設・拡充等に係る計画は、次のとおりである。

2026年度の設備投資は、34,000百万円を計画しており、その資金については、自己資金、借入金及び社債発行資金でまかなう予定である。

なお、生産能力に重大な影響を及ぼすような設備の除却、売却等の計画はない。

会社名	所在地	セグメント の名称	設備の内容	投資予定金額		資金調達方法	着手及び完了 予定年月		完成後の 増加能力等
				総額 (百万円)	既支払額 (百万円)		着手	完了	
西部瓦斯(株)	福岡市 博多区他	ガス	本支管	6,147	-	自己資金 及び借入金	-	-	2026年度 75km
西部瓦斯(株)	福岡市 博多区他	ガス	LNGタンク他	50,000	9,702	自己資金 及び借入金	2025年 9月	2029年度 上期	LNGタンク 230千kl 1基他

第4【提出会社の状況】

1【株式等の状況】

(1)【株式の総数等】

【株式の総数】

種類	発行可能株式総数(株)
普通株式	80,000,000
計	80,000,000

【発行済株式】

種類	事業年度末現在 発行数(株) (2026年3月31日)	提出日現在 発行数(株) (2026年6月19日)	上場金融商品取引所名又は登録 認可金融商品取引業協会名	内容
普通株式	37,187,567	37,187,567	東京証券取引所 (プライム市場) 福岡証券取引所	単元株式数 100株
計	37,187,567	37,187,567	-	-

(2)【新株予約権等の状況】

【ストックオプション制度の内容】

該当事項はない。

【ライツプランの内容】

該当事項はない。

【その他の新株予約権等の状況】

該当事項はない。

(3)【行使価額修正条項付新株予約権付社債券等の行使状況等】

該当事項はない。

(4)【発行済株式総数、資本金等の推移】

年月日	発行済株式 総数増減数 (株)	発行済株式 総数残高 (株)	資本金 増減額 (百万円)	資本金 残高 (百万円)	資本準備金 増減額 (百万円)	資本準備金 残高 (百万円)
2017年10月1日(注)	334,688,109	37,187,567	-	20,629	-	5,695

(注)10株につき1株の割合で株式併合

(5) 【所有者別状況】

2026年3月31日現在

区分	株式の状況(1単元の株式数100株)								単元未満株式の状況(株)
	政府及び地方公共団体	金融機関	金融商品取引業者	その他の法人	外国法人等		個人その他	計	
					個人以外	個人			
株主数(人)	-	33	22	247	102	34	18,466	18,904	-
所有株式数(単元)	-	131,479	4,824	62,793	37,937	120	133,731	370,884	99,167
所有株式数の割合(%)	-	35.45	1.30	16.93	10.23	0.03	36.06	100.0	-

(注) 1. 自己株式1,138,443株は、「個人その他」に11,384単元、「単元未満株式の状況」43株含まれている。

なお、自己株式1,138,443株は株主名簿記載上の株式数であり、2026年3月31日現在の実質的な所有株式数は1,138,343株である。

2. 「単元未満株式の状況」の欄には、証券保管振替機構名義の株式が、36株含まれている。

(6) 【大株主の状況】

2026年3月31日現在

氏名又は名称	住所	所有株式数(千株)	発行済株式(自己株式を除く。)の総数に対する所有株式数の割合(%)
日本マスタートラスト信託銀行株式会社(信託口)	東京都港区赤坂一丁目8-1	2,045	5.67
株式会社西日本シティ銀行	福岡市博多区博多駅前三丁目1-1	1,774	4.92
株式会社福岡銀行	福岡市中央区天神二丁目13-1	1,761	4.89
日本生命保険相互会社	東京都千代田区丸の内一丁目6-6	1,725	4.79
S G共栄会	福岡市博多区千代一丁目17-1	1,246	3.46
株式会社十八親和銀行	長崎県長崎市銅座町1-11	1,169	3.24
西部瓦斯持株会	福岡市博多区千代一丁目17-1	880	2.44
株式会社三井住友銀行	東京都千代田区丸の内一丁目1-2	874	2.43
東邦瓦斯株式会社	愛知県名古屋市中熱田区桜田町19-18	608	1.69
株式会社クボタ	大阪府大阪市浪速区敷津東一丁目2-47	586	1.63
計	-	12,671	35.15

(7)【議決権の状況】

【発行済株式】

2026年3月31日現在

区分	株式数(株)	議決権の数(個)	内容
無議決権株式	-	-	-
議決権制限株式(自己株式等)	-	-	-
議決権制限株式(その他)	-	-	-
完全議決権株式(自己株式等)	(自己保有株式) 普通株式 1,138,400	-	-
	(相互保有株式) 普通株式 37,400	-	-
完全議決権株式(その他)	普通株式 35,912,600	359,126	-
単元未満株式	普通株式 99,167	-	-
発行済株式総数	37,187,567	-	-
総株主の議決権	-	359,126	-

(注) 1. 「単元未満株式」欄の普通株式には、証券保管振替機構名義の株36株及び当社所有の自己株式43株、並びに株式会社総合システムの相互保有株式102株(持株会名義分を含む)、西日本住設株式会社の相互保有株式108株(持株会名義分を含む)、株式会社ビー・エイド中西の相互保有株式75株(持株会名義分)、及び株式会社アコールの相互保有株式152株(持株会名義分を含む)が含まれている。

2. 「完全議決権株式(その他)」欄には、業績連動型株式報酬制度(株式給付信託)に係る信託口が保有する株式57,700株(議決権577個)が含まれている。

【自己株式等】

2026年3月31日現在

所有者の氏名又は名称	所有者の住所	自己名義 所有株式数 (株)	他人名義 所有株式数 (株)	所有株式数 の合計 (株)	発行済株式 総数に対する 所有株式数 の割合 (%)
(自己保有株式) 西部ガスホールディングス株式会社	福岡市博多区 千代一丁目17-1	1,138,300	-	1,138,300	3.06
(相互保有株式) 株式会社総合システム	北九州市八幡西区 医生ヶ丘3-5	800	14,000	14,800	0.04
(相互保有株式) 西日本住設株式会社	福岡市城南区神松 寺二丁目7-22	1,800	11,300	13,100	0.04
(相互保有株式) 株式会社ビー・エイド中西	福岡市西区飯氏 935-6	-	8,200	8,200	0.02
(相互保有株式) 株式会社アコール	佐世保市小島町 467	-	1,300	1,300	0.00
計	-	1,140,900	34,800	1,175,700	3.16

(注) 1. 上記のほか、株主名簿上は当社名義となっているが、実質的に所有していない株式が100株ある。

なお、当該株式は上記「発行済株式」の「完全議決権株式(自己保有株式)」の中に含まれている。

2026年3月31日現在の自己名義所有株式数は、1,138,343株である。

2. 株式会社総合システム、西日本住設株式会社、株式会社ビー・エイド中西、及び株式会社アコールの所有株式数のうち、他人名義所有株式数はいずれも西部ガス共栄会(当社取引先持株会、福岡市博多区千代一丁目17-1)名義で保有している株式である。

3. 業績連動型株式報酬制度(株式給付信託)に係る信託口が保有する株式57,700株については、上記の自己株式等に含まれていない。

(8) 【役員・従業員株式所有制度の内容】

業績連動型株式報酬制度（株式給付信託）の概要

当社は、2019年6月26日開催の第126回定時株主総会決議に基づき、当社の取締役（監査等委員である取締役を除く。）に対する業績連動型株式報酬制度（株式給付信託）を導入している。

本制度は、当社が抛出する金銭を原資として当社株式が株式給付信託に係る信託口（以下「信託口」という。）を通じて取得され、取締役に対し、当社が定める役員株式給付規程に従い、当社株式及び当社株式を時価で換算した金額相当の金銭（以下「当社株式等」という。）が信託口を通じて給付される株式報酬制度である。なお、取締役が当社株式等の給付を受ける時期は、原則として取締役の退任時となる。

取締役に取得させる予定の株式の総数

57,700株

本制度による受益権その他の権利を受けることができる者の範囲

取締役を退任した者のうち役員株式給付規程に定める受益者要件を満たす者

2【自己株式の取得等の状況】

【株式の種類等】 会社法第155条第3号に該当する普通株式の取得及び会社法第155条第7号に該当する普通株式の取得

(1)【株主総会決議による取得の状況】

該当事項はない。

(2)【取締役会決議による取得の状況】

区分	株式数(株)	価格の総額(円)
取締役会(2025年4月30日)での決議状況 (取得期間 2025年5月1日~2026年3月31日)	1,500,000	2,000,000,000
当事業年度前における取得自己株式	-	-
当事業年度における取得自己株式	1,052,400	1,999,955,100
残存決議株式の総数及び価額の総額	447,600	44,900
当事業年度の末日現在の未行使割合(%)	29.84	0.00
当期間における取得自己株式	-	-
提出日現在の未行使割合(%)	29.84	0.00

(注) 当期間における取得自己株式には、2026年6月1日から有価証券報告書提出日までの自己株式取得による株式数は含めていない。

(3)【株主総会決議又は取締役会決議に基づかないものの内容】

区分	株式数(株)	価額の総額(円)
当事業年度における取得自己株式	428	868,412
当期間における取得自己株式	218	514,088

(注) 当期間における取得自己株式には、2026年6月1日から有価証券報告書提出日までの単元未満株式の買取りによる株式数は含めていない。

(4)【取得自己株式の処理状況及び保有状況】

区分	当事業年度		当期間	
	株式数(株)	処分価額の総額(円)	株式数(株)	処分価額の総額(円)
引き受ける者の募集を行った取得自己株式	-	-	-	-
消却の処分を行った取得自己株式	-	-	-	-
合併、株式交換、株式交付、会社分割に係る移転を行った取得自己株式	-	-	-	-
その他(単元未満株式の買増請求)	-	-	-	-
保有自己株式数	1,138,343	-	1,138,561	-

(注) 1. 当期間におけるその他(単元未満株式の買増請求)には、2026年6月1日から有価証券報告書提出日までの単元未満株式の買増しによる株式数は含めていない。

2. 当期間における保有自己株式数には、2026年6月1日から有価証券報告書提出日までの自己株式の取得による株式数及び単元未満株式の買取り及び買増しによる株式数は含めていない。

3. 「保有自己株式数」には、業績連動型株式報酬制度(株式給付信託)に係る信託口が保有する当社株式57,700株は含めていない。

3【配当政策】

当社は、西部ガスグループの安定的な経営基盤の確保と安定配当の継続を基本とした利益配分を実施するなかで、業績及びファイナンスの実施状況等を勘案した上で、株式の分割を行う等、株主への利益還元を努めてきた。

当社の剰余金の配当は、中間配当及び期末配当の年2回を基本的な方針としている。配当の決定機関は、期末配当は株主総会、中間配当は取締役会である。

当事業年度の配当については、業績等を総合的に考慮し、1株当たり70円の配当を実施することを予定している。この結果、当期は配当性向396.8%（前期76.6%）、自己資本利益率1.0%（前期5.2%）、純資産配当率3.7%（前期3.9%）となる予定である。

また、当期の内部留保資金については、今後の設備投資の一部に充当し、製造供給基盤の整備を推進する。

当社は、「取締役会の決議により、毎年9月30日を基準日として、中間配当を行うことができる。」旨を定款に定めている。

なお、第133期に係る剰余金の配当は以下のとおりである。期末配当に関する配当金の総額1,261百万円及び1株当たり配当額35円については、2026年6月24日開催予定の定時株主総会の決議事項となっている。

決議年月日	配当金の総額（百万円）	1株当たり配当額（円）
2025年10月30日 取締役会決議	1,276	35.00
2026年6月24日 定時株主総会決議（予定）	1,261	35.00

4【コーポレート・ガバナンスの状況等】

(1)【コーポレート・ガバナンスの概要】

コーポレート・ガバナンスに関する基本的な考え方

当社グループは、公正かつ誠実な事業活動を通じて企業としての社会的責任を果たすとともに、急速に変化していく事業環境に適確に対応し、株主さま、お客さま、地域社会等ステークホルダーの皆さまの信頼に十分にお応えできるよう、ガバナンス体制の強化に努めている。

企業統治の体制の概要及び当該体制を採用する理由

a. 取締役会

取締役会については、業務執行の意思決定と取締役の職務執行の監督を行うため、適切な運営に努めている。経営に係る重要な事項に関しては、事前に社長を議長とする経営会議で審議の上、取締役会で決議し、執行している。取締役は取締役会規程に従い、業務の執行状況について取締役会に報告している。また、取締役会の経営意思決定機能と監督機能を強化するため、社外取締役4名を招聘している。また、当社は執行役員制度を導入しており、取締役会による業務執行にかかる迅速な意思決定を確実かつ効率的に実施するため、代表取締役と取締役の一部が執行役員を兼務している。なお、取締役会の構成員については、(2) 役員の状況に記載のとおりである。

b. 指名・報酬等に関する諮問委員会

指名・報酬等に関する諮問委員会については、取締役の選解任や報酬等に関する事項を審議するため、その客観性及び透明性を確保する観点から、独立社外取締役が過半数を占める構成としている。

2026年6月19日(有価証券報告書提出日)現在の構成員は、以下のとおりである。

(構成員)

委員長：代表取締役会長 道永幸典、加藤卓二、部谷由二、池内比呂子、高田聖大、五島久

部谷由二、池内比呂子、高田聖大、五島久は独立社外取締役である。

なお、当社は、2026年6月24日開催予定の定時株主総会の議案(決議事項)として「取締役(監査等委員である取締役を除く。)6名選任の件」及び「監査等委員である取締役6名選任の件」を提案しており、当該議案が承認可決されると、構成員は、以下のとおりとなる。

(構成員)

委員長：代表取締役会長 道永幸典、加藤卓二、高田聖大、五島久、西村香織、中村直子

高田聖大、五島久、西村香織、中村直子は独立社外取締役である。

c. 経営会議

取締役会で決定された基本方針に基づき、重要な業務の執行に関し社長執行役員の職務を補佐し、業務の効率的運営を期するとともに、長期的かつ総合的な経営政策等を確立するため経営会議を設置している。

2026年6月19日(有価証券報告書提出日)現在の構成員は、以下のとおりである。

(構成員)

議長：社長執行役員 加藤卓二、上野俊幸、森田省吾、御手洗淳、石丸浩、生越晴茂、吉田浩、相川洋

松田和久、村島弘二郎、野崎恵造、石井宏典、吉村雄大、堀之内浩、沼野良成、有吉雅英

なお、当社は、2026年6月24日開催予定の定時株主総会の議案(決議事項)として「取締役(監査等委員である取締役を除く。)6名選任の件」及び「監査等委員である取締役6名選任の件」を提案しており、当該議案が承認可決されると、構成員は、以下のとおりとなる。

(構成員)

議長：社長執行役員 加藤卓二、上野俊幸、森田省吾、御手洗淳、生越晴茂、石丸浩、吉田浩、相川洋

松田和久、村島弘二郎、野崎恵造、石井宏典、吉村雄大、堀之内浩、沼野良成、有吉雅英

d. 監査等委員会

当社は、コーポレート・ガバナンスの一層の強化を図るため、監査等委員会設置会社の体制を採用しており、取締役12名(うち社外取締役4名)で構成される取締役会と、監査等委員である取締役6名(うち社外取締役4名)で構成される監査等委員会を中心とした統治体制をとっている。なお、取締役会、監査等委員会の構成員については、(2) 役員の状況に記載のとおりである。

e. グループガバナンス委員会

当社は、内部統制システムを適切に整備・運用することを目的に、グループガバナンス委員会規程を定めるとともに、社長を委員長とするグループガバナンス委員会を設置し、当社及び関係会社の重要事項の報告や審議等を行っている。2026年6月19日(有価証券報告書提出日)現在の構成員は、以下のとおりである。

(構成員)

委員長：代表取締役社長 加藤卓二、上野俊幸、森田省吾、御手洗淳、
前田慶太、沼野良成、有吉雅英

なお、当社は、2026年6月24日開催予定の定時株主総会の議案（決議事項）として「取締役（監査等委員である取締役を除く。）6名選任の件」及び「監査等委員である取締役6名選任の件」を提案しており、当該議案が承認可決されると、構成員は、以下のとおりとなる。

（構成員）

委員長：代表取締役社長 加藤卓二、上野俊幸、森田省吾、御手洗淳、
生越晴茂、沼野良成、有吉雅英

このように、経営に対する意思決定・監督機能、及び業務執行機能のより一層の強化を図ることを通じて、健全かつ効率的な経営判断・業務執行を行い企業価値の更なる向上を図るため、現在のガバナンス体制を採用している。

コーポレート・ガバナンス体制図

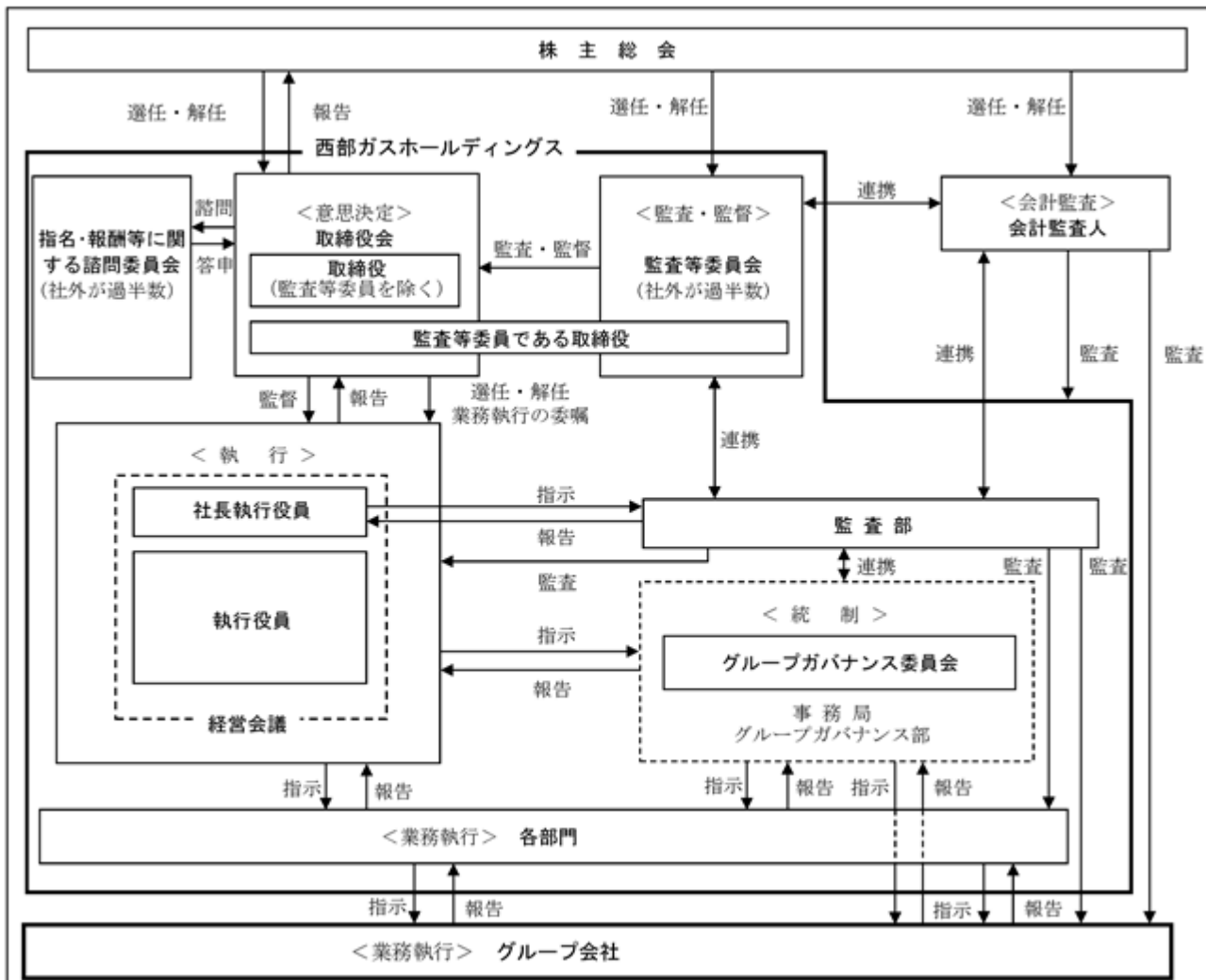

適時開示に係る社内体制

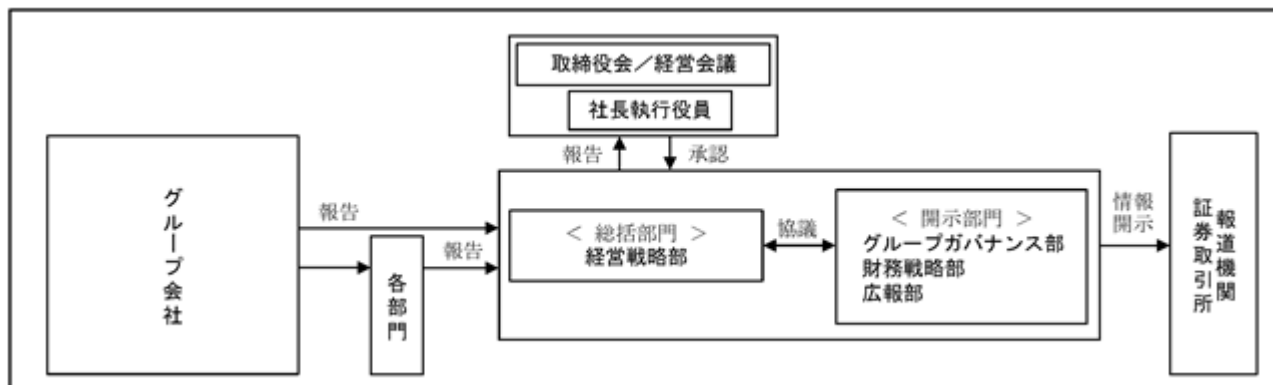

企業統治に関するその他の事項

a. 内部統制システムの整備・運用管理

当社は、内部統制システムを適切に整備・運用することを目的に、グループガバナンス委員会規程を定めるとともに、社長を委員長とするグループガバナンス委員会を設置し、重要事項の報告や審議等を行う。内部統制システムの整備・運用状況の内部監査を定期的に行い社長に報告している。

b. リスク管理体制の整備の状況

リスク管理については、リスク管理規程を定め、業務遂行に伴うリスクを定期的に把握するとともに、継続的にその対応策の有効性評価や改善を行い、リスクの低減を図る体制を整備している。また、経営で管理する重要リスクを定め、グループガバナンス委員会において全社的に管理する。特に、当社グループ事業や社会への影響が甚大である災害その他非常の場合の措置については、保安規程や防災に関する計画等を定め、迅速かつ適切に対処するよう教育や訓練を実施している。

c. コンプライアンス体制の整備の状況

当社では、広範な企業活動がさらに価値あるものとして社会から認められ、一層の信頼を得るべく経営理念に基づく西部ガスグループ企業行動指針を制定するとともに西部ガスグループコンプライアンス基本方針及びコンプライアンス規程を定め、従業員に対してコンプライアンスの徹底を図っている。また、グループ従業員が職務執行に関して重大な不正行為や会社に著しい損害を及ぼすおそれがある事実を発見した場合に、通常の報告ルートのほかに内部通報や相談を行うことができる窓口を設置している。

d. 子会社の業務の適正を確保するための体制整備の状況

当社は、関係会社事前承認等規程を定め、子会社の経営状態の定期的な把握や経営に係る重要事項についての事前協議を行うとともに、重要度に応じた助言を実施している。また、社長を委員長とするグループガバナンス委員会を設置し、重要事項の報告や審議等を行うとともに、同委員会の決定に基づき、子会社の規模や業態に応じたリスク管理及び権限や組織等の体制が適切に整備・運用されるよう助言や支援を行い、さらに、子会社の規模や業態に応じたコンプライアンス体制が適切に整備・運用されるように支援を行うとともに、子会社の内部統制システムの整備・運用状況について、子会社の重要度に応じて内部監査を行っている。

e. 責任限定契約の内容の概要

当社と各社外取締役は、会社法第423条第1項の損害賠償責任を限定する契約を締結しており、当社契約に基づく賠償責任限度額は法令に定める最低責任限度額である。

f. 役員等を被保険者として締結している役員等賠償責任保険契約の概要

当社は、役員等を被保険者とする役員賠償責任保険契約を保険会社との間で締結し、被保険者が負担することになる損害賠償金・争訟費用等を当該保険契約により補填する。当該保険契約の被保険者は当社及び子会社の取締役、監査役、執行役員及び重要な使用人であり、すべての被保険者について、その保険料を全額当社が負担している。

g. 取締役の定数

当社の取締役（監査等委員である取締役を除く。）は13名以内、当社の監査等委員である取締役は7名以内とする旨を定款で定めている。

h. 取締役の選任決議要件

当社は、取締役の選任決議要件について、議決権を行使することができる株主の議決権の3分の1以上を有する株主さまが出席し、その議決権の過半数をもって行う旨、また、取締役の選任決議は累積投票によらない旨、定款で定めている。

i．取締役会にて決議できる株主総会決議事項

当社は、自己の株式の取得について、経済情勢の変化に対応した機動的な資本政策の遂行を可能とするため、会社法第165条第2項の規定に基づき、取締役会の決議によって市場取引等により自己の株式を取得することができる旨を定款で定めている。また、株主さまへの安定的な利益還元を行うため、会社法第454条第5項の規定により、取締役会の決議によって9月30日を基準日として中間配当をすることができる旨、定款に定めている。

j．株主総会の特別決議要件

当社は、会社法第309条第2項に定める特別決議について、株主総会の円滑な運営を行うことを目的として、議決権を行使することができる株主の議決権の3分の1以上を有する株主さまが出席し、その議決権の3分の2以上をもって行う旨、定款に定めている。

k．取締役会、指名・報酬等に関する諮問委員会の活動状況

(取締役会の活動状況)

取締役会は、経営の基本方針・計画や重要な業務執行の決定を行っているほか、業務執行状況の報告を受ける等により、取締役の業務執行の監督を行っている。

なお、具体的な検討内容としては、重要な業務執行計画や組織再編、自己株式取得や株主優待制度新設等株主還元施策、九州大学箱崎キャンパス跡地再開発事業への出資計画、海外不動産事業を含む多額の資産の取得・処分等、法令及び定款、取締役会規程に定められた事項、当社及び子会社のリスク管理に関する事項、財務報告に係る内部統制に関する事項、グループネットワーク経営、資本コスト経営、人的資本経営も含めた中期経営計画の各種施策、カーボンニュートラルへの取り組みを含むサステナビリティ課題への取り組み状況等である。

当期の取締役会は13回開催しており、個々の取締役の出席状況については次のとおりである。

役職	氏名	開催回数	出席回数
代表取締役会長	道永 幸典	13回	13回
代表取締役社長	加藤 卓二	13回	13回
代表取締役	上野 俊幸	11回(注)2	11回(注)2
取締役	山下 秋史	2回(注)1	0回(注)1
取締役	森田 省吾	13回	13回
取締役	御手洗 淳	13回	13回
取締役	前田 慶太	11回(注)2	11回(注)2
取締役	豊田 康弘	2回(注)1	0回(注)1
取締役 監査等委員(常勤)	沼野 良成	13回	13回
取締役 監査等委員(常勤)	有吉 雅英	11回(注)2	11回(注)2
取締役 監査等委員(常勤)	下田 正浩	2回(注)1	2回(注)1
取締役 監査等委員(社外)	部谷 由二	13回	13回
取締役 監査等委員(社外)	池内 比呂子	13回	13回
取締役 監査等委員(社外)	高田 聖大	13回	12回
取締役 監査等委員(社外)	五島 久	13回	13回

(注)1．山下秋史氏、豊田康弘氏、下田正浩氏の出席状況は、2025年6月25日の取締役退任前に開催された取締役会を対象としている。

2．上野俊幸氏、前田慶太氏、有吉雅英氏の出席状況は、2025年6月25日の取締役就任後に開催された取締役会を対象としている。

(指名・報酬等に関する諮問委員会の活動状況)

指名・報酬等に関する諮問委員会は、取締役会の諮問機関として、社外取締役の助言を求めることを目的として設置している。

なお、具体的な検討内容は、取締役候補者に関する事項、代表取締役・役付取締役の選定に関する事項、取締役の報酬等に関する事項等である。

当期の指名・報酬等に関する諮問委員会は2回開催しており、個々の委員の出席状況については次のとおりである。

役職	氏名	開催回数	出席回数
代表取締役会長	道永 幸典	2回	2回
代表取締役社長	加藤 卓二	2回	2回
取締役 監査等委員(社外)	部谷 由二	2回	2回
取締役 監査等委員(社外)	池内 比呂子	2回	2回
取締役 監査等委員(社外)	高田 聖大	2回	2回
取締役 監査等委員(社外)	五島 久	2回	2回

(2) 【 役員の状況 】

2026年6月19日(有価証券報告書提出日)現在の役員一覧

男性11名 女性1名 (役員のうち女性の比率 8.3%)

役職名	氏名	生年月日	略歴	任期	所有株式数 (千株)
代表取締役会長	道 永 幸 典	1957年11月1日生	1981年4月 入社 2008年4月 エネルギー統轄本部リビングエネルギー本部C I Sプロジェクト部長 2014年4月 執行役員情報通信部長 2015年4月 常務執行役員総務広報部長 2016年4月 常務執行役員 2016年6月 取締役 常務執行役員 2019年4月 代表取締役社長 社長執行役員 2024年4月 代表取締役会長(現)	(注)2	19
代表取締役社長 社長執行役員	加 藤 卓 二	1962年12月6日生	1985年4月 入社 2010年7月 エネルギー統轄本部エネルギー企画部部長 2018年4月 執行役員営業本部副本部長 2020年4月 常務執行役員営業計画部長 2021年4月 常務執行役員 2021年6月 取締役 常務執行役員 2024年4月 代表取締役社長 社長執行役員(現)	(注)2	8
代表取締役 副社長執行役員	上 野 俊 幸	1963年5月24日生	1987年4月 入社 2013年4月 株式会社西商代表取締役社長 2018年4月 理事 株式会社西商代表取締役社長 2019年4月 理事営業本部法人リビング開発部長 2021年4月 西部瓦斯株式会社執行役員営業本部営業計画部 長 2022年4月 同社常務執行役員営業本部営業計画部長 2023年4月 同社取締役 常務執行役員営業本部副本部長 2024年4月 同社取締役 常務執行役員営業本部長 2025年4月 副社長執行役員 2025年6月 代表取締役 副社長執行役員(現)	(注)2	4
取締役 専務執行役員	森 田 省 吾	1965年2月24日生	1988年4月 入社 2020年4月 理事経営企画部長 2021年4月 西部瓦斯株式会社理事経営企画部長 2022年4月 同社執行役員経営企画部長 2023年4月 常務執行役員経営戦略部長 2024年4月 常務執行役員 2024年6月 取締役 常務執行役員 2026年4月 取締役 専務執行役員(現)	(注)2	3
取締役 常務執行役員	御 手 洗 淳	1963年12月3日生	1987年4月 入社 2019年4月 理事秘書部長 2022年4月 執行役員広報部長 2023年6月 取締役監査等委員 2025年6月 取締役 常務執行役員(現)	(注)2	3
取締役	前 田 慶 太	1964年12月21日生	1988年4月 入社 2021年4月 西部瓦斯株式会社理事営業本部都市リビング開 発部長 2023年4月 執行役員事業開発部長 2024年4月 常務執行役員事業開発部長 2025年4月 常務執行役員 2025年6月 取締役 常務執行役員 2026年4月 取締役(現)	(注)2	2

役職名	氏名	生年月日	略歴	任期	所有株式数 (千株)
取締役 監査等委員 (常勤)	沼野良成	1962年7月1日生	1986年4月 入社 2016年4月 理事総務広報部長 2019年4月 執行役員総務広報部長 2021年4月 西部瓦斯長崎株式会社代表取締役社長 2023年4月 常務執行役員 2023年6月 取締役 常務執行役員 2025年6月 取締役監査等委員(現)	(注)3	7
取締役 監査等委員 (常勤)	有吉雅英	1965年1月31日生	1987年4月 入社 2020年4月 理事電力事業企画部長 2021年4月 西部瓦斯株式会社理事電力事業企画部長 2022年4月 同社執行役員電力事業企画部長 2023年4月 同社執行役員供給本部設備技術部長 2025年6月 取締役監査等委員(現)	(注)3	1
取締役 監査等委員	部谷由二	1957年1月10日生	1979年4月 西日本鉄道株式会社入社 2008年6月 同社取締役執行役員経理部長 2010年2月 株式会社西鉄アカウンティングサービス代表取締役社長 2012年6月 西日本鉄道株式会社取締役常務執行役員 2013年6月 同社取締役常務執行役員経営企画本部長 2014年6月 同社取締役専務執行役員経営企画本部長 2016年6月 同社代表取締役副社長執行役員 2021年4月 同社取締役 株式会社西鉄ストア取締役会長 2021年6月 西日本鉄道株式会社顧問(現) 2022年4月 学校法人西鉄学園理事長 2022年6月 当社取締役監査等委員(現)	(注)3	1
取締役 監査等委員	池内比呂子	1959年4月2日生	1981年4月 ジャーディン・マセソンアンドカンパニー入社 1996年9月 花村咲開業 代表 1999年7月 有限会社ドワイト(現株式会社テノ・コーポレーション)設立代表取締役 2015年12月 株式会社テノ・ホールディングス代表取締役社長(現) 2016年2月 株式会社テノ・サポート代表取締役 2020年12月 オフィス・パレット株式会社代表取締役(現) 2022年1月 株式会社フォルテ代表取締役(現) 2022年6月 当社取締役監査等委員(現) 2022年11月 株式会社ホームメイドクッキング代表取締役会長(現) 2023年1月 セーフティージャパン・リスクマネジメント株式会社取締役(現) 2023年4月 株式会社テノ・コーポレーション代表取締役(現) 2024年2月 株式会社ウィッシュ代表取締役(現) 2024年2月 株式会社子育てサポート取締役(現)	(注)3	1
取締役 監査等委員	高田聖大	1954年1月5日生	1978年4月 株式会社西日本相互銀行(現株式会社西日本シティ銀行)入行 2003年6月 同行経営政策室長 2004年10月 同行総合企画部統括管理室長兼秘書部長 2005年4月 同行箱崎支店長 2006年6月 同行執行役員秘書部長 2007年6月 同行取締役 2010年6月 同行常務取締役 2011年6月 同行取締役 常務執行役員 2012年6月 同行取締役 専務執行役員 2015年6月 株式会社ビエトロ取締役(現) 2016年6月 株式会社西日本シティ銀行代表取締役副頭取 2016年10月 株式会社西日本フィナンシャルホールディングス取締役 執行役員 2023年6月 九州総合信用株式会社代表取締役社長(現) 2024年6月 当社取締役監査等委員(現)	(注)3	0

役職名	氏名	生年月日	略歴	任期	所有株式数 (千株)
取締役 監査等委員	五島 久	1962年2月3日生	1985年4月 株式会社福岡銀行入行 2012年4月 同行総合企画部部長 2015年4月 同行執行役員営業推進部長 2016年10月 同行執行役員営業戦略部長兼FC推進部長 2017年4月 同行常務執行役員 株式会社ふくおかフィナンシャルグループ執行役員 2019年4月 株式会社福岡銀行取締役 常務執行役員 2020年4月 同行取締役 専務執行役員 株式会社熊本銀行非業務執行取締役 2021年4月 株式会社ふくおかフィナンシャルグループ取締役 執行役員 2022年4月 同社代表取締役社長(現) 株式会社福岡銀行代表取締役頭取(現) 2024年6月 当社取締役監査等委員(現)	(注)3	1
計					55

- (注) 1. 取締役 部谷由二、池内比呂子、高田聖大、五島久の各氏は、社外取締役である。
2. 取締役(監査等委員である取締役を除く。)の任期は、2025年3月期に係る定時株主総会終結の時から2026年3月期に係る定時株主総会終結の時までである。
3. 監査等委員である取締役の任期は、2024年3月期に係る定時株主総会終結の時から2026年3月期に係る定時株主総会終結の時までである。
4. 上記以外の執行役員は、次のとおりである。
- | | | |
|--------|--------|---------------------|
| 常務執行役員 | 石丸 浩 | 西部ガスエネルギー(株)代表取締役社長 |
| 常務執行役員 | 生越 晴茂 | グループガバナンス部・事業開発部担当 |
| 常務執行役員 | 吉田 浩 | 西部瓦斯長崎(株)代表取締役社長 |
| 常務執行役員 | 相川 洋 | 不動産統括部長 |
| 執行役員 | 松田 和久 | 西部ガス都市開発(株)代表取締役社長 |
| 執行役員 | 村島 弘二郎 | エネルギー統括部長 |
| 執行役員 | 末次 隆 | |
| 執行役員 | 野崎 恵造 | 財務戦略部長 |
| 執行役員 | 石井 宏典 | 人財戦略部長 |
| 執行役員 | 吉村 雄大 | 総務部長 |
| 執行役員 | 堀之内 浩 | 西部瓦斯熊本(株)代表取締役社長 |

当社は、2026年6月24日開催予定の定時株主総会の議案(決議事項)として「取締役(監査等委員である取締役を除く。)6名選任の件」及び「監査等委員である取締役6名選任の件」を提案しており、当該議案が承認可決されると、当社の役員一覧は以下のとおりである。

男性10名 女性2名 (役員のうち女性の比率 16.7%)

役職名	氏名	生年月日	略歴	任期	所有株式数 (千株)
代表取締役会長	道永 幸典	1957年11月1日生	1981年4月 入社 2008年4月 エネルギー統轄本部リビングエネルギー本部CISプロジェクト部長 2014年4月 執行役員情報通信部長 2015年4月 常務執行役員総務広報部長 2016年4月 常務執行役員 2016年6月 取締役 常務執行役員 2019年4月 代表取締役社長 社長執行役員 2024年4月 代表取締役会長(現)	(注)2	19
代表取締役社長 社長執行役員	加藤 卓二	1962年12月6日生	1985年4月 入社 2010年7月 エネルギー統轄本部エネルギー企画部部長 2018年4月 執行役員営業本部副本部長 2020年4月 常務執行役員営業計画部長 2021年4月 常務執行役員 2021年6月 取締役 常務執行役員 2024年4月 代表取締役社長 社長執行役員(現)	(注)2	8

役職名	氏名	生年月日	略歴	任期	所有株式数 (千株)
代表取締役 副社長執行役員	上野俊幸	1963年5月24日生	1987年4月 入社 2013年4月 株式会社西商代表取締役社長 2018年4月 理事 株式会社西商代表取締役社長 2019年4月 理事営業本部法人リビング開発部長 2021年4月 西部瓦斯株式会社執行役員営業本部営業計画部長 2022年4月 同社常務執行役員営業本部営業計画部長 2023年4月 同社取締役 常務執行役員営業本部副本部長 2024年4月 同社取締役 常務執行役員営業本部長 2025年4月 副社長執行役員 2025年6月 代表取締役 副社長執行役員(現)	(注)2	4
取締役 専務執行役員	森田省吾	1965年2月24日生	1988年4月 入社 2020年4月 理事経営企画部長 2021年4月 西部瓦斯株式会社理事経営企画部長 2022年4月 同社執行役員経営企画部長 2023年4月 常務執行役員経営戦略部長 2024年4月 常務執行役員 2024年6月 取締役 常務執行役員 2026年4月 取締役 専務執行役員(現)	(注)2	3
取締役 常務執行役員	御手洗淳	1963年12月3日生	1987年4月 入社 2019年4月 理事秘書部長 2022年4月 執行役員広報部長 2023年6月 取締役監査等委員 2025年6月 取締役 常務執行役員(現)	(注)2	3
取締役 常務執行役員	生越晴茂	1964年11月13日生	1988年4月 通商産業省(現経済産業省)入省 2018年7月 内閣府大臣官房審議官 兼 内閣府原子力被災者生活支援チーム審議官 兼 内閣府原子力災害対策本部 廃炉・汚染水対策 現地事務所長 2021年11月 経済産業省退職 2022年3月 西部瓦斯株式会社入社 国際エネルギー事業部 部長 2023年4月 同社理事LNG事業部部長 2024年4月 同社執行役員エネルギー需給本部基地エンジニアリング部長 2025年4月 同社常務執行役員エネルギー需給本部基地エンジニアリング部長 2026年4月 常務執行役員 2026年6月 取締役 常務執行役員(現)	(注)2	0
取締役 監査等委員 (常勤)	沼野良成	1962年7月1日生	1986年4月 入社 2016年4月 理事総務広報部長 2019年4月 執行役員総務広報部長 2021年4月 西部瓦斯長崎株式会社代表取締役社長 2023年4月 常務執行役員 2023年6月 取締役 常務執行役員 2025年6月 取締役監査等委員(現)	(注)3	7
取締役 監査等委員 (常勤)	有吉雅英	1965年1月31日生	1987年4月 入社 2020年4月 理事電力事業企画部長 2021年4月 西部瓦斯株式会社理事電力事業企画部長 2022年4月 同社執行役員電力事業企画部長 2023年4月 同社執行役員供給本部設備技術部長 2025年6月 取締役監査等委員(現)	(注)3	1

役職名	氏名	生年月日	略歴	任期	所有株式数 (千株)
取締役 監査等委員	高田 聖大	1954年1月5日生	1978年4月 株式会社西日本相互銀行(現株式会社西日本シティ銀行)入行 2003年6月 同行経営政策室長 2004年10月 同行総合企画部統括管理室長兼秘書部長 2005年4月 同行箱崎支店長 2006年6月 同行執行役員秘書部長 2007年6月 同行取締役 2010年6月 同行常務取締役 2011年6月 同行取締役 常務執行役員 2012年6月 同行取締役 専務執行役員 2015年6月 株式会社ビエトロ取締役(現) 2016年6月 株式会社西日本シティ銀行代表取締役副頭取 2016年10月 株式会社西日本フィナンシャルホールディングス取締役 執行役員 2023年6月 九州総合信用株式会社代表取締役社長(現) 2024年6月 当社取締役監査等委員(現)	(注)3	0
取締役 監査等委員	五島 久	1962年2月3日生	1985年4月 株式会社福岡銀行入行 2012年4月 同行総合企画部部長 2015年4月 同行執行役員営業推進部長 2016年10月 同行執行役員営業戦略部長兼FC推進部長 2017年4月 同行常務執行役員 株式会社ふくおかフィナンシャルグループ執行役員 2019年4月 株式会社福岡銀行取締役 常務執行役員 2020年4月 同行取締役 専務執行役員 株式会社熊本銀行非業務執行取締役 2021年4月 株式会社ふくおかフィナンシャルグループ取締役 執行役員 2022年4月 同社代表取締役社長(現) 株式会社福岡銀行代表取締役頭取(現) 2024年6月 当社取締役監査等委員(現)	(注)3	1
取締役 監査等委員	西村 香織	1969年1月15日生	1992年4月 九州朝日放送株式会社入社 2014年4月 テレビ朝日系列(ANN)ソウル支局特派員 2018年4月 九州朝日放送株式会社報道局解説委員 2021年7月 同社報道情報局次長 兼 報道情報センター長 2023年7月 同社地域プロデュース本部長(現) 2026年6月 当社取締役監査等委員(現)	(注)3	0
取締役 監査等委員	中村 直子	1984年8月16日生	2007年12月 新日本監査法人(現EY新日本有限責任監査法人)入所 2011年9月 公認会計士登録 2023年8月 中村直子公認会計士事務所設立(現) 株式会社C o T H I N K取締役 2024年4月 株式会社C o T H I N K代表取締役(現) 中村直子税理士事務所設立(現) 2025年4月 サイバー大学客員講師(現) 2025年12月 J R九州プライベートリート投資法人監督役員(現) 2026年6月 当社取締役監査等委員(現)	(注)3	0
計					50

- (注) 1. 取締役 高田聖大、五島久、西村香織、中村直子の各氏は、社外取締役である。
2. 取締役(監査等委員である取締役を除く。)の任期は、2026年3月期に係る定時株主総会終結の時から2027年3月期に係る定時株主総会終結の時までである。
3. 監査等委員である取締役の任期は、2026年3月期に係る定時株主総会終結の時から2028年3月期に係る定時株主総会終結の時までである。
4. 上記以外の執行役員は、次のとおりである。
- | | | |
|--------|--------|-------------------|
| 常務執行役員 | 石丸 浩 | 西部ガスエネルギー㈱代表取締役社長 |
| 常務執行役員 | 吉田 浩 | 西部瓦斯長崎㈱代表取締役社長 |
| 常務執行役員 | 相川 洋 | 不動産統括部長 |
| 執行役員 | 松田 和久 | 西部ガス都市開発㈱代表取締役社長 |
| 執行役員 | 村島 弘二郎 | エネルギー統括部長 |
| 執行役員 | 野崎 恵造 | 財務戦略部長 |
| 執行役員 | 石井 宏典 | 人財戦略部長 |
| 執行役員 | 吉村 雄大 | 総務部長 |
| 執行役員 | 堀之内 浩 | 西部瓦斯熊本㈱代表取締役社長 |

社外役員の状況

当社の社外取締役は、高田聖大氏、五島久氏、西村香織氏、中村直子氏の4名であり、株式の所有を除き当社との間に特別の利害関係はない。高田聖大氏は九州総合信用株式会社の代表取締役社長であり、当社との間に特別の取引、利害関係はない。また、同氏は過去に株式会社西日本シティ銀行の代表取締役副頭取に就任しており、当社はこの会社と資本関係及び通常の銀行取引があるが、特別の利害関係はない。五島久氏は株式会社福岡銀行の代表取締役頭取であり、当社はこの会社と資本関係及び通常の銀行取引があるが、特別の利害関係はない。西村香織氏は九州朝日放送株式会社の地域プロデュース本部長であり、当社はこの会社と広告宣伝等に関する通常の取引はあるが、特別の取引、利害関係はない。中村直子氏は中村直子公認会計士事務所の所長、及び株式会社C o T H I N Kの代表取締役であり、当社と株式会社C o T H I N Kとの間にコンサルティング契約はあったが、特別の取引、利害関係はない。

また、当社は、社外取締役との間において、会社法第423条第1項の損害賠償責任を限定する契約を締結しており、当該契約に基づく賠償責任限度額は法令の規定する額である。

社外取締役は、取締役会において議決権を有する取締役として意思決定に参画するとともに、監査等委員として豊富な経験及び幅広い見識に基づき、当社の経営全般に対し独立的な立場から、意思決定の適正性や監査・監督機能強化等の観点で適宜助言・提言を行っている。

また、社外取締役については、一般株主と利益相反の生じるおそれがなく、当社の事業運営に対し客観的・中立的な判断ができる立場であるか等、総合的に独立性を判断している。なお、社外取締役の高田聖大氏、五島久氏、西村香織氏、中村直子氏は東京証券取引所等の定めに基づき独立役員として届け出ている。

社外取締役による監督又は監査と内部監査、監査等委員会監査及び会計監査との相互連携並びに内部統制部門との関係

社外取締役4名を含む6名で構成される監査等委員会は、監査部及び会計監査人と相互に効率的かつ効果的な監査が行えるよう、監査計画や監査報告等の定期的な会合のほか、必要に応じて情報交換を行い、共有化を通じ相互連携の強化に努めている。

(3) 【監査の状況】

監査等委員会監査の状況

2026年6月19日（有価証券報告書提出日）現在、当社の監査等委員会は、6名の監査等委員（うち4名は社外監査等委員）で構成されている。監査等委員会は、監査計画に基づき実施する調査や代表取締役等との意見交換、取締役会等の重要な会議への出席等を通じて、取締役（監査等委員である取締役を除く。）の職務執行、当社グループの業務及び財産・会計の状況を監査している。

なお、当期の監査計画では以下の5項目を主要な監査項目と定め監査を行った。

- ・取締役の職務執行の適法性及び妥当性
- ・企業集団としての内部統制システムの構築・運用状況
- ・ガバナンス体制の状況（重要リスク管理体制の状況）
- ・グループ中期経営計画『ACT2027』の取り組み状況
- ・グループ戦略の構築・進捗状況

特に、中期経営計画の柱であるエネルギー事業及び不動産事業については、担当部門と意見交換を行い必要な助言・提言を行った

また、監査等委員会での具体的な検討事項は、監査計画及び監査報告の内容、会計監査人の選解任及び報酬、取締役（監査等委員である取締役を除く。）の選解任及び報酬、株主総会議案や報告の内容等である。

当期は監査等委員会を14回開催しており、個々の監査等委員の出席状況については次のとおりである。

役職	氏名	開催回数	出席回数
監査等委員（常勤）	沼野 良成	11回（注）2	11回（注）2
監査等委員（常勤）	有吉 雅英	11回（注）2	11回（注）2
監査等委員（常勤）	下田 正浩	3回（注）1	3回（注）1
監査等委員（常勤）	御手洗 淳	3回（注）1	3回（注）1
監査等委員（社外）	部谷 由二	14回	14回
監査等委員（社外）	池内 比呂子	14回	14回
監査等委員（社外）	高田 聖大	14回	11回
監査等委員（社外）	五島 久	14回	12回

（注）1．下田正浩氏と御手洗淳氏の出席状況は、2025年6月25日の監査等委員退任前に開催された監査等委員会を対象としている。

2．沼野良成氏と有吉雅英氏の出席状況は、2025年6月25日の監査等委員就任後に開催された監査等委員会を対象としている。

常勤の監査等委員は、監査計画に基づき、社内の各部門及び子会社の業務・財産の状況を調査するとともに、取締役会や経営会議その他重要な会議に出席し、監査等委員会にて社外監査等委員に報告している。

また、内部監査部門、内部統制部門、主要な子会社監査役及び会計監査人との意見交換を定期的に行っている。

非常勤である社外監査等委員は、豊富な経験及び幅広い見識に基づき、独立した立場から、意思決定の適正性や監査・監督機能強化等の観点より適宜助言・提言を行っている。また、社外監査等委員である部谷由二氏は、財務及び会計に関する相当程度の知見を有している。

また、監査等委員会を支える人材・体制の確保として、監査等委員会事務局を設置し、専任スタッフが監査等委員による指揮命令のもと職務の補助を行っている。

なお、当社は、2026年6月24日開催予定の定時株主総会の議案（決議事項）として「監査等委員である取締役6名選任の件」を提案しており、当該議案が承認可決されると、監査等委員会は引き続き6名の監査等委員（うち4名は社外監査等委員）で構成されることとなる。また、社外監査等委員である中村直子氏は、財務及び会計に関する相当程度の知見を有している。

内部監査の状況

当社における内部監査組織は、社長直轄の監査部があり、10名のスタッフを配置している。監査部は監査計画等に基づき、業務活動が適正かつ効率的に行われ、内部統制が達成されているかについて、監査を行っている。内部監査の結果は、社長、取締役会、監査等委員会及び経営会議に直接報告するとともに、内部統制部門及び被監査部門長等にも報告し、さらに改善指導を継続的に実施している。

また、監査部、監査等委員会及び会計監査人は相互に効率的かつ効果的な監査が行えるよう、監査計画や監査報告等の定期的な会合のほか、必要に応じて情報交換を行い、共有化を通じ相互連携の強化に努めている。

会計監査の状況

当期の会計監査については、有限責任監査法人トーマツが実施した。継続監査期間は19年であり、当社の会計監査業務を執行した公認会計士は、上田知範氏（継続監査年数2年）、吉田一平氏（同1年）、及び永江孝幸氏（同2年）である。また、会計監査業務に係る補助者は、公認会計士8名、公認会計士試験合格者等5名、その他13名である。

当社は会計監査人の選定等にあたり、監査等委員会の会計監査人の解任又は不再任の決定の方針及び会計監査人選定基準により、会計監査人が会社法第340条の第1項各号に定める項目に該当しないことを確認した上で、品質管理体制、独立性及び監査報酬等を考慮することとしている。なお、会計監査人评价基準により、監査チームの専門性、監査等委員会及び経営者との関係等を加えて総合的に評価した結果、有限責任監査法人トーマツが適任であり、問題はないものと認識している。

監査報酬の内容等

a 監査公認会計士等に対する報酬の内容

区分	前連結会計年度		当連結会計年度	
	監査証明業務に基づく報酬（百万円）	非監査業務に基づく報酬（百万円）	監査証明業務に基づく報酬（百万円）	非監査業務に基づく報酬（百万円）
提出会社	39	2	39	-
連結子会社	74	3	76	3
計	113	5	115	3

（前連結会計年度）

当社における非監査業務の内容は、マテリアリティ見直しに関する助言・指導業務である。

また、連結子会社における非監査業務の内容は、託送収支計算書に関する手続き業務等である。

（当連結会計年度）

連結子会社における非監査業務の内容は、託送収支計算書に関する手続き業務等である。

b 監査公認会計士等と同一のネットワーク（Deloitte Touche Tohmatsu Limitedのメンバーファーム）に対する報酬（aを除く）

区分	前連結会計年度		当連結会計年度	
	監査証明業務に基づく報酬（百万円）	非監査業務に基づく報酬（百万円）	監査証明業務に基づく報酬（百万円）	非監査業務に基づく報酬（百万円）
提出会社	-	54	-	4
連結子会社	-	-	-	8
計	-	54	-	12

（前連結会計年度）

当社における非監査業務の内容は、R O I C 経営導入に係るコンサルタント業務である。

（当連結会計年度）

当社における非監査業務の内容は、業務効率化に係るアドバイザリー業務である。

また、連結子会社における非監査業務の内容は、品質強化アドバイザリー業務である。

c その他の重要な監査証明業務に基づく報酬の内容

該当事項はない。

d 監査報酬の決定方針

該当事項はないが、監査日数等を勘案したうえで決定している。

e 監査等委員会が会計監査人の報酬等に同意した理由

監査等委員会は、会計監査人の監査計画の内容、会計監査の職務遂行状況及び報酬見積りの算定根拠等を確認し、検討した結果、会計監査人の報酬等の額は妥当であると判断し、会社法第399条第1項及び第3項の同意を行っている。

(4) 【役員の報酬等】

役員の報酬等の額又はその算定方法の決定に関する方針に係る事項

当社は、取締役（監査等委員である取締役を除く。以下、本において同じ。）の個人別の報酬等の内容に関する決定方針を定めており、その概要は、以下のとおりである。

・取締役の報酬は、企業価値の持続的な向上を図るインセンティブとして機能するよう株主利益と連動した報酬体系とし、個々の取締役の報酬決定に際しては、各職責を踏まえた適正な水準とすることを基本方針とする。

・取締役の報酬は、固定報酬としての基本報酬（金銭報酬）及び業績連動型株式報酬（業績連動報酬等・非金銭報酬等）により構成されており、その内、業績連動型株式報酬の構成割合は、業績目標が達成された際に付与されるポイント（1ポイント＝1株）を金銭に換算した場合、おおむね1割に相当するよう設定している。基本報酬（金銭報酬）は、当社の経営環境、世間水準等を考慮した上で、それぞれの役位に期待すべき役割・責務等を総合的に勘案して決定する。

・取締役の報酬は、客観性及び透明性を確保する観点から、社外取締役が過半数を占める指名・報酬等に関する諮問委員会での審議を踏まえ、株主総会において承認された限度額（年額3億7,200万円以内）で決定する。

なお、決定方針は、同諮問委員会での審議を踏まえ、取締役会にて決議している。

また、当社においては、取締役会の委任決議に基づき代表取締役会長道永幸典氏が取締役の個人別の報酬額の具体的内容を決定している。その権限の内容は、各取締役の基本報酬（金銭報酬）の配分の決定である。これらの権限を委任した理由は、同氏が当社グループを取り巻く事業環境、経営状況を最も熟知し、総合的に取締役の報酬額を決定できると判断したためである。

取締役会は、当該権限が同氏によって適切に行使されるよう社外取締役が過半数を占める指名・報酬等に関する諮問委員会での審議を踏まえる等の措置を講じており、当該手続きを経て取締役の個人別の報酬額が決定されていることから、取締役会はその内容が決定方針に沿うものであると判断している。

監査等委員である取締役の報酬は、株主総会において決議している限度額の枠内（年額9,600万円以内）で、その職務の性質を踏まえ固定報酬のみで構成され、監査等委員である取締役の協議により決定している。

業績連動型株式報酬

取締役（監査等委員である取締役を除く。以下、本において同じ。）の報酬には、取締役の報酬と当社の業績及び株式価値との連動性をより明確にし、中長期的な業績と企業価値の向上に貢献する意識をより一層高めることを目的として業績連動型株式報酬制度（株式給付信託）を導入している。

本制度は、当社が定めた役員株式給付規程に基づき、各事業年度に応じたポイントを付与し、退任時に当該付与ポイント相当の当社株式等を給付する仕組みであり、業績連動は、グループ中期経営計画で対外的に公表している連結経常利益合計目標（1）の単年度平均（2）を指標として、その達成状況（当連結会計年度実績125億8,300万円）に応じて、株主総会において承認された限度額（3）及びポイント限度（4）の範囲内でポイント付与等を行っている。

- 1 2025～2027年度グループ中期経営計画連結経常利益合計目標380億円
- 2 当事業年度に係る指標（目標）連結経常利益126億6,600万円
- 3 業績連動型株式報酬限度額 連続する3事業年度で1億9,700万円
- 4 ポイント制度 連続する3事業年度で88,300ポイント

役員区分ごとの報酬等の総額、報酬等の種類別の総額及び対象となる役員の員数

役員区分	報酬等の総額 (百万円)	報酬等の種類別の総額(百万円)		対象となる役員の 員数(人)
		固定報酬	業績連動型株式報酬	
取締役(監査等委員及び社外取締役を除く)	171	147	23	9
取締役(監査等委員) (社外取締役を除く)	42	42	-	4
社外役員	28	28	-	4

(注) 1. 上記には、第132回定時株主総会終結の時をもって退任した取締役3名、監査等委員2名の在任中の報酬等の額が含まれている。

2. 役員報酬限度額は、取締役(監査等委員である取締役を除く)分年額3億7,200万円以内、監査等委員である取締役分年額9,600万円以内である(2018年6月27日定時株主総会決議)。

3. 取締役(監査等委員である取締役を除く)には、2019年6月26日開催の第126回定時株主総会決議に基づき、業績連動型株式報酬制度を導入している。なお、上記の業績連動型株式報酬の額は、非金銭報酬等に該当する。

役員ごとの連結報酬等の総額等

連結報酬等の総額が1億円以上である者は該当がないため、記載していない。

(5) 【株式の保有状況】

投資株式の区分の基準及び考え方

当社は、保有目的が純投資目的である投資株式と純投資目的以外の目的である投資株式の区分について、「純投資目的である投資株式は、専ら株式の価値の変動又は株式に係る配当によって利益を受けることを目的とする株式」、「純投資目的以外の目的である投資株式は、純投資目的以外の目的」の基準に基づいて区分している。

保有目的が純投資目的以外の目的である投資株式

a. 保有方針及び保有の合理性を検証する方法並びに個別銘柄の保有の適否に関する取締役会等における検証の内容

当社は、資金調達の安定化や事業運営の強化・円滑化等、ガスの需要拡大や供給・設備技術分野の普及及び保安の確保等を図っていくうえで有益と判断される株式を保有しており、保有目的の適切性、保有に伴う収益性を取締役会で検証し、継続して保有する妥当性を判断している。

b. 銘柄数及び貸借対照表計上額

	銘柄数 (銘柄)	貸借対照表計上額の 合計額(百万円)
非上場株式	58	1,957
非上場株式以外の株式	15	26,415

(当事業年度において株式数が増加した銘柄)

	銘柄数 (銘柄)	株式数の増加に係る取得 価額の合計額(百万円)	株式数の増加の理由
非上場株式	-	-	-
非上場株式以外の株式	1	0	事業運営の強化・円滑化のため

(当事業年度において株式数が減少した銘柄)

	銘柄数 (銘柄)	株式数の減少に係る売却 価額の合計額(百万円)
非上場株式	2	88
非上場株式以外の株式	4	2,223

c. 特定投資株式及びみなし保有株式の銘柄ごとの株式数、貸借対照表計上額等に関する情報
特定投資株式

銘柄	当事業年度	前事業年度	保有目的、業務提携等の概要、 定量的な保有効果 及び株式数が増加した理由	当社の株式の 保有の有無
	株式数(株)	株式数(株)		
	貸借対照表計上額 (百万円)	貸借対照表計上額 (百万円)		
(株)ふくおかフィナンシャルグループ	1,663,085	1,663,085	地域経済の発展に貢献している重要な取引先であり、主に資金調達の安定化を目的としている。	無(注2)
	9,800	6,537		
(株)西日本フィナンシャルホールディングス	1,873,000	1,873,000	地域経済の発展に貢献している重要な取引先であり、主に資金調達の安定化を目的としている。	無(注2)
	6,941	3,914		
東邦瓦斯(株)	491,000	491,000	業界内の有力企業であり、主にガスセグメントにおける事業運営の強化・円滑化を目的としている。	有
	2,472	2,030		
(株)クラフティア (旧:(株)九電工)	253,000	253,000	地域経済の発展に貢献している重要な取引先であり、主に事業運営の強化・円滑化を目的としている。	有
	2,364	1,216		
西日本鉄道(株)	353,000	353,000	地域経済の発展に貢献している重要な取引先であり、主に事業運営の強化・円滑化を目的としている。	有
	1,062	758		
大東建託(株)(注3)	250,000	50,000	当社グループの重要な取引先であり、主に事業運営の強化・円滑化を目的としている。	無
	919	765		
新コスモス電機(株)	130,000	130,000	当社グループの重要な取引先であり、主に事業運営の強化・円滑化を目的としている。	有
	597	328		
広島ガス(株)	1,420,000	1,420,000	業界内の有力企業であり、主にガスセグメントにおける事業運営の強化・円滑化を目的としている。	有
	568	485		
インフロニア・ホールディングス(株)	234,840	234,840	当社グループの重要な取引先であり、主に事業運営の強化・円滑化を目的としている。	無
	506	283		
九州旅客鉄道(株)	113,400	113,400	地域経済の発展に貢献している重要な取引先であり、主に事業運営の強化・円滑化を目的としている。	有
	426	413		
(株)佐賀銀行	86,800	86,800	地域経済の発展に貢献している重要な取引先であり、主に資金調達の安定化を目的としている。	有
	405	200		
昭和鉄工(株)	34,500	34,500	当社グループの重要な取引先であり、主に事業運営の強化・円滑化を目的としている。	無
	224	135		
(株)筑邦銀行	58,200	58,200	地域経済の発展に貢献している重要な取引先であり、主に資金調達の安定化を目的としている。	有
	108	79		
(株)スターフライヤー	8,000	8,000	地域経済の発展に貢献している重要な取引先であり、主に事業運営の強化・円滑化を目的としている。	無
	15	20		

銘柄	当事業年度	前事業年度	保有目的、業務提携等の概要、 定量的な保有効果 及び株式数が増加した理由	当社の株式の 保有の有無
	株式数(株)	株式数(株)		
	貸借対照表計上額 (百万円)	貸借対照表計上額 (百万円)		
タカスタンダード 株	754	686	当社グループの重要な取引先であり、主に事業運営の強化・円滑化を目的としている。また、持株会入会のため数量が増加している。	無
	2	1		

みなし保有株式

銘柄	当事業年度	前事業年度	保有目的、業務提携等の概要、 定量的な保有効果 及び株式数が増加した理由	当社の株式の 保有の有無
	株式数(株)	株式数(株)		
	貸借対照表計上額 (百万円)	貸借対照表計上額 (百万円)		
(株)クボタ	895,000	895,000	退職給付信託に抛出、議決権行使の指図 権は留保。	有
	2,199	1,638		
(株)三井住友フィナン シャルグループ	374,400	374,400	退職給付信託に抛出、議決権行使の指図 権は留保。	無 (注2)
	1,874	1,420		
(株)正興電機製作所	554,900	554,900	退職給付信託に抛出、議決権行使の指図 権は留保。	有
	1,180	637		
(株)三菱UFJフィナ ンシャル・グループ	373,200	373,200	退職給付信託に抛出、議決権行使の指図 権は留保。	無 (注2)
	970	750		
リンナイ(株)	180,600	180,600	退職給付信託に抛出、議決権行使の指図 権は留保。	有
	660	624		
(株)みずほフィナン シャルグループ	39,488	39,488	退職給付信託に抛出、議決権行使の指図 権は留保。	無 (注2)
	240	159		
(株)佐賀銀行	35,000	35,000	退職給付信託に抛出、議決権行使の指図 権は留保。	有
	163	80		
日鉄鉱業(株) (注4)	56,250	11,250	退職給付信託に抛出、議決権行使の指図 権は留保。	無
	139	74		
(株)RKB毎日ホール ディングス	15,840	15,840	退職給付信託に抛出、議決権行使の指図 権は留保。	有
	93	73		
日本タンクステン(株)	37,456	37,456	退職給付信託に抛出、議決権行使の指図 権は留保。	無
	75	45		
TOPPANホールディ ングス(株)	17,975	17,975	退職給付信託に抛出、議決権行使の指図 権は留保。	無
	73	72		
(株)栗本鐵工所 (注5)	39,450	7,890	退職給付信託に抛出、議決権行使の指図 権は留保。	無
	60	35		

(注) 1. 定量的な保有効果については、記載が困難である。保有の合理性は、保有に伴う便益やリスクが資本コストに見合っているか等を総合的に検証している。

2. 保有先企業は当社の株式を保有していないが、同社子会社が当社の株式を保有している。
3. 大東建託(株)は、2025年10月1日付で普通株式1株につき5株の割合で株式分割を実施している。
4. 日鉄鉱業(株)は、2025年10月1日付で普通株式1株につき5株の割合で株式分割を実施している。
5. (株)栗本鐵工所は、2025年10月1日付で普通株式1株につき5株の割合で株式分割を実施している。
6. 特定投資株式とみなし保有株式に同一銘柄の株式が含まれているが、それぞれ株式数及び貸借対照表計上額は合算していない。

保有目的が純投資目的である投資株式

区分	当事業年度		前事業年度	
	銘柄数 (銘柄)	貸借対照表計上額の 合計額(百万円)	銘柄数 (銘柄)	貸借対照表計上額の 合計額(百万円)
非上場株式	-	-	-	-
非上場株式以外の株式	5	9,844	4	7,062

区分	当事業年度		
	受取配当金の 合計額(百万円)	売却損益の 合計額(百万円)	評価損益の 合計額(百万円)
非上場株式	-	-	-
非上場株式以外の株式	288	-	7,218

当事業年度の前4事業年度及び当事業年度に投資株式の保有目的を純投資目的以外の目的から純投資目的に変更したもの

銘柄	株式数 (株)	貸借対照表計上額 (百万円)	変更した 事業年度	変更の理由及び変更後の 保有又は売却に関する方針
(株)三井住友フィナンシャル グループ	1,497,900	7,498	2023年3月期	当社グループの重要な取引先であり、当該株式は主に資金調達の安定化を目的として保有していたが、政策保有株式としての保有意義が薄れたことに加え、配当利回りが高いこと等から純投資目的に変更している。 今後、配当利回りが当社の投資判断基準を上回る場合は継続保有し、下回る場合は売却することを基本方針とし、株価動向等も踏まえ適宜判断する。
三井住友トラスト・ グループ(株)	162,200	795	2024年3月期	当社グループの重要な取引先であり、当該株式は主に資金調達の安定化を目的として保有していたが、政策保有株式としての保有意義が薄れたことに加え、配当利回りが高いこと等から純投資目的に変更している。 今後、配当利回りが当社の投資判断基準を上回る場合は継続保有し、下回る場合は売却することを基本方針とし、株価動向等も踏まえ適宜判断する。
愛知時計電機(株)	363,300	1,057	2025年3月期	当社グループの重要な取引先であり、当該株式は主に事業運営の強化・円滑化を目的として保有していたが、政策保有株式としての保有意義が薄れたことに加え、配当利回りが高いこと等から純投資目的に変更している。 今後、配当利回りが当社の投資判断基準を上回る場合は継続保有し、下回る場合は売却することを基本方針とし、株価動向等も踏まえ適宜判断する。

銘柄	株式数 (株)	貸借対照表計上額 (百万円)	変更した 事業年度	変更の理由及び変更後の 保有又は売却に関する方針
第一交通産業株	80,000	58	2025年3月期	地域経済の発展に貢献している重要な取引先であり、当該株式は主に事業運営の強化・円滑化を目的として保有していたが、政策保有株式としての保有意義が薄れたことに加え、配当利回りが高いこと等から純投資目的に変更している。 今後、配当利回りが当社の投資判断基準を上回る場合は継続保有し、下回る場合は売却することを基本方針とし、株価動向等も踏まえ適宜判断する。
鳥越製粉株	394,600	434	2026年3月期	当社グループの重要な取引先であり、当該株式は主に事業運営の強化・円滑化を目的として保有していたが、政策保有株式としての保有意義が薄れたことに加え、配当利回りが高いこと等から純投資目的に変更している。 今後、配当利回りが当社の投資判断基準を上回る場合は継続保有し、下回る場合は売却することを基本方針とし、株価動向等も踏まえ適宜判断する。

5【従業員の状況等】

(1)【人材戦略に関する基本方針等】

《人財戦略に関する方針》

当社グループは、中期経営計画「ACT2027」において、人的資本経営を全戦略の基盤に位置づけ、従業員エンゲージメントの向上を最重要指標として、人財戦略を推進している。具体的には、経営戦略に連動する人財施策の実施（採用・育成・配置）、挑戦を通じた成長支援（挑戦機会の設計とキャリア自律支援）、価値創造を加速する組織基盤の強化（DE&I・健康経営）の3本柱のもと、グループ横断で取り組みを展開する。これらは「安心を挑戦に、挑戦を次の安心に」という企業文化を起点に、人的資本への投資が、従業員の成長から企業価値・社会価値の向上につながる構造を整理しており、継続的に検証・改善していく。主要KPIとして、エンゲージメントスコア〔2027年度：65%以上〕、グループ横断配置件数、挑戦指数、DE&I関連KPI等を設定し、事業戦略との連動を確認する。

(株)リクルートマネジメントソリューションズ提供「エンゲージメント・ドライブ」における高スコア者の割合(平均：59.8%)

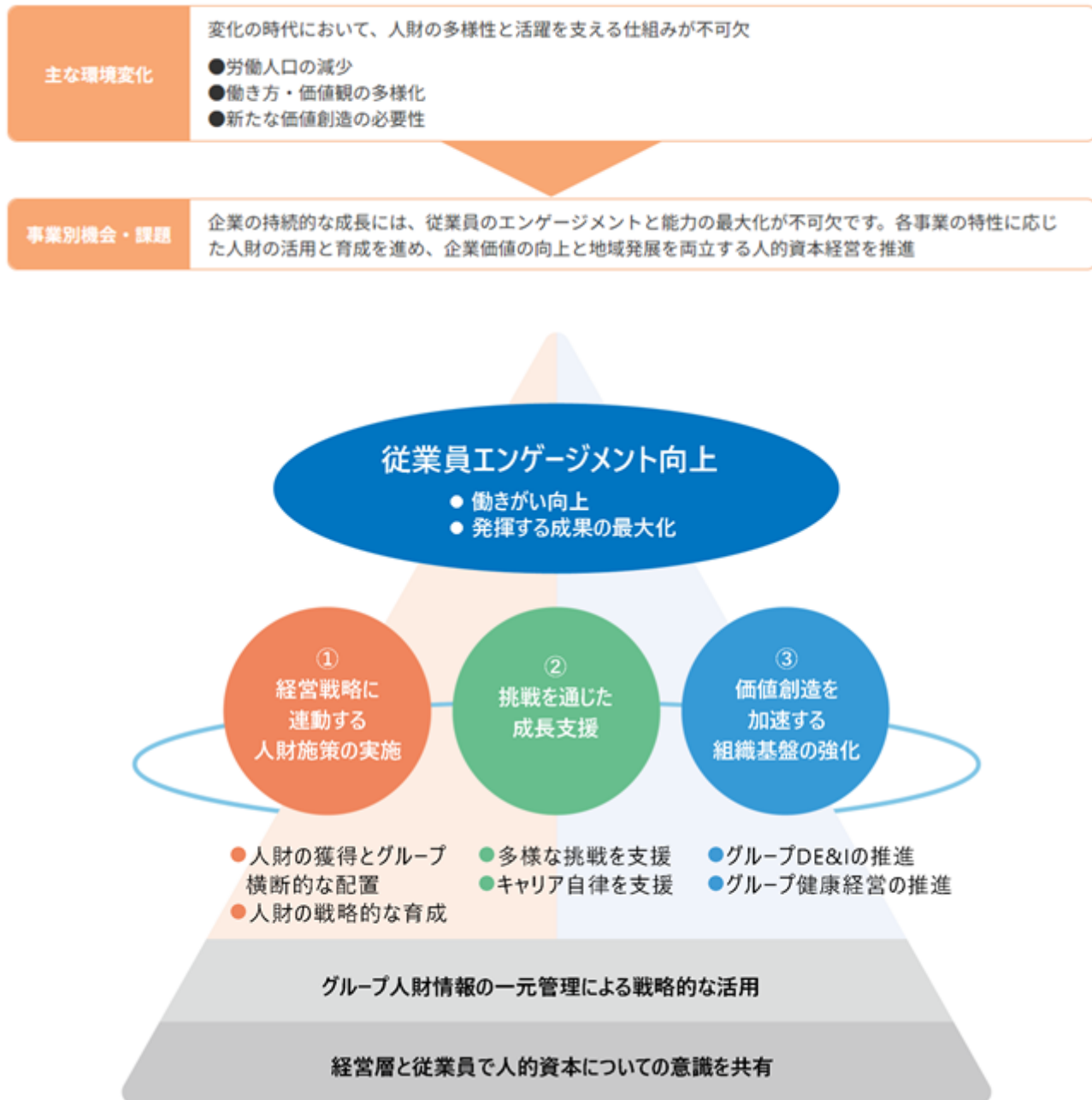

グループ人財戦略KPI

人財戦略		指標	計画策定時	2025年度実績	目標 (2027年度)
総合指標		従業員エンゲージメントスコア	-	63.6%	65%以上
経営戦略に連動する人財施策の実践	人財の獲得とグループ横断的な配置	グループ横断的な要員配置(戦略人財含む)	5件 (2024年4月1日時点)	10件	20件 (2025～2027年度期間延べ)
	人財の戦略的な育成	管理職候補者における変革人財の割合 ²	15% (2024年度試験)	10.8% (2025年度試験)	20%
挑戦を通じた成長支援	挑戦支援	ソウゾウ大学への参加人数(累計)	43名 (2024年度延べ)	58名	80名
		挑戦指数(職場環境・本人意欲・成長実感の平均スコア)	3.46 (2022年度調査)	3.64	3.75
	キャリア自律支援	リスク(自発的な学び)実践者数(資格取得支援利用数+公募型研修参加数)	600名 (2023年度)	611名	2,000名 (2025～2027年度期間延べ)
価値創造を加速する組織基盤の強化	グループDE&Iの推進	女性管理職比率 ^{3・4}	3.8% (2023年度)	5.16%	6.0% (15%：2030年度目標)
		男性育休取得率 ³	90.6%(1日以上) (2023年度)	69.3% (14日以上)	100.0% (14日以上)
		障がい者雇用率 ⁵	2.5% (2024年度)	2.6%	2.7%
	グループ健康経営の推進	プレゼンティーズム(病気やけががないときに発揮できる仕事の出来を100%とした場合のパフォーマンス発揮度合の平均値)	-	78.7%	85%

人財の育成(人財の多様性の確保を含む)に関する指標

社内環境整備に関する指標

- 特に記載のない限り、国内連結子会社の雇用元の従業員として集計
- 対象会社：西部瓦斯(株)、西部ガスエネルギー(株)、西部ガスリビング(株)、西部ガス・カスタマーサービス(株)、ひびきエル・エヌ・ジー(株)
- 対象会社：西部瓦斯(株)、西部ガスエネルギー(株)、西部ガス都市開発(株)、西部ガスリビング(株)、西部ガス情報システム(株)、西部ガス・カスタマーサービス(株)、西部ガステクノソリューション(株)、ひびきエル・エヌ・ジー(株)
- 女性管理職比率については、課長職以上に占める女性の比率
- 対象会社：西部瓦斯(株)、西部ガスエネルギー(株)、西部ガス都市開発(株)、西部ガスリビング(株)、西部ガス・カスタマーサービス(株)、西部ガステクノソリューション(株)、西部瓦斯熊本(株)、西部瓦斯長崎(株)、西部瓦斯佐世保(株)

人的資本に関する詳細は、西部ガスグループ人的資本レポート2025（2025年11月発行）を参照。

URL：https://hd.saibugas.co.jp/ir/management_info/pdf/human_capital_report2025.pdf

サステナビリティに関する詳細は、当社ウェブサイトを参照。

URL：https://hd.saibugas.co.jp/sustainability/

《人的資本/多様性に関する体制》

人的資本経営の推進体制については、「第2 事業の状況 2 サステナビリティに関する考え方及び取組（3）重要なサステナビリティ項目」に記載している。

《従業員給与・報酬に関する方針》

従業員の給与その他の給付の額及び内容は、経営戦略の実現に向けた重要な人的資本投資の一環として位置付け、中長期的な企業価値の向上に資する観点から決定している。具体的には、従業員の役割及び責任の程度、業績への貢献度、ならびに外部労働市場における水準等を総合的に勘案し、公正性・競争力・持続可能性の観点から処遇水準を設計している。また、月例給与については主として役割との連動を基本とし、賞与については会社業績を踏まえた上で個人の成果も考慮している。さらに、従業員の創意工夫や挑戦によって創出された価値を将来の成長に向けた原動力と捉え、総合的な処遇や育成施策を通じた人への投資に継続的に取り組むことで、従業員への持続的な還元を図っていく。

（2）【従業員の状況】

連結会社の状況

2026年3月31日現在

セグメントの名称	従業員数(人)
ガス	2,282 [637]
L P G	310 [54]
電力・その他エネルギー	160 [21]
不動産	256 [238]
報告セグメント計	3,008 [950]
その他	557 [515]
全社(共通)	160 [35]
合計	3,725 [1,500]

- (注) 1. 従業員数は就業人員数を記載しており、当社及び連結子会社（以下、「当社グループ」という。）から当社グループ外への出向者を含まない。
 2. 従業員数欄の[外書]は、臨時従業員の当連結会計年度の平均雇用人員数である。
 3. 全社(共通)として記載されている従業員数は、持株会社である当社の就業人員である。

提出会社の状況

2026年3月31日現在

従業員数(人)	平均年齢(歳)	平均勤続年数(年)	平均年間給与(円)	平均年間給与の 対前事業年度増減率 (%)
160 [35]	41.5	13.8	6,555,364	3.6

- (注) 1. 従業員数は常勤の就業人員数を記載しており、当社から社外への出向者を含まない。
 2. 従業員数欄の[外書]は、臨時従業員の当事業年度の平均雇用人員数である。
 3. 平均勤続年数は、純粋持株会社体制移行前の西部瓦斯株式会社における勤続年数を通算して記載している。
 4. 平均年間給与は、通期在籍者を対象として算出し、賞与及び基準外賃金を含んでいる。なお、管理職の地位にある者を算定対象に含まない。
 5. 当社の従業員数は全てセグメントの「全社(共通)」に含まれるため、合計人数のみ記載している。
 6. 従業員数の減少は、主に連結子会社からの受入出向者が減少したことによるものである。

最大人員会社の状況

ア 当事業年度における従業員数が最も多い会社

西部瓦斯(株)

2026年3月31日現在

従業員数(人)	平均年齢(歳)	平均勤続年数(年)	平均年間給与(円)	平均年間給与の 対前事業年度増減率 (%)
856 [217]	42.0	19.7	6,284,071	1.3

- (注) 1. 従業員数は常勤の就業人員数を記載しており、当社から社外への出向者を含まない。
 2. 従業員数欄の[外書]は、臨時従業員の当事業年度の平均雇用人員数である。
 3. 平均年間給与は、通期在籍者を対象として算出し、賞与及び基準外賃金を含んでいる。なお、管理職の地位にある者を算定対象に含まない。

イ 上記アの次に従業員数が多い会社

西部ガスエネルギー(株)

2026年3月31日現在

従業員数(人)	平均年齢(歳)	平均勤続年数(年)	平均年間給与(円)	平均年間給与の 対前事業年度増減率 (%)
216 [39]	38.8	10.7	5,133,687	3.8

- (注) 1. 従業員数は常勤の就業人員数を記載しており、当社から社外への出向者を含まない。
 2. 従業員数欄の[外書]は、臨時従業員の当事業年度の平均雇用人員数である。
 3. 平均年間給与は、通期在籍者を対象として算出し、賞与及び基準外賃金を含んでいる。なお、管理職の地位にある者を算定対象に含まない。

労働組合の状況

労働組合との間に特記すべき事項はない。

管理的地位にある労働者に占める女性労働者の割合、男性労働者の育児休業取得率及び労働者の男女の賃金の額の差異

ア 提出会社

2026年3月31日現在

管理的地位にある労働者に占める女性労働者の割合(%) (注) 2	男性労働者の育児休業取得率(%)	労働者の男女の賃金の額の差異(%) (注) 2		
		全労働者	正規雇用労働者	パート・有期労働者
2.2	100.0	69.4	71.8	62.1

- (注) 1. 提出会社である西部ガスホールディングス(株)は、子会社である西部瓦斯(株)等からの出向者で構成されているため、受入出向者を対象に集計している。
 2. 「女性の職業生活における活躍の推進に関する法律」(2015年法律第64号)の規定に基づき算出したものである。
 3. 男性労働者の育児休業取得率及び労働者の男女の賃金の額の差異の対象期間は、当事業年度(2025年4月1日~2026年3月31日)である。
 4. 男性労働者の育児休業取得率は、育児休業等の取得割合(当事業年度において雇用する男性労働者のうち育児休業等を取得した者の数÷当事業年度において雇用する男性労働者のうち配偶者が出産した者の数×100)により算出している。
 5. 労働者の男女の賃金の額の差異は、女性労働者の平均年間賃金÷男性労働者の平均年間賃金×100として算出している。また、平均年間賃金は、総賃金(賞与及び基準外賃金を含む)÷人員数として算出している。
 6. パート・有期労働者は、臨時従業員(再雇用従業員、契約従業員、パートタイマー)を対象に算出している。
 なお、パートタイマーについてはフルタイム換算をせず実際に支給した賃金に基づき算出している。

イ 連結子会社

2026年3月31日現在

名称	管理的地位にある労働者に占める女性労働者の割合(%) (注)2	男性労働者の育児休業取得率(%)	労働者の男女の賃金の額の差異(%) (注)2		
			全労働者	正規雇用労働者	パート・有期労働者
西部瓦斯(株)	3.5	98.1	73.1	79.6	73.2
西部ガスエネルギー(株)	10.8	90.0	71.9	72.0	71.4
西部ガス都市開発(株)	0.0	100.0	54.8	68.8	56.4
西部ガスリビング(株)	12.9	-	78.6	78.7	76.3
西部ガス情報システム(株)	6.3	100.0	63.7	62.1	-
西部ガステクノソリューション(株)	3.9	100.0	93.3	80.3	128.3
西部ガス・カスタマーサービス(株)	7.7	75.0	80.6	81.1	87.4
西部ガスリアルライフ福岡(株)	0.0	100.0	65.8	66.8	58.0
西部ガスリアルライフ北九州(株)	6.3	-	78.3	78.0	43.3
西部ガスリアルライフ熊本(株)	0.0	-	78.9	77.1	81.4
西部ガス設備工業(株)	9.1	100.0	73.6	70.3	60.6
(株)八仙閣	7.7	50.0	59.6	105.6	89.8
エスジーグリーンハウス(株)	0.0	-	45.2	86.1	117.8
西部ガスライフサポート(株)	16.7	-	75.6	86.6	98.8
(株)ファイブ	0.0	-	56.7	84.3	75.0
(株)エストラスト	9.1	-	72.6	83.8	70.9

(注)1. 出向者は出向元の従業員として集計しているため、ア提出会社の数値を含んでいる。

2. 「女性の職業生活における活躍の推進に関する法律」(2015年法律第64号)の規定に基づき算出したものである。
3. 男性労働者の育児休業取得率及び労働者の男女の賃金の額の差異の対象期間は、当事業年度(2025年4月1日~2026年3月31日)である。
4. 男性労働者の育児休業取得率は、育児休業等の取得割合(当事業年度において雇用する男性労働者のうち育児休業等を取得した者の数÷当事業年度において雇用する男性労働者のうち配偶者が出産した者の数×100)により算出している。
5. 労働者の男女の賃金の額の差異は、女性労働者の平均年間賃金÷男性労働者の平均年間賃金×100として算出している。また、平均年間賃金は、総賃金(賞与及び基準外賃金を含む)÷人員数として算出している。
6. パート・有期労働者は、臨時従業員(再雇用従業員、契約従業員、パートタイマー)を対象に算出している。
なお、パートタイマーについてはフルタイム換算をせず実際に支給した賃金に基づき算出している。

第5【経理の状況】

1．連結財務諸表及び財務諸表の作成方法について

(1) 当社の連結財務諸表は、「連結財務諸表の用語、様式及び作成方法に関する規則」(1976年大蔵省令第28号)及び「ガス事業会計規則」(1954年通商産業省令第15号)に基づいて作成している。

(2) 当社の財務諸表は、「財務諸表等の用語、様式及び作成方法に関する規則」(1963年大蔵省令第59号。以下「財務諸表等規則」という。)に基づいて作成している。

また、当社は、特例財務諸表提出会社に該当し、財務諸表等規則第127条の規定により財務諸表を作成している。

2．監査証明について

当社は、金融商品取引法第193条の2第1項の規定に基づき、連結会計年度(2025年4月1日から2026年3月31日まで)の連結財務諸表及び事業年度(2025年4月1日から2026年3月31日まで)の財務諸表について、有限責任監査法人トーマツによる監査を受けている。

3．連結財務諸表等の適正性を確保するための特段の取組について

当社は、連結財務諸表等の適正性を確保するための特段の取組を行っている。具体的には、会計基準等の内容を適切に把握し、また会計基準等の変更についての確に対応することができる体制を整備するため、公益財団法人財務会計基準機構へ加入している。

1【連結財務諸表等】

(1)【連結財務諸表】

【連結貸借対照表】

(単位：百万円)

	前連結会計年度 (2025年3月31日)	当連結会計年度 (2026年3月31日)
資産の部		
固定資産		
有形固定資産		
製造設備	12,103	12,987
供給設備	61,635	60,520
業務設備	12,093	12,745
その他の設備	² 134,556	² 135,841
建設仮勘定	10,700	12,089
有形固定資産合計	¹ 231,090	¹ 234,185
無形固定資産		
のれん	171	300
その他無形固定資産	6,562	11,254
無形固定資産合計	6,734	11,555
投資その他の資産		
投資有価証券	³ 59,430	³ 72,139
長期貸付金	8,255	12,359
退職給付に係る資産	11,361	14,471
繰延税金資産	1,081	964
その他投資	² 6,330	² 6,185
貸倒引当金	899	327
投資その他の資産合計	85,560	105,792
固定資産合計	323,385	351,533
流動資産		
現金及び預金	29,475	23,481
受取手形、売掛金及び契約資産	⁵ 30,067	⁵ 26,696
商品及び製品	12,352	10,823
仕掛品	26,938	² 25,870
原材料及び貯蔵品	13,428	14,151
その他流動資産	12,607	13,824
貸倒引当金	481	536
流動資産合計	124,388	114,312
資産合計	447,774	465,845

(単位：百万円)

	前連結会計年度 (2025年3月31日)	当連結会計年度 (2026年3月31日)
負債の部		
固定負債		
社債	71,500	67,500
長期借入金	2,4125,467	2,4134,179
繰延税金負債	2,917	7,817
ガスホルダー修繕引当金	431	479
退職給付に係る負債	1,349	1,373
資産除去債務	897	920
その他固定負債	210,514	28,567
固定負債合計	213,078	220,837
流動負債		
1年以内に期限到来の固定負債	2,442,182	2,437,117
支払手形及び買掛金	15,389	10,281
短期借入金	36,968	246,010
未払法人税等	2,272	3,474
その他流動負債	2,626,172	2,624,792
流動負債合計	122,985	121,676
負債合計	336,064	342,514
純資産の部		
株主資本		
資本金	20,629	20,629
資本剰余金	5,752	5,741
利益剰余金	59,873	64,446
自己株式	346	2,330
株主資本合計	85,909	88,487
その他の包括利益累計額		
その他有価証券評価差額金	12,037	19,798
為替換算調整勘定	3,154	2,850
退職給付に係る調整累計額	2,730	4,108
その他の包括利益累計額合計	17,922	26,757
非支配株主持分	7,877	8,086
純資産合計	111,709	123,331
負債純資産合計	447,774	465,845

【連結損益計算書及び連結包括利益計算書】

【連結損益計算書】

(単位：百万円)

	前連結会計年度 (自 2024年4月1日 至 2025年3月31日)	当連結会計年度 (自 2025年4月1日 至 2026年3月31日)
売上高	1 254,442	1 261,823
売上原価	177,407	180,554
売上総利益	77,035	81,269
供給販売費及び一般管理費	2, 3 66,504	2, 3 68,805
営業利益	10,530	12,463
営業外収益		
受取利息	103	222
受取配当金	930	1,200
持分法による投資利益	228	-
雑賃貸料	301	384
雑収入	1,607	1,550
営業外収益合計	3,172	3,358
営業外費用		
支払利息	1,626	2,102
貸倒引当金繰入額	673	279
持分法による投資損失	-	26
雑支出	791	829
営業外費用合計	3,091	3,238
経常利益	10,611	12,583
特別利益		
投資有価証券売却益	383	1,222
固定資産売却益	-	4 320
関係会社株式売却益	-	91
特別利益合計	383	1,634
特別損失		
減損損失	6 227	6 565
投資有価証券評価損	173	-
固定資産除却損	-	5 267
債務保証損失引当金繰入額	-	878
特別損失合計	401	1,711
税金等調整前当期純利益	10,593	12,505
法人税、住民税及び事業税	2,883	4,355
法人税等調整額	566	638
法人税等合計	3,449	4,994
当期純利益	7,143	7,511
非支配株主に帰属する当期純利益	780	363
親会社株主に帰属する当期純利益	6,362	7,147

【連結包括利益計算書】

(単位：百万円)

	前連結会計年度 (自 2024年4月1日 至 2025年3月31日)	当連結会計年度 (自 2025年4月1日 至 2026年3月31日)
当期純利益	7,143	7,511
その他の包括利益		
その他有価証券評価差額金	846	7,693
為替換算調整勘定	8	57
退職給付に係る調整額	219	1,377
持分法適用会社に対する持分相当額	702	149
その他の包括利益合計	1,175	1,864
包括利益	8,902	16,375
(内訳)		
親会社株主に係る包括利益	8,068	15,982
非支配株主に係る包括利益	833	393

【連結株主資本等変動計算書】

前連結会計年度(自 2024年4月1日 至 2025年3月31日)

(単位：百万円)

	株主資本				
	資本金	資本剰余金	利益剰余金	自己株式	株主資本合計
当期首残高	20,629	5,762	56,107	363	82,136
当期変動額					
剰余金の配当			2,597		2,597
親会社株主に帰属する 当期純利益			6,362		6,362
自己株式の取得				0	0
自己株式の処分				18	18
非支配株主との取引に 係る親会社の持分変動		9			9
株主資本以外の項目の 当期変動額(純額)					
当期変動額合計	-	9	3,765	17	3,773
当期末残高	20,629	5,752	59,873	346	85,909

	その他の包括利益累計額				非支配株主 持分	純資産合計
	その他 有価証券 評価差額金	為替換算 調整勘定	退職給付 に係る 調整累計額	その他の 包括利益 累計額合計		
当期首残高	11,204	2,500	2,511	16,216	7,221	105,574
当期変動額						
剰余金の配当						2,597
親会社株主に帰属する 当期純利益						6,362
自己株式の取得						0
自己株式の処分						18
非支配株主との取引に 係る親会社の持分変動						9
株主資本以外の項目の 当期変動額(純額)	832	653	219	1,705	655	2,361
当期変動額合計	832	653	219	1,705	655	6,134
当期末残高	12,037	3,154	2,730	17,922	7,877	111,709

当連結会計年度(自 2025年4月1日 至 2026年3月31日)

(単位：百万円)

	株主資本				
	資本金	資本剰余金	利益剰余金	自己株式	株主資本合計
当期首残高	20,629	5,752	59,873	346	85,909
当期変動額					
剰余金の配当			2,574		2,574
親会社株主に帰属する 当期純利益			7,147		7,147
自己株式の取得				2,000	2,000
自己株式の処分				16	16
非支配株主との取引に 係る親会社の持分変動		11			11
株主資本以外の項目の 当期変動額(純額)					
当期変動額合計	-	11	4,572	1,984	2,577
当期末残高	20,629	5,741	64,446	2,330	88,487

	その他の包括利益累計額				非支配株主 持分	純資産合計
	その他 有価証券 評価差額金	為替換算 調整勘定	退職給付 に係る 調整累計額	その他の 包括利益 累計額合計		
当期首残高	12,037	3,154	2,730	17,922	7,877	111,709
当期変動額						
剰余金の配当						2,574
親会社株主に帰属する 当期純利益						7,147
自己株式の取得						2,000
自己株式の処分						16
非支配株主との取引に 係る親会社の持分変動						11
株主資本以外の項目の 当期変動額(純額)	7,761	304	1,377	8,834	209	9,044
当期変動額合計	7,761	304	1,377	8,834	209	11,622
当期末残高	19,798	2,850	4,108	26,757	8,086	123,331

【連結キャッシュ・フロー計算書】

(単位：百万円)

	前連結会計年度 (自 2024年4月1日 至 2025年3月31日)	当連結会計年度 (自 2025年4月1日 至 2026年3月31日)
営業活動によるキャッシュ・フロー		
税金等調整前当期純利益	10,593	12,505
減価償却費	18,270	15,687
減損損失	227	565
長期前払費用償却額	936	960
貸倒引当金の増減額(は減少)	676	516
受取利息及び受取配当金	1,034	1,422
支払利息	1,626	2,102
固定資産除却損	-	267
固定資産売却損益(は益)	-	320
投資有価証券売却損益(は益)	383	1,222
投資有価証券評価損益(は益)	173	-
売上債権及び契約資産の増減額(は増加)	352	3,370
棚卸資産の増減額(は増加)	2,726	6,064
その他の流動資産の増減額(は増加)	3,346	1,151
仕入債務の増減額(は減少)	592	5,108
未払消費税等の増減額(は減少)	2,059	1,241
その他	6,266	1,494
小計	40,272	29,047
利息及び配当金の受取額	1,349	1,667
利息の支払額	1,610	2,148
法人税等の支払額	1,453	3,237
営業活動によるキャッシュ・フロー	38,557	25,329
投資活動によるキャッシュ・フロー		
有形及び無形固定資産の取得による支出	23,833	29,752
有形及び無形固定資産の売却による収入	411	1,620
長期前払費用の取得による支出	1,013	957
投資有価証券の取得による支出	2,437	3,330
投資有価証券の売却による収入	605	2,499
貸付けによる支出	4,269	5,669
貸付金の回収による収入	686	1,313
その他	100	463
投資活動によるキャッシュ・フロー	29,951	33,812
財務活動によるキャッシュ・フロー		
短期借入金の純増減額(は減少)	229	9,041
長期借入れによる収入	43,469	44,044
長期借入金の返済による支出	46,114	34,807
社債の発行による収入	-	963
社債の償還による支出	140	10,550
自己株式の取得による支出	0	2,000
配当金の支払額	2,602	2,573
非支配株主への配当金の支払額	207	222
その他	874	995
財務活動によるキャッシュ・フロー	6,699	2,898
現金及び現金同等物に係る換算差額	3	15
現金及び現金同等物の増減額(は減少)	1,909	5,568
現金及び現金同等物の期首残高	26,446	28,355
合併に伴う現金及び現金同等物の増加額	-	46
現金及び現金同等物の期末残高	1 28,355	1 22,834

【注記事項】

(連結財務諸表作成のための基本となる重要な事項)

1. 連結の範囲に関する事項

(1) 連結子会社の数 45社

連結子会社名は、「第1企業の概況 4 関係会社の状況」に記載しているため、省略している。

西部ガスリアルライフ長崎株式会社については株式を譲渡したため、当連結会計年度より連結の範囲から除外している。

(2) 主要な非連結子会社の名称等

エスジーリキッドサービス㈱

(連結の範囲から除いた理由)

非連結子会社は、いずれも小規模であり、合計の総資産、売上高、当期純損益(持分に見合う額)及び利益剰余金(持分に見合う額)等は、いずれも連結財務諸表に重要な影響を及ぼしていないためである。

2. 持分法の適用に関する事項

(1) 持分法適用の関連会社数 5社

持分法適用会社名は、「第1企業の概況 4 関係会社の状況」に記載しているため、省略している。

(2) 持分法を適用していない非連結子会社(エスジーリキッドサービス㈱他)及び関連会社(ハウステンボス熱供給㈱他)は、当期純損益(持分に見合う額)及び利益剰余金(持分に見合う額)等からみて、持分法の対象から除いても連結財務諸表に及ぼす影響が軽微であり、かつ、全体としても重要性がないため、持分法の適用範囲から除外している。

(3) 持分法適用会社のうち、決算日が連結決算日と異なる会社については、各社の事業年度に係る財務諸表を使用している。

(4) 持分法適用にあたり発生した投資差額(のれん相当額)は、20年以内で均等償却している。

3. 連結子会社の事業年度等に関する事項

連結子会社のうち、株式会社エストラスト及びSAIBU GAS USA Co., Ltd.等、計7社は決算日が連結決算日と異なっているが、決算日の差異が3か月を超えないため、連結財務諸表の作成に当たっては、同決算日現在の財務諸表を使用している。なお、連結決算日までの期間に発生した重要な取引については、連結上必要な調整を行うこととしている。

4. 会計方針に関する事項

(1) 重要な資産の評価基準及び評価方法

有価証券

a 満期保有目的の債券

償却原価法(定額法)によっている。

b その他有価証券

市場価格のない株式等以外のもの

時価法(評価差額は全部純資産直入法により処理し、売却原価は移動平均法により算定)によっている。

市場価格のない株式等

移動平均法による原価法によっている。

棚卸資産

主として移動平均法による原価法(貸借対照表価額は収益性の低下に基づく簿価切下げの方法により算定)によっている。

(2) 重要な減価償却資産の減価償却の方法

有形固定資産（リース資産を除く）

主として定額法によっている。

なお、主な耐用年数は次のとおりである。

製造設備 10～20年

供給設備 13～22年

無形固定資産（リース資産を除く）

定額法によっている。

なお、自社利用のソフトウェアについては、社内における利用可能期間（5年）に基づいている。

リース資産

所有権移転ファイナンス・リース取引に係るリース資産

自己所有の固定資産に適用する減価償却方法と同一の方法を採用している。

所有権移転外ファイナンス・リース取引に係るリース資産

リース期間を耐用年数とし、残存価額を零とする定額法を採用している。

(3) 重要な繰延資産の処理方法

社債発行費は支出時に全額費用処理している。

(4) 重要な引当金の計上基準

貸倒引当金

売掛金等の債権の貸倒による損失に備えるため、一般債権については貸倒実績率により、貸倒懸念債権等特定の債権については個別に回収可能性を検討し、回収不能見込額を計上している。

ガスホルダー修繕引当金

球形ガスホルダーの周期的な修繕に要する費用の支出に備えるため、次回の修繕見積額を次回修繕までの期間に配分して計上している。

(5) 退職給付に係る会計処理の方法

退職給付見込額の期間帰属方法

退職給付債務の算定にあたり、退職給付見込額を当連結会計年度末までの期間に帰属させる方法については、給付算定式基準によっている。

数理計算上の差異及び過去勤務費用の費用処理方法

過去勤務費用については、その発生時における従業員の平均残存勤務期間以内の一定の年数（10年）による按分額を費用処理している。

数理計算上の差異については、各連結会計年度の発生時における従業員の平均残存勤務期間以内の一定の年数（10年）による按分額をそれぞれ発生の日翌連結会計年度より費用処理している。

小規模企業等における簡便法の採用

一部の連結子会社は、退職給付に係る負債及び退職給付費用の計算に、退職給付に係る期末自己都合要支給額を退職給付債務とする方法を用いた簡便法を適用している。

(6) 重要な収益及び費用の計上基準

収益のうち、顧客との契約から生じる収益については、約束した財又はサービスの支配が顧客に移転した時点で、当該財又はサービスと交換に受け取ると見込まれる金額で認識することとしている。なお、対価は通常、履行義務の充足に応じて概ね1年以内に受領しており、重要な金融要素は含まれていない。

ガス売上、託送供給収益、LPG売上及び電力小売収益に係る収益の計上基準

a 「ガス事業会計規則」が適用される連結会社のガス売上

定例的に実施する計量器の検針により測定した需要家の使用量に基づいて計上する方法によっている。

b その他の売上

定例的に実施する計量器の検針により測定した需要家の使用量を基に、決算月の検針日から決算日までに生じた収益を見積って計上する方法によっている。

完成工事高及び完成工事原価の計上基準

a 取引開始日から完全に履行義務を充足するまでの期間がごく短い工事

完全に履行義務を充足した時点において認識している。

b その他の工事

履行義務の充足につれて、一定の期間にわたり計上する方法によっている。履行義務の充足に係る進捗率の見積りの方法は、主として発生原価に基づくインプット法によっている。

ファイナンス・リース取引に係る収益の計上基準

リース料受取時に売上高と売上原価を計上する方法によっている。

(7) 重要な外貨建の資産又は負債の本邦通貨への換算の基準

外貨建金銭債権債務は、連結決算日の直物為替相場により円貨に換算し、換算差額は損益として処理している。なお、在外子会社等の資産及び負債は、連結決算日の直物為替相場により円貨に換算し、収益及び費用は期中平均相場により円貨に換算し、換算差額は純資産の部における為替換算調整勘定及び非支配株主持分に含めて計上している。

(8) 重要なヘッジ会計の方法

ヘッジ会計の方法

繰延ヘッジ処理によっている。なお、振当処理の適用要件を満たしている為替予約については振当処理に、特例処理の要件を満たしている金利スワップについては特例処理によっている。

ヘッジ手段とヘッジ対象

- a ヘッジ手段 為替予約
- ヘッジ対象 外貨建金銭債権債務
- b ヘッジ手段 金利スワップ
- ヘッジ対象 借入金

ヘッジ方針

内部規程に基づき、当社グループの為替変動リスク及び金利変動リスクをヘッジしている。なお、実需に關係のないデリバティブ取引は行っていない。

ヘッジ有効性評価の方法

ヘッジ手段とヘッジ対象の対応関係を確認することにより行っている。ただし、振当処理の要件を満たしている為替予約及び特例処理の要件を満たしている金利スワップについては、有効性の評価を省略している。

(9) のれんの償却方法及び償却期間

のれんの償却については、5年間の均等償却として行っている。ただし、金額が僅少な場合には、全額発生年度の損益として処理することとしている。

(10) 連結キャッシュ・フロー計算書における資金の範囲

連結キャッシュ・フロー計算書における資金(現金及び現金同等物)は、手許現金、随時引き出し可能な預金及び容易に換金可能であり、かつ、価値の変動について僅少なリスクしか負わない取得日から3か月以内に償還期限の到来する短期投資からなる。

(重要な会計上の見積り)

(固定資産の減損会計)

(1) 当連結会計年度の連結財務諸表に計上した金額

(単位：百万円)

	前連結会計年度	当連結会計年度
その他の設備	134,556	135,841

(2) 識別した項目に係る重要な会計上の見積りの内容に関する情報

当社グループは、事業を多角的に推進する経営方針に基づき、建物(リース資産を含む)等の固定資産を保有している。これらのうち一部の固定資産においては、主として市場環境の変化に伴う販売予測の乖離等により、当連結会計年度において帳簿価額を回収可能価額まで減額し当該減少額を減損損失565百万円として認識している。

この回収可能価額は、使用価値又は正味売却価額により測定しており、使用価値については市場環境等を踏まえた将来キャッシュ・フローを見積ることにより算定している。

なお、事業を取り巻く今後の市場環境の変化等により、見積りにおいて用いた仮定の見直しが必要になった場合、翌連結会計年度において追加の減損損失を認識する可能性がある。

(未適用の会計基準等)

- ・「リースに関する会計基準」(企業会計基準第34号 2024年9月13日 企業会計基準委員会)
- ・「リースに関する会計基準の適用指針」(企業会計基準適用指針第33号 2024年9月13日 企業会計基準委員会) 等

(1) 概要

企業会計基準委員会において、日本基準を国際的に整合性のあるものとする取り組みの一環として、借手のすべてのリースについて資産及び負債を認識するリースに関する会計基準の開発に向けて、国際的な会計基準を踏まえた検討が行われ、基本的な方針として、IFRS第16号の単一の会計処理モデルを基礎とするものの、IFRS第16号のすべての定めを取り入れるのではなく、主要な定めのみを取り入れることにより、簡素で利便性が高く、かつIFRS第16号の定めを個別財務諸表に用いても、基本的に修正が不要となることを目指したリース会計基準が公表された。

借手の会計処理として、借手のリース費用配分の方法については、IFRS第16号と同様に、リースがファイナンス・リースであるかオペレーティング・リースであるかにかかわらず、すべてのリースについて使用権資産に係る減価償却及びリース負債に係る利息相当額を計上する単一の会計処理モデルが適用される。

(2) 適用予定日

2028年3月期の期首から適用する。

(3) 当該会計基準等の適用による影響

「リースに関する会計基準」等の適用による連結財務諸表に与える影響額については、現時点で評価中である。

- ・「後発事象に関する会計基準」(企業会計基準第41号 2026年1月9日 企業会計基準委員会)
- ・「後発事象に関する会計基準の適用指針」(企業会計基準適用指針第35号 2026年1月9日 企業会計基準委員会)

(1) 概要

「後発事象に関する会計基準」等は、後発事象の定義、会計処理及び開示等を取り扱う包括的な会計基準を設定することを優先的な課題とし、日本公認会計士協会 監査・保証基準委員会 監査基準報告書560実務指針第1号「後発事象に関する監査上の取扱い」で示されている会計に関する内容を原則として踏襲して企業会計基準委員会に移管することを基本的な方針として、表現の見直し及び後発事象の評価期間の整理を行うとともに、財務諸表の公表の承認に関する注記を新たに求める等、後発事象に関する会計処理及び開示について定めたものである。

(2) 適用予定日

2028年3月期の期首から適用する。

(連結貸借対照表関係)

1 有形固定資産の減価償却累計額は、次のとおりである。

	前連結会計年度 (2025年3月31日)	当連結会計年度 (2026年3月31日)
減価償却累計額	570,171百万円	582,486百万円

2 担保資産及び担保付債務

担保に供している資産は、次のとおりである。

	前連結会計年度 (2025年3月31日)	当連結会計年度 (2026年3月31日)
その他の設備	4,960百万円	5,871百万円
その他投資	18	18
仕掛品	-	1,768
計	4,979	7,658

担保付債務は、次のとおりである。

	前連結会計年度 (2025年3月31日)	当連結会計年度 (2026年3月31日)
長期借入金	3,145百万円	3,573百万円
その他固定負債	37	30
1年以内に期限到来の固定負債	216	253
短期借入金	-	102
その他流動負債	26	25
計	3,425	3,985

3 非連結子会社及び関連会社に対するものは、次のとおりである。

	前連結会計年度 (2025年3月31日)	当連結会計年度 (2026年3月31日)
投資有価証券(株式)	10,911百万円	10,707百万円
投資有価証券(出資金)	7,765	7,816
計	18,677	18,523

4 財務制限条項

当社は、2022年3月3日付でシンジケート・ローン契約を金融機関と締結している。この契約には、以下の財務制限条項が付されている。

2022年3月期末日及びそれ以降の各連結会計年度末日における連結貸借対照表に記載される純資産額の合計金額を直前の各連結会計年度末日における連結貸借対照表に記載される純資産の合計金額の75%に相当する金額以上を維持すること。

各連結会計年度末日における連結損益計算書に記載される営業損益を2期連続して損失としないこと。

なお、借入金残高は以下のとおりである。

	前連結会計年度 (2025年3月31日)	当連結会計年度 (2026年3月31日)
長期借入金 (うち、1年内返済予定額)	10,500百万円 (1,500)	9,000百万円 (1,500)

- 5 受取手形、売掛金及び契約資産のうち、顧客との契約から生じた債権及び契約資産は、それぞれ以下のとおりである。

顧客との契約から生じた債権

	前連結会計年度 (2025年3月31日)	当連結会計年度 (2026年3月31日)
受取手形	1,834百万円	792百万円
売掛金	24,245	24,114
契約資産		

	前連結会計年度 (2025年3月31日)	当連結会計年度 (2026年3月31日)
契約資産	3,042百万円	522百万円

なお、以上のほか、電気・ガス料金負担軽減支援補助金等を前連結会計年度は945百万円、当連結会計年度は1,268百万円含んでいる。

- 6 その他流動負債に含まれる契約負債の金額は以下のとおりである。

	前連結会計年度 (2025年3月31日)	当連結会計年度 (2026年3月31日)
契約負債	6,165百万円	4,769百万円

7 保証債務

連結会社以外の会社の金融機関からの借入金に対する債務保証は、次のとおりである。

	前連結会計年度 (2025年3月31日)	当連結会計年度 (2026年3月31日)
KEYS Bunkering West Japan(株)	158百万円	150百万円

(連結損益計算書関係)

1 顧客との契約から生じる収益

売上高については、顧客との契約から生じる収益及びそれ以外の収益を区分していない。顧客との契約から生じる収益の金額は、連結財務諸表「注記事項(収益認識関係)1.顧客との契約から生じる収益を分解した情報」に記載している。

2 供給販売費及び一般管理費のうち主要な費目及び金額は次のとおりである。

	前連結会計年度 (自 2024年4月1日 至 2025年3月31日)	当連結会計年度 (自 2025年4月1日 至 2026年3月31日)
給料	10,699百万円	10,913百万円
退職給付費用	300	243
ガスホルダー修繕引当金繰入額	43	37
委託作業費	8,665	9,737
貸倒引当金繰入額	40	41
減価償却費	10,555	10,411

3 供給販売費及び一般管理費に含まれる研究開発費の総額

	前連結会計年度 (自 2024年4月1日 至 2025年3月31日)	当連結会計年度 (自 2025年4月1日 至 2026年3月31日)
研究開発費	104百万円	74百万円

4 固定資産売却益の内容は次のとおりである。

	前連結会計年度 (自 2024年4月1日 至 2025年3月31日)	当連結会計年度 (自 2025年4月1日 至 2026年3月31日)
土地・建物他	- 百万円	320百万円

5 固定資産除却損の内容は次のとおりである。

	前連結会計年度 (自 2024年4月1日 至 2025年3月31日)	当連結会計年度 (自 2025年4月1日 至 2026年3月31日)
撤去費用等	- 百万円	267百万円

6 減損損失

当社グループは以下の資産グループについて減損損失を計上した。

前連結会計年度（自 2024年4月1日 至 2025年3月31日）

地 域	主 な 用 途	種 類	金 額 (百万円)
福岡県	物流倉庫	その他の設備（建物他）	157
長崎県他	賃貸用不動産等	その他の設備（建物他）等	70

当社グループのガス事業用資産については、ガスの製造から販売までの資産全体でキャッシュ・フローを生成していることから、一つの資産グループとした。ガス事業以外の事業用資産については、管理会計上で収支を把握している事業単位でグルーピングを行った。また、賃貸用不動産及び遊休資産については、個別物件単位でグルーピングを行った。

当連結会計年度において、減損損失を計上した上記の資産グループについては、主として移転及び建物解体撤去の意思決定により、帳簿価額を回収可能価額まで減額し、当該減少額を減損損失（227百万円）として特別損失に計上している。

なお、回収可能価額は、備忘価額等により評価している。

当連結会計年度（自 2025年4月1日 至 2026年3月31日）

地 域	主 な 用 途	種 類	金 額 (百万円)
タイ他	賃貸用不動産等	その他の設備（建物他）等	278
福岡県	太陽光発電施設	その他の設備（機械装置他）	239
福岡県	食関連事業資産	その他の設備（建物他）	46

当社グループのガス事業用資産については、ガスの製造から販売までの資産全体でキャッシュ・フローを生成していることから、一つの資産グループとした。ガス事業以外の事業用資産については、管理会計上で収支を把握している事業単位でグルーピングを行った。また、賃貸用不動産及び遊休資産については、個別物件単位でグルーピングを行った。

当連結会計年度において、減損損失を計上した上記の資産グループについては、主として収益性の低下及び事業撤退の意思決定により、帳簿価額を回収可能価額まで減額し、当該減少額を減損損失（565百万円）として特別損失に計上している。

なお、回収可能価額は、備忘価額等により評価している。

(連結包括利益計算書関係)

1 その他の包括利益に係る組替調整額並びに法人税等及び税効果額

	前連結会計年度 (自 2024年4月1日 至 2025年3月31日)	当連結会計年度 (自 2025年4月1日 至 2026年3月31日)
その他有価証券評価差額金：		
当期発生額	1,281百万円	12,573百万円
組替調整額	167	1,115
法人税等及び税効果調整前	1,113	11,458
法人税等及び税効果額	266	3,764
その他有価証券評価差額金	846	7,693
為替換算調整勘定：		
当期発生額	8	57
組替調整額	-	-
法人税等及び税効果調整前	8	57
法人税等及び税効果額	-	-
為替換算調整勘定	8	57
退職給付に係る調整額：		
当期発生額	951	2,542
組替調整額	641	555
法人税等及び税効果調整前	309	1,987
法人税等及び税効果額	90	609
退職給付に係る調整額	219	1,377
持分法適用会社に対する持分相当額：		
当期発生額	701	149
組替調整額	0	-
持分法適用会社に対する持分相当額	702	149
その他の包括利益合計	1,759	8,864

(連結株主資本等変動計算書関係)

前連結会計年度(自 2024年4月1日 至 2025年3月31日)

1. 発行済株式の種類及び総数並びに自己株式の種類及び株式数に関する事項

	当連結会計年度期首 株式数 (千株)	当連結会計年度 増加株式数 (千株)	当連結会計年度 減少株式数 (千株)	当連結会計年度末 株式数 (千株)
発行済株式				
普通株式	37,187	-	-	37,187
合計	37,187	-	-	37,187
自己株式				
普通株式 (注) 1, 2	158	0	8	150
合計	158	0	8	150

(注) 1. 当連結会計年度期首及び当連結会計年度末の自己株式数には、業績連動型株式報酬制度(株式給付信託)に係る信託口が保有する当社株式がそれぞれ、73千株、65千株含まれている。

2. 普通株式の自己株式の株式数の増加0千株は、単元未満株式の買取りによるものであり、減少8千株は、業績連動型株式報酬制度(株式給付信託)の給付によるものである。

2. 新株予約権及び自己新株予約権に関する事項

該当事項はない。

3. 配当に関する事項

(1) 配当金支払額

決議	株式の種類	配当金の総額 (百万円)	1株当たり 配当額 (円)	基準日	効力発生日
2024年6月26日 定時株主総会	普通株式	1,298	35.00	2024年3月31日	2024年6月27日
2024年10月31日 取締役会	普通株式	1,298	35.00	2024年9月30日	2024年12月2日

(注) 1. 2024年6月26日に定時株主総会で決議した普通株式に係る配当金の総額には、業績連動型株式報酬制度(株式給付信託)に係る信託口が保有する当社株式に対する配当金2百万円が含まれている。

2. 2024年10月31日に取締役会で決議した普通株式に係る配当金の総額には、業績連動型株式報酬制度(株式給付信託)に係る信託口が保有する当社株式に対する配当金2百万円が含まれている。

(2) 基準日が当連結会計年度に属する配当のうち、配当の効力発生日が翌連結会計年度となるもの

決議	株式の種類	配当金の総額 (百万円)	配当の原資	1株当たり 配当額 (円)	基準日	効力発生日
2025年6月25日 定時株主総会	普通株式	1,298	利益剰余金	35.00	2025年3月31日	2025年6月26日

(注) 2025年6月25日に定時株主総会で決議した普通株式に係る配当金の総額には、業績連動型株式報酬制度(株式給付信託)に係る信託口が保有する当社株式に対する配当金2百万円が含まれている。

当連結会計年度(自 2025年4月1日 至 2026年3月31日)

1. 発行済株式の種類及び総数並びに自己株式の種類及び株式数に関する事項

	当連結会計年度期首 株式数 (千株)	当連結会計年度 増加株式数 (千株)	当連結会計年度 減少株式数 (千株)	当連結会計年度末 株式数 (千株)
発行済株式				
普通株式	37,187	-	-	37,187
合計	37,187	-	-	37,187
自己株式				
普通株式 (注) 1, 2	150	1,052	7	1,196
合計	150	1,052	7	1,196

(注) 1. 当連結会計年度期首及び当連結会計年度末の自己株式数には、業績連動型株式報酬制度(株式給付信託)に係る信託口が保有する当社株式がそれぞれ、65千株、57千株含まれている。

2. 普通株式の自己株式の株式数の増加1,052千株は、取締役会決議による自己株式の取得による増加1,052千株、及び単元未満株式の買取りによる増加0千株であり、減少7千株は、業績連動型株式報酬制度(株式給付信託)の給付によるものである。

2. 新株予約権及び自己新株予約権に関する事項

該当事項はない。

3. 配当に関する事項

(1) 配当金支払額

決議	株式の種類	配当金の総額 (百万円)	1株当たり 配当額 (円)	基準日	効力発生日
2025年6月25日 定時株主総会	普通株式	1,298	35.00	2025年3月31日	2025年6月26日
2025年10月30日 取締役会	普通株式	1,276	35.00	2025年9月30日	2025年12月1日

(注) 1. 2025年6月25日に定時株主総会で決議した普通株式に係る配当金の総額には、業績連動型株式報酬制度(株式給付信託)に係る信託口が保有する当社株式に対する配当金2百万円が含まれている。

2. 2025年10月30日に取締役会で決議した普通株式に係る配当金の総額には、業績連動型株式報酬制度(株式給付信託)に係る信託口が保有する当社株式に対する配当金2百万円が含まれている。

(2) 基準日が当連結会計年度に属する配当のうち、配当の効力発生日が翌連結会計年度となるもの

2026年6月24日開催の定時株主総会の議案として、次のとおり付議する予定である。

決議	株式の種類	配当金の総額 (百万円)	配当の原資	1株当たり 配当額 (円)	基準日	効力発生日
2026年6月24日 定時株主総会	普通株式	1,261	利益剰余金	35.00	2026年3月31日	2026年6月25日

(注) 2026年6月24日に定時株主総会で付議する予定の普通株式に係る配当金の総額には、業績連動型株式報酬制度(株式給付信託)に係る信託口が保有する当社株式に対する配当金2百万円が含まれている。

(連結キャッシュ・フロー計算書関係)

1 現金及び現金同等物の期末残高と連結貸借対照表に掲記されている科目の金額との関係

	前連結会計年度 (自 2024年4月1日 至 2025年3月31日)	当連結会計年度 (自 2025年4月1日 至 2026年3月31日)
現金及び預金勘定	29,475百万円	23,481百万円
預入期間が3か月を超える定期預金	1,120	647
現金及び現金同等物	28,355	22,834

(リース取引関係)

(借主側)

ファイナンス・リース取引

(1) 所有権移転ファイナンス・リース取引

リース資産の内容

有形固定資産

レンタカー事業における車両(その他の設備)である。

リース資産の減価償却の方法

連結財務諸表「注記事項(連結財務諸表作成のための基本となる重要な事項)4.会計方針に関する事項(2)重要な減価償却資産の減価償却の方法」に記載のとおりである。

(2) 所有権移転外ファイナンス・リース取引

リース資産の内容

有形固定資産

主として、ガス事業における建物・車両・OA機器等(業務設備)及び不動産賃貸事業における建物(その他の設備)等である。

リース資産の減価償却の方法

連結財務諸表「注記事項(連結財務諸表作成のための基本となる重要な事項)4.会計方針に関する事項(2)重要な減価償却資産の減価償却の方法」に記載のとおりである。

(貸主側)

1. ファイナンス・リース取引

(1) リース投資資産の内訳

流動資産

(単位：百万円)

	前連結会計年度 (2025年3月31日)	当連結会計年度 (2026年3月31日)
リース料債権部分	3,047	3,309
見積残存価額部分	-	-
受取利息相当額	1,396	1,539
リース投資資産	1,651	1,774

(2) リース債権及びリース投資資産に係るリース料債権部分の連結決算日後の回収予定額

流動資産

(単位：百万円)

	前連結会計年度 (2025年3月31日)					
	1年以内	1年超 2年以内	2年超 3年以内	3年超 4年以内	4年超 5年以内	5年超
リース債権	441	441	441	441	441	4,929
リース投資資産	454	407	377	344	286	1,175

(単位：百万円)

	当連結会計年度 (2026年3月31日)					
	1年以内	1年超 2年以内	2年超 3年以内	3年超 4年以内	4年超 5年以内	5年超
リース債権	452	452	452	452	452	4,572
リース投資資産	478	446	412	352	279	1,339

2. オペレーティング・リース取引

オペレーティング・リース取引のうち解約不能のものに係る未経過リース料

(単位：百万円)

	前連結会計年度 (2025年3月31日)	当連結会計年度 (2026年3月31日)
1年以内	597	211
1年超	1,045	1,201
合計	1,643	1,413

(金融商品関係)

1. 金融商品の状況に関する事項

(1) 金融商品に対する取組方針

当社グループは、主に都市ガスの製造・供給・販売事業を行うための設備投資計画に照らして、必要な資金を、主に金融機関借入や社債発行により調達している。また、短期的な運転資金を金融機関からの借入により調達しており、一時的な余資は安全性の高い金融資産で運用している。また、当社はグループ各社に貸付を行っており、グループ各社で生じる資金の過不足を調整することでの運用を行っている。

デリバティブは、後述するリスクを回避するために利用しており、投機的な取引は行わない方針である。

(2) 金融商品の内容及びそのリスク

営業債権である受取手形及び売掛金は、顧客の信用リスクに晒されている。有価証券及び投資有価証券は、主に満期保有目的の債券及び取引先企業との業務又は資本提携等に関連する株式であり、市場価格の変動リスクに晒されている。また、取引先企業等に対し長期貸付を行っているため、貸付先の信用リスクに晒されている。

営業債務である支払手形及び買掛金は、ほぼ1年以内の支払期日である。また、その一部には、原料等の輸入に伴う外貨建てのものがあり、為替の変動リスクに晒されている。短期借入金は主に運転資金の調達を目的にしたものであり、また長期借入金、社債は、主に設備投資に必要な資金の調達を目的としたものである。それらの借入金等の一部は金利の変動リスクに晒されている。

ヘッジ会計に関するヘッジ手段とヘッジ対象、ヘッジ方針、ヘッジの有効性の評価方法等については、前述の連結財務諸表「注記事項（連結財務諸表作成のための基本となる重要な事項）4. 会計方針に関する事項（8）重要なヘッジ会計の方法」に記載している。

(3) 金融商品に係るリスク管理体制

信用リスク（取引先の契約不履行等に係るリスク）の管理

当社は、営業債権及び長期貸付金について、各事業部門における営業管理担当部署が主要な取引先の状況を定期的にモニタリングし、取引相手ごとに期日及び残高を管理するとともに、財務状況の悪化等による回収懸念の早期把握や軽減を図っている。連結子会社についても、当社に準じて、同様の管理を行っている。

満期保有目的の債券は、主に格付けの高い債券を対象としているため、信用リスクは僅少である。

デリバティブ取引の利用にあたっては、カウンターパーティーリスクを軽減するために、投資適格以上の格付けの金融機関とのみ取引を行っている。当連結会計年度末日における最大信用リスク額は、信用リスクに晒される金融資産の連結貸借対照表価額により表されている。

市場リスク（為替や金利等の変動リスク）の管理

当社及び一部の連結子会社は、外貨建ての営業債務について、認識された為替の変動リスクに対して、為替相場の状況により、先物為替予約を利用してヘッジすることがある。

有価証券及び投資有価証券については、定期的に時価や発行体（取引先企業）の財務状況等を把握し、また、満期保有目的の債券以外のものについては、取引先企業との関係を勘案して保有状況を継続的に見直している。

デリバティブ取引については、取引権限や限度額等を定めたデリバティブ取引に関するリスク管理規程に基づき、当該取引にかかる各担当部署は、関連部署間で協議し、取引を行っている。財務戦略部等の資金管理担当部署は契約先と残高照合等を行っている。取引実績は、適宜担当役員に報告している。連結子会社についても、当社のデリバティブ取引に関するリスク管理規程に準じて、管理を行っている。

資金調達に係る流動性リスク（支払期日に支払いを実行できなくなるリスク）の管理

当社グループは、各部署からの報告に基づき財務戦略部等の資金管理担当部署が適時に資金繰計画を作成・更新することにより、流動性リスクを管理している。

(4) 金融商品の時価等に関する事項についての補足説明

金融商品の時価の算定においては変動要因を織り込んでいるため、異なる前提条件等を採用することにより、当該価額が変動することもある。また、「2. 金融商品の時価等に関する事項」におけるデリバティブ取引に関する契約額等については、その金額自体がデリバティブ取引に係る市場リスクを示すものではない。

2. 金融商品の時価等に関する事項

連結貸借対照表計上額、時価及びこれらの差額については、次のとおりである。

前連結会計年度（2025年3月31日）

	連結貸借対照表計上額 (百万円)	時価(百万円)	差額(百万円)
(1) 投資有価証券(*2)	38,375	36,653	1,721
(2) 長期貸付金 貸倒引当金(*3)	8,255 407		
	7,847	7,300	546
資産計	46,223	43,954	2,268
(1) 社債	82,050	73,727	8,322
(2) 長期借入金	156,590	151,255	5,334
負債計	238,640	224,982	13,657

当連結会計年度（2026年3月31日）

	連結貸借対照表計上額 (百万円)	時価(百万円)	差額(百万円)
(1) 投資有価証券(*2)	48,646	46,257	2,388
(2) 長期貸付金 貸倒引当金(*3)	12,359 172		
	12,186	10,956	1,230
資産計	60,832	57,213	3,619
(1) 社債	72,500	61,136	11,363
(2) 長期借入金	165,792	157,251	8,540
負債計	238,292	218,388	19,904

(*1) 「現金及び預金」、「受取手形、売掛金及び契約資産」、「支払手形及び買掛金」、「短期借入金」及び「未払法人税等」については、現金及び短期間で決済されるため時価が帳簿価額に近似するものであることから、記載を省略している。

(*2) 市場価格のない株式等は、「(1) 投資有価証券」には含まれていない。当該金融商品の連結貸借対照表計上額は以下のとおりである。

(単位：百万円)

区分	前連結会計年度 (2025年3月31日)	当連結会計年度 (2026年3月31日)
非上場株式・組合出資金	21,055	23,493

(*3) 長期貸付金に個別に計上している貸倒引当金を控除している。

(注) 1. 金銭債権及び満期がある有価証券の連結決算日後の償還予定額
前連結会計年度(2025年3月31日)

	1年以内 (百万円)	1年超 5年以内 (百万円)	5年超 10年以内 (百万円)	10年超 (百万円)
現金及び預金(*1)	29,475	-	-	-
受取手形、売掛金及び契約資産	30,067	-	-	-
投資有価証券				
満期保有目的の債券				
国債・地方債等	13	38	-	-
その他	-	-	-	-
その他有価証券のうち満期があるもの				
その他	-	-	-	-
長期貸付金	439	2,411	2,666	2,737
合計	59,996	2,449	2,666	2,737

(*1) 「現金及び預金」には現金87百万円が含まれている。

当連結会計年度(2026年3月31日)

	1年以内 (百万円)	1年超 5年以内 (百万円)	5年超 10年以内 (百万円)	10年超 (百万円)
現金及び預金(*1)	23,481	-	-	-
受取手形、売掛金及び契約資産	26,696	-	-	-
投資有価証券				
満期保有目的の債券				
国債・地方債等	13	38	-	-
その他	-	-	-	-
その他有価証券のうち満期があるもの				
その他	-	-	-	-
長期貸付金	281	3,226	4,078	4,773
合計	50,471	3,264	4,078	4,773

(*1) 「現金及び預金」には現金83百万円が含まれている。

(注) 2. 社債、長期借入金及びその他の有利子負債の連結決算日後の返済予定額

前連結会計年度(2025年3月31日)

	1年以内 (百万円)	1年超 2年以内 (百万円)	2年超 3年以内 (百万円)	3年超 4年以内 (百万円)	4年超 5年以内 (百万円)	5年超 (百万円)
社債	10,550	5,000	10,000	10,500	-	46,000
長期借入金	31,123	25,194	18,335	20,352	18,631	42,934
短期借入金	36,968	-	-	-	-	-
合計	78,641	30,194	28,335	30,852	18,631	88,934

当連結会計年度(2026年3月31日)

	1年以内 (百万円)	1年超 2年以内 (百万円)	2年超 3年以内 (百万円)	3年超 4年以内 (百万円)	4年超 5年以内 (百万円)	5年超 (百万円)
社債	5,000	10,000	10,500	-	-	47,000
長期借入金	31,612	23,389	23,768	22,140	19,928	44,951
短期借入金	46,010	-	-	-	-	-
合計	82,622	33,389	34,268	22,140	19,928	91,951

3. 金融商品の時価のレベルごとの内訳等に関する事項

金融商品の時価を、時価の算定に係るインプットの観察可能性及び重要性に応じて、以下の3つのレベルに分類している。

レベル1の時価：観察可能な時価の算定に係るインプットのうち、活発な市場において形成される当該時価の算定の対象となる資産又は負債に関する相場価格により算定した時価

レベル2の時価：観察可能な時価の算定に係るインプットのうち、レベル1のインプット以外の時価の算定に係るインプットを用いて算定した時価

レベル3の時価：観察できない時価の算定に係るインプットを使用して算定した時価

時価の算定に重要な影響を与えるインプットを複数使用している場合には、それらのインプットがそれぞれ属するレベルのうち、時価の算定における優先順位が最も低いレベルに時価を分類している。

(1) 時価で連結貸借対照表に計上している金融商品

前連結会計年度（2025年3月31日）

区分	時価（百万円）			
	レベル1	レベル2	レベル3	合計
投資有価証券				
其他有価証券				
株式	27,830	-	-	27,830
その他	25	786	-	811
資産計	27,855	786	-	28,642
負債計	-	-	-	-

当連結会計年度（2026年3月31日）

区分	時価（百万円）			
	レベル1	レベル2	レベル3	合計
投資有価証券				
其他有価証券				
株式	38,249	-	-	38,249
その他	12	799	-	811
資産計	38,261	799	-	39,060
負債計	-	-	-	-

(2) 時価で連結貸借対照表に計上している金融商品以外の金融商品
前連結会計年度(2025年3月31日)

区分	時価(百万円)			
	レベル1	レベル2	レベル3	合計
投資有価証券				
満期保有目的の債券	-	49	-	49
国債・地方債等				
子会社及び関連会社株式				
関連会社株式	7,961	-	-	7,961
長期貸付金	-	7,300	-	7,300
資産計	7,961	7,350	-	15,312
社債	-	73,727	-	73,727
長期借入金	-	151,255	-	151,255
負債計	-	224,982	-	224,982

当連結会計年度(2026年3月31日)

区分	時価(百万円)			
	レベル1	レベル2	レベル3	合計
投資有価証券				
満期保有目的の債券	-	49	-	49
国債・地方債等				
子会社及び関連会社株式				
関連会社株式	7,147	-	-	7,147
長期貸付金	-	10,956	-	10,956
資産計	7,147	11,005	-	18,152
社債	-	61,136	-	61,136
長期借入金	-	157,251	-	157,251
負債計	-	218,388	-	218,388

(注)時価の算定に用いた評価技法及び時価の算定に係るインプットの説明

投資有価証券

上場株式及び地方債は相場価格を用いて評価している。上場株式は活発な市場で取引されているため、その時価をレベル1の時価に分類している。一方で、地方債は市場での取引頻度が低く、活発な市場における相場価格とは認められないため、その時価をレベル2の時価に分類している。

市場における取引価格が存在しない投資信託は、基準価額を時価としており、レベル2の時価に分類している。

デリバティブ取引

時価の算定方法は、取引先金融機関から提示された価格等に基づき算定しており、レベル2の時価に分類している。

長期貸付金

長期貸付金の時価は、一定の期間ごとに分類し、与信管理上の信用リスク区分ごとに、その将来キャッシュ・フローと国債の利回り等適切な指標に信用スプレッドを上乗せした利率を基に割引現在価値法により算定しており、レベル2の時価に分類している。また、貸倒懸念債権の時価は、同様の割引率による見積キャッシュ・フローの割引現在価値、又は、担保及び保証による回収見込額等を基に割引現在価値法により算定しており、時価に対して観察できないインプットによる影響額が重要な場合はレベル3の時価、そうでない場合はレベル2の時価に分類している。

社債

当社の発行する社債の時価は、相場価格に基づき算定しており、その時価をレベル2の時価に分類している。

連結子会社の発行する社債の時価は、元利金の合計額を一定の期間ごとに分類し、その将来キャッシュ・フローを国債の利回り等適切な指標に信用スプレッドを上乗せした利率で割り引いた現在価値により算定しており、その時価をレベル2の時価に分類している。

長期借入金

長期借入金の時価については、元利金の合計額を国債の利回り等適切な指標に信用スプレッドを上乗せした利率で割り引いた現在価値により算定している。その時価をレベル2の時価に分類している。

(有価証券関係)

1. 満期保有目的の債券

前連結会計年度(2025年3月31日)

種類	連結貸借対照表 計上額 (百万円)	時価 (百万円)	差額 (百万円)
時価が連結貸借対照表計上額を超えるもの			
国債・地方債等	-	-	-
小計	-	-	-
時価が連結貸借対照表計上額を超えないもの			
国債・地方債等	51	49	1
その他	-	-	-
小計	51	49	1
合計	51	49	1

当連結会計年度(2026年3月31日)

種類	連結貸借対照表 計上額 (百万円)	時価 (百万円)	差額 (百万円)
時価が連結貸借対照表計上額を超えるもの			
国債・地方債等	-	-	-
小計	-	-	-
時価が連結貸借対照表計上額を超えないもの			
国債・地方債等	51	49	1
その他	-	-	-
小計	51	49	1
合計	51	49	1

2. その他有価証券

前連結会計年度(2025年3月31日)

種類	連結貸借対照表 計上額 (百万円)	取得原価 (百万円)	差額 (百万円)
連結貸借対照表計上額が取得原価を超えるもの			
株式	27,093	10,228	16,864
その他	802	769	32
小計	27,895	10,998	16,897
連結貸借対照表計上額が取得原価を超えないもの			
株式	737	757	20
その他	9	10	0
小計	746	767	20
合計	28,642	11,766	16,876

(注) 非上場株式・組合出資金(連結貸借対照表計上額 12,059百万円)については、市場価格がなく、かつ将来キャッシュ・フローを見積ること等ができないことから、上表の「その他有価証券」には含めていない。

当連結会計年度(2026年3月31日)

種類	連結貸借対照表 計上額 (百万円)	取得原価 (百万円)	差額 (百万円)
連結貸借対照表計上額が取得原価を超えるもの			
株式	38,016	9,717	28,298
その他	805	760	44
小計	38,821	10,478	28,342
連結貸借対照表計上額が取得原価を超えないもの			
株式	233	235	2
その他	6	7	0
小計	239	242	2
合計	39,060	10,720	28,340

(注) 非上場株式・組合出資金(連結貸借対照表計上額 14,504百万円)については、市場価格がなく、かつ将来キャッシュ・フローを見積ること等ができないことから、上表の「その他有価証券」には含めていない。

3. 売却したその他有価証券

前連結会計年度(自 2024年4月1日 至 2025年3月31日)

種類	売却額(百万円)	売却益の合計額 (百万円)	売却損の合計額 (百万円)
株式	425	243	-

当連結会計年度(自 2025年4月1日 至 2026年3月31日)

種類	売却額(百万円)	売却益の合計額 (百万円)	売却損の合計額 (百万円)
株式	2,481	1,222	29

4. 減損処理を行った有価証券

その他有価証券の「株式」について、前連結会計年度は56百万円の減損処理を行っている。また、非連結子会社株式について、前連結会計年度は117百万円の減損処理を行っている。

なお、減損処理にあたっては、市場価格のある有価証券については期末における時価が取得原価に比べ30%以上下落した場合、市場価格のない有価証券については実質価額が著しく低下した場合には、回復可能性等を考慮して必要と認められた額について減損処理を行っている。

(デリバティブ取引関係)

1. ヘッジ会計が適用されていないデリバティブ取引

該当事項はない。

2. ヘッジ会計が適用されているデリバティブ取引

(1) 通貨関連

該当事項はない。

(2) 金利関連

該当事項はない。

(退職給付関係)

1. 採用している退職給付制度の概要

当社グループは、従業員の退職給付に充てるため、積立型、非積立型の確定給付制度及び確定拠出制度を採用している。

確定給付企業年金制度（すべて積立型制度である。）では、給与と勤務期間に基づいた一時金又は年金を支給する。一部の確定給付企業年金制度には、退職給付信託が設定されている。

退職一時金制度（すべて非積立型制度である。）では、退職給付として、給与と勤務期間に基づいた一時金を支給する。

確定拠出制度では、確定拠出型の企業年金制度に加入しており、要拠出額を退職給付費用として処理している。

なお、一部の連結子会社は、退職給付債務の算定にあたり、簡便法を採用している。

2. 確定給付制度（簡便法を適用した制度を除く）

(1) 退職給付債務の期首残高と期末残高の調整表

	前連結会計年度	当連結会計年度
	(自 2024年4月1日 至 2025年3月31日)	(自 2025年4月1日 至 2026年3月31日)
退職給付債務の期首残高	17,789百万円	15,235百万円
勤務費用	465	374
利息費用	195	319
数理計算上の差異の発生額	1,191	458
退職給付の支払額	2,023	1,172
退職給付債務の期末残高	15,235	15,215

(2) 年金資産の期首残高と期末残高の調整表

	前連結会計年度	当連結会計年度
	(自 2024年4月1日 至 2025年3月31日)	(自 2025年4月1日 至 2026年3月31日)
年金資産の期首残高	27,381百万円	26,348百万円
期待運用収益	821	790
数理計算上の差異の発生額	240	3,001
事業主からの拠出額	409	400
退職給付の支払額	2,023	1,172
年金資産の期末残高	26,348	29,367

(3) 退職給付債務及び年金資産の期末残高と連結貸借対照表に計上された退職給付に係る負債及び退職給付に係る資産の調整表

	前連結会計年度	当連結会計年度
	(2025年3月31日)	(2026年3月31日)
積立型制度の退職給付債務	15,235百万円	15,215百万円
年金資産	26,348	29,367
	11,113	14,152
非積立型制度の退職給付債務	-	-
連結貸借対照表に計上された負債と資産の純額	11,113	14,152
退職給付に係る負債	-	-
退職給付に係る資産	11,113	14,152
連結貸借対照表に計上された負債と資産の純額	11,113	14,152

(4) 退職給付費用及びその内訳項目の金額

	前連結会計年度	当連結会計年度
	(自 2024年4月1日 至 2025年3月31日)	(自 2025年4月1日 至 2026年3月31日)
勤務費用	465百万円	374百万円
利息費用	195	319
期待運用収益	821	790
数理計算上の差異の費用処理額	641	555
過去勤務費用の費用処理額	-	-
その他	98	47
確定給付制度に係る退職給付費用	703	604

(5) 退職給付に係る調整額

退職給付に係る調整額に計上した項目（法人税等及び税効果控除前）の内訳は次のとおりである。

	前連結会計年度	当連結会計年度
	(自 2024年4月1日 至 2025年3月31日)	(自 2025年4月1日 至 2026年3月31日)
過去勤務費用	- 百万円	- 百万円
数理計算上の差異	309	1,987
合計	309	1,987

(6) 退職給付に係る調整累計額

退職給付に係る調整累計額に計上した項目（法人税等及び税効果控除前）の内訳は次のとおりである。

	前連結会計年度	当連結会計年度
	(2025年3月31日)	(2026年3月31日)
未認識過去勤務費用	- 百万円	- 百万円
未認識数理計算上の差異	3,796	5,783
合計	3,796	5,783

(7) 年金資産に関する事項

年金資産の主な内訳

年金資産合計に対する主な分類ごとの比率は、次のとおりである。

	前連結会計年度	当連結会計年度
	(2025年3月31日)	(2026年3月31日)
債券	24%	19%
株式	33	39
保険資産（一般勘定）	24	24
オルタナティブ	14	13
現金及び預金	5	5
合計	100	100

(注) 年金資産合計には、企業年金制度に対して設定した退職給付信託が前連結会計年度23%、当連結会計年度28%含まれている。

長期期待運用収益率の設定方法

年金資産の長期期待運用収益率を決定するため、現在及び予想される年金資産の配分と、年金資産を構成する多様な資産からの現在及び将来期待される長期の収益率を考慮している。

(8) 数値計算上の計算基礎に関する事項

主要な数値計算上の計算基礎（加重平均で表わしている。）

	前連結会計年度 (2025年3月31日)	当連結会計年度 (2026年3月31日)
割引率	2.1%	2.1%
長期期待運用収益率	3.0	3.0

3. 簡便法を適用した確定給付制度

(1) 退職給付に係る負債及び退職給付に係る資産の期首残高と期末残高の調整表

	前連結会計年度 (自 2024年4月1日 至 2025年3月31日)	当連結会計年度 (自 2025年4月1日 至 2026年3月31日)
退職給付に係る負債及び 退職給付に係る資産の期首残高（純額）	1,196百万円	1,101百万円
退職給付費用	347	331
退職給付の支払額	142	188
制度への拠出額	300	191
退職給付に係る負債及び 退職給付に係る資産の期末残高（純額）	1,101	1,054

(2) 退職給付債務及び年金資産の期末残高と連結貸借対照表に計上された退職給付に係る負債及び退職給付に係る資産の調整表

	前連結会計年度 (2025年3月31日)	当連結会計年度 (2026年3月31日)
退職給付債務	3,967百万円	3,398百万円
年金資産	2,865	2,344
	1,101	1,054
連結貸借対照表に計上された負債と資産の純額	1,101	1,054
退職給付に係る負債	1,349	1,373
退職給付に係る資産	248	318
連結貸借対照表に計上された負債と資産の純額	1,101	1,054

(3) 退職給付費用

簡便法で計算した退職給付費用 前連結会計年度 347百万円 当連結会計年度 331百万円

4. 確定拠出制度

当社及び連結子会社の確定拠出制度への要拠出額は、前連結会計年度249百万円、当連結会計年度268百万円である。

(ストック・オプション等関係)

該当事項はない。

(税効果会計関係)

1. 繰延税金資産及び繰延税金負債の発生の主な原因別の内訳

	前連結会計年度 (2025年3月31日)	当連結会計年度 (2026年3月31日)
繰延税金資産		
減価償却費超過額及び減損損失	2,898百万円	2,583百万円
未払費用	1,337	1,557
連結未実現利益	1,570	1,542
税務上の繰越欠損金(注)1	1,496	1,456
投資有価証券評価損	1,181	1,152
退職給付信託設定損	986	987
時価評価差額	921	921
信託資産運用損益	413	495
その他	1,969	2,583
繰延税金資産小計	12,775	13,281
税務上の繰越欠損金に係る評価性引当額(注)1	1,099	1,380
将来減算一時差異等の合計に係る評価性引当額	3,735	3,802
評価性引当額小計	4,835	5,183
繰延税金資産合計	7,939	8,098
繰延税金負債		
その他有価証券評価差額金	5,095	8,840
退職給付に係る資産	2,388	3,814
退職給付信託設定益	1,382	1,427
その他	909	869
繰延税金負債合計	9,775	14,951
繰延税金資産の純額	1,835	6,853

(注)1. 税務上の繰越欠損金及びその繰延税金資産の繰越期限別の金額

前連結会計年度(2025年3月31日)

	1年以内 (百万円)	1年超 2年以内 (百万円)	2年超 3年以内 (百万円)	3年超 4年以内 (百万円)	4年超 5年以内 (百万円)	5年超 (百万円)	合計 (百万円)
税務上の繰越欠損金 (1)	107	217	27	213	155	774	1,496
評価性引当額	66	68	23	141	116	682	1,099
繰延税金資産	41	149	3	71	39	91	396

(1) 税務上の繰越欠損金は、法定実効税率を乗じた額である。

当連結会計年度(2026年3月31日)

	1年以内 (百万円)	1年超 2年以内 (百万円)	2年超 3年以内 (百万円)	3年超 4年以内 (百万円)	4年超 5年以内 (百万円)	5年超 (百万円)	合計 (百万円)
税務上の繰越欠損金 (1)	216	5	221	137	493	383	1,456
評価性引当額	216	5	221	134	489	314	1,380
繰延税金資産	0	0	0	2	3	68	75

(1) 税務上の繰越欠損金は、法定実効税率を乗じた額である。

2. 法定実効税率と税効果会計適用後の法人税等の負担率との間に重要な差異があるときの、当該差異の原因となった主要な項目別の内訳

	前連結会計年度 (2025年3月31日)	当連結会計年度 (2026年3月31日)
法定実効税率 (調整)	30.5%	30.5%
交際費等永久に損金に算入されない項目	1.1	1.4
親会社と子会社の法定実効税率の差異	2.9	2.2
税率変更による期末繰延税金負債の減額修正	0.8	-
受取配当金等永久に益金に算入されない項目	0.3	0.6
評価性引当額の増減	2.3	1.8
繰越欠損金の変動額	3.8	1.6
未実現利益等	1.2	5.0
その他	2.2	2.4
税効果会計適用後の法人税等の負担率	32.6	39.9

3. 法人税及び地方法人税の会計処理又はこれらに関する税効果会計の会計処理

当社及び一部の国内連結子会社は、グループ通算制度を適用しており、「グループ通算制度を適用する場合の会計処理及び開示に関する取扱い」(実務対応報告第42号 2021年8月12日)に従って、法人税及び地方法人税の会計処理又はこれらに関する税効果会計の会計処理並びに開示を行っている。

(資産除去債務関係)

資産除去債務のうち連結貸借対照表に計上しているもの

1. 当該資産除去債務の概要

主に太陽光発電設備の廃棄費用等である。

2. 当該資産除去債務の金額の算定方法

使用見込期間を取得から10～50年と見積り、割引率は0.075%～2.419%を使用して資産除去債務の金額を計算している。

3. 当該資産除去債務の総額の増減

	前連結会計年度 (自 2024年4月1日 至 2025年3月31日)	当連結会計年度 (自 2025年4月1日 至 2026年3月31日)
期首残高	886百万円	897百万円
有形固定資産の取得に伴う増加額	3	21
時の経過による調整額	7	8
その他増減額(は減少)	-	7
期末残高	897	920

(注) 上表の期末残高には、再生可能エネルギー電気の利用の促進に関する特別措置法施行規則(2012年経済産業省令第46号)に規定された再生可能エネルギー発電設備の解体等に要する費用についての資産除去債務を、前連結会計年度末は768百万円、当連結会計年度末は776百万円含んでいる。

(賃貸等不動産関係)

当社及び一部の連結子会社では、北部九州及び中国地方等にオフィス、倉庫、店舗等の賃貸物件を有しており、また遊休不動産も保有している。前連結会計年度における当該賃貸等不動産に関する賃貸損益は2,519百万円（主な賃貸収益は売上高に、主な賃貸費用は売上原価に計上）である。当連結会計年度における当該賃貸等不動産に関する賃貸損益は2,596百万円（主な賃貸収益は売上高に、主な賃貸費用は売上原価に計上）である。

また、当該賃貸等不動産の連結貸借対照表計上額、期中増減額及び時価は、次のとおりである。

(単位：百万円)

	前連結会計年度 (自 2024年4月1日 至 2025年3月31日)	当連結会計年度 (自 2025年4月1日 至 2026年3月31日)
連結貸借対照表計上額		
期首残高	58,388	65,403
期中増減額	7,014	3,441
期末残高	65,403	61,961
期末時価	93,794	94,130

- (注) 1. 連結貸借対照表計上額は、取得原価から減価償却累計額及び減損損失累計額を控除した金額である。
2. 期中増減額のうち、前連結会計年度の主な増加額は不動産取得(7,809百万円)である。当連結会計年度の主な減少額は販売用不動産への振替(5,636百万円)である。
3. 当連結会計年度末の時価は、主要な物件については社外の不動産鑑定士による不動産鑑定評価書に基づく金額、その他の物件については「不動産鑑定評価基準」に基づいて自社で算定した金額である。ただし、第三者からの取得時や直近の評価時点から、一定の評価額や適切に市場価格を反映していると考えられる指標に重要な変動が生じていない場合には、当該評価額や指標を用いて調整した金額によっている。また、当連結会計年度に新規取得したものについては、時価の変動が軽微であると考えられるため、連結貸借対照表計上額をもって時価としている。

(収益認識関係)

1. 顧客との契約から生じる収益を分解した情報

前連結会計年度(自 2024年4月1日 至 2025年3月31日)

財又はサービスの種類別の内訳

(単位:百万円)

	報告セグメント					その他 (注)2	合計	調整額	合計
	ガス	L P G	電力・ その他 エネルギー	不動産	計				
都市ガス(注)1	125,148	-	-	-	125,148	-	125,148	-	125,148
L P G	-	21,418	-	-	21,418	-	21,418	-	21,418
電力	-	-	15,097	-	15,097	-	15,097	-	15,097
海外L N G出荷	-	-	1,064	-	1,064	-	1,064	-	1,064
不動産販売	-	-	-	21,352	21,352	-	21,352	-	21,352
その他	26,301	-	4,773	9,974	41,049	16,339	57,388	-	57,388
顧客との契約から生じる収益	151,450	21,418	20,935	31,326	225,131	16,339	241,470	-	241,470
その他の収益(注)3	5,194	380	1,573	5,037	12,185	640	12,825	146	12,972
外部顧客への売上高	156,644	21,799	22,509	36,364	237,317	16,979	254,296	146	254,442

(注)1. 「都市ガス」は、「ガス事業会計規則」が適用される連結会社において、毎月の検針による使用量の計量に基づき認識した収益85,770百万円を含んでいる。

2. 「その他」の区分は、報告セグメントに含まれない事業セグメントであり、食品販売事業、情報処理事業、飲食店事業等を含んでいる。

3. 「その他の収益」は、電気・ガス価格激変緩和対策事業補助金等6,358百万円の他、リースに係る収益等を含んでいる。

当連結会計年度(自 2025年4月1日 至 2026年3月31日)

財又はサービスの種類別の内訳

(単位:百万円)

	報告セグメント					その他 (注)2	合計	調整額	合計
	ガス	L P G	電力・ その他 エネルギー	不動産	計				
都市ガス(注)1	119,347	-	-	-	119,347	-	119,347	-	119,347
L P G	-	21,363	-	-	21,363	-	21,363	-	21,363
電力	-	-	20,089	-	20,089	-	20,089	-	20,089
海外L N G出荷	-	-	4,230	-	4,230	-	4,230	-	4,230
不動産販売	-	-	-	24,302	24,302	-	24,302	-	24,302
その他	27,988	-	4,712	12,294	44,996	15,762	60,758	-	60,758
顧客との契約から生じる収益	147,336	21,363	29,032	36,597	234,330	15,762	250,092	-	250,092
その他の収益(注)3	3,797	171	1,588	5,409	10,966	607	11,573	157	11,731
外部顧客への売上高	151,133	21,535	30,621	42,006	245,296	16,369	261,666	157	261,823

(注)1. 「都市ガス」は、「ガス事業会計規則」が適用される連結会社において、毎月の検針による使用量の計量に基づき認識した収益81,480百万円を含んでいる。

2. 「その他」の区分は、報告セグメントに含まれない事業セグメントであり、食品販売事業、情報処理事業、飲食店事業等を含んでいる。

3. 「その他の収益」は、電気・ガス料金負担軽減支援事業補助金等4,698百万円の他、リースに係る収益等を含んでいる。

4. 当社は当連結会計年度より、報告セグメントの変更に伴い顧客との契約から生じる収益を分解した情報の区分を変更している。セグメント変更の詳細については、(セグメント情報等)に記載のとおりである。なお、前連結会計年度についても、変更後の区分に基づき作成したものを記載している。

2. 顧客との契約から生じる収益を理解するための基礎となる情報

顧客との契約から生じる収益を理解するための基礎となる情報は、連結財務諸表「注記事項（連結財務諸表作成のための基本となる重要な事項）4．会計方針に関する事項（6）重要な収益及び費用の計上基準」に記載のとおりである。

3．顧客との契約に基づく履行義務の充足と当該契約から生じるキャッシュ・フローとの関係並びに当連結会計年度末において存在する顧客との契約から翌連結会計年度以降に認識すると見込まれる収益の金額及び時期に関する情報

(1) 契約資産及び契約負債の残高等

（単位：百万円）

	前連結会計年度	当連結会計年度
顧客との契約から生じた債権(期首残高)	27,923	26,080
顧客との契約から生じた債権(期末残高)	26,080	24,906
契約資産(期首残高)	683	3,042
契約資産(期末残高)	3,042	522
契約負債(期首残高)	5,803	8,506
契約負債(期末残高)	8,506	4,769

契約資産は、主にガス事業及び不動産事業等の工事契約において、発生原価による進捗度の測定に基づいて認識した収益に係る未請求の売掛金である。契約資産は、主に未完成工事の収益の認識により計上され、顧客の検収時に売上債権へ振り替えられる。

契約負債は、主にマンション等の不動産販売契約及び有料老人ホームの利用権契約において、顧客から受け取った前受金である。契約負債は、収益の認識に伴い取り崩される。

前連結会計年度に認識した収益のうち、期首時点の契約負債に含まれていた額は1,692百万円である。また、前連結会計年度において、契約資産が2,358百万円増加した主な理由は、収益の認識による増加が、顧客との契約から生じた債権への振替による減少を上回ったことによるものである。また、前連結会計年度において、契約負債が2,703百万円増加した主な理由は、不動産事業において次期に引渡予定の分譲マンションの最終金を受け取ったことにより前受金が一時的に増加したことによるものである。

当連結会計年度に認識した収益のうち、期首時点の契約負債に含まれていた額は5,693百万円である。また、当連結会計年度において、契約資産が2,519百万円減少した主な理由は、顧客との契約から生じた債権への振替による減少が、収益認識による増加を上回ったことによるものである。また、当連結会計年度において、契約負債が3,736百万円減少した主な理由は、不動産事業において前期に計上していた分譲マンションの最終金による前受金が引渡しの完了により減少したことによるものである。

(2) 残存履行義務に配分した取引価格

当社及び連結子会社では、残存履行義務に配分した取引価格の注記にあたって実務上の便法を適用し、当初に予想される契約期間が1年以内の契約について注記の対象に含めていない。当該履行義務は、主に不動産分譲事業におけるマンションの販売と、介護事業における有料老人ホームの利用権に関するものであり、残存履行義務に配分した取引価格の総額及び収益の認識が見込まれる期間は、以下のとおりである。

（単位：百万円）

	前連結会計年度	当連結会計年度
1年以内	8,966	2,927
1年超2年以内	7,404	8,774
2年超	4,029	3,147
合計	20,400	14,849

(セグメント情報等)

【セグメント情報】

1. 報告セグメントの概要

当社グループの報告セグメントは、当社グループの構成単位のうち分離された財務情報が入手可能であり、取締役会が、経営資源の配分の決定及び業績を評価するために、定期的に検討を行う対象となっているものである。

当社グループは、主に都市ガス事業（附随する工事及び器具販売を含む）、LPG事業、電力・その他エネルギー事業及び不動産事業を行っており、製品・サービス別のセグメントである「ガス事業」、「LPG事業」、「電力・その他エネルギー事業」及び「不動産事業」の4つを報告セグメントとしている。

また、当連結会計年度より、「西部ガスグループ中期経営計画(2025～2027年度) ACT2027」に掲げる「資本コスト経営」を推進する方針を踏まえ、一部の事業について帰属する報告セグメントの見直しを行った。

この結果、

「ガス事業」は、都市ガス販売、都市ガス機器販売、ガス配管工事、LNG販売、リフォーム事業等を行っている。

「LPG事業」は、LPG販売、LPG機器販売並びにこれに伴う工事施工等を行っている。

「電力・その他エネルギー事業」は、電力販売、熱供給事業、太陽光発電事業等を行っている。

「不動産事業」は、不動産販売・賃貸及び管理、住宅建築、宅地開発等を行っている。

なお、前連結会計年度のセグメント情報については、変更後の区分に基づき作成したものを記載している。

2. 報告セグメントごとの売上高、利益又は損失、資産、その他の項目の金額の算定方法

報告されている事業セグメントの会計処理の方法は、「連結財務諸表作成のための基本となる重要な事項」における記載と同一である。

報告セグメントの利益は、営業利益ベースの数値である。

セグメント間の内部収益及び振替高は市場実勢価格に基づいている。

3. 報告セグメントごとの売上高、利益又は損失、資産、その他の項目の金額に関する情報
前連結会計年度(自 2024年4月1日 至 2025年3月31日)

(単位:百万円)

	報告セグメント					その他 (注)1	合計	調整額 (注)2	連結 財務諸表 計上額 (注)3
	ガス	L P G	電力・ その他 エネルギー	不動産	計				
売上高									
外部顧客への売上高	156,644	21,799	22,509	36,364	237,317	16,979	254,296	146	254,442
セグメント間の内部 売上高又は振替高	2,465	5,064	765	4,952	13,248	5,277	18,525	18,525	-
計	159,109	26,864	23,274	41,317	250,565	22,256	272,821	18,379	254,442
セグメント利益 又は損失()	5,682	217	228	4,170	9,862	288	10,151	379	10,530
セグメント資産	177,933	22,974	40,574	144,836	386,320	26,982	413,302	34,471	447,774
その他の項目									
減価償却費	12,678	1,077	1,097	2,014	16,868	778	17,646	624	18,270
減損損失	-	54	-	173	227	-	227	-	227
のれんの償却額	-	42	-	-	42	-	42	-	42
持分法適用会社への 投資額	5,465	-	6,749	-	12,215	4,215	16,431	-	16,431
有形固定資産及び無 形固定資産の増加額	10,484	1,383	914	7,996	20,779	1,081	21,860	3,340	25,201

(注)1. 「その他」の区分は、報告セグメントに含まれない事業セグメントであり、食品販売事業、情報処理事業、飲食店事業等を含んでいる。

2. 調整額は以下のとおりである。

- (1) セグメント利益又は損失の調整額379百万円には、セグメント間取引消去又は振替高339百万円及び各報告セグメントに配分していない全社収益及び全社費用40百万円が含まれている。全社収益は、各グループ会社からの経営支援料等であり、全社費用は、報告セグメントに帰属しないグループ運営に係る費用等である。
- (2) セグメント資産の調整額34,471百万円には、セグメント間消去又は振替高 211,073百万円及び各報告セグメントに帰属しない全社資産245,545百万円が含まれている。全社資産は、主に持株会社である当社における余資運用資金(現金及び預金)、長期投資資金(投資有価証券)、グループ金融及び管理部門に係る資産等である。
- (3) 減価償却費の調整額624百万円には、セグメント間取引消去又は振替高 145百万円及び各報告セグメントに帰属しない全社資産の減価償却費770百万円が含まれている。
- (4) 有形固定資産及び無形固定資産の増加額の調整額3,340百万円には、セグメント間消去又は振替高 425百万円及び各報告セグメントに帰属しない全社資産の増加額2,914百万円が含まれている。

3. セグメント利益又は損失は、連結財務諸表の営業利益と調整を行っている。

当連結会計年度(自 2025年4月1日 至 2026年3月31日)

(単位:百万円)

	報告セグメント					その他 (注)1	合計	調整額 (注)2	連結 財務諸表 計上額 (注)3
	ガス	L P G	電力・ その他 エネルギー	不動産	計				
売上高									
外部顧客への売上高	151,133	21,535	30,621	42,006	245,296	16,369	261,666	157	261,823
セグメント間の内部 売上高又は振替高	2,357	4,563	798	5,693	13,412	7,233	20,646	20,646	-
計	153,490	26,098	31,419	47,700	258,708	23,603	282,312	20,488	261,823
セグメント利益	7,914	1	1,235	3,329	12,481	60	12,541	77	12,463
セグメント資産	190,907	21,874	49,256	136,944	398,982	27,541	426,523	39,322	465,845
その他の項目									
減価償却費	10,035	1,019	1,117	2,180	14,353	815	15,168	518	15,687
減損損失	-	-	239	278	518	46	565	-	565
のれんの償却額	-	52	-	-	52	-	52	-	52
持分法適用会社への 投資額	5,063	-	6,468	-	11,531	4,470	16,002	-	16,002
有形固定資産及び無 形固定資産の増加額	17,742	1,158	2,599	4,851	26,351	932	27,284	4,970	32,254

(注)1. 「その他」の区分は、報告セグメントに含まれない事業セグメントであり、食品販売事業、情報処理事業、飲食店事業等を含んでいる。

2. 調整額は以下のとおりである。

- (1) セグメント利益の調整額 77百万円には、セグメント間取引消去又は振替高419百万円及び各報告セグメントに配分していない全社収益及び全社費用 496百万円が含まれている。全社収益は、各グループ会社からの経営支援料等であり、全社費用は、報告セグメントに帰属しないグループ運営に係る費用等である。
- (2) セグメント資産の調整額39,322百万円には、セグメント間消去又は振替高 224,455百万円及び各報告セグメントに帰属しない全社資産263,777百万円が含まれている。全社資産は、主に持株会社である当社における余資運用資金(現金及び預金)、長期投資資金(投資有価証券)、グループ金融及び管理部門に係る資産等である。
- (3) 減価償却費の調整額518百万円には、セグメント間取引消去又は振替高 114百万円及び各報告セグメントに帰属しない全社資産の減価償却費633百万円が含まれている。
- (4) 有形固定資産及び無形固定資産の増加額の調整額4,970百万円には、セグメント間消去又は振替高 196百万円及び各報告セグメントに帰属しない全社資産の増加額5,166百万円が含まれている。

3. セグメント利益は、連結財務諸表の営業利益と調整を行っている。

【関連情報】

前連結会計年度（自 2024年4月1日 至 2025年3月31日）

1．製品及びサービスごとの情報

セグメント情報「3．報告セグメントごとの売上高、利益又は損失、資産、その他の項目の金額に関する情報」を参照。

2．地域ごとの情報

(1) 売上高

本邦の外部顧客への売上高が連結損益計算書の売上高の90%を超えるため、記載を省略している。

(2) 有形固定資産

本邦に所在している有形固定資産の金額が連結貸借対照表の有形固定資産の金額の90%を超えるため記載を省略している。

3．主要な顧客ごとの情報

外部顧客への売上高のうち、連結損益計算書の売上高の10%以上を占める顧客がないため、記載していない。

当連結会計年度（自 2025年4月1日 至 2026年3月31日）

1．製品及びサービスごとの情報

セグメント情報「3．報告セグメントごとの売上高、利益又は損失、資産、その他の項目の金額に関する情報」を参照。

2．地域ごとの情報

(1) 売上高

本邦の外部顧客への売上高が連結損益計算書の売上高の90%を超えるため、記載を省略している。

(2) 有形固定資産

本邦に所在している有形固定資産の金額が連結貸借対照表の有形固定資産の金額の90%を超えるため記載を省略している。

3．主要な顧客ごとの情報

外部顧客への売上高のうち、連結損益計算書の売上高の10%以上を占める顧客がないため、記載していない。

【報告セグメントごとの固定資産の減損損失に関する情報】

前連結会計年度（自 2024年4月1日 至 2025年3月31日）

（単位：百万円）

	ガス	L P G	電力・その他 エネルギー	不動産	その他	全社・消去	合計
減損損失	-	54	-	173	-	-	227

当連結会計年度（自 2025年4月1日 至 2026年3月31日）

（単位：百万円）

	ガス	L P G	電力・その他 エネルギー	不動産	その他	全社・消去	合計
減損損失	-	-	239	278	46	-	565

【報告セグメントごとののれんの償却額及び未償却残高に関する情報】

前連結会計年度（自 2024年4月1日 至 2025年3月31日）

（単位：百万円）

	ガス	L P G	電力・その他 エネルギー	不動産	その他	全社・消去	合計
当期償却額	-	42	-	-	-	-	42
当期末残高	-	171	-	-	-	-	171

当連結会計年度（自 2025年4月1日 至 2026年3月31日）

（単位：百万円）

	ガス	L P G	電力・その他 エネルギー	不動産	その他	全社・消去	合計
当期償却額	-	52	-	-	-	-	52
当期末残高	-	300	-	-	-	-	300

【報告セグメントごとの負ののれん発生益に関する情報】

該当事項はない。

【関連当事者情報】

1. 関連当事者との取引

(1) 連結財務諸表提出会社と関連当事者との取引

連結財務諸表提出会社の役員及び主要株主（個人の場合に限る。）等

前連結会計年度（自 2024年4月1日 至 2025年3月31日）

種類	会社等の名称 又は氏名	所在地	資本金又は 出資金 (百万円)	事業の内容 又は職業	議決権等の 所有 (被所有) 割合(%)	関連当事者 との関係	取引の内容	取引金額 (百万円)	科目	期末残高 (百万円)
役員	五島 久	-	-	当社取締役 株福岡銀行 代表取締役 頭取	(被所有) 直接 0.00	資金の借入	資金の借入	2,000	短期借入金	600
							借入金の返済	2,662	1年以内に 期限到来の 固定負債	2,447
									長期借入金	14,011

当連結会計年度（自 2025年4月1日 至 2026年3月31日）

種類	会社等の名称 又は氏名	所在地	資本金又は 出資金 (百万円)	事業の内容 又は職業	議決権等の 所有 (被所有) 割合(%)	関連当事者 との関係	取引の内容	取引金額 (百万円)	科目	期末残高 (百万円)
役員	五島 久	-	-	当社取締役 株福岡銀行 代表取締役 頭取	(被所有) 直接 0.00	資金の借入	資金の借入	2,890	短期借入金	715
							借入金の返済	2,447	1年以内に 期限到来の 固定負債	2,562
									長期借入金	14,224

(注) 1. 上記、取引金額及び期末残高に消費税は含まれていない。

2. 取引条件及び取引条件の決定方針等

当社取締役 五島 久が第三者（株式会社福岡銀行）の代表者として行った取引であり、他の金融機関との取引と同様、一般的な借入条件で行っている。

(2) 連結財務諸表提出会社の連結子会社と関連当事者との取引

連結財務諸表提出会社の連結子会社の役員及び主要株主（個人の場合に限る。）等

前連結会計年度（自 2024年4月1日 至 2025年3月31日）

該当事項はない。

当連結会計年度（自 2025年4月1日 至 2026年3月31日）

該当事項はない。

連結財務諸表提出会社の役員及び主要株主（個人の場合に限る。）等

前連結会計年度（自 2024年4月1日 至 2025年3月31日）

種類	会社等の名称 又は氏名	所在地	資本金又は 出資金 (百万円)	事業の内容 又は職業	議決権等の 所有 (被所有) 割合(%)	関連当事者 との関係	取引の内容	取引金額 (百万円)	科目	期末残高 (百万円)
役員	五島 久	-	-	当社取締役 ㈱福岡銀行 代表取締役 頭取	(被所有) 直接 0.00	資金の借入	資金の借入	2,727	短期借入金	4,524
							借入金の返済	2,839	1年以内に 期限到来の 固定負債	1,684
									長期借入金	1,063

当連結会計年度(自 2025年4月1日 至 2026年3月31日)

種類	会社等の名称 又は氏名	所在地	資本金又は 出資金 (百万円)	事業の内容 又は職業	議決権等の 所有 (被所有) 割合(%)	関連当事者 との関係	取引の内容	取引金額 (百万円)	科目	期末残高 (百万円)
役員	五島 久	-	-	当社取締役 ㈱福岡銀行 代表取締役 頭取	(被所有) 直接 0.00	資金の借入	資金の借入	2,924	短期借入金	3,660
							借入金の返済	3,071	1年以内に 期限到来の 固定負債	470
									長期借入金	2,994

(注) 1. 上記、取引金額及び期末残高に消費税は含まれていない。

2. 取引条件及び取引条件の決定方針等

当社取締役 五島 久が第三者(株式会社福岡銀行)の代表者として行った取引であり、他の金融機関との取引と同様、一般的な借入条件で行っている。

連結財務諸表提出会社の非連結子会社及び関連会社等

前連結会計年度(自 2024年4月1日 至 2025年3月31日)

種類	会社等の名称 又は氏名	所在地	資本金又は 出資金 (百万円)	事業の 内容 又は職業	議決権等の 所有 (被所有) 割合(%)	関連当事者 との関係	取引の内容	取引金額 (百万円)	科目	期末残高 (百万円)
関連 会社	ひびき発電(同)	北九州市 若松区	10	発電事業	20.0	資金の貸付	資金の貸付	3,900	長期貸付金	6,740

当連結会計年度(自 2025年4月1日 至 2026年3月31日)

種類	会社等の名称 又は氏名	所在地	資本金又は 出資金 (百万円)	事業の 内容 又は職業	議決権等の 所有 (被所有) 割合(%)	関連当事者 との関係	取引の内容	取引金額 (百万円)	科目	期末残高 (百万円)
関連 会社	ひびき発電(同)	北九州市 若松区	10	発電事業	20.0	資金の貸付	資金の貸付	5,100	長期貸付金	11,840

(注) 1. 上記、取引金額及び期末残高に消費税は含まれていない。

(1株当たり情報)

	前連結会計年度 (自 2024年4月1日 至 2025年3月31日)	当連結会計年度 (自 2025年4月1日 至 2026年3月31日)
1株当たり純資産額	2,803.49円	3,201.99円
1株当たり当期純利益	171.81円	196.20円

(注) 1. 潜在株式調整後1株当たり当期純利益については、潜在株式が存在しないため記載していない。

2. 当社は、業績連動型株式報酬制度(株式給付信託)を導入しており、1株当たり純資産額の算定上、株式給付信託に係る信託口が保有する当社株式を期末発行済株式総数から控除する自己株式に含めている(前連結会計年度65千株、当連結会計年度57千株)。また、1株当たり当期純利益の算定上、期中平均株式数の計算において控除する自己株式に含めている(前連結会計年度67千株、当連結会計年度60千株)。

3. 1株当たり当期純利益の算定上の基礎は、以下のとおりである。

	前連結会計年度 (自 2024年4月1日 至 2025年3月31日)	当連結会計年度 (自 2025年4月1日 至 2026年3月31日)
親会社株主に帰属する当期純利益(百万円)	6,362	7,147
普通株主に帰属しない金額(百万円)	-	-
普通株式に係る 親会社株主に帰属する当期純利益(百万円)	6,362	7,147
普通株式の期中平均株式数(千株)	37,034	36,431

(重要な後発事象)

該当事項はない。

【連結附属明細表】

【社債明細表】

会社名	銘柄	発行年月日	当期首残高 (百万円)	当期末残高 (百万円)	利率 (年%)	担保	償還期限
西部ガス ホールディングス(株)	第13回無担保社債 (社債間限定同順位特約付)	2015. 4 .14	10,000 (10,000)	- (-)	0.555	なし	2025. 4 .14
西部ガス ホールディングス(株)	第14回無担保社債 (社債間限定同順位特約付)	2017. 3 .16	5,000	5,000 (5,000)	0.380	なし	2027. 3 .16
西部ガス ホールディングス(株)	第15回無担保社債 (社債間限定同順位特約付)	2018.12.13	10,000	10,000	0.820	なし	2038.12.13
西部ガス ホールディングス(株)	第16回無担保社債 (社債間限定同順位特約付)	2018.12.13	10,000	10,000	0.355	なし	2028.12.13
西部ガス ホールディングス(株)	第17回無担保社債 (社債間限定同順位特約付)	2020. 7 .16	10,000	10,000	0.700	なし	2040. 7 .13
西部ガス ホールディングス(株)	第18回無担保社債 (社債間限定同順位特約付)	2021.12. 2	11,000	11,000	0.670	なし	2041.12. 2
西部ガス ホールディングス(株)	第19回無担保社債 (社債間限定同順位特約付)	2022.12. 8	10,000	10,000	0.510	なし	2027.12. 8
西部ガス ホールディングス(株)	第20回無担保社債 (社債間限定同順位特約付)	2022.12. 8	5,000	5,000	0.809	なし	2032.12. 8
西部ガス ホールディングス(株)	第21回無担保社債 (社債間限定同順位特約付)	2023.10.12	10,000	10,000	1.215	なし	2033.10.12
(株)エストラスト	第 4 回無担保社債	2020. 3 .31	500 (500)	- (-)	0.400	なし	2025. 3 .31
(株)エストラスト	第 5 回無担保社債	2021. 3 .31	500	500	0.470	なし	2028. 3 .31
(株)エストラスト	第 6 回無担保社債	2025. 8 .27	-	1,000	1.380	なし	2032. 8 .27
建和住宅(株)	第 1 回無担保社債	2020. 3 .24	50 (50)	- (-)	0.500	なし	2025. 3 .24
合計	-	-	82,050 (10,550)	72,500 (5,000)	-	-	-

(注) 1. ()内書は、1年以内の償還予定額である。

2. 連結決算日と連結子会社の決算日が異なる場合、償還期限が連結決算日以前であるものが含まれている。

3. 連結決算日後5年間の償還予定額は以下のとおりである。

1年以内 (百万円)	1年超2年以内 (百万円)	2年超3年以内 (百万円)	3年超4年以内 (百万円)	4年超5年以内 (百万円)
5,000	10,000	10,500	-	-

【借入金等明細表】

区分	当期首残高 (百万円)	当期末残高 (百万円)	平均利率 (%)	返済期限
短期借入金	36,968	46,010	0.86	-
1年以内に返済予定の長期借入金	31,123	31,612	0.76	-
1年以内に返済予定のリース債務	417	406	-	-
長期借入金(1年以内に返済予定のものを除く。)	125,467	134,179	0.73	2027年～2048年
リース債務(1年以内に返済予定のものを除く。)	3,793	3,486	-	2027年～2049年
その他有利子負債	-	-	-	-
合計	197,769	215,695	-	-

(注) 1. 平均利率については、期末借入金残高に対する加重平均利率を記載している。

2. リース債務の平均利率については、リース料総額に含まれる利息相当額を控除する前の金額でリース債務を連結貸借対照表に計上しているため、記載していない。

3. 長期借入金及びリース債務(1年以内に返済予定のものを除く。)の連結決算日後5年間の返済予定額は、以下のとおりである。

	1年超2年以内 (百万円)	2年超3年以内 (百万円)	3年超4年以内 (百万円)	4年超5年以内 (百万円)
長期借入金	23,389	23,768	22,140	19,928
リース債務	362	330	293	255

【資産除去債務明細表】

区分	当期首残高 (百万円)	当期増加額 (百万円)	当期減少額 (百万円)	当期末残高 (百万円)
太陽光発電設備	768	8	-	776
その他	129	21	7	144

(注) 太陽光発電設備は、再生可能エネルギー電気の利用の促進に関する特別措置法施行規則(2012年経済産業省令第46号)に規定された再生可能エネルギー発電設備の解体等に要する費用であり、該当する太陽光発電設備別の資産除去債務は、以下のとおりである。

会社名	太陽光発電設備(設備ID)	当期末残高(百万円)
エネ・シードひびき㈱	ひびき太陽光発電所 (A744658H40、A751742H40)	379
エネ・シード㈱	吉志太陽光発電所(A744394H40)	38
	北九州第2太陽光発電所(A892191H40)	34
	京都南丹太陽光発電所(AZ99346E26)	33
	北九州太陽光発電所(A713815H40)	30
	響南太陽光発電所(A744573H40)	28
	都城太陽光発電所(A819232H45)	23
	飯塚太陽光発電所(A744271H40)	23
	大牟田太陽光発電所(A692537H40)	21
	山口防府第2太陽光発電所(A862727F35)	20
	嘉麻太陽光発電所(AZ99685H40)	19
	長崎第2太陽光発電所(A744574842)	15
	広川太陽光発電所(AB93823H40)	14
	早良太陽光発電所(AA90658H40)	12
	八女第1太陽光発電所(AC27268H40)	11
	山口防府太陽光発電所(A856680F35)	11
	朝倉太陽光発電所(AC10435H40)	10
	上天草太陽光発電所(AB93825H43)	10
	長崎太陽光発電所(A699533H42)	10
	八女第2太陽光発電所(AC27269H40)	8
	久留米太陽光発電所(AC10433840)	8
八女第3太陽光発電所(AC27267H40)	6	
長崎第3太陽光発電所(AC10432H42)	3	

(2) 【その他】

当連結会計年度における半期情報等

(累計期間)	中間連結会計期間	当連結会計年度
売上高(百万円)	128,560	261,823
税金等調整前中間(当期) 純利益(百万円)	5,955	12,505
親会社株主に帰属する中間 (当期)純利益(百万円)	3,697	7,147
1株当たり中間(当期) 純利益(円)	100.70	196.20

2【財務諸表等】

(1)【財務諸表】

【貸借対照表】

(単位：百万円)

	第132期 (2025年3月31日)	第133期 (2026年3月31日)
資産の部		
流動資産		
現金及び預金	8,756	2,556
関係会社売掛金	480	663
前払費用	34	32
関係会社短期貸付金	30,467	44,561
1年内回収予定の関係会社長期貸付金	22,881	21,679
その他	1,774	1,324
流動資産合計	63,394	70,816
固定資産		
有形固定資産		
建物	1,172	1,120
構築物	137	121
機械及び装置	22	19
工具、器具及び備品	123	105
土地	9,807	9,723
リース資産	52	49
有形固定資産合計	11,316	11,140
無形固定資産		
ソフトウェア	1,139	673
その他	4,470	9,481
無形固定資産合計	5,610	10,154
投資その他の資産		
投資有価証券	29,819	39,369
関係会社株式	62,462	62,407
関係会社出資金	2,783	3,008
長期貸付金	23	20
関係会社長期貸付金	133,780	130,648
その他	1,324	1,340
貸倒引当金	2,826	6,510
投資その他の資産合計	227,367	230,284
固定資産合計	244,294	251,579
資産合計	307,688	322,395

(単位：百万円)

	第132期 (2025年3月31日)	第133期 (2026年3月31日)
負債の部		
流動負債		
短期借入金	11,400	21,515
関係会社短期借入金	8,252	9,257
1年内償還予定の社債	10,000	5,000
1年内返済予定の長期借入金	2 20,415	2 23,305
リース債務	8	9
未払金	1 284	1 2,922
未払費用	1 1,029	1 1,169
預り金	15	17
未払法人税等	322	102
その他	1 111	1 32
流動負債合計	51,840	63,331
固定負債		
社債	71,000	66,000
長期借入金	2 113,504	2 114,443
リース債務	1 49	1 44
繰延税金負債	3,833	7,889
関係会社債務保証損失引当金	-	847
関係会社事業損失引当金	1,429	406
その他	1 126	1 153
固定負債合計	189,942	189,784
負債合計	241,783	253,116
純資産の部		
株主資本		
資本金	20,629	20,629
資本剰余金		
資本準備金	5,695	5,695
その他資本剰余金	4	4
資本剰余金合計	5,699	5,699
利益剰余金		
利益準備金	4,396	4,396
その他利益剰余金		
別途積立金	9,400	9,400
繰越利益剰余金	15,200	13,268
利益剰余金合計	28,996	27,064
自己株式	346	2,330
株主資本合計	54,979	51,063
評価・換算差額等		
その他有価証券評価差額金	10,926	18,216
評価・換算差額等合計	10,926	18,216
純資産合計	65,905	69,279
負債純資産合計	307,688	322,395

【損益計算書】

(単位：百万円)

	第132期 (自 2024年4月1日 至 2025年3月31日)	第133期 (自 2025年4月1日 至 2026年3月31日)
営業収益	1 10,305	1 10,319
一般管理費	1, 2 7,501	1, 2 7,991
営業利益	2,803	2,328
営業外収益		
受取利息	1 1,178	1 1,617
受取配当金	814	1,077
受取賃貸料	480	483
雑収入	1 449	1 535
営業外収益合計	2,922	3,713
営業外費用		
支払利息	1 682	1 1,103
社債利息	548	495
貸倒引当金繰入額	372	2,887
雑支出	1 250	1 425
営業外費用合計	1,853	4,911
経常利益	3,873	1,130
特別利益		
関係会社株式売却益	140	32
投資有価証券売却益	6	1,124
固定資産売却益	-	14
特別利益合計	146	1,171
特別損失		
関係会社債務保証損失引当金繰入額	-	3 878
関係会社事業損失	4 173	-
特別損失合計	173	878
税引前当期純利益	3,845	1,423
法人税、住民税及び事業税	445	303
法人税等調整額	17	476
法人税等合計	462	780
当期純利益	3,382	642

【株主資本等変動計算書】

第132期(自 2024年4月1日 至 2025年3月31日)

(単位：百万円)

	株主資本							利益剰余金 合計
	資本金	資本剰余金			利益準備金	その他利益剰余金		
		資本準備金	その他資本 剰余金	資本剰余金 合計		別途積立金	繰越利益剰 余金	
当期首残高	20,629	5,695	4	5,699	4,396	9,400	14,414	28,211
当期変動額								
剰余金の配当							2,597	2,597
当期純利益							3,382	3,382
自己株式の取得								
自己株式の処分								
株主資本以外の項目の当期変動額（純額）								
当期変動額合計	-	-	-	-	-	-	785	785
当期末残高	20,629	5,695	4	5,699	4,396	9,400	15,200	28,996

	株主資本		評価・換算差額等		純資産合計
	自己株式	株主資本合計	その他有価証券 評価差額金	評価・換算差額 等合計	
当期首残高	363	54,176	10,012	10,012	64,188
当期変動額					
剰余金の配当		2,597			2,597
当期純利益		3,382			3,382
自己株式の取得	0	0			0
自己株式の処分	18	18			18
株主資本以外の項目の当期変動額（純額）			913	913	913
当期変動額合計	17	803	913	913	1,716
当期末残高	346	54,979	10,926	10,926	65,905

第133期(自 2025年4月1日 至 2026年3月31日)

(単位：百万円)

	株主資本							
	資本金	資本剰余金			利益剰余金			利益剰余金 合計
		資本準備金	その他資本 剰余金	資本剰余金 合計	利益準備金	その他利益剰余金		
					別途積立金	繰越利益剰 余金		
当期首残高	20,629	5,695	4	5,699	4,396	9,400	15,200	28,996
当期変動額								
剰余金の配当							2,574	2,574
当期純利益							642	642
自己株式の取得								
自己株式の処分								
株主資本以外の項目の当期変動額(純額)								
当期変動額合計	-	-	-	-	-	-	1,931	1,931
当期末残高	20,629	5,695	4	5,699	4,396	9,400	13,268	27,064

	株主資本		評価・換算差額等		純資産合計
	自己株式	株主資本合計	その他有価証券 評価差額金	評価・換算差額 等合計	
当期首残高	346	54,979	10,926	10,926	65,905
当期変動額					
剰余金の配当		2,574			2,574
当期純利益		642			642
自己株式の取得	2,000	2,000			2,000
自己株式の処分	16	16			16
株主資本以外の項目の当期変動額(純額)			7,290	7,290	7,290
当期変動額合計	1,984	3,916	7,290	7,290	3,373
当期末残高	2,330	51,063	18,216	18,216	69,279

【注記事項】

(重要な会計方針)

1. 資産の評価基準及び評価方法

有価証券の評価基準及び評価方法

子会社株式及び関連会社株式

移動平均法による原価法によっている。

その他有価証券

市場価格のない株式等以外のもの

時価法（評価差額は全部純資産直入法により処理し、売却原価は移動平均法により算定）によっている。

市場価格のない株式等

移動平均法による原価法によっている。

2. 固定資産の減価償却の方法

(1) 有形固定資産（リース資産を除く）

定額法によっている。

(2) 無形固定資産（リース資産を除く）

定額法によっている。

なお、自社利用のソフトウェアについては、社内における利用可能期間(5年)に基づいている。

(3) リース資産

リース期間を耐用年数とし、残存価額を零とする定額法を採用している。

3. 引当金の計上基準

(1) 貸倒引当金

貸付金等の債権の貸倒れによる損失に備えるため、一般債権については貸倒実績率により、貸倒懸念債権等特定の債権については個別に回収可能性を検討し、回収不能見込額を計上している。

(2) 関係会社債務保証損失引当金

関係会社に対する債務保証に係る損失に備えるため、被保証先の財政状態を個別に勘案し、損失負担見積額を計上している。

(3) 関係会社事業損失引当金

関係会社の事業に伴う損失に備えるため、関係会社に対する投資額及び貸付額を超えて当社が負担することとなる損失見込額を計上している。

4. 収益及び費用の計上基準

当社は顧客である一部の関係会社に対して経営支援、情報システムサービス及び業務受託によるシェアードサービスを提供しており、顧客との契約に基づき日数の経過に応じて一定期間で収益を認識している。これらの対価は、支払条件により短期間で受領しており、重要な金融要素は含んでいない。

関係会社受取配当金及び受取配当金については、配当金の効力発生日をもって認識している。

5. その他財務諸表作成のための基本となる重要な事項

繰延資産の処理方法

社債発行費は支出時に全額費用処理している。

(重要な会計上の見積り)

(関係会社に対する投融資)

(1) 当事業年度の財務諸表に計上した金額

(単位：百万円)

	第132期 (2025年3月31日)	第133期 (2026年3月31日)
関係会社株式	62,462	62,407
関係会社出資金	2,783	3,008
関係会社短期貸付金	30,467	44,561
関係会社長期貸付金 (1年内回収予定の関係会社長期貸付金を含む)	156,661	152,327
貸倒引当金(関係会社に対するもの)	2,693	6,377
関係会社債務保証損失引当金	-	847
関係会社事業損失引当金	1,429	406

(2) 識別した項目に係る重要な会計上の見積りの内容に関する情報

一部の関係会社においては、当事業年度に実施した債務保証に係る損失に備えるため、関係会社債務保証損失引当金繰入額878百万円を計上している。

(貸借対照表関係)

1 関係会社に対する金銭債権及び金銭債務(区分表示したものを除く)

	第132期 (2025年3月31日)	第133期 (2026年3月31日)
短期金銭債権	231百万円	333百万円
長期金銭債権	846	876
短期金銭債務	1,249	3,057
長期金銭債務	49	45

2 財務制限条項

当社は、2022年3月3日付でシンジケート・ローン契約を金融機関と締結している。この契約には、以下の財務制限条項が付されている。

2022年3月期末日及びそれ以降の各連結会計年度末日における連結貸借対照表に記載される純資産額の合計金額を直前の各連結会計年度末日における連結貸借対照表に記載される純資産の合計金額の75%に相当する金額以上を維持すること。

各連結会計年度末日における連結損益計算書に記載される営業損益を2期連続して損失としないこと。

なお、借入金残高は以下のとおりである。

	第132期 (2025年3月31日)	第133期 (2026年3月31日)
長期借入金 (うち、1年内返済予定額)	10,500百万円 (1,500)	9,000百万円 (1,500)

3 保証債務

他社の金融機関からの借入金に対する債務保証は次のとおりである。

	第132期 (2025年3月31日)	第133期 (2026年3月31日)
筑後ガス圧送(株)	187百万円	112百万円
西部ガス(株)	-	9,642
SAIBU GAS(Thailand)CO.,LTD.	3,931	2,495
Enrich Poranimit CO.LTD.	-	847

(損益計算書関係)

1 関係会社に係るものは次のとおりである。

	第132期 (自 2024年4月1日 至 2025年3月31日)	第133期 (自 2025年4月1日 至 2026年3月31日)
営業収益	10,305百万円	10,319百万円
一般管理費	4,374	4,216
営業取引以外の取引高	2,951	4,681

2 一般管理費のうち主要な費目及び金額は、次のとおりである。

	第132期 (自 2024年4月1日 至 2025年3月31日)	第133期 (自 2025年4月1日 至 2026年3月31日)
給料賞与負担金	1,335百万円	1,270百万円
委託作業費	2,665	2,818
減価償却費	770	636

3 関係会社債務保証損失引当金繰入額は、関係会社に対する債務保証に係る損失に備えるため、被保証先の財政状態を個別に勘案し、損失負担見積額を計上したものである。

4 関係会社事業損失は、関係会社の事業に伴う損失に備えるため、関係会社に対する投資額及び貸付額を超えて当社が負担することとなる損失見込額について計上したものである。

(有価証券関係)

子会社株式及び関連会社株式

第132期(2025年3月31日)

区分	貸借対照表計上額 (百万円)	時価(百万円)	差額(百万円)
子会社株式	2,619	2,660	41
関連会社株式	2,132	3,582	1,450

第133期(2026年3月31日)

区分	貸借対照表計上額 (百万円)	時価(百万円)	差額(百万円)
子会社株式	2,619	3,289	670
関連会社株式	2,132	3,628	1,496

(注) 上記に含まれない市場価格のない株式等の貸借対照表計上額

(単位:百万円)

区分	第132期 (2025年3月31日)	第133期 (2026年3月31日)
子会社株式	60,149	60,319
関連会社株式	344	344

(税効果会計関係)

1. 繰延税金資産及び繰延税金負債の発生の主な原因別の内訳

	第132期 (2025年 3月31日)	第133期 (2026年 3月31日)
繰延税金資産		
貸倒引当金	1,209百万円	2,396百万円
投資有価証券評価損	1,016	887
時価評価差額	770	770
税務上の繰越欠損金	430	389
減価償却費超過額	331	93
未払費用	84	114
その他	255	277
繰延税金資産小計	4,099	4,928
評価性引当額	3,378	4,684
繰延税金資産合計	721	244
繰延税金負債		
その他有価証券評価差額金	4,554	8,133
繰延税金負債合計	4,554	8,133
繰延税金負債の純額	3,833	7,889

2. 法定実効税率と税効果会計適用後の法人税等の負担率との差異の原因となった主要な項目別の内訳

	第132期 (2025年 3月31日)	第133期 (2026年 3月31日)
法定実効税率 (調整)	30.5%	30.5%
交際費等永久に損金に算入されない項目	0.4	5.20
受取配当金等永久に益金に算入されない項目	22.5	69.32
評価性引当額の増減	1.8	92.20
過年度法人税等	0.8	1.46
税率変更による期末繰延税金負債の減額修正	0.2	-
その他	0.7	2.29
税効果会計適用後の法人税等の負担率	11.6	54.83

3. 法人税及び地方法人税の会計処理又はこれらに関する税効果会計の会計処理

当社は、グループ通算制度を適用しており、「グループ通算制度を適用する場合の会計処理及び開示に関する取扱い」(実務対応報告第42号 2021年8月12日)に従って、法人税及び地方法人税の会計処理又はこれらに関する税効果会計の会計処理並びに開示を行っている。

(収益認識関係)

1. 顧客との契約から生じる収益を分解した情報

収益認識会計基準第80-26項の定めに従って、注記を省略している。

2. 顧客との契約から生じる収益を理解するための基礎となる情報

個別財務諸表「注記事項 (重要な会計方針) 4. 収益及び費用の計上基準」に同一の内容を記載しているため、収益認識会計基準第80-8項の定めに従って、注記を省略している。

3. 顧客との契約に基づく履行義務の充足と当該契約から生じるキャッシュ・フローとの関係並びに当事業年度末において存在する顧客との契約から翌事業年度以降に認識すると見込まれる収益の金額及び時期に関する情報

収益認識会計基準第80-26項の定めに従って、注記を省略している。

(重要な後発事象)

該当事項はない。

【附属明細表】

【有形固定資産等明細表】

(単位：百万円)

区 分	資産の 種 類	当期首 残 高	当 期 増 加 額	当 期 減 少 額	当 期 償 却 額	当期末 残 高	減価償却 累計額	期 末 取得価額
有形 固定資産	建物	1,172	17	18	51	1,120	1,386	2,506
	構築物	137	5	6	14	121	866	988
	機械及び装置	22	-	0	3	19	39	58
	工具、器具及び備品	123	6	12	12	105	632	737
	土地	9,807	-	83	-	9,723	-	9,723
	リース資産	52	6	-	8	49	24	74
	建設仮勘定	-	35	35	-	-	-	-
	計	11,316	72	157	91	11,140	2,949	14,089
無形 固定資産	ソフトウェア	1,139	124	45	545	673	2,631	3,304
	その他	4,470	5,135	124	0	9,481	0	9,481
	計	5,610	5,259	169	545	10,154	2,631	12,786

(注) その他の当期増加額のうち、主なものは自社利用ソフトウェア開発に伴い計上した仮勘定によるものである

【引当金明細表】

(単位：百万円)

科目	当期首残高	当期増加額	当期減少額	当期末残高
貸倒引当金	2,826	3,774	90	6,510
関係会社債務保証損失引当金	-	847	-	847
関係会社事業損失引当金	1,429	-	1,023	406

(2) 【主な資産及び負債の内容】

連結財務諸表を作成しているため、記載を省略している。

(3) 【その他】

該当事項はない。

第6【提出会社の株式事務の概要】

事業年度	4月1日から3月31日まで													
定時株主総会	6月中													
基準日	3月31日													
剰余金の配当の基準日	9月30日 3月31日													
1単元の株式数	100株													
単元未満株式の買取り・買増し														
取扱場所	(特別口座) 東京都千代田区丸の内一丁目4番1号 三井住友信託銀行株式会社 証券代行部													
株主名簿管理人	(特別口座) 東京都千代田区丸の内一丁目4番1号 三井住友信託銀行株式会社													
取次所														
買取・買増手数料	無料													
公告掲載方法	<p>当会社の公告方法は、電子公告とする。ただし、事故その他やむを得ない事由によって電子公告による公告をすることができない場合は、日本経済新聞及び福岡市において発行する西日本新聞に掲載する方法とする。</p> <p>なお、電子公告は当社ウェブサイトに掲載し、そのアドレスは次のとおりである。</p> <p style="text-align: center;">https://hd.saibugas.co.jp/</p>													
株主に対する特典	<p>(株主優待制度の概要)</p> <p>1. 株主優待の対象となる株主 毎年3月末日及び9月末日現在の当社株主名簿に記載又は記録された2単元(200株)以上保有の株主</p> <p>2. 株主優待制度の内容及び進呈時期 対象となる株主の保有株式数に応じてポイントを進呈</p> <p style="text-align: center;">株主優待ポイント表 (1ポイント 1円)</p> <table border="1" style="width: 100%; border-collapse: collapse;"> <thead> <tr> <th style="text-align: center;">保有株式数</th> <th style="text-align: center;">株主優待 ポイント数 (3月末日)</th> <th style="text-align: center;">株主優待 ポイント数 (9月末日)</th> <th style="text-align: center;">進呈時期</th> </tr> </thead> <tbody> <tr> <td style="text-align: center;">200株～399株</td> <td style="text-align: center;">6,000ポイント</td> <td style="text-align: center;">6,000ポイント</td> <td rowspan="2" style="text-align: center;">5月頃及び 11月頃</td> </tr> <tr> <td style="text-align: center;">400株以上</td> <td style="text-align: center;">12,000ポイント</td> <td style="text-align: center;">12,000ポイント</td> </tr> </tbody> </table> <p>3. 株主優待ポイントの進呈及び内容 株主優待ポイント表に基づき、保有する株式数に応じてポイントが進呈され、当社グループの商品やAmazonギフトカード等に交換が可能</p>			保有株式数	株主優待 ポイント数 (3月末日)	株主優待 ポイント数 (9月末日)	進呈時期	200株～399株	6,000ポイント	6,000ポイント	5月頃及び 11月頃	400株以上	12,000ポイント	12,000ポイント
保有株式数	株主優待 ポイント数 (3月末日)	株主優待 ポイント数 (9月末日)	進呈時期											
200株～399株	6,000ポイント	6,000ポイント	5月頃及び 11月頃											
400株以上	12,000ポイント	12,000ポイント												

(注) 当会社の株主は、その有する単元未満株式について、次に掲げる権利以外の権利を行使することができない。

- ・ 会社法第189条第2項各号に掲げる権利
- ・ 会社法第166条第1項の規定による請求をする権利
- ・ 株主の有する株式数に応じて募集株式の割当て及び募集新株予約権の割当てを受ける権利
- ・ 株主の有する単元未満株式の数と併せて単元株式数となる数の株式を売り渡すことを請求する権利

第7【提出会社の参考情報】

1【提出会社の親会社等の情報】

当社は、金融商品取引法第24条の7第1項に規定する親会社等はない。

2【その他の参考情報】

当事業年度の開始日から有価証券報告書提出日までの間に次の書類を提出している。

(1) 有価証券報告書及びその添付書類並びに確認書

事業年度（第132期）（自 2024年4月1日 至 2025年3月31日）2025年6月23日関東財務局長に提出

(2) 内部統制報告書及びその添付書類

2025年6月23日関東財務局長に提出

(3) 半期報告書及び確認書

（第133期半期中）（自 2025年4月1日 至 2025年9月30日）2025年11月13日関東財務局長に提出

(4) 臨時報告書

2025年6月30日関東財務局長に提出

企業内容等の開示に関する内閣府令第19条第2項第9号の2（株主総会における議決権行使の結果）に基づく臨時報告書である。

(5) 自己株券買付状況報告書

2025年7月4日関東財務局長に提出

2025年8月8日関東財務局長に提出

2025年9月12日関東財務局長に提出

2025年10月8日関東財務局長に提出

2025年11月10日関東財務局長に提出

2025年12月8日関東財務局長に提出

2026年1月9日関東財務局長に提出

2026年2月5日関東財務局長に提出

2026年3月10日関東財務局長に提出

2026年4月7日関東財務局長に提出

(5) 訂正発行登録書

2025年6月30日関東財務局長に提出

第二部【提出会社の保証会社等の情報】

該当事項はない。

独立監査人の監査報告書及び内部統制監査報告書

2026年6月19日

西部ガスホールディングス株式会社

取締役会 御中

有限責任監査法人 トーマツ
福岡事務所指定有限責任社員
業務執行社員 公認会計士 上田 知 範指定有限責任社員
業務執行社員 公認会計士 吉 田 一 平指定有限責任社員
業務執行社員 公認会計士 永 江 孝 幸

< 連結財務諸表監査 >

監査意見

当監査法人は、金融商品取引法第193条の2第1項の規定に基づく監査証明を行うため、「経理の状況」に掲げられている西部ガスホールディングス株式会社の2025年4月1日から2026年3月31日までの連結会計年度の連結財務諸表、すなわち、連結貸借対照表、連結損益計算書、連結包括利益計算書、連結株主資本等変動計算書、連結キャッシュ・フロー計算書、連結財務諸表作成のための基本となる重要な事項、その他の注記及び連結附属明細表について監査を行った。

当監査法人は、上記の連結財務諸表が、我が国において一般に公正妥当と認められる企業会計の基準に準拠して、西部ガスホールディングス株式会社及び連結子会社の2026年3月31日現在の財政状態並びに同日をもって終了する連結会計年度の経営成績及びキャッシュ・フローの状況を、全ての重要な点において適正に表示しているものと認める。

監査意見の根拠

当監査法人は、我が国において一般に公正妥当と認められる監査の基準に準拠して監査を行った。監査の基準における当監査法人の責任は、「連結財務諸表監査における監査人の責任」に記載されている。当監査法人は、我が国における職業倫理に関する規定（社会的影響度の高い事業体の財務諸表監査に適用される規定を含む。）に従って、会社及び連結子会社から独立しており、また、監査人としてのその他の倫理上の責任を果たしている。当監査法人は、意見表明の基礎となる十分かつ適切な監査証拠を入手したと判断している。

監査上の主要な検討事項

監査上の主要な検討事項とは、当連結会計年度の連結財務諸表の監査において、監査人が職業的専門家として特に重要であると判断した事項である。監査上の主要な検討事項は、連結財務諸表全体に対する監査の実施過程及び監査意見の形成において対応した事項であり、当監査法人は、当該事項に対して個別に意見を表明するものではない。

都市ガス売上の計上	
監査上の主要な検討事項の内容及び決定理由	監査上の対応
<p>会社グループは、都市ガス事業をはじめとするガスエネルギー関連事業を中核としている。注記事項（収益認識関係）1. 顧客との契約から生じる収益を分解した情報に記載されているとおり、都市ガス売上は119,347百万円であり、これは連結売上高261,823百万円の45%を占めている。</p> <p>都市ガス売上は、1百万戸を超える顧客を対象としており、売上金額の約88%は、主要なエリアとなる福岡地区、北九州地区、熊本地区、長崎地区及び佐世保地区が占めている。当該エリアにおける顧客情報の管理、検針データの取込、料金計算、請求等のプロセスは、料金システムに高度に依拠している。料金システムは、毎月の検針に基づく使用量と、契約に基づく料金プラン及び原料費調整に基づき算定される料金単価によりガス料金を自動で計算し、請求している。会計システムにおける売上は、料金システムから出力される売上帳票に基づいて計上されている。</p> <p>以上より、当監査法人は、都市ガス売上の計上は、連結財務諸表に与える金額的な影響が大きく、関連する料金システムが適切に整備・運用されるとともに、会計システムへ適切に反映されることが特に重要であることから、当該事項を監査上の主要な検討事項に該当するものと判断した。</p>	<p>当監査法人は、都市ガス売上を検討するにあたり、主要なエリアへの都市ガス売上について、主として以下の手続を実施した。</p> <p>内部統制の評価 都市ガス販売プロセスにおける自動化された業務処理統制として、料金システムにおける顧客情報の管理、検針データの取込、料金計算、請求等のプロセスを検証した。</p> <p>加えて、電気・ガス料金負担軽減支援事業等に伴い、料金システムにおける料金の値引きに関する全般統制を検証した。</p> <p>経理担当者は、会計システムに入力された仕訳と、料金システムから出力される売上帳票との整合性を確かめ、上席者の承認を得るといった内部統制が整備・運用されており、その状況について評価手続を実施した。</p> <p>都市ガス売上と販売量等との相関性分析 都市ガス売上と販売量及び料金単価との相関性についての分析を実施した。</p> <p>都市ガス売上の分析の実証手続 一般ガス供給約款及び選択約款に基づく料金メニュー別に各月の都市ガス売上の期待値を算出し、当該期待値と実際計上額を比較することにより、重要な差異の有無について検討した。</p> <p>なお、上記の分析に使用する各計算要素の信頼性を確かめるため、以下の手続を実施した。</p> <ul style="list-style-type: none"> ・販売量に応じて適用される料金単価毎の販売量合計の集計結果の検証 ・料金システムから出力される売上帳票が、料金マスタ及び販売量により裏付けられていることの検証 ・顧客のガスメーターの検針結果と料金システムにおける検針データとの整合性の検証 <p>都市ガス売上の詳細テスト 都市ガス売上計上仕訳と料金システムから出力される売上帳票との整合性を検証した。</p> <p>また、大口顧客との契約については、試査により、契約関係書類や検針票を閲覧し、計上された売上の計算要素との整合性を検証した。</p>

その他の記載内容

その他の記載内容は、有価証券報告書に含まれる情報のうち、連結財務諸表及び財務諸表並びにこれらの監査報告書以外の情報である。経営者の責任は、その他の記載内容を作成し開示することにある。また、監査等委員会の責任は、その他の記載内容の報告プロセスの整備及び運用における取締役の職務の執行を監視することにある。

当監査法人の連結財務諸表に対する監査意見の対象にはその他の記載内容は含まれておらず、当監査法人はその他の記載内容に対して意見を表明するものではない。

連結財務諸表監査における当監査法人の責任は、その他の記載内容を通読し、通読の過程において、その他の記載内容と連結財務諸表又は当監査法人が監査の過程で得た知識との間に重要な相違があるかどうかを検討すること、また、そのような重要な相違以外にその他の記載内容に重要な誤りの兆候があるかどうかを注意を払うことにある。

当監査法人は、実施した作業に基づき、その他の記載内容に重要な誤りがあると判断した場合には、その事実を報告することが求められている。

その他の記載内容に関して、当監査法人が報告すべき事項はない。

連結財務諸表に対する経営者及び監査等委員会の責任

経営者の責任は、我が国において一般に公正妥当と認められる企業会計の基準に準拠して連結財務諸表を作成し適正に表示することにある。これには、不正又は誤謬による重要な虚偽表示のない連結財務諸表を作成し適正に表示するために経営者が必要と判断した内部統制を整備及び運用することが含まれる。

連結財務諸表を作成するに当たり、経営者は、継続企業の前提に基づき連結財務諸表を作成することが適切であるかどうかを評価し、我が国において一般に公正妥当と認められる企業会計の基準に基づいて継続企業に関する事項を開示する必要がある場合には当該事項を開示する責任がある。

監査等委員会の責任は、財務報告プロセスの整備及び運用における取締役の職務の執行を監視することにある。

連結財務諸表監査における監査人の責任

監査人の責任は、監査人が実施した監査に基づいて、全体としての連結財務諸表に不正又は誤謬による重要な虚偽表示がないかどうかについて合理的な保証を得て、監査報告書において独立の立場から連結財務諸表に対する意見を表明することにある。虚偽表示は、不正又は誤謬により発生する可能性があり、個別に又は集計すると、連結財務諸表の利用者の意思決定に影響を与えると合理的に見込まれる場合に、重要性があると判断される。

監査人は、我が国において一般に公正妥当と認められる監査の基準に従って、監査の過程を通じて、職業的専門家としての判断を行い、職業的懐疑心を保持して以下を実施する。

- ・不正又は誤謬による重要な虚偽表示リスクを識別し、評価する。また、重要な虚偽表示リスクに対応した監査手続を立案し、実施する。監査手続の選択及び適用は監査人の判断による。さらに、意見表明の基礎となる十分かつ適切な監査証拠を入手する。
- ・連結財務諸表監査の目的は、内部統制の有効性について意見表明するためのものではないが、監査人は、リスク評価の実施に際して、状況に応じた適切な監査手続を立案するために、監査に関連する内部統制を検討する。
- ・経営者が採用した会計方針及びその適用方法の適切性、並びに経営者によって行われた会計上の見積りの合理性及び関連する注記事項の妥当性を評価する。
- ・経営者が継続企業を前提として連結財務諸表を作成することが適切であるかどうか、また、入手した監査証拠に基づき、継続企業の前提に重要な疑義を生じさせるような事象又は状況に関して重要な不確実性が認められるかどうか結論付ける。継続企業の前提に関する重要な不確実性が認められる場合は、監査報告書において連結財務諸表の注記事項に注意を喚起すること、又は重要な不確実性に関する連結財務諸表の注記事項が適切でない場合は、連結財務諸表に対して除外事項付意見を表明することが求められている。監査人の結論は、監査報告書日までに入手した監査証拠に基づいているが、将来の事象や状況により、企業は継続企業として存続できなくなる可能性がある。
- ・連結財務諸表の表示及び注記事項が、我が国において一般に公正妥当と認められる企業会計の基準に準拠しているかどうかとともに、関連する注記事項を含めた連結財務諸表の表示、構成及び内容、並びに連結財務諸表が基礎となる取引や会計事象を適正に表示しているかどうかを評価する。
- ・連結財務諸表に対する意見表明の基礎となる、会社及び連結子会社の財務情報に関する十分かつ適切な監査証拠を入手するために、連結財務諸表の監査を計画し実施する。監査人は、連結財務諸表の監査に関する指揮、監督及び査閲に関して責任がある。監査人は、単独で監査意見に対して責任を負う。

監査人は、監査等委員会に対して、計画した監査の範囲とその実施時期、監査の実施過程で識別した内部統制の重要な不備を含む監査上の重要な発見事項、及び監査の基準で求められているその他の事項について報告を行う。

監査人は、監査等委員会に対して、独立性についての我が国における職業倫理に関する規定を遵守したこと、並びに監査人の独立性に影響を与えると合理的に考えられる事項、及び阻害要因を除去するための対応策を講じている場合又は阻害要因を許容可能な水準にまで軽減するためのセーフガードを適用している場合はその内容について報告を行う。

監査人は、監査等委員会と協議した事項のうち、当連結会計年度の連結財務諸表の監査で特に重要であると判断した事項を監査上の主要な検討事項と決定し、監査報告書において記載する。ただし、法令等により当該事項の公表が禁止されている場合や、極めて限定的ではあるが、監査報告書において報告することにより生じる不利益が公共の利益を上回ると合理的に見込まれるため、監査人が報告すべきでないと判断した場合は、当該事項を記載しない。

< 内部統制監査 >

監査意見

当監査法人は、金融商品取引法第193条の2第2項の規定に基づく監査証明を行うため、西部ガスホールディングス株式会社の2026年3月31日現在の内部統制報告書について監査を行った。

当監査法人は、西部ガスホールディングス株式会社が2026年3月31日現在の財務報告に係る内部統制は有効であると表示した上記の内部統制報告書が、我が国において一般に公正妥当と認められる財務報告に係る内部統制の評価の基準に準拠して、財務報告に係る内部統制の評価結果について、全ての重要な点において適正に表示しているものと認める。

監査意見の根拠

当監査法人は、我が国において一般に公正妥当と認められる財務報告に係る内部統制の監査の基準に準拠して内部統制監査を行った。財務報告に係る内部統制の監査の基準における当監査法人の責任は、「内部統制監査における監査人の責任」に記載されている。当監査法人は、我が国における職業倫理に関する規定（社会的影響度の高い事業体の財務諸表監査に適用される規定を含む。）に従って、会社及び連結子会社から独立しており、また、監査人としてのその他の倫理上の責任を果たしている。当監査法人は、意見表明の基礎となる十分かつ適切な監査証拠を入手したと判断している。

内部統制報告書に対する経営者及び監査等委員会の責任

経営者の責任は、財務報告に係る内部統制を整備及び運用し、我が国において一般に公正妥当と認められる財務報告に係る内部統制の評価の基準に準拠して内部統制報告書を作成し適正に表示することにある。

監査等委員会の責任は、財務報告に係る内部統制の整備及び運用状況を監視、検証することにある。

なお、財務報告に係る内部統制により財務報告の虚偽の記載を完全には防止又は発見することができない可能性がある。

内部統制監査における監査人の責任

監査人の責任は、監査人が実施した内部統制監査に基づいて、内部統制報告書に重要な虚偽表示がないかどうかについて合理的な保証を得て、内部統制監査報告書において独立の立場から内部統制報告書に対する意見を表明することにある。

監査人は、我が国において一般に公正妥当と認められる財務報告に係る内部統制の監査の基準に従って、監査の過程を通じて、職業的専門家としての判断を行い、職業的懐疑心を保持して以下を実施する。

- ・内部統制報告書における財務報告に係る内部統制の評価結果について監査証拠を入手するための監査手続を実施する。内部統制監査の監査手続は、監査人の判断により、財務報告の信頼性に及ぼす影響の重要性に基づいて選択及び適用される。
- ・財務報告に係る内部統制の評価範囲、評価手続及び評価結果について経営者が行った記載を含め、全体としての内部統制報告書の表示を検討する。
- ・内部統制報告書における財務報告に係る内部統制の評価結果に関する十分かつ適切な監査証拠を入手するために、内部統制の監査を計画し実施する。監査人は、内部統制報告書の監査に関する指揮、監督及び査閲に関して責任がある。監査人は、単独で監査意見に対して責任を負う。

監査人は、監査等委員会に対して、計画した内部統制監査の範囲とその実施時期、内部統制監査の実施結果、識別した内部統制の開示すべき重要な不備、その是正結果、及び内部統制の監査の基準で求められているその他の事項について報告を行う。

監査人は、監査等委員会に対して、独立性についての我が国における職業倫理に関する規定を遵守したこと、並びに監査人の独立性に影響を与えると合理的に考えられる事項、及び阻害要因を除去するための対応策を講じている場合又は阻害要因を許容可能な水準にまで軽減するためのセーフガードを適用している場合はその内容について報告を行う。

< 報酬関連情報 >

当監査法人及び当監査法人と同一のネットワークに属する者に対する、会社及び子会社の監査証明業務に基づく報酬及び非監査業務に基づく報酬の額は、「提出会社の状況」に含まれるコーポレート・ガバナンスの状況等（３）【監査の状況】に記載されている。

利害関係

会社及び連結子会社と当監査法人又は業務執行社員との間には、公認会計士法の規定により記載すべき利害関係はない。

以上

（注）１．上記の監査報告書の原本は当社（有価証券報告書提出会社）が別途保管している。

２．XBRLデータは監査の対象には含まれていない。

独立監査人の監査報告書

2026年6月19日

西部ガスホールディングス株式会社

取締役会 御中

有限責任監査法人 トーマツ
福岡事務所

指定有限責任社員 業務執行社員	公認会計士	上田知範
--------------------	-------	------

指定有限責任社員 業務執行社員	公認会計士	吉田一平
--------------------	-------	------

指定有限責任社員 業務執行社員	公認会計士	永江孝幸
--------------------	-------	------

< 財務諸表監査 >

監査意見

当監査法人は、金融商品取引法第193条の2第1項の規定に基づく監査証明を行うため、「経理の状況」に掲げられている西部ガスホールディングス株式会社の2025年4月1日から2026年3月31日までの第133期事業年度の財務諸表、すなわち、貸借対照表、損益計算書、株主資本等変動計算書、重要な会計方針、その他の注記及び附属明細表について監査を行った。

当監査法人は、上記の財務諸表が、我が国において一般に公正妥当と認められる企業会計の基準に準拠して、西部ガスホールディングス株式会社の2026年3月31日現在の財政状態及び同日をもって終了する事業年度の経営成績を、全ての重要な点において適正に表示しているものと認める。

監査意見の根拠

当監査法人は、我が国において一般に公正妥当と認められる監査の基準に準拠して監査を行った。監査の基準における当監査法人の責任は、「財務諸表監査における監査人の責任」に記載されている。当監査法人は、我が国における職業倫理に関する規定（社会的影響度の高い事業体の財務諸表監査に適用される規定を含む。）に従って、会社から独立しており、また、監査人としてのその他の倫理上の責任を果たしている。当監査法人は、意見表明の基礎となる十分かつ適切な監査証拠を入手したと判断している。

監査上の主要な検討事項

監査上の主要な検討事項とは、当事業年度の財務諸表の監査において、監査人が職業的専門家として特に重要であると判断した事項である。監査上の主要な検討事項は、財務諸表全体に対する監査の実施過程及び監査意見の形成において対応した事項であり、当監査法人は、当該事項に対して個別に意見を表明するものではない。

関係会社に対する投融資の評価	
監査上の主要な検討事項の内容及び決定理由	監査上の対応
<p>会社グループは、グループ中期経営計画「ACT2027」において、エネルギー事業の成長の加速と、不動産事業の安定的な収益確保により利益を最大化するとともに、グループ経営管理の高度化による資本効率の向上を進めており、会社は純粋持株会社として関係会社に対する投融資を行っている。注記事項（重要な会計上の見積り）に記載されているとおり、会社の貸借対照表において、関係会社株式62,407百万円、関係会社出資金3,008百万円、関係会社短期貸付金44,561百万円及び関係会社長期貸付金152,327百万円（1年内回収予定のものを含む）が計上されており、これらの合計は、総資産322,395百万円の81%を占めている。また、損益計算書において、関係会社債務保証損失引当金繰入額878百万円が計上されている。</p> <p>会社は、関係会社に対する投資について、実質価額が取得原価に比べて著しく低下した場合には、回復可能性が十分な証拠によって裏付けられる場合を除いて、実質価額まで減損処理を行う方針としている。また、関係会社に対する貸付における回収不能見込額、投資額及び貸付額を超えて会社が負担する損失見込額については引当計上を行う方針としている。</p> <p>このような関係会社に対する投融資の評価においては、将来の事業計画等が用いられているが、経済情勢の変化等の影響も含め、将来の業績予測や事業計画の進捗には不確実性が認められる。また、将来の事業計画における売上高、損益及びキャッシュ・フロー等には獲得する顧客数等一定の仮定を置いており、経営者は重要な見積り及び判断を行っている。</p> <p>以上より、当監査法人は、関係会社に対する投融資の評価は、財務諸表に与える金額的重要性が高く、経営者による重要な見積りを伴うため、特に重要な事項として、監査上の主要な検討事項に該当するものと判断した。</p>	<p>当監査法人は、関係会社に対する投融資の評価を検討するにあたり、主として以下の手続を実施した。</p> <p>内部統制の評価 関係会社に対する投融資の実行プロセス及びその後の評価における決算・財務報告プロセスの整備・運用状況を評価した。</p> <p>関係会社の状況と事業環境等の理解 関係会社について、財務諸表を査閲、分析を行うほか、必要に応じて、直接往査を実施することにより、事業環境等を理解した上で、財政状態、経営成績及びキャッシュ・フローの状況を把握した。</p> <p>関係会社の実質価額の評価 関係会社における棚卸資産の評価、固定資産の評価、繰延税金資産の回収可能性等の重要な会計上の見積りの妥当性について、将来の事業計画における重要な仮定の合理性や見積りの不確実性に対する経営者の判断の合理性を確かめた。</p> <p>以上を踏まえた関係会社に対する投融資の評価の検討 実質価額が著しく低下している関係会社について、事業計画の進捗状況、将来の事業計画の達成見通し、将来の事業計画における売上高、損益及びキャッシュ・フロー等に係る重要な仮定の合理性や見積りの不確実性を含め、経営者による投融資の評価に関する判断の合理性を検討した。</p>

その他の記載内容

その他の記載内容は、有価証券報告書に含まれる情報のうち、連結財務諸表及び財務諸表並びにこれらの監査報告書以外の情報である。経営者の責任は、その他の記載内容を作成し開示することにある。また、監査等委員会の責任は、その他の記載内容の報告プロセスの整備及び運用における取締役の職務の執行を監視することにある。

当監査法人の財務諸表に対する監査意見の対象にはその他の記載内容は含まれておらず、当監査法人はその他の記載内容に対して意見を表明するものではない。

財務諸表監査における当監査法人の責任は、その他の記載内容を通読し、通読の過程において、その他の記載内容と財務諸表又は当監査法人が監査の過程で得た知識との間に重要な相違があるかどうか検討すること、また、そのような重要な相違以外にその他の記載内容に重要な誤りの兆候があるかどうか注意を払うことにある。

当監査法人は、実施した作業に基づき、その他の記載内容に重要な誤りがあると判断した場合には、その事実を報告することが求められている。

その他の記載内容に関して、当監査法人が報告すべき事項はない。

財務諸表に対する経営者及び監査等委員会の責任

経営者の責任は、我が国において一般に公正妥当と認められる企業会計の基準に準拠して財務諸表を作成し適正に表示することにある。これには、不正又は誤謬による重要な虚偽表示のない財務諸表を作成し適正に表示するために経営者が必要と判断した内部統制を整備及び運用することが含まれる。

財務諸表を作成するに当たり、経営者は、継続企業の前提に基づき財務諸表を作成することが適切であるかどうかを評価し、我が国において一般に公正妥当と認められる企業会計の基準に基づいて継続企業に関する事項を開示する必要がある場合には当該事項を開示する責任がある。

監査等委員会の責任は、財務報告プロセスの整備及び運用における取締役の職務の執行を監視することにある。

財務諸表監査における監査人の責任

監査人の責任は、監査人が実施した監査に基づいて、全体としての財務諸表に不正又は誤謬による重要な虚偽表示がないかどうかについて合理的な保証を得て、監査報告書において独立の立場から財務諸表に対する意見を表明することにある。虚偽表示は、不正又は誤謬により発生する可能性があり、個別に又は集計すると、財務諸表の利用者の意思決定に影響を与えると合理的に見込まれる場合に、重要性があると判断される。

監査人は、我が国において一般に公正妥当と認められる監査の基準に従って、監査の過程を通じて、職業的専門家としての判断を行い、職業的懐疑心を保持して以下を実施する。

- ・不正又は誤謬による重要な虚偽表示リスクを識別し、評価する。また、重要な虚偽表示リスクに対応した監査手続を立案し、実施する。監査手続の選択及び適用は監査人の判断による。さらに、意見表明の基礎となる十分かつ適切な監査証拠を入手する。
- ・財務諸表監査の目的は、内部統制の有効性について意見表明するためのものではないが、監査人は、リスク評価の実施に際して、状況に応じた適切な監査手続を立案するために、監査に関連する内部統制を検討する。
- ・経営者が採用した会計方針及びその適用方法の適切性、並びに経営者によって行われた会計上の見積りの合理性及び関連する注記事項の妥当性を評価する。
- ・経営者が継続企業を前提として財務諸表を作成することが適切であるかどうか、また、入手した監査証拠に基づき、継続企業の前提に重要な疑義を生じさせるような事象又は状況に関して重要な不確実性が認められるかどうか結論付ける。継続企業の前提に関する重要な不確実性が認められる場合は、監査報告書において財務諸表の注記事項に注意を喚起すること、又は重要な不確実性に関する財務諸表の注記事項が適切でない場合は、財務諸表に対して除外事項付意見を表明することが求められている。監査人の結論は、監査報告書日までに入手した監査証拠に基づいているが、将来の事象や状況により、企業は継続企業として存続できなくなる可能性がある。
- ・財務諸表の表示及び注記事項が、我が国において一般に公正妥当と認められる企業会計の基準に準拠しているかどうかとともに、関連する注記事項を含めた財務諸表の表示、構成及び内容、並びに財務諸表が基礎となる取引や会計事象を適正に表示しているかどうかを評価する。

監査人は、監査等委員会に対して、計画した監査の範囲とその実施時期、監査の実施過程で識別した内部統制の重要な不備を含む監査上の重要な発見事項、及び監査の基準で求められているその他の事項について報告を行う。

監査人は、監査等委員会に対して、独立性についての我が国における職業倫理に関する規定を遵守したこと、並びに監査人の独立性に影響を与えると合理的に考えられる事項、及び阻害要因を除去するための対応策を講じている場合又は阻害要因を許容可能な水準にまで軽減するためのセーフガードを適用している場合はその内容について報告を行う。

監査人は、監査等委員会と協議した事項のうち、当事業年度の財務諸表の監査で特に重要であると判断した事項を監査上の主要な検討事項と決定し、監査報告書において記載する。ただし、法令等により当該事項の公表が禁止されている場合や、極めて限定的ではあるが、監査報告書において報告することにより生じる不利益が公共の利益を上回ると合理的に見込まれるため、監査人が報告すべきでないと判断した場合は、当該事項を記載しない。

< 報酬関連情報 >

報酬関連情報は、連結財務諸表の監査報告書に記載されている。

利害関係

会社と当監査法人又は業務執行社員との間には、公認会計士法の規定により記載すべき利害関係はない。

以 上

(注) 1. 上記の監査報告書の原本は当社（有価証券報告書提出会社）が別途保管している。

2. X B R L データは監査の対象には含まれていない。