

【表紙】

【提出書類】	有価証券報告書
【根拠条文】	金融商品取引法第24条第1項
【提出先】	関東財務局長
【提出日】	2026年6月24日
【事業年度】	第65期（自 2025年4月1日 至 2026年3月31日）
【会社名】	株式会社シモジマ
【英訳名】	SHIMOJIMA Co.,Ltd.
【代表者の役職氏名】	代表取締役社長 笠井 義彦
【本店の所在の場所】	東京都台東区浅草橋五丁目29番8号
【電話番号】	03(3862)8626
【事務連絡者氏名】	専務取締役上席執行役員 小野寺 仁
【最寄りの連絡場所】	東京都台東区浅草橋五丁目29番8号
【電話番号】	03(3862)8626
【事務連絡者氏名】	専務取締役上席執行役員 小野寺 仁
【縦覧に供する場所】	株式会社東京証券取引所 (東京都中央区日本橋兜町2番1号)

第一部【企業情報】

第1【企業の概況】

1【主要な経営指標等の推移】

(1) 連結経営指標等

回次		第61期	第62期	第63期	第64期	第65期
決算年月		2022年3月	2023年3月	2024年3月	2025年3月	2026年3月
売上高	百万円	48,063	55,028	57,794	60,680	64,829
経常利益	百万円	380	2,388	3,623	3,303	3,869
親会社株主に帰属する当期純利益	百万円	87	1,542	2,372	2,088	2,738
包括利益	百万円	78	1,538	2,555	1,947	2,995
純資産額	百万円	31,623	32,679	34,756	35,178	36,947
総資産額	百万円	37,817	40,023	43,407	41,843	45,305
1株当たり純資産額	円	1,356.47	1,399.70	1,486.68	1,502.89	1,576.57
1株当たり当期純利益	円	3.75	66.23	101.74	89.42	117.12
潜在株式調整後1株当たり当期純利益	円	-	-	-	-	-
自己資本比率	%	83.5	81.5	79.9	83.9	81.4
自己資本利益率	%	0.3	4.8	7.1	6.0	7.6
株価収益率	倍	252.27	14.86	13.51	13.98	11.96
営業活動によるキャッシュ・フロー	百万円	430	2,328	4,698	923	3,849
投資活動によるキャッシュ・フロー	百万円	1,376	378	1,479	864	2,182
財務活動によるキャッシュ・フロー	百万円	647	686	678	1,685	1,457
現金及び現金同等物の期末残高	百万円	5,848	7,111	9,651	8,024	8,234
従業員数 (外、平均臨時雇用者数)	人	809 (400)	787 (403)	812 (411)	842 (428)	867 (452)

(注) 1. 潜在株式調整後1株当たり当期純利益は、潜在株式が存在しないため記載しておりません。

2. 2023年3月期において、企業結合に係る暫定的な会計処理の確定を行っており、2022年3月期に係る数値については暫定的な会計処理の確定の内容を反映させております。

3. 「法人税、住民税及び事業税に関する会計基準」(企業会計基準第27号 2022年10月28日。以下「2022年改正会計基準」という。)等を第64期の期首から適用しており、第63期に係る主要な経営指標等については、当該会計基準等を遡って適用した後の指標等となっております。なお、2022年改正会計基準については第20-3項ただし書きに定める経過的な取扱いを適用し、「税効果会計に係る会計基準の適用指針」(企業会計基準適用指針第28号 2022年10月28日)については第65-2項(2)ただし書きに定める経過的な取扱いを適用しております。この結果、第64期以降に係る主要な経営指標等については、当該会計基準等を適用した後の指標等となっております。

(2) 提出会社の経営指標等

回次		第61期	第62期	第63期	第64期	第65期
決算年月		2022年3月	2023年3月	2024年3月	2025年3月	2026年3月
売上高	百万円	43,034	48,475	51,120	53,811	58,181
経常利益	百万円	301	2,201	3,364	3,084	3,481
当期純利益	百万円	30	1,430	2,324	1,897	2,491
資本金	百万円	1,405	1,405	1,405	1,405	1,405
発行済株式総数	株	24,257,826	24,257,826	23,647,826	23,647,826	23,647,826
純資産額	百万円	31,438	32,367	34,304	34,526	36,016
総資産額	百万円	36,363	38,391	41,770	40,053	43,416
1株当たり純資産額	円	1,350.64	1,388.67	1,469.82	1,477.64	1,539.42
1株当たり配当額 (内1株当たり中間配当額)	円	22.00 (11.00)	22.00 (11.00)	51.00 (11.00)	54.00 (27.00)	59.00 (27.00)
1株当たり当期純利益	円	1.31	61.42	99.64	81.23	106.53
潜在株式調整後1株当たり 当期純利益	円	-	-	-	-	-
自己資本比率	%	86.5	84.3	82.1	86.2	83.0
自己資本利益率	%	0.1	4.5	7.0	5.5	7.1
株価収益率	倍	722.14	16.02	13.79	15.39	13.15
配当性向	%	1,679.39	35.82	51.18	66.48	55.38
従業員数 (外、平均臨時雇用者数)	人	627 (232)	610 (232)	618 (231)	634 (246)	655 (269)
株主総利回り (比較指標：配当込みT O P I X)	% %	75.10 (101.99)	79.75 (107.92)	113.96 (152.53)	108.53 (150.17)	124.83 (202.20)
最高株価	円	1,379	1,149	1,484	1,395	1,495
最低株価	円	940	886	972	1,080	1,086

(注) 1. 潜在株式調整後1株当たり当期純利益は、潜在株式が存在しないため記載しておりません。

2. 最高株価及び最低株価は、2022年4月4日より東京証券取引所(プライム市場)におけるものであり、それ以前は東京証券取引所(市場第一部)におけるものであります。

3. 「法人税、住民税及び事業税に関する会計基準」(企業会計基準第27号 2022年10月28日。以下「2022年改正会計基準」という。)等を第64期の期首から適用しており、第63期に係る主要な経営指標等については、当該会計基準等を遡って適用した後の指標等となっております。なお、2022年改正会計基準については第20-3項ただし書きに定める経過的な取扱いを適用しております。この結果、第64期以降に係る主要な経営指標等については、当該会計基準等を適用した後の指標等となっております。

4. 2026年3月期の1株当たり配当額59円のうち、期末配当額32円については、2026年6月25日開催予定の定時株主総会の決議事項となっております。

2【沿革】

年月	事項
1920年 1月	包装材料卸問屋下島商店創業
1943年 8月	(株)下島商店発足
1943年 9月	下島荷具工業(株)に商号変更
1962年 4月	下島荷具工業(株)は不動産の管理を目的として、資本金300万円にて下島不動産(株)（現当社）を設立
1964年 7月	下島荷具工業(株)は製造部門と商事部門の利益管理を明確にするため、資本金1,800万円にて(株)シモジマを設立し、同社の商事部門を(株)シモジマに移管
1967年 7月	(株)シモジマは取引関係強化を目的として(有)彩光社に資本参加
1972年 3月	(株)シモジマは外商得意先への商品全国配送網確立を目的として、埼玉県浦和市（現さいたま市）に東部配送センターを設置
1977年12月	(株)シモジマは関西地区各店及び得意先への配送体制充実を目的として、東大阪市に西部配送センターを設置
1979年 3月	下島不動産(株)は下島産業(株)に商号変更
1981年 4月	下島荷具工業(株)が下島商事(株)に商号変更
1981年 7月	下島商事(株)が下島興業(株)に商号変更
	(株)シモジマは店舗販売と外商それぞれの利益管理を明確にするため、資本金3,000万円にてシモジマ商事(株)を設立し、同社の外壳部門・本社管理部門をシモジマ商事(株)に移管
1989年 9月	シモジマ商事(株)は将来の配送業務拡大に対応するため、栃木県安蘇郡田沼町（現佐野市）に田沼倉庫を設置、同時に物流子会社ヘイコーハンドリング(株)（現シモジマ加工紙(株)）を設立
1991年 4月	下島産業(株)をシモジマ商事(株)に、シモジマ商事(株)をシモジマ(株)にそれぞれ商号変更 シモジマ商事(株)（存続会社）がシモジマ(株)と(株)シモジマとを合併、資本金1億725万円となる
1994年11月	シモジマ商事(株)が下島興業(株)を吸収合併
1995年12月	日本証券業協会に株式を店頭登録 資本金14億507万円
2000年 6月	子会社、商い支援(株)を設立
2001年 2月	東京証券取引所市場第二部上場
2002年 7月	(株)シモジマに商号変更
2004年 9月	東京証券取引所市場第一部に指定替え
2006年 3月	子会社、下島（上海）商貿有限公司を設立
2010年 4月	(株)リード商事の全株式を取得し、同社を完全子会社化
2011年 8月	新基幹システム「フェニックス」本稼働開始
2014年 4月	執行役員制度導入、同年6月より施行
2014年 8月	西日本地区の物流効率化を図るため、大阪南港物流センターを開設
2017年 8月	子会社、(株)エスパックを設立
2017年 9月	(株)エスパックが、(株)我満商店の全株式を取得し、同社を完全子会社化
2019年10月	ミタチパッケージ(株)の全株式を取得し、同社を完全子会社化
2019年12月	朝日樹脂工業(株)の全株式を取得し、同社を完全子会社化
2021年11月	(株)グローバルブランドの全株式を取得し、同社を完全子会社化
2022年 4月	東京証券取引所の市場区分の見直しにより、東京証券取引所の市場第一部からプライム市場に移行
2023年 8月	東大阪配送センター稼働開始
2025年 1月	(株)大倉産業の全株式を取得し、同社を完全子会社化
2025年 3月	(株)グローバルブランドの全株式を売却し、同社を連結の範囲から除外
2025年 7月	シモジマ加工紙(株)はシモジマロジスティクス(株)に商号変更

3【事業の内容】

株式会社シモジマ（当社）グループは、当社及び当社の連結子会社9社、非連結子会社3社と持分法非適用関連会社1社で構成され、当社は包装資材（主として、紙袋、包装紙・紙器、ポリ袋、粘着テープ、紐・リボン、店舗用品等）の販売及び仕入を行っております。

当社を事業部門別に分けると次のとおりであります。

- (1) 営業販売部門 二次卸・包装用品販売店に対するディーラー販売と、ユーザーへの直接販売を行っております。また、フランチャイズ加盟店（パッケージプラザ）に対しても卸販売を行っております。
- (2) 店舗販売部門 店舗における直接販売を行っております。
- (3) 通信販売部門 インターネットを媒体とした通信販売を行っております。

当社グループの事業内容及び当社と子会社の位置付けは次のとおりであります。

商品仕入は、(有)彩光社、朝日樹脂工業(株)、(株)シモジマ製袋、下島（上海）商貿有限公司及び一般仕入先より行っております。

商品販売は当社が直接行うほか、(株)リード商事は花材・園芸関連資材の販売、ミタチパッケージ(株)は工業関連資材の販売、(株)大倉産業は病院、介護施設等に向けた衛生用品の販売を行っております。さらに当社との間に一部商品の相互仕入・販売を行うことで相乗効果を図っております。また、フランチャイズ加盟店（パッケージプラザ）の管理を(株)エスパックが行い、同加盟店の一部運営を(株)我満商店にて行っております。

物流業務に関しては、主にシモジマロジスティクス(株)へ委託しております。

さらに中国においては下島（上海）商貿有限公司が、台湾においては台湾下島包装股份有限公司が、それぞれ販売及び貿易業務を行っております。

[事業系統図]

以上述べた事項を事業系統図によって示すと次のとおりであります。

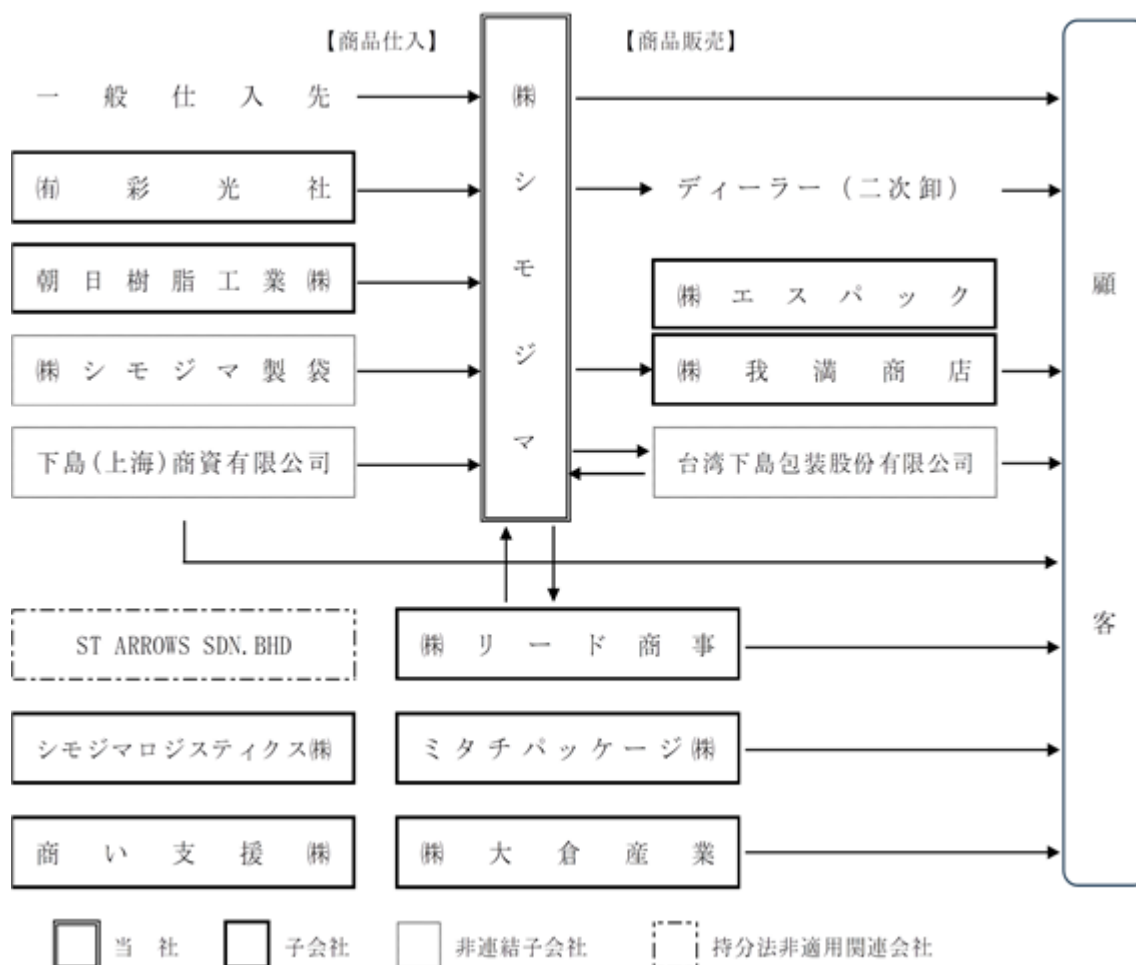

4【関係会社の状況】

名称	住所	資本金 (百万円)	主要な事業の内容 (注) 1	議決権の所有割合又は被所有割合 (%)	関係内容			
					役員の兼任 (名) (注) 4	設備の賃貸借	資金援助	営業上の取引
(連結子会社) 商い支援(株)	東京都台東区	100	紙製品 化粧品・包装資材 店舗用品	100	1	-	-	当社商品の販売
シモジマロジスティクス(株) (注) 5	栃木県佐野市	20	その他	100	2	建物	-	物流業務委託
(株)リード商事	東京都大田区	10	紙製品 化粧品・包装資材 店舗用品	100	-	-	有	当社商品の販売
(有)彩光社 (注) 2	東京都荒川区	3	店舗用品	36.4	-	機械装置	-	当社商品の製造
(株)エスバック	東京都台東区	50	紙製品 化粧品・包装資材 店舗用品	100	1	-	-	FC加盟店の管理
(株)我満商店	北海道釧路市	10	紙製品 化粧品・包装資材 店舗用品	100	-	-	-	当社商品の販売
ミタチパッケージ(株)	兵庫県姫路市	10	紙製品 化粧品・包装資材 店舗用品	100	1	-	-	当社商品の販売
朝日樹脂工業(株)	東京都台東区	70	化粧品・包装資材	100	2	建物	-	当社商品の製造
(株)大倉産業	北海道札幌市	10	紙製品 化粧品・包装資材 店舗用品	100	1	-	-	当社商品の販売

- (注) 1. 主要な事業の内容欄には、セグメントの名称を記載しております。
2. 持分は100分の50以下であるが、実質的に支配しているため子会社としたものであります。
3. 当連結会計年度末現在において、特定子会社に該当する関係会社はありません。
4. 役員の兼任については、当社役員が兼任している人数を記載しております。
5. シモジマ加工紙(株)は、2025年7月1日付にてシモジマロジスティクス(株)に商号変更しました。

第2【事業の状況】

1【経営方針、経営環境及び対処すべき課題等】

[1] 経営方針

当社グループは、包装用品とこれに関連する事業を通じて快適な社会づくりに貢献することを基本理念としております。また、2026年5月13日に「第2次中期経営計画 Dream Action 2030」を発表し、当社グループにて働く全従業員が“夢”を持ち、また従業員以外のステークホルダーの皆さまには、“夢”を感じていただけるようなAction planを立てて、活動を開始いたしました。この第2次中期経営計画は、当社グループの「あるべき姿」を追求した「“パッケージ×サービス”でお客さまに元気を届けるトータルパートナーを目指す」とした長期ビジョンの実現を達成するためのマイルストーンと位置づけております。

この度の中期経営計画の期間は2027年3月期から2030年3月期の4年間と設定し、最終年度の具体的な業績目標は、売上高800億円 営業利益率6.5% ROE（自己資本利益率）8.0%としております。また、マテリアリティ（重要課題）と中期経営計画を紐づけて、その解決のための戦略を立てており、グループ一丸となり実行してまいります。

[2] 経営戦略等

(1) 販売力強化施策

当社は、2022年11月に特定したマテリアリティ（重要課題）について再評価を実施し、2026年5月発表の「中期経営計画 Dream Action 2030」において改訂することいたしました。当社がステークホルダーと位置付ける「お客さま」「取引先」「地域/社会」「従業員」「株主/投資家」の皆さまにとって重要な課題を体系的に抽出し、また当社にとって重要な課題も見直し、その2軸から優先的に取組む課題を特定し、マテリアリティ（重要課題）と位置付けました。その中で、販売力と商品力を強化していくことは、マテリアリティ（重要課題）であるとの認識から、以下のマテリアリティ（重要課題）のもと活動し、中期経営計画の達成も見据えて取組んでまいります。

（マテリアリティ1：顧客満足・顧客体験の向上）

< 社会的課題や社会からの要請 >

人口減少や高齢化、情報社会の進展により顧客の期待水準が高度化している現在、全てのステークホルダーの皆さまから信頼され、選ばれる企業であることが求められています。

< リスク >

為替変動、原材料価格の高騰に起因するコストアップ
人口減少による需要の減少

< 機会 >

環境配慮型商品の需要拡大
インバウンド需要の拡大
通信販売（EC）の活性化

< KPI >

シモジマグループ（連結売上高）：80,000百万円
営業販売（連結売上高）：59,700百万円
店舗販売（連結売上高）：13,000百万円
通信販売（EC）（連結売上高）：7,300百万円
シモジマオンラインショップ掲載点数：300万SKU 登録会員数：130万ID
顧客満足度調査の実施

<戦略>

シモジマ型オムニチャネルの拡大

) 重点業界への販売強化

重点的に営業活動を行う業界を特定し、各業界向けの商品力を強化し、最適なサービスをご提供することにより当該業界での販売拡大に注力いたします。

現在は8つの重点業界を設定していますが、全国に展開する営業担当者・店舗販売員からの情報をもとに、新たな業界を特定することも視野に入れております。

各業界に特化した環境配慮型商品の開発を推進し、業界の皆さまのご要望にお応えする方針です。

) 大手ユーザーさまとの取引強化

大手小売業、外食チェーンなど大手ユーザーさまとの取組みにおいて、特注品受注の仕組みを構築し、強化してまいります。

2025年10月、浅草橋本店7階にOPENしたショールームを有効に活用いたします。

) 営業エリアの拡大

よりキメの細かいサービスのご提供のため、新規に営業所を設置することを検討いたします。まず2026年4月に宇都宮営業所を新設いたしました。

(2) 商品力強化施策

(マテリアリティ2：責任ある調達活動の推進)

<社会的課題や社会からの要請>

サプライチェーンを強化することで、安心・安全な商品をお客さまにご提供することが求められています。

<リスク>

台風や洪水によるサプライチェーン寸断に伴う販売機会の喪失

不安定な地政学的リスクに伴うコストアップ

2024年問題に起因する物流費の上昇

少量多品種の在庫管理

<機会>

生産拠点の分散化

調達先との連携による新たな商品・サービスのご提供

東西物流の最適化

<KPI>

自社商品手配サプライヤーに対するサステナビリティ調査実施比率：100%（各社実施回数：1回/年）

在庫回転日数：45日

欠品率：1.4%

<戦略>

中長期価値創出を目指したサステナビリティ調査の実施と対話

) 新商品開発施策

a)環境配慮型商品の開発を促進

b)低価格帯商品のラインナップ拡充

c)高機能・高付加価値商品の開発

d)PB（プライベートブランド）化促進

) 海外サプライヤーとの連携強化

a)既存サプライヤーとの関係強化

b)海外調達先の拡大

最適な物流網の構築

物流投資計画 新（加西）配送センター稼働に向けて

・所在地：兵庫県加西市殿原町（加西インター産業団地内）

・竣工時期：2028年6月（予定）

・投資金額：約150億円（予定）（土地、建物、機械設備などを含む）

・敷地面積：22,180.05㎡

・資金計画：自己資金及び借入金

取得の目的

- ・業績拡大に伴い、入出荷能力及び在庫保管能力の増強を図るため
- ・増加する混載出荷に対応するため
- ・現有の配送センターと併せて、全国配送における東西物流の最適化を図るため
- ・東西それぞれに、マザーセンターとEC専用センターを配置し効率化を図るため
(新(加西)配送センターは、西日本を網羅するマザーセンターとして稼働予定です。)

(3) PBRの早期1.0倍以上達成に向けて

当社は、2026年3月末現在、PBRは0.89倍にとどまっています。資産効率の向上と市場の成長期待の回復に向け、早期に1.0倍以上の実現を目指し、下記の取組みを実行してまいります。

オリジナル商品の販売比率拡大 = 売上総利益率の改善 (特に環境配慮型商品)

不採算事業の撤退・閉鎖等で、適正な販売チャネル整備 = 生産性向上による販売管理費抑制 (事業ポートフォリオの精査)

成長投資 = リターン回収による業績の向上 (マーケティング投資・イノベーション投資・サステナビリティ投資等)

IR活動強化 = 認知度の拡大による企業価値向上 (会社説明会、積極的な1on1ミーティング実施)

積極的な株主還元と安定配当姿勢明確化 = 安定的な成長を支える株主層の形成 (配当方針の変更 2025年5月発表)

なお、2026年5月25日付の適時開示「資本コストや株価を意識した経営の実現に向けた対応の進捗並びに今後の取組みについて」において、関連の情報を掲載しております。

(4) 監査等委員会設置会社への移行

当社は、2026年3月23日開催の取締役会において、2026年6月25日開催予定の第65回定時株主総会での承認を前提として、監査等委員会設置会社へ移行することを決議いたしました。

< 監査等委員会設置会社への移行の目的 >

経営の透明性の向上

委員の過半数が社外取締役で構成される監査等委員会が、業務執行の適法性、妥当性の監査・監督を担うことで、より透明性の高い経営を実現し、国内外のステークホルダーの期待に、よりの確に応えうる体制の構築を目指します。

意思決定の迅速化

取締役会の業務執行決定権限を取締役に委任することにより、取締役会の適切な監督のもとで経営の意思決定および執行のさらなる迅速化を図ります。

(5) 執行役員に対する譲渡制限付株式報酬制度の導入

当社は、これまで役員(取締役、監査役)を対象としていた譲渡制限付株式報酬制度の導入範囲を執行役員にまで拡大することといたしました。

当社の企業価値の持続的な向上を図るインセンティブを付与するとともに、役員及び執行役員と株主の皆様との一層の価値共有を進めることを目的としております。

これらの活動を実行し、全てのステークホルダーの皆さまと共に企業価値の向上を目指してまいります。

当社ホームページをご確認ください。

中期経営計画 Dream Action 2030

URL https://www.shimojima.co.jp/dcms_media/other/CK080513.pdf

2【サステナビリティに関する考え方及び取組】

当社グループは、サステナビリティを巡る課題への対応が経営の重要課題であると認識し、経営理念を基礎とした活動を通じて、持続可能な社会の実現及び継続的な企業価値の向上を目指しております。

(1) サステナビリティに関する考え方

包装用品の専門商社の立場から、サステナビリティに取り組めます。

私たちシモジマの経営理念はサステナビリティの考え方に通じております。それぞれの理念を基にサステナビリティ経営を推進し、持続可能な社会づくりに貢献してまいります。

経営理念とサステナビリティ経営

- 一、包装用品とこれに関連する事業を通じ快適な社会づくりに貢献する
地球や自然環境に配慮した商品の開発と普及に努めます
- 一、常に顧客のニーズに応え創意工夫による市場拡大に努める
お客様のご商売やお仕事にお役立ちできるような活動に注力します
- 一、たえず経営の合理化と積極販売に努力し企業の発展を図る
企業価値の向上を目指し事業の発展に尽力します
- 一、社員の楽しく健康的な生活を確保する
従業員がイキイキとやりがいをもって働ける社内環境整備を推進します

ガバナンス

当社グループは、サステナビリティに関する重要課題に関して、取締役会による監督のもと、適切なリスク・機会の認識と対応策の検討、実行・管理をする体制を構築しております。当社におけるマテリアリティ（重要課題）解決のためのガバナンス体制は以下のとおりです。

サステナビリティに関するガバナンス体制図

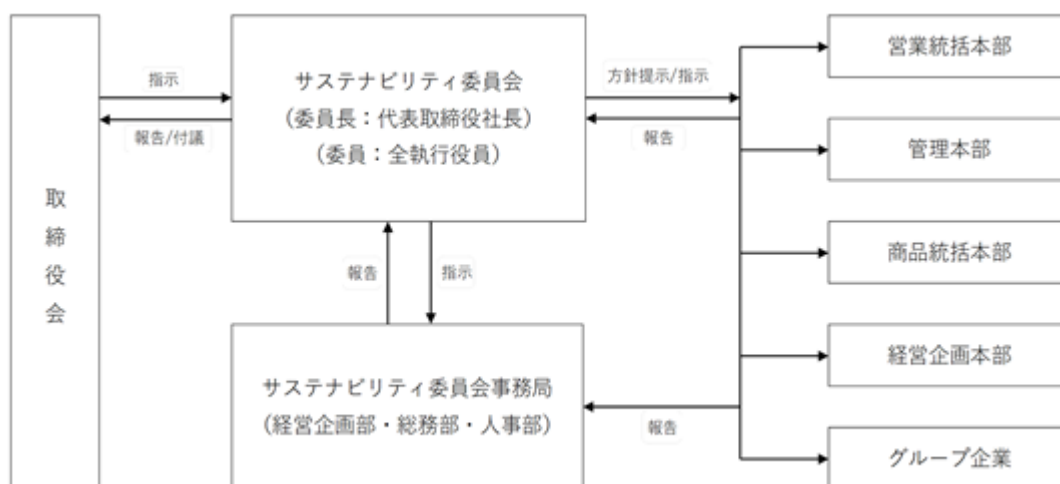

会議・組織	役割
取締役会	・サステナビリティ委員会での方針についての報告を受け進捗を監督し、指示を行う
サステナビリティ委員会	・マテリアリティ（重要課題）や基本方針等の作成と見直しを行う ・マテリアリティ（重要課題）について各々の目標を定め、その内容を各本部、グループに方針提示/指示を行いその進捗を管理する
代表取締役社長	・サステナビリティ委員会の委員長を務め、サステナビリティにかかわる最終的な責任者
サステナビリティ委員会事務局	・サステナビリティに対応する中長期的な方針等の素案を作成し、サステナビリティ委員会に上程する ・各本部、グループ企業のサステナビリティの目標に対するモニタリングを行う
各本部 ・グループ企業	・サステナビリティ委員会にて協議、決議され、取締役会にて承認された取組みを実行し、進捗状況をサステナビリティ委員会・事務局に報告する

リスク管理

サステナビリティに関するリスクについては、サステナビリティ委員会事務局が各本部、グループ会社と連携して、リスク管理に取り組む体制を構築しております。

各本部、グループ会社のサステナビリティに関する対策や目標についての進捗状況をサステナビリティ委員会事務局は報告を受けて取りまとめ、サステナビリティ委員会にて進捗管理を実施し、必要に応じて方針・対策・目標の見直しを行います。

サステナビリティ委員会は、見直した内容を含め重要事項については取締役会に報告し、取締役会から指示を受ける体制をとっております。

戦略

当社グループは、変化する社会情勢に対応し、また「お客さま」「取引先」「地域/社会」「従業員」「株主/投資家」など当社が定めたステークホルダー皆さまのご意見やご期待に添えるよう、マテリアリティ（重要課題）の課題解決を目指し、企業としての社会的責任を果たしていく所存です。

当社が掲げる6つのマテリアリティ（重要課題）のうち4つをサステナビリティの観点から、E（環境）・S（社会）・G（企業統治）に重点を置いて設定しております。マテリアリティ（重要課題）は、代表取締役社長を委員長とするサステナビリティ委員会にて作成し、取締役会での承認を得て決定しております。

マテリアリティ（重要課題）を通して、サステナビリティに関する戦略と指標・目標を設定しております。

Environment：環境への貢献

（マテリアリティ3：カーボンニュートラルへの移行）

<社会的課題や社会からの要請>

地球温暖化による気候変動が加速しており、リスクの抑制と対応が課題となっています。

（マテリアリティ4：循環型社会の実現）

<社会的課題や社会からの要請>

有限な天然資源枯渇のリスクを回避し、資源の循環利用促進が課題となっています。

<リスク>

-) 炭素税などの導入によるコスト負担
-) 国内外の環境規制の強化
-) レピュテーションリスク

<機会>

-) リサイクルや環境配慮型商品の普及によるコスト負担の軽減
-) ブランド価値の創出

<戦略>

-) GHG排出量の削減
-) 再生エネルギー活用
-) 森林保全活動の強化
-) 環境配慮型商品の開発と普及
-) 循環型商品開発の仕組み作り
-) 地域・社会と連携した環境問題対策

マテリアリティ3と4は同一のリスク、機会、戦略の設定となっております。

Social：人的資本投資

（マテリアリティ5：生き活きとした企業風土の醸成）

<社会的課題や社会からの要請>

従業員エンゲージメントを向上させることで人的資本を最大限に活用し、ステークホルダーの皆さまとの信頼関係を強化することが求められています。また多様性のある企業であることが要請されています。

<リスク>

-) コンプライアンス違反、労働災害などによる事業の停止
-) 不透明な人事制度による従業員のエンゲージメント低下

<機会>

-) エンゲージメント向上による優秀な人材の定着
-) 従業員のスキルアップによる生産性の向上
-) ダイバーシティ&インクルージョン推進による新規事業アイデアの創出

< 戦略 >

-) 従業員エンゲージメントの向上
-) ダイバーシティ & インクルージョンの推進
-) 生産性の向上

Governance : 責任ある企業として

(マテリアリティ 6 : 迅速で透明性・公平性の高い、財務・非財務情報の開示)

< 社会的課題や社会からの要請 >

企業価値向上に資する、財務・非財務を含めた透明性と公平性を有した開示を迅速に行うことが求められています。

< リスク >

-) 市場を含む社会からの信用低下

< 機会 >

-) 株主資本コストの低減
-) 資金調達の円滑化

< 戦略 >

-) IR/PR活動の充実
-) 機関投資家との積極的な面談
-) 財務健全化と投資戦略

指標と目標

当社グループは、マテリアリティ（重要課題）の解決に向けた指標と目標についてサステナビリティ委員会にて議論し、取締役会の承認を得て設定いたしました。全従業員で目標の達成に向け活動してまいります。

< KPI >

Environment : 環境への貢献

- ・ GHG排出量（Scope1+2）（連結）削減 2023年3月期比：50%
- ・ CDPスコア“ B ”以上維持
- ・ 植林面積：3.2ha
- ・ 植林本数：6,500本
- ・ 当社オリジナル商品における環境配慮型商品の販売比率拡大：25%
（2022年発表の20%から上方修正）
- ・ 地方創生プロジェクト投資：10百万円以上/年

Social : 人的資本投資

当社においては、関連する指標のデータ管理とともに具体的な取組みが行われているものの、連結グループに属する全ての会社では行われていないため、連結グループにおける記載が困難であります。このため、次の指標に関する目標及び実績は、連結グループにおける主要な事業を営む提出会社のものを記載しております。

	2026年3月期現在	2030年3月期目標
管理的地位にある労働者に占める女性労働者の割合（注1）	6.0%	10.0%以上
男性労働者の育児休暇取得（注2）	80.0%	60.0%以上
労働者の男女間の賃金の額の差異（注3）	74.8%	75.0%以上

（注1）「女性の職業生活における活躍の推進に関する法律」（平成27年法律第64号）の規定に基づき算出したものであります。

（注2）「育児休業、介護休業等育児又は家族介護を行う労働者の福祉に関する法律」（平成3年法律第76号）の規定に基づき、「育児休業、介護休業等育児又は家族介護を行う労働者の福祉に関する法律施行規則」（平成3年労働省令第25号）第71条の6第1号における育児休業等の取得割合を算出したものであります。

（注3）女性活躍推進の指標の一つである男女の賃金格差に関して、当社（提出会社）では74.8%となっております。これは男性の勤続年数が長いこと、平均年齢が高いこと、給与の高い職群の比率が高いことなどが、影響していると考えております。これらを是正するための取組みとして、仕事と生活の両立を実現する環境を強化し、管理的地位にある労働者に占める女性労働者の割合を向上させるための施策を実行しております。

< その他のKPI >

- ・エンゲージメントサーベイ：2023年度比+10pt
- ・エンゲージメントアンケート回答率：90%
- ・人事制度改革、報酬制度改革
- ・社内専用AI活用率：100%
- ・受注EDI比率：90%
- ・仕入EDI比率：70%
- ・電子契約書比率：60%
- ・電子納品書比率：50%
- ・電子請求書比率：90%
- ・定型業務削減率：30%

Governance：責任ある企業として

- ・IR説明会開催：4回以上/年
- ・統合報告書発行：1回/年
- ・2027年～2030年3月期 総投資額：305億円
- ・ROIC:6.5%～7.2% ・D/Eレシオ：50% ・TSR：每期112%以上
- ・PBR：1.0倍以上

人的資本に関する各種方針

人材育成方針

当社グループは、「従業員こそが当社の礎であり、最も重要な資源」との考えを前提とし、従業員によって当社の基盤が成り立つと認識しております。当社は2020年に創業100周年を迎えましたが、創業当初からその考えに変わりはありません。時代は移りましたが、「多様性を有する従業員が自分の仕事に誇りを持ち、真面目に働く会社」として受け継がれております。

そうした考えのもと、中長期的な社業の成長と発展には、人材教育の充実は不可欠であり、絶えず取り組んでまいります。

社内環境整備方針

当社グループの社内環境整備の基本的な考え方は、従業員一人ひとりの人権を尊重し、差別のない健全で明るい職場を維持し、働きがいを見いだせる環境の確保です。当社グループで、働くすべての従業員エンゲージメント向上のため、社内環境を整備し、イノベーションが生まれやすい自由闊達な会社であり続けられる企業風土を醸成いたします。

ダイバーシティ基本方針

当社グループは、雇用における機会均等を念頭に、多様な人材を採用し、従業員が生き生きと働ける環境を整備した環境経営の促進に取組みます。

多様化する顧客のニーズに対応する観点からも、ダイバーシティの視点は極めて重要であると考えております。

女性・外国人・中途採用者の管理職や、中核人材の登用にグループ全体で取り組むことにより、会社の成長・発展につながると考えております。また障がい者雇用についても推進いたします。

当社グループは、ダイバーシティ推進を通じて企業価値向上を目指します。

マルチステークホルダー方針

当社は、企業経営において、株主にとどまらず、従業員、取引先、顧客、債権者、地域社会をはじめとする多様なステークホルダーとの価値協創が重要となっていることを踏まえ、マルチステークホルダーとの適切な協創に取り組んでまいります。また、透明性と公平性を有した迅速な開示を促進し、ステークホルダーに対する信用性を高め、その上で、価値協創や生産性向上によって生み出された収益・成果について、マルチステークホルダーへの適切な分配を行うことが、賃金上げのモメンタムの維持や経済の持続的発展につながるという観点から、従業員への還元や取引先への配慮が重要であることを踏まえ、各種取組みを進めてまいります。

人権に関する方針

人権方針

当社グループは、当社グループの役員・従業員が私たちの最重要の基盤であり、その人権の尊重は不可欠の要素であり、関連の法令を順守し関連活動に取り組むことが極めて重要な社会的責任であることを認識しております。また、人権尊重の理念はサプライヤーを含むすべてのビジネスパートナーとともに共有すべき普遍的な理念であると理解しております。当社は、この責任を果たしていくために、当人権方針を定めます。当社の役員及び従業員は、当方針に従って、役員および職員の人権に対する悪影響の予防・低減・対処に努めてまいります。

カスタマーハラスメント対応方針

当社グループは、「常に顧客のニーズに応え創意工夫による市場拡大に努める」ことを企業理念としておりますが、同時に、その社会的責任として当社グループの従業員の人権を守る使命を負っております。当社は、当社グループの従業員が自らの人権の保護を受けつつ、顧客満足の最大化と企業価値の向上へ向けて専念し邁進することで両責任をともに全うできるよう、職場環境の維持を図ってまいりたいと考えます。

3【事業等のリスク】

当社グループの事業等に関するリスクの分析及びその対策の立案につきましては、内部統制委員会を始めとする各リスクに関する分科会及びサステナビリティ委員会が、内部統制基本方針及びサステナビリティに関する基本方針に則りこれを行い、取締役会に対して報告しております。

本有価証券報告書に記載した事業の状況、経理の状況等に関する事項のうち、当社グループの経営成績及び財務状況に影響を及ぼす可能性のあるリスクは以下のようなものがあります。文中の将来に関する事項は、当社が判断したものであります。

記載のリスク項目は、全てのリスクを網羅したものではありません。なお、サステナビリティに関連するリスクについては、「2 サステナビリティに関する考え方及び取組」において記載いたしております。

(1) 売上高の変動

- ） 当社グループが事業展開しております紙製品事業、化成品・包装資材事業及び店舗用品事業の業界においては、競合メーカーや卸売業者等が多数存在し、お客様の価格低減要求も相まって厳しい価格競争にさらされております。このような状況下、著しい販売価格の下落等が生じた場合には、当社グループの業績及び財務状況に影響を及ぼす可能性があります。
- 本件に関しては、通販事業の拡大による販売チャネルの多様化、各チャネルにおける販売額増加を目指すオムニチャネル戦略の推進、そして環境配慮型商品を始めとする高付加価値商品の開発及び販売により対応してまいります。
- ） レジ袋有料化等の法規制により、当社の主力商品であります紙袋・レジ袋を取り巻く環境には大きな変動が生じております。これにより、当社グループの業績及び財務状況に影響を及ぼす可能性があります。
- 本件に関しては、脱プラ素材、テイクアウト・フードデリバリー資材やネット通販資材等の新しい分野の商品開発及び販売により対応してまいります。

(2) 売上原価の変動

- ） 当社グループが仕入をしている商品・原材料のうち、ポリ袋や紙袋等の一部については、仕入価格が合成樹脂や原紙の商品市況の影響を受ける可能性があります。また、当社グループは、製品・商品の多くを海外から輸入しておりますので、製造国の政情不安や天災、人権侵害等を含めたサプライチェーンにおけるカントリーリスクにより製品・商品の調達不安により売上原価の上昇につながる可能性があります。
- 本件に関しては、調達先の分散や取扱い商品の多様化により、特定市況から受ける影響の緩和、及び特定国からの輸入リスクの軽減を図っております。
- ） 各通貨間におけるバランスが急激に変化し大幅な為替変動が起きた場合には、売上原価の上昇を通じて当社グループの業績及び財務状況に影響を及ぼす可能性があります。
- 本件に関しては、為替予約やオプション取引等を利用することにより為替変動リスクの軽減を図っております。

(3) 販売費及び一般管理費の変動

- ） 当社グループは取扱い物量の増加や運賃の高騰により物流費が上昇する可能性があります。
- 本件に関しては、倉庫機能の充実や新物流システムの導入等により物流業務の効率化を図り、コスト上昇圧力の軽減を図ってまいります。
- ） 経済全体の信用不安等により、予期せぬ貸倒リスクが顕在化し、重大な貸倒損失または貸倒引当金の追加計上が発生した場合には、当社グループの業績及び財務状況に影響を及ぼす可能性があります。
- 本件に関しては、貸倒実績率による引当を積むことに加え、事前の信用調査の強化や保証を中心としたファクタリングを活用することにより対応してまいります。
- ） 当社グループは、様々な固定資産を保有しており、減損会計を適用しております。店舗等の収益性が悪化したり、保有資産の市場価格が著しく下落した時は、減損処理により、当社グループの業績及び財務状況に影響を及ぼす可能性があります。
- 本件に関しては、店舗販売政策の継続的な見直しやMD施策の強化、保有設備の適切な維持・管理等により、店舗等の収益性確保に努めてまいります。

(4) 人事・労務

- ） 近時の急速な技術革新の進展や社会的ニーズの高度化による顧客の期待値の拡大により、その変化に対応する当社従業員のスキルが不足する可能性があります。
- 本件に関しては、中途採用を含めた採用活動の強化による有能な人材の確保や、社内研修の充実及び外部企業への派遣、ジョブローテーション等を通じて、スキルアップを図っております。

- ） 過重労働や感染症の流行等、従業員の衛生状況の悪化により、当社のサービスが劣化する可能性があります。
- 本件に関しては、衛生委員会を中心に衛生管理について継続的改善を図り、時間外労働の削減、在宅勤務を含む多様な働き方を許容する体制の整備、早期における感染症の積極的な予防措置等により対応を図ってまいります。

- ） 各種ハラスメントや不適切な人事評価等により従業員のエンゲージメントが低下し、離職率が上昇する可能性があります。
- 本件に関しては、エンゲージメントアンケートを定期的実施し従業員満足度を継続的にモニタリングするほか、ハラスメント防止規程などの関連の制度を着実に整備・運用することにより、対応を図ってまいります。

- ） 人口構造の変化に伴い、当社の業務上必要な人材の確保が困難になる可能性があります。
- 本件に関しては、採用活動の活発化、多様な人材の採用と活用のための前向きな取組、AI等の新技術の活用による業務効率化等により、対応を図ってまいります。

(5) ガバナンス・コンプライアンス

- ） 当社グループを取り巻く環境は大きな変化を遂げているため、市場環境の変化への対応が後手に回り、未来志向の戦略が構築されないリスクがあります。
- 本件に関しては、2026年5月に、2030年3月期までの4年間の中期経営計画「Dream Action 2030」を策定いたしました。今後、市場の動向を注視しつつ、その達成へ向けて尽力してまいります。また、監査等委員会設置会社への移行により、経営の透明性・機動性を向上させることで、ガバナンスの充実を図ってまいります。

- ） 当社グループでは、ガバナンス・内部統制の整備・運用を進めておりますが、その不備の結果として、不祥事による損失が生じる可能性があります。
- 本件に関しては、親会社は内部監査室、子会社はグループ管理室を中心にガバナンス・内部統制の強化を図るとともに、外部の弁護士事務所、社労士事務所等との契約のもとでアドバイスに従った対応を心掛けています。また、子会社に関して、当社・子会社間の適切なコミュニケーション、社内通報規程の確実な運用により対策を図ってまいります。買収した子会社については、適切なPMIを実施してまいります。

- ） 当社グループは、各種法令につきコンプライアンスの順守に努めておりますが、今後の法規制の動向によっては、コンプライアンスを逸脱する可能性があります。
- 本件に関しては、法令改正の動向に合わせた社内規程等の逐次見直しや整備を行い、eラーニングを始めとする社内研修の充実により従業員の意識を向上させることによりコンプライアンス順守の体制を構築していきます。

- ） 当社グループは、商品開発と生産にあたり、安全性を重視し、品質管理を徹底させる等、万全の注意を払って商品をお客様へ提供しております。しかし、予期しない商品の欠陥が生じ、リコールや製造物責任賠償に繋がるリスクが顕在化する可能性があります。
- 本件に関しては、品質管理部を中心に商品の品質維持、向上のための生産体制が構築されているかどうかを常時管理・監督しているほか、製造物責任にかかわる保険に加入し財務リスクへの影響低減を図っております。

(6) IT・情報資産

- ） 当社グループは、業務においてITを活用しておりますが、AI等のIT技術の急速な革新・発展により、当社グループが利用するIT技術がお客様のニーズに十分適合しないことがあります。
- 本件に関しては、全社横断的な社長直轄の組織として「DX委員会」を設置し、社内DX体制の早期構築に向けて活動しております。また大幅な予算配分による設備投資と社員教育によるリテラシーの向上を推進することにより、急速に進む技術革新に対応しお客様のニーズに適合できる体制作りを行っております。
- ） 万が一、ランサムウェアやウイルス感染などによる情報漏洩が起きた場合には、お客様に対する損害賠償の発生、当社の信用及びブランドイメージが低下することにより、当社グループの業績及び財務状況に影響を及ぼす可能性があります。
- 本件に関しては、全社横断的組織の「情報セキュリティ委員会」を設置し、組織として種々のリスクに迅速かつ的確に対応できる体制を敷いております。また情報セキュリティリスクを縮小するために、個人情報保護規程や情報セキュリティ管理規程といった社内規則を明確にして、全従業員に対し情報取扱いのルール徹底と共有を行っております。さらに、eラーニングにより従業員の意識や認識の向上に努めるとともに、情報取扱いの重点拠点においてISO27001の認証を取得し管理体制の強化を図っております。

(7) 大規模災害による影響

- 当社グループの主な事業所や協力工場等が地震・水害などの自然災害により被害を被った場合、生産、販売や配送に遅延・停止などが生ずる可能性があります。また、電力不足等のインフラ環境の変化により、事業活動に支障をきたす可能性があります。
- 本件に関しては、調達先や物流拠点を分散することにより業務リスクの低減を図っております。また、リスク管理規程や各種マニュアルを制定することにより自然災害時における組織や従業員の対応をルール化し、それを従業員に周知徹底しております。

(8) 財務報告

- 財務報告において虚偽があった場合、当社グループの信用は失墜し、当社の企業価値は大幅に毀損する可能性があります。
- 本件に関しては、J-SOX法に基づく内部統制手続きを的確に整備し厳格に運用しております。さらに報告書作成の全工程における再鑑の実施、関連規程・マニュアルの整備・更新や担当者の教育・人材育成を継続的に行うことによって報告書の正確性を確保しております。

4【経営者による財政状態、経営成績及びキャッシュ・フローの状況の分析】

文中の将来に関する事項は、当連結会計年度末現在において当社グループが判断したものであります。

(1) 財政状態及び経営成績の状況

財政状態及び経営成績の状況

a．財政状態

当連結会計年度末の総資産は453億5百万円となり、前連結会計年度末に比べ34億61百万円増加しました。当連結会計年度末の負債合計は83億57百万円となり、前連結会計年度末に比べて16億91百万円増加しました。当連結会計年度末の純資産合計は369億47百万円となり、前連結会計年度末に比べて17億69百万円増加しました。

b．経営成績

連結売上高は648億29百万円（前期比6.8%増）、連結営業利益は34億56百万円（前期比15.7%増）、連結経常利益は38億69百万円（前期比17.1%増）、親会社株主に帰属する当期純利益は27億38百万円（前期比31.1%増）となりました。

経営者の視点による経営成績及び財政状態の状況に関する分析・検討内容

a．財政状態

当連結会計年度末における総資産は453億5百万円となり、前連結会計年度末に比べて34億61百万円増加しました。流動資産は254億38百万円となり、22億6百万円増加しました。主な要因は、棚卸資産が2億59百万円減少した一方で、現金及び預金が11億81百万円、売上債権が9億97百万円増加したことによるものであります。固定資産は198億66百万円となり、12億54百万円増加しました。主な要因は、ソフトウェア等で無形固定資産が11億30百万円増加したことによるものであります。

当連結会計年度末における負債合計は83億57百万円となり、前連結会計年度末に比べて16億91百万円増加しました。流動負債は72億31百万円となり、18億円増加しました。主な要因は、仕入債務が2億86百万円、未払法人税等が3億86百万円、未払金が8億42百万円それぞれ増加したことによるものであります。固定負債は11億25百万円となり、1億9百万円減少しました。

当連結会計年度末における純資産合計は369億47百万円となり、17億69百万円増加しました。主な要因は、利益剰余金が14億76百万円増加したことによるものであります。

この結果、自己資本比率は前連結会計年度末に比べて2.5ポイント低下し81.4%となりました。

b．経営成績

当連結会計年度（2025年4月1日から2026年3月31日）における我が国経済は、企業収益の改善を背景に、個人消費や設備投資は底堅く推移し、景気は緩やかな回復基調が続きました。一方、円安やエネルギー価格の上昇による物価高が家計を圧迫する中、物価安定に向けた金融政策が進められました。また、国際的には中東情勢の緊迫化など地政学リスクを背景に、先行き不透明な状況が続いております。

当社グループが属する業界においては、脱プラスチックの流れはますます加速しており、カーボンニュートラルや循環型社会を意識した環境配慮型商品の需要が拡大しています。

このような状況のもとで当社グループは、「“パッケージ×サービス”でお客様に元気を届けるトータルパートナーを目指す」と定めた長期ビジョンの実現に向けて、2026年3月期を最終年度とする中期経営計画に沿った活動を継続してまいりました。

(販売部門別活動の状況)

当社は、営業販売部門、店舗販売部門、通信販売部門の3つのチャネルを有しております。

[営業販売部門]

営業販売部門では、既製品の主力商品の拡販と特注品の受注活動に注力いたしました。

カーボンニュートラルや循環型社会を意識した環境配慮型商品の需要が拡大したこともあり売上は増加いたしました。

[店舗販売部門]

店舗販売部門では、イベント及びインバウンドの需要が売上増加に寄与いたしました。主要顧客の飲食店、小売店の業績が、調達コストの上昇に伴い伸び悩んだ影響を受けたものの、店舗外商の新規・深耕開拓が奏功し、全体的な売上は増加いたしました。

[通信販売部門]

通信販売部門では、自社ECサイト「シモジマオンラインショップ」において、「シモジマモール」への商品掲載点数が170万点に増加したことで売上は好調を維持しております。また、中期経営計画の会員数目標の100万会員も達成いたしました。しかし、2025年3月期まで連結対象であった株式会社グローバルブランドが、連結対象から外れた結果、連結売上高は減少いたしました。これら各チャネルの販売活動効果により、グループ全体の売上は、過去最高額を更新いたしました。

利益面では、円安及び原材料価格の高止まりの影響を受けながらも売上が順調に推移したこと、及び原価を抑えられたことから売上総利益率が上昇し、売上総利益は増加いたしました。経費面では、物流費の増加率が売上増加率を上回ったことやベースアップによる人件費の増加がありましたが、売上増加に伴う売上総利益が確保できたことから営業利益、経常利益、親会社株主に帰属する当期純利益ともに前期比で増加いたしました。

この結果、連結売上高は648億29百万円（前期比6.8%増）、連結営業利益は34億56百万円（前期比15.7%増）、連結経常利益は38億69百万円（前期比17.1%増）、親会社株主に帰属する当期純利益は27億38百万円（前期比31.1%増）となりました。

c. 当社グループの経営成績に重要な影響を与える要因

「第2 事業の状況 3 事業等のリスク」をご参照ください。

d. 経営方針・経営戦略・経営上の目標の達成状況を判断するための客観的な指標について

当社は2026年5月に、2030年3月期までの4年間を対象とした中期経営計画を策定し、開示を行いました。中期経営計画では、2030年3月期の目標として、連結売上高を800億円、連結営業利益率を6.5%、ROE（自己資本利益率）を8.0%と設定しました。

仕入及び販売の実績

a. 商品・原材料仕入実績

当連結会計年度の商品・原材料仕入実績をセグメントごとに示すと、次のとおりであります。

セグメントの名称	当連結会計年度 (自 2025年4月1日 至 2026年3月31日)	前年同期比(%)
紙製品(百万円)	6,741	110.0
化成品・包装資材(百万円)	26,273	103.5
店舗用品(百万円)	11,686	102.6
その他(百万円)	-	-
合計(百万円)	44,700	104.2

(注) セグメント間取引については、相殺消去しております。

b. 販売実績

当連結会計年度の販売実績をセグメントごとに示すと、次のとおりであります。

セグメントの名称	当連結会計年度 (自 2025年4月1日 至 2026年3月31日)	前年同期比(%)
紙製品(百万円)	10,634	106.4
化成品・包装資材(百万円)	39,639	108.6
店舗用品(百万円)	14,555	102.6
その他(百万円)	-	-
合計(百万円)	64,829	106.8

(注) セグメント間取引については、相殺消去しております。

(商品セグメント別活動の状況)

当社事業は主に紙製品事業、化成品・包装資材事業、店舗用品事業の3つの商品セグメントで構成されています。

〔紙製品事業〕

紙製品事業は、当社創業以来の主力事業としてオリジナルブランドの紙袋、包装紙、紙器を中心に販売しております。脱プラの流れや食品用袋の需要が堅調だった結果、紙製品事業全体の連結売上高は106億34百万円(前期比6.4%増)となりました。

〔化成品・包装資材事業〕

中核である化成品・包装資材事業の連結売上高は396億39百万円(前期比8.6%増)となりました。特にコップや容器などの食品包装資材で、市場ニーズに適合した環境配慮型の新商品開発を推進した結果、通期の受注が拡大し、事業全体の増収に大きく寄与しました。

〔店舗用品事業〕

店舗用品事業においては、「店舗及びオフィスで使用するあらゆるものが揃う」をコンセプトに取り組んでおります。ペーパータオルや手袋などの衛生用品を軸とした販売が大きく伸びた結果、店舗用品事業の連結売上高は145億55百万円(前期比2.6%増)となりました。

(今後の見通し)

今後の我が国経済の見通しにつきましては、企業による賃上げに伴う個人所得は拡大していくことが期待できるものの、地政学リスクが高まり商品供給の制約や価格高騰が懸念され、消費マインドの冷え込みにもつながる恐れがあります。また、米国政権の関税政策や、頻発する天候不順など、様々な不安定な要素が存在しており、先行きは不透明な状況が続いています。

このような状況の中、当社グループは、2026年3月期を最終年度とした中期経営計画に沿って活動してまいりました。この度、その活動を総括した上で、新たに2030年3月期を最終年度とする「中期経営計画 Dream Action2030」を発表いたしました。マテリアリティ(重要課題)を改訂し、それぞれの課題を解決することが、中期経営計画の達成につながるよう、全てのマテリアリティに対応する中期経営計画を策定しております。今後は、新しい中期経営計画のもと、着実に課題解決に向け取り組んでまいります。

足元の社会情勢は、中東を始めとした国際紛争の終結が見通せない状況が続いており、当社業績へ影響を及ぼす可能性があります。原油の高騰に伴い、ナフサ価格が上昇または供給不足となる懸念があり、また、円安が長引くことによって仕入れコストの増加が想定されます。また販管費の面では、物流費の高騰や様々な物資の上昇が業績への悪影響として危惧されます。

原材料価格の上昇や円安に対しては、調達チャネルを増やし、仕入れコストの抑制に努めていますが、企業努力だけでは吸収しきれないコスト上昇を招いており、一部商品で販売価格転嫁の対策を講じております。一方で、石油由来の商品を代替する、紙製・木製など他の素材を活用した商品開発に、これまで以上に積極的に取り組んでまいります。

次期につきましては、連結売上高660億円(前期比1.8%増)、連結営業利益37億円(前期比7.0%増)、連結経常利益40億円(前期比3.4%増)、親会社株主に帰属する当期純利益26億円(前期比5.1%減)を見込んでおります。

当期において法人税負担が一時的に軽減された影響の反動により、次期における親会社株主に帰属する当期純利益は減益となる見込みですが、営業利益および経常利益は本業の成長により増益を見込んでおります。中東を始めとした国際情勢の不安定化が長期化しています。さらにこの状況が継続することで業績に大きな影響が起きると判断した場合は、速やかに修正開示を行います。

詳しくは当社ホームページをご覧ください。

中期経営計画	URL	https://www.shimojima.co.jp/ir/medium_long.html
サステナビリティ	URL	https://www.shimojima.co.jp/sustainability.html
統合報告書	URL	https://www.shimojima.co.jp/ir/library/integratedreport.html

(2) キャッシュ・フローの状況並びに当社グループの資本の財源及び資金の流動性について

キャッシュ・フローの状況

営業活動によるキャッシュ・フローは38億49百万円の増加となりました。これは主に、税金等調整前当期純利益にて38億67百万円、減価償却費にて9億48百万円、棚卸資産にて2億59百万円、仕入債権にて2億86百万円それぞれ増加した一方で、売上債権にて9億97百万円減少したことによるものであります。投資活動によるキャッシュ・フローは21億82百万円の減少となりました。これは主に、有形固定資産の取得による支出により7億24百万円、無形固定資産の取得により7億19百万円の資金が減少したことによるものであります。財務活動によるキャッシュ・フローは14億57百万円の減少となりました。これは主に、配当金の支払いにより12億74百万円の資金が減少したことによるものであります。

この結果、当連結会計年度末の現金及び現金同等物は82億34百万円となり、前連結会計年度末に比べ2億9百万円増加しました。

資金需要

当社グループは、今まで以上に積極的に成長投資やM&A投資を行っていく所存です。具体的には、DX投資、物流投資や人的資本投資といった成長投資に加え、商流の上流から下流まで範囲を広げたM&Aを展開していくことを視野に入れてまいります。

資本の財源

当社グループは、営業販売、店舗販売及び通信販売を基軸として多種多様な販売チャネルでの売上により、安定的に資金を確保することができます。特に、当社グループは、オリジナルブランド商品を持つ強みと直営店舗による店舗販売及び通信販売にて比較的高い売上総利益率を確保しております。営業キャッシュ・フローにおいても毎年安定した資金を生み出しており、基本的には中長期的にもほぼ自己資金で賄ってきましたが、今後は外部借入れを含めた資金調達も行っていくことを検討してまいります。

(3) 重要な会計上の見積り及び当該見積りに用いた仮定

連結財務諸表の作成にあたって用いた会計上の見積り及び当該見積りに用いた仮定のうち、重要なものについては、第5 経理の状況 1 連結財務諸表等 (1)連結財務諸表 注記事項(重要な会計上の見積り)に記載のとおりであります。

5 【重要な契約等】

特記すべき事項はありません。

6 【研究開発活動】

特記すべき事項はありません。

第3【設備の状況】

1【設備投資等の概要】

基幹システムの更新等のIT関連の投資で1,622百万円、新配送センター建設等の物流関連の投資で221百万円、店舗投資その他で381百万円、総額2,226百万円の設備投資を実施しました。

2【主要な設備の状況】

(1) 提出会社

当社は、17の営業拠点、39の店舗、4ヶ所の物流拠点を有しているほか、協力メーカーへの機械及び装置の貸与等を行っております。

以上のうち、主要な設備は、以下のとおりであります。

2026年3月31日現在

事業所名(所在地)	セグメントの名称	設備の内容	帳簿価額					従業員数(人)	
			建物及び構築物(百万円)	機械装置及び運搬具(百万円)	土地(百万円)(面積㎡)	リース資産(百万円)	その他(百万円)		合計(百万円)
本社 (東京都台東区)	全社	総括業務施設	796	-	670 (882)	118	90	1,674	250
福岡営業所 ほか13営業所	紙製品 化成品・包装資材 店舗用品	販売設備	2	0	- (-)	-	10	12	91
浅草橋本店 (東京都台東区)	紙製品 化成品・包装資材 店舗用品	販売設備	149	-	762 (395)	-	7	918	34
east side tokyo (東京都台東区)	紙製品 化成品・包装資材 店舗用品	販売設備	194	-	258 (358)	6	8	469	60
心斎橋店・大阪営業所 (大阪府中央区)	紙製品 化成品・包装資材 店舗用品	販売設備	886	26	992 (1,338)	-	13	1,919	91
名古屋店・名古屋営業所 (名古屋市中区)	紙製品 化成品・包装資材 店舗用品	販売設備	225	7	346 (581)	-	11	590	45
馬喰横山店 ほか34店舗	紙製品 化成品・包装資材 店舗用品	販売設備	352	0	325 (708)	72	13	764	80
東部配送センター (さいたま市緑区)	紙製品 化成品・包装資材 店舗用品	配送業務施設	17	2	86 (13,234)	-	9	116	-
東大阪配送センター (大阪府東大阪市)	紙製品 化成品・包装資材 店舗用品	配送業務施設	1,449	83	802 (5,215)	-	14	2,350	-
田沼配送センター (栃木県佐野市)	紙製品 化成品・包装資材 店舗用品	配送業務施設	665	110	1,896 (87,383)	2	27	2,701	-
保木間土地ほか 賃貸物件6件	全社	賃貸設備	150	-	976 (3,528)	-	1	1,128	-
湯島社宅ほか 福利厚生施設	全社	厚生施設	25	-	119 (569)	-	0	145	-
取引先に対する 貸与機械及び装置他	紙製品 化成品・包装資材 店舗用品	印刷製袋設備	-	16	- (-)	45	1	63	-

- (注) 1. 帳簿価額のうち「その他」は、工具・器具及び備品であり、建設仮勘定は含んでおりません。
2. 東部配送センターが賃借している土地は11,604㎡、年間賃借料は116百万円であります。
3. 協力メーカーに対する貸与機械及び装置他の機械装置及び運搬具には、国内子会社に一部賃貸しているものがあります。

(2) 国内子会社

2026年3月31日現在

会社名	事業所名 (所在地)	セグメント の名称	設備の内容	帳簿価額						従業員数 (人)
				建物及び 構築物 (百万円)	機械装置 及び運搬 具 (百万円)	土地 (百万円) (面積㎡)	リース資産 (百万円)	その他 (百万円) (注)	合計 (百万円)	
(株)リード商事	本社・事業所 (東京都大田区)	紙製品 化成品・ 包装資材 店舗用品	本社機能	16	-	366 (969)	-	0	382	40
(有)彩光社	本社・工場 (東京都荒川区)	店舗用品	生産設備	43	0	51 (332)	4	2	102	4
ミタチパッケー ジ(株)	本社 (兵庫県姫路市)	紙製品 化成品・ 包装資材 店舗用品	本社機能	12	-	218 (1,585)	-	2	233	18
朝日樹脂工業(株)	本社・工場 (東京都・茨城 県)	化成品・ 包装資材	生産設備	195	205	671 (30,586)	-	0	1,072	39

(注) 帳簿価額のうち「その他」は、工具・器具及び備品等であり、建設仮勘定は含んでおりません。なお、金額には消費税等を含んでおりません。

3【設備の新設、除却等の計画】

(1) 重要な設備の新設等

当社は、2025年5月26日開催の取締役会において、新たな物流センターを建設することを決議いたしました。当社の業容拡大に伴い、入出荷能力及び在庫保管能力の増強を図るためであり、また、増加する混載出荷に対応し、現有の物流センターと併せて、全国配送における東西物流の最適化を図ることを目的としております。

会社名 事業所名	所在地	セグメント の名称	設備の内容	投資予定金額		資金調達 方法	着手及び完了予定年月		完成後の 増加能力
				総額 (百万円)	既支払額 (百万円)		着手	完了	
加西物流 センター	兵庫県 加西市	その他	物流設備	14,911	205	自己資金 及び 借入金	2025年12月	2028年6月	25%増加

(注) 「第5 経理の状況 1 連結財務諸表等 (1) 連結財務諸表 注記事項 (重要な後発事象) (重要な設備投資)」に記載のとおり、2026年6月16日を契約締結日として、大和ハウス工業株式会社と新たな物流センターを建設するための工事請負契約を締結しております。

(2) 重要な設備の除却等

該当事項はありません。

第4【提出会社の状況】

1【株式等の状況】

(1)【株式の総数等】

【株式の総数】

種類	発行可能株式総数(株)
普通株式	67,000,000
計	67,000,000

【発行済株式】

種類	事業年度末現在発行数(株) (2026年3月31日)	提出日現在発行数(株) (2026年6月24日)	上場金融商品取引 所名又は登録認可 金融商品取引業協 会名	内容
普通株式	23,647,826	23,647,826	東京証券取引所 プライム市場	単元株式数 100株
計	23,647,826	23,647,826	-	-

(2)【新株予約権等の状況】

【ストックオプション制度の内容】

該当事項はありません。

【ライツプランの内容】

該当事項はありません。

【その他の新株予約権等の状況】

該当事項はありません。

(3)【行使価額修正条項付新株予約権付社債券等の行使状況等】

該当事項はありません。

(4)【発行済株式総数、資本金等の推移】

年月日	発行済株式総 数増減数 (株)	発行済株式総 数残高(株)	資本金増減額 (百万円)	資本金残高 (百万円)	資本準備金増 減額 (百万円)	資本準備金残 高(百万円)
2023年11月20日 (注)	610,000	23,647,826	-	1,405	-	1,273

(注) 自己株式の消却による減少であります。

(5)【所有者別状況】

2026年3月31日現在

区分	株式の状況(1単元の株式数100株)								単元未満株 式の状況 (株)
	政府及び地方 公共団体	金融機関	金融商品取 引業者	その他の法 人	外国法人等		個人その他	計	
					個人以外	個人			
株主数(人)	-	10	15	204	58	32	25,059	25,378	-
所有株式数(単元)	-	20,920	1,345	108,509	6,311	42	99,040	236,167	31,126
所有株式数の割合 (%)	-	8.85	0.57	45.95	2.67	0.02	41.94	100.00	-

(注) 1. 自己株式251,794株は「個人その他」に2,517単元及び「単元未満株式の状況」に94株を含めて記載しております。

2. 「その他の法人」の中には証券保管振替機構名義の株式が4単元含まれております。

(6) 【大株主の状況】

2026年3月31日現在

氏名又は名称	住所	所有株式数 (千株)	発行済株式(自己 株式を除く。)の 総数に対する所有 株式数の割合 (%)
(有)謙友	東京都豊島区雑司が谷1-13-4	4,175	17.84
(有)ケイエヌジェイ	東京都新宿区矢来町30	2,207	9.43
日本マスタートラスト信託銀行株式会社(信託口)	東京都港区赤坂1-8-1	1,275	5.45
(有)和貴	東京都目黒区八雲3-4-20	888	3.79
下島 公明	東京都千代田区	624	2.66
シモジマ従業員持株会	東京都台東区浅草橋5-29-8	607	2.59
日本生命保険相互会社	東京都千代田区丸の内1-6-6	560	2.39
シモジマ取引先持株会	東京都台東区浅草橋5-29-8	542	2.31
下島 和光	東京都目黒区	501	2.14
有限会社K & M	東京都千代田区六番町3-1	492	2.10
有限会社R & T	東京都千代田区六番町3-1	492	2.10
計	-	12,368	52.86

- (注) 1. (有)謙友は、下島謙司の100%出資会社であります。
2. (有)和貴は、下島和光の98.8%出資会社であります。
3. 上記のほか、当社は自己株式251千株を保有しております。
4. 2025年5月27日付の臨時報告書にてお知らせいたしましたとおり、(有)ケイエヌジェイは、当事業年度末では主要株主ではなくなりました。
5. 所有株式数は、千株未満を切り捨てて表示しております。

(7) 【議決権の状況】

【発行済株式】

2026年3月31日現在

区 分	株式数(株)	議決権の数(個)	内 容
無議決権株式	-	-	-
議決権制限株式(自己株式等)	-	-	-
議決権制限株式(その他)	-	-	-
完全議決権株式(自己株式等)	普通株式 266,500	-	-
完全議決権株式(その他)	普通株式 23,350,200	233,502	-
単元未満株式	普通株式 31,126	-	-
発行済株式総数	23,647,826	-	-
総株主の議決権	-	233,502	-

- (注) 「完全議決権株式(その他)」の欄には、証券保管振替機構名義の株式が400株(議決権の数4個)含まれております。

【自己株式等】

2026年3月31日現在

所有者の氏名又は名称	所有者の住所	自己名義所有 株式数(株)	他人名義所有 株式数(株)	所有株式数の 合計(株)	発行済株式総 数に対する所 有株式数の割 合(%)
(株)シモジマ	東京都台東区浅草橋 5-29-8	251,700	-	251,700	1.06
(有)彩光社	東京都荒川区町屋8 -14-1	14,800	-	14,800	0.06
計	-	266,500	-	266,500	1.12

(注) 発行済株式総数に対する所有株式数の割合(%)は、小数点3位未満を切り捨て表示しております。

2【自己株式の取得等の状況】

【株式の種類等】 会社法第155条第7号に該当する普通株式の取得

(1)【株主総会決議による取得の状況】

該当事項はありません。

(2)【取締役会決議による取得の状況】

該当事項はありません。

(3)【株主総会決議又は取締役会決議に基づかないものの内容】

区分	株式数(株)	価額の総額(円)
当事業年度における取得自己株式	33	41,976
当期間における取得自己株式		

(注) 1. 当事業年度における自己株式の取得は、単元未満株式の買取りによるものです。

2. 当期間における取得自己株式には、2026年6月1日からこの有価証券報告書提出日までの単元未満株式の買取りによる株式は含まれておりません。

(4)【取得自己株式の処理状況及び保有状況】

区分	当事業年度		当期間	
	株式数(株)	処分価額の総額 (円)	株式数(株)	処分価額の総額 (円)
引き受ける者の募集を行った取得自己株式				
消却の処分を行った取得自己株式				
合併、株式交換、株式交付、会社分割に係る移 転を行った取得自己株式				
その他 (譲渡制限付株式報酬による自己株式の処分)	29,786	35,772,986		
保有自己株式数	251,794		251,794	

(注) 当期間における保有自己株式数には、2026年6月1日からこの有価証券報告書提出日までの取得した株式及び単元未満株式の買取り及び売渡による株式は含まれておりません。

3【配当政策】

当社は、利益配分につきましては、安定的な配当に配慮しつつ毎期の業績や財務状況を勘案し、行うことを基本的な方針としております。

剰余金の配当につきましては、連結配当性向50%または連結株主資本配当率（DOE）（ ）3%以上を目指し、配当金額を決定することとし株主の皆さまに利益還元を行います。

当社は、株主の皆さまへの利益配分を経営上、最重要施策のひとつと位置付けております。配当水準の向上と共により安定した配当とするため、連結株主資本配当率（DOE）を新たな指標として導入し、株主の皆さまに対する利益還元の姿勢をより明確にお示しいたします。

$$（ ）\text{連結株主資本配当率（DOE）} = \left(\text{年間配当総額} \div \text{連結株主資本} \right) \times 100$$

当社は、中間配当と期末配当の年2回の利益剰余金の配当を行うことを基本方針としております。

これらの利益剰余金の配当の決定機関は、期末配当については株主総会、中間配当については取締役会にて決議しております。

当社は、「取締役会の決議により、毎年9月30日を基準日として、中間配当を行うことができる。」旨を定款に定めております。

なお、当事業年度に係る利益剰余金の配当は以下のとおりであります。期末配当に関する配当金の総額748百万円及び1株当たり配当額32円につきましては、2026年6月25日開催予定の定時株主総会の決議事項となっております。

決議年月日	配当金の総額 (百万円)	1株当たり配当額 (円)
2025年11月10日 取締役会決議	631	27
2026年6月25日 定時株主総会決議（予定）	748	32

4【コーポレート・ガバナンスの状況等】

(1)【コーポレート・ガバナンスの概要】

コーポレート・ガバナンス（企業統治）に関する基本的な考え方

当社は、企業経営の透明性及びコーポレート・ガバナンスの有効性が求められていることを十分に認識しております。また当社は、経営環境の変化に迅速に対応できる組織体制と株主及び当社の置かれた社会的立場を重視した公正・公明な経営システムを構築し、維持することを最重要課題としております。具体的には、適時適切な情報開示に努めることにより経営の透明性を高め、ステークホルダーとの円滑な関係を構築し、コンプライアンス体制の強化を図り、意思決定と業務執行が適切に行われるよう適正かつ効率的な取締役会の運営に努め、コーポレート・ガバナンスの実効性を高めるとともに、最適な企業組織のあり方を追求し株主及び他の利害関係者の期待に応えてまいります。

企業統治の体制の概要及び当該体制を採用する理由

当社は有価証券報告書提出日(2026年6月24日)現在において監査役会設置会社であります。なお、当社は、2026年6月25日に開催予定の定時株主総会の議案（決議事項）として、「定款一部変更の件」を上程しており、当該議案が承認可決されますと、当社は同日付で監査等委員会設置会社に移行する予定です。監査等委員会設置会社に移行した後、直ちに取締役の職務の執行が法令及び定款に適合することを確保するための体制その他会社の業務の適正を確保するための体制の更新内容について決定する予定です。

本有価証券報告書においては、提出日(2026年6月24日)現在の体制について記載しております。

企業統治の基本的な体制としましては、取締役会が重要な意思決定と経営の監督を行うほか、各監査役が監査室・会計監査人と連携し、業務執行の監視を行っております。主たる機関は、以下のとおりです。

a. 取締役会

取締役会は、提出日（2026年6月24日）現在、代表取締役社長 笠井義彦を議長とし、専務取締役 小野寺仁、常務取締役 川原利治、取締役 大貫学、取締役 渡辺昭一、社外取締役 梅野勉、社外取締役 岩崎剛幸、社外取締役 金井千尋を構成員としております。取締役会は、グループ全体の視野に立った経営の基本方針及び経営の重要な意思決定と業務執行を指揮監督する役割を担っており、開催頻度は、月1回を原則としております。社外取締役は、取締役会での意思決定の妥当性・適正性を確保するため意見等を述べるなど経営監視機能を強化する役割を担っております。

（活動状況）

当事業年度において当社は取締役会を計14回開催しており、事業ポートフォリオ政策、人事制度改革、設備投資、インバウンド需要への対応、次期中期経営計画、資金政策等の重要事項について、職務執行の適切性、効率性の観点から審議を行いました。個々の取締役の出席状況については以下のとおりであります。

氏名	役職	出席回数/開催回数
笠井 義彦	代表取締役社長	14回/14回
下島 雅幸	代表取締役副社長	11回/11回
小野寺 仁	専務取締役 上席執行役員経営企画本部長兼管理本部長	14回/14回
川原 利治	常務取締役 上席執行役員	8回/14回
大貫 学	取締役上席執行役員営業統括本部長	14回/14回
渡辺 昭一	取締役上席執行役員営業統括副本部長	14回/14回
梅野 勉	社外取締役	14回/14回
岩崎 剛幸	社外取締役	14回/14回
金井 千尋	社外取締役	14回/14回

（注）下島雅幸氏は、2025年12月31日付にて取締役を辞任しておりますので、辞任までの期間に開催された取締役会の出席状況を記載しております。

b. 指名報酬委員会

取締役会によるガバナンスを強化すべく、2018年3月期からは任意の委員会として指名報酬委員会を設置いたしました。指名報酬委員会は、提出日（2026年6月24日）現在、社外取締役 梅野勉を議長とし、社外取締役 岩崎剛幸、社外取締役 金井千尋、社外監査役 佐藤裕一、社外監査役 唐澤貴夫、社外監査役 大木智博、代表取締役社長 笠井義彦を構成員としており、開催頻度は月1回を原則としております。具体的な検討内容としては、取締役及び重要な役職員の選任及び解任、後継者計画、役員の報酬等について議論を行っております。

(活動状況)

当事業年度において当社は指名報酬委員会を計10回開催しており、役員報酬等について議論を行いました。個々の委員の出席状況は以下のとおりです。

地位	氏名	役職	出席回数/開催回数
委員長	梅野 勉	社外取締役	10回/10回
委員	岩崎 剛幸	社外取締役	10回/10回
委員	金井 千尋	社外取締役	9回/10回
委員	佐藤 裕一	社外監査役	7回/10回
委員	唐澤 貴夫	社外監査役	10回/10回
委員	大木 智博	社外監査役	8回/8回
委員	笠井 義彦	代表取締役社長	10回/10回
委員	下島 雅幸	代表取締役副社長	8回/8回

(注)大木智博氏は、2025年6月25日開催の定時株主総会において社外監査役に就任したため、また、下島雅幸氏は、2025年12月31日付にて取締役を辞任したため、各氏の開催回数は他の委員と異なっております。

c. 監査役会

監査役会は、提出日(2026年6月24日)現在、常勤監査役 古橋孝夫を議長とし、社外監査役 佐藤裕一、社外監査役 唐澤貴夫、社外監査役 大木智博を構成員としております。監査役会は、独立の立場から取締役の職務執行を監査することにより企業不祥事を防止し、健全で持続的な成長を確保することを基本責務であると認識しております。監査役は、取締役会・執行委員会等の重要な意思決定会議へ出席し、付議事項の妥当性、手続きの適法性の確認をするとともに、必要な意見を述べております。当連結会計年度は、計16回開催し、業務監査・内部統制監査の報告を行いました。

d. 執行役員会

当社では、執行役員制を採用しており、重要な意思決定及び監督を取締役に実施し、日常的な業務執行を執行役員が実施するという基本体制をとっております。重要事項の意思決定や監督に関する事項については、取締役会規程と取締役会付議基準等に規定しております。日常的な執行に関する委任の具体的な範囲は、組織規程、業務分掌規程、職務権限規程等により明確に定めております。各執行役員の管掌業務の概略に関しては、招集通知、有価証券報告書等にて明記しております。執行役員の業務執行の相互調整は、取締役会を補佐する協議機関であります執行役員会が行っております。

執行役員会は、提出日(2026年6月24日)現在、代表取締役社長 笠井義彦を議長とし、全執行役員を構成員としております。執行役員会は、当社及び当社グループに関する業務執行の相互調整を主に行っており、開催頻度は、月2回を原則としております。当事業年度は計23回開催し、マルチステークホルダー方針、物流適正化、従業員エンゲージメントの向上、中期経営計画、統合報告、人事制度改革、組織再編、財務方針等について調整を行ったうえで、特に重要な事項については取締役会に上程しました。

e. 内部統制委員会

当社は、内部統制とリスク管理の重要性に鑑み、内部統制委員会を設置しております。

内部統制委員会は、提出日(2026年6月24日)現在、代表取締役社長 笠井義彦を議長とし、全執行役員を構成員としており、開催頻度は四半期に1回を原則としております。内部統制委員会では、各種法令への対応や、衛生管理・倒産・情報セキュリティ等のリスクへの対処等を議論いたしました。

f. サステナビリティ委員会

当社はサステナビリティを巡るリスクの管理及び課題の解決の重要性に鑑み、サステナビリティ委員会を設置しております。

サステナビリティ委員会は、提出日(2026年6月24日)現在、代表取締役社長 笠井義彦を委員長とし、全執行役員を委員として構成されております。サステナビリティ委員会では、マテリアリティ(重要課題)や基本方針等の作成と見直しを行い、またマテリアリティ(重要課題)についての各々の目標を定め、その内容を各本部、グループ企業に方針提示や指示を行いその進捗を管理する役割を担います。サステナビリティ基本方針、環境方針、人材育成方針、社内環境整備方針、ダイバーシティ基本方針の各方針につきまして策定・運用しており、当社HPにて開示しております。中期経営計画(2027年3月期~2030年3月期)においてもESG、SDGsの取組みを強化する項目を掲げており、関連の活動に関する詳細な当社の方針や施策については、2025年3月期から、統合報告書を作成し開示しております。

中期経営計画(2027年3月期~2030年3月期)では、事業ポートフォリオに関する戦略が盛り込まれています。この進捗について、取締役会が監督することで、企業の持続的な成長を目指しております。さらなる監督強化に努め、人的資本への投資を始めとした経営資源のより適切な配分を行うため、議論を深めてまいります。また、中期経営計画について修正が必要となった際は、速やかに開示いたします。

現状の体制を採用する理由は、職務に精通した業務執行取締役及び執行役員により意思決定や業務執行を行う経営の実効性を確保しつつ、取締役の職務執行を監督・監視する体制を構築し経営監視機能を強化することにより、客観的視点からのコーポレート・ガバナンスの強化を図るところにあります。

さらに、財務報告に係る内部統制をはじめリスク管理やコンプライアンス活動に基づく体制整備により、適法性・妥当性について合理的な判断を行う体制としております。加えて、業務執行部門から独立した内部監査部門による定期的な監査と検証の実施により、善管注意義務違反や違法行為等に関して防止する体制をとっております。

企業統治に関するその他の事項

a. 内部統制システムの整備の状況

会社法第362条第4項第6号並びに会社法施行規則第100条第1項及び第3項に定める「株式会社の業務の適正を確保するために必要な体制の整備」について、取締役会において下記のとおり基本方針を定めております。なお、当事業年度においては、同基本方針に従いリスク管理体制の充実強化を図るなど内部統制システムの整備を進めてまいりました。さらに、見直し等を行ってまいります。

提出日（2026年6月24日）現在、実施しておりますコーポレート・ガバナンスの体制を図示しますと以下のとおりであります。

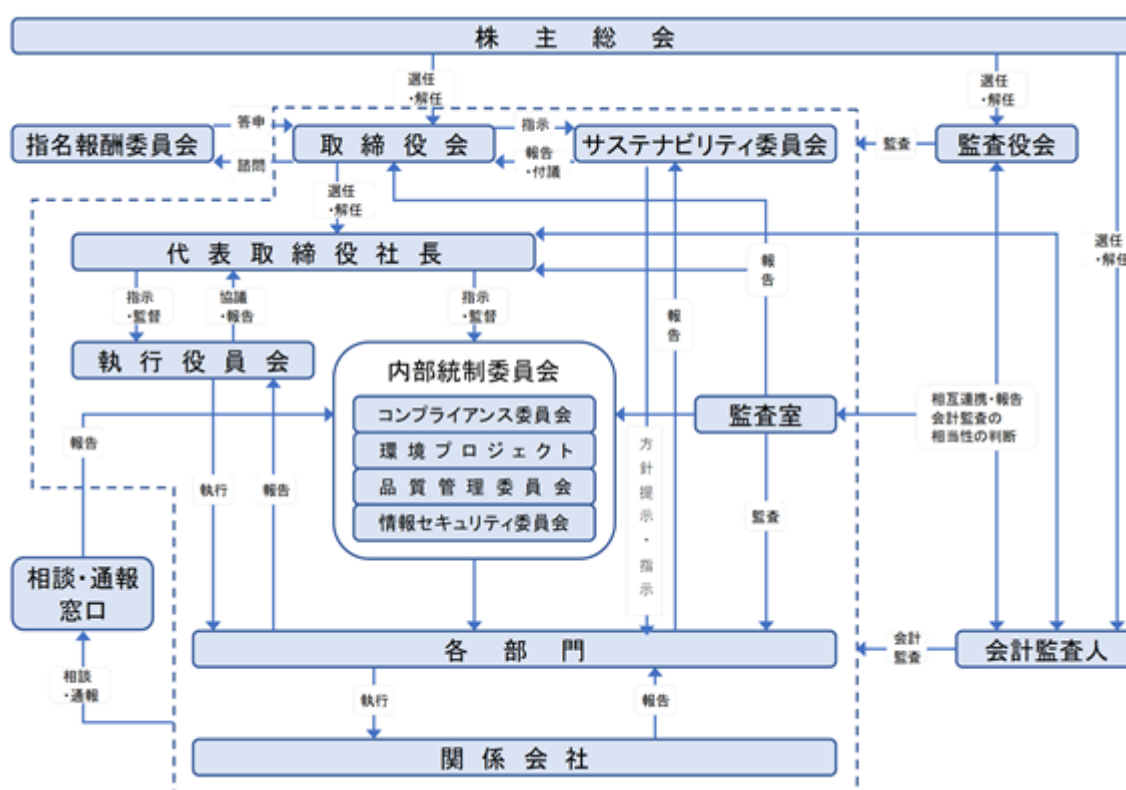

- 1 取締役会は業務執行取締役5名、社外取締役（独立役員）3名にて構成
- 2 監査役会は常勤監査役1名、社外監査役（独立役員）3名にて構成
- 3 執行役員会は業務執行取締役及び執行役員にて構成
- 4 指名報酬委員会は代表取締役、社外取締役及び社外監査役にて構成

内部統制システムの基本方針は以下のとおりであります。

- ()取締役の職務の執行が法令及び定款に適合することを確保するための体制
- ・当社は、社外取締役3名を選任し、事業に関するアドバイス及び取締役等の職務遂行のモニタリングが実施される体制を整え、業務執行に対する監督を強化しております。また、企業統治を強化し企業価値の維持と向上を図るべく、社外取締役・社外監査役を中心に構成される任意の指名報酬委員会を組織していません。当社取締役会は、取締役候補者の選定や報酬の額について同委員会に諮問し、その答申を受けたくえで決定しております。
 - ・当社は、社長を委員長として業務執行役員にて構成される内部統制委員会を設置しております。その他の構成員として各部門長を配置することにより、より現場に近い目線での議論ができる体制をとっております。同委員会では、企業活動に関する法令を洗い出し、リスク評価を行い予防措置、対処方法、是正手段を検討しております。また、コンプライアンス担当役員を設置し、内部統制委員会の中でコンプライアンスに係る項目の審議もしております。
 - ・当社は、コンプライアンスの推進活動に係る基本的事項であるコンプライアンス基本規程と取締役をはじめ全使用人の規範や基準であるコンプライアンス企業行動指針及びその実施要綱（行動羅針盤）を制定し、コンプライアンスの徹底を図っております。
 - ・当社は、取締役会全体の実効性評価を毎年、取締役各人から意見を吸上げることにより実施し、その運営の適正化を図っております。また、個々の取締役の能力・資質に関する評価も実施し、各人のスキルマトリックスを作成しております。
 - ・取締役の指名・報酬及び職務に関して、社内規程（取締役規程）にて規律し、コーポレートガバナンスの充実に努めます。
 - ・社内通報規程により、不正の早期発見・是正を図り、コンプライアンス経営を確保いたします。
 - ・人権方針を定め、当社グループ及びステークホルダーにおける人権の尊重を図ります。
- ()取締役の職務の執行に係る情報の保存及び管理に関する体制
- ・当社では、株主総会議事録、取締役会議事録、執行役員会議事録その他の職務の執行に係る重要文書等に関する情報を作成、保存及び管理する体制ができております。また、個人情報やマイナンバーに関しても、万全に管理する体制を作っております。
 - ・当社は、情報セキュリティ責任者を長とし、各部署の代表者をメンバーとする情報セキュリティ委員会を設置し、情報システムに関する電子情報全般の管理体制を確立しました。また、使用人に対して定期的な情報セキュリティに関する教育を行い、個人情報保護方針の周知と個人情報の管理を徹底しております。
- ()損失の危険の管理に関する規程その他の体制
- (a) 内部統制規程：内部統制委員会及び各担当部署における行動の基本規程です。内部統制委員会では、与信リスク、安全衛生リスク等、業務活動にて直面するリスクの特定、評価、対応を含めたりスクマネジメントを推進し、リスクに対応した基準やマニュアル等の策定を行っております。その活動の概要は定期的に取締役会へ報告しております。
 - (b) 危機管理規程：災害等（地震、火災、新型インフルエンザ、その他）に起因する緊急事態時の対応規程です。緊急事態時には、災害対策本部を立上げて、各部署に配置した委員と連携を取りながら対応いたします。また、首都圏直下型地震に備え、人命の安全確保及び事業早期再開の取組みに関するマニュアルを策定しております。
 - (c) 情報システム管理規程・個人情報保護規程・情報セキュリティ管理規程：情報漏洩防止を始めとする情報セキュリティに関する全社管理・統括の規程です。通販関連部門でのISO27001の認証取得を基礎として、情報セキュリティ体制のさらなる拡充を図っております。
 - (d) 品質管理規程：品質を維持するための規程です。品質管理委員会を設置して、製品安全法令等を順守し、商品品質管理を適切に実施しております。
 - (e) 内部者取引防止規程：社内情報管理の強化を図るとともにインサイダー取引を未然に防止し、証券市場における信頼を確保することに努めております。また、インサイダー取引防止のため使用人への研修を定期的に行っております。
 - (f) 反社会的取引防止規程：反社会的勢力との取引の防止に必要な社内体制や手続きについて定め、社会規範を尊重して良識ある企業活動を心がけております。
 - (g) 関係会社管理規程：当社関係会社における重要な契約の締結、重要な投融資等は当社にて内容審議し、損失リスクの抑制をはかっております。

- (h) 内部監査規程：監査室を中心として内部監査を実施し、取締役会への報告経路を確保することにより、各部門での損失・危険の拡大防止をはかっております。
- (i) 組織規程：改定により会社のリスク管理に携わる会議体（執行役員会、内部統制委員会、品質管理委員会、サステナビリティ委員会、衛生委員会、環境プロジェクト、情報セキュリティ委員会、ISMS委員会、DX委員会）の位置づけを明確にし、関連リスクの管理体制を明確にしております。
- ()取締役の職務の執行が効率的に行われることを確保するための体制
- ・当社取締役会は執行役員制度を導入し取締役会における決定事項に基づいて、執行役員が業務執行を迅速に遂行する体制を整えております。
 - ・当社は原則、取締役会を毎月1回、執行役員会を月2回開催し、業務の全般的執行方針の決定、重要な業務の実施状況の確認等、活発な協議を行うことにより多面的な検討を行っております。
 - ・当社取締役会は、業務の効率的な遂行、責任体制の明確化及び執行役員制度の実効性を確保するため、組織規程、業務分掌規程、職務権限規程、職務権限基準等、取締役会付議基準や決裁手続きを定めております。
- ()使用人の職務の執行が法令及び定款に適合することを確保するための体制
- ・当社は、コンプライアンス基本規程とともに、使用人の規範や基準であるコンプライアンス企業行動指針及びその実施要綱（行動羅針盤）を制定し、使用人がルールを順守し誠実かつ公正に業務遂行するようコンプライアンスの周知徹底を図っております。同指針及び実施要綱（行動羅針盤）は、カードに印刷して配布し常時参照できるようにしております。
 - ・各部門は、企業活動に関連する法令を洗い出し、リスク評価を行い、予防措置、対処方法、是正手段を実施しております。
 - ・企業取引の公正化をより進行させることで、取適法（中小受託取引適正化法）マニュアルの整備を図り順守しています。
 - ・就業規則等により、営業秘密の漏洩防止と適正な労働環境の確保を図ります。旅費規程につき、物価等経済動向を反映させ公正を図ります。また、ストレスチェックの着実な実施により、従業員のメンタルヘルスの確保を図ります。
 - ・業務執行部門から独立した内部監査部門が、各部署の業務プロセス等を定期的に監査し、業務活動の有効性、適法性、社内規程の順守等に関する検証を行っております。監査結果や改善の要否を社長へ報告するとともに、改善指導事項を各部門へ通知し、各部門は是正を行います。
 - ・コンプライアンス担当部署、内部監査部門は、平素より監査役と連携し、全社のコンプライアンス体制及びコンプライアンス上の問題の有無を調査・検討いたします。
 - ・従業員等が、法令順守上疑義のある行為等について直接情報提供が行えるように、社内通報規程に基づき相談・通報窓口を設置しております。
 - ・ハラスメント防止規程、カスタマ ハラスメント対応方針を定め、従業員の安全配慮を図ります。
 - ・子会社等は、コンプライアンスに係る諸規程を制定し、子会社等の社長及び各部門長が実行いたします。
- ()当社及び子会社からなる企業集団における業務の適正を確保するための体制
- ・当社は、子会社等に対する統一的な管理事項を定めた関係会社管理規程を制定するとともに、子会社等が行う重要事項に関して承認基準を制定し、当該基準に基づいてその経営を管理しております。
 - ・出向規程に基づき、常勤・非常勤に係わらず子会社等の取締役または監査役として本社従業員等を派遣し業務及び会計の状況を定常的に監督いたします。
 - ・企業集団の業務運営状況を把握しその改善を図るため、内部監査規程に基づき業務執行部門から独立した内部監査部門が各子会社等の内部監査を実施するとともに財務報告の信頼性及び業務の適正を確保することを目指します。
 - ・子会社等は短期利益計画を立案し、これを当社の取締役会にて審議・承認することにより、子会社等の取締役等の職務の実効性を高めます。子会社等の取締役は、経営計画との齟齬が生じた場合、毎月の会議体及び幹部従業員とのコミュニケーション等により計画修正し職務遂行を図ります。
 - ・子会社等の従業員等に対して規範や基準を明確にするため、子会社等においてもコンプライアンス企業行動指針及びその実施要綱（行動羅針盤）を順守いたします。
 - ・子会社等との取引については、基本契約や社内規程等に基づき市場価格によって適切に行います。
 - ・子会社等の従業員等が、法令順守上疑義のある行為等について直接情報提供が行えるように子会社等においても相談・通報窓口を設置いたします。

- () 監査役がその職務の補助をすべき使用人を置くことを求めた場合における当該使用人に関する体制
- ・ 当社は、監査役からの要請に基づき、監査役の職務を補助するために必要な要員を配置しております。
- () 前号の使用人の取締役からの独立性に関する事項
- ・ 当社は、監査役を補助する使用人につき、その独立性を確保し、当該使用人は当社の執行部門には属さないこととなっており、執行部門の指揮監督は受けません。また、同補助員に対する人事異動・人事評価・懲戒処分その他人事上の措置は、監査役会の承認を要するものとしております。
- () 監査役を補助する費用の負担に関する事項
- ・ 当社監査役は、職務執行上必要な費用を当社に対して請求でき、当社は、同請求に応じ速やかに支払いを行っております。
- () 取締役及び使用人が監査役に報告をするための体制その他の監査役への報告に関する体制
- ・ 内部監査部署が実施した内部監査の結果や内部統制委員会・コンプライアンス委員会等の活動状況について監査役に報告いたします。また、監査役が追加監査の必要性を認めるときは、追加監査の実施または業務改善等の施策の実施を求められます。
 - ・ 社内通報規程に基づく相談・通報制度により、経営幹部等の不正が通報された場合は、速やかに監査役に報告いたします。
 - ・ 取締役及び使用人は、監査役から業務執行に関する事項の報告を求められた場合には、速やかに報告しなければなりません。
 - ・ 子会社等の取締役会またはこれに準ずる会議体に出席した当社の非常勤役員等がコンプライアンス等に係る事項を発見したときは監査役に報告いたします。
 - ・ 子会社等を監査する際、当社の監査役は監査対象項目としてコンプライアンスに係る項目も監査・確認いたします。
 - ・ 子会社等についても、公益通報者保護法に基づき、社内通報規程を制定し社内通報制度を行った従業員等に対して不利益な取扱いをしないこと並びに個人情報保護は担保しております。
- () その他監査役を補助する体制
- ・ 監査役及び監査役会は、監査の実施にあたり、内部監査部門及び会計監査人と連携することができるほか、取締役会・執行役員会等の重要な会議に出席することができ、その場において必要な意見を述べ、または説明を求められます。また、内部監査部門は、取締役会及び監査役会の双方に対して報告を行います。
 - ・ 監査役は社長、取締役、内部監査部署及び会計監査人と意思疎通を図るため定期的に意見交換会を開催いたします。
 - ・ 監査役は会計監査人を監視及び検証し、会計監査人の独立性を確保するとともに会計監査人の監査報告について独自に報告を受けられます。
 - ・ 監査役は指名・報酬・職務に関しては、取締役の規律から独立した社内規程（監査役規程）により整備し、監査役の独立性を確保しつつコーポレートガバナンスの充実に努めます。
- () 財務報告に係る内部統制
- ・ 当社は、財務報告に係る信頼性を確保するため、金融商品取引法に則り文書化やフローチャート等整備を行い、財務報告に係る内部統制の有効性評価を行っております。その結果、当社は、財務報告に係る内部統制は有効であり重要な不備はないと評価しております。

なお、前12項に係る社内規程、規定、制度、マニュアル、手続き等は各担当部門において継続的に見直し、必要に応じて改廃、制定、改善等を行います。

b. リスク管理体制の整備の状況

当社は、事業を取巻く様々なリスクに対応し、企業価値を維持・向上させるための確な管理・実践が可能となることを目的にリスク評価を行い、リスク軽減に取り組む優先順位を協議いたしました。

社長を委員長とし関係部門の執行責任者を委員とする内部統制委員会を設置し、内部統制システムと併行してリスク管理方針の徹底と当該リスク対応を主管する部門によるリスク管理プログラムの実施をしております。そして、内部監査部門による有効性評価と経営者の見直しでPDCA(Plan-Do-Check-Act)のサイクルをまわすマネジメントを構築しております。

内部統制委員会の下にコンプライアンス委員会、環境プロジェクト、品質管理委員会、情報セキュリティ委員会、衛生委員会等を位置付け、リスク管理に関する網羅性を確保しております。また、これらの委員会活動の基本となるコンプライアンス基本規程、シモジマグループ行動指針(行動羅針盤)、反社会的取引防止規程、それに伴う反社会的勢力対応マニュアル、情報セキュリティ管理規程、品質管理規程、SNS(ソーシャル・ネットワーク・サービス)マニュアル、アルコールチェックマニュアル、熱中症対応マニュアル、生成AI利用社内ガイドライン、ハラスメント防止規程等を策定しております。

c. 社外取締役及び社外監査役との責任限定契約締結の内容

当社と社外取締役3名及び社外監査役3名は、会社法第427条第1項の規定に基づき、同法第423条第1項の損害賠償責任を限定する契約を締結しております。当該契約に基づく損害賠償責任の限度額は、法令の規定する額としております。

d. 役員等賠償責任保険契約の内容の概要

当社は、保険会社との間にて会社法第430条の3第1項の規定に基づく役員等賠償責任保険契約(D&O保険契約)を締結しており、当社取締役を含む被保険者が会社の役員として行った行為に起因して損害賠償請求がなされたことにより被保険者が被る損害賠償金や争訟費用等を補填することとしております(ただし、利益や便宜供与の違法な取得、法令違反、インサイダー取引、任務懈怠等の不当な行為等の場合を除く。また、免責金額の定めが設けられております)。

当該契約の被保険者は、当社の取締役、監査役及び執行役員であります。すべての被保険者について、その保険料を全額当社が負担しております。

e. 取締役の選任決議要件

() 取締役の定数

当社の取締役は15名以内とする旨を定款にて定めております。

() 取締役の選任方法

当社は取締役の選任決議要件について、議決権を行使することができる株主の議決権の3分の1以上を有する株主が出席し、その議決権の過半数をもって行う旨及びその選任決議は累積投票によらないものとする旨を定款に定めております。

f. 株主総会決議事項を取締役会にて決議することができる事項

() 自己の株式の取得

当社は、機動的な資本政策を遂行できるよう、会社法第165条第2項の規定に基づき、取締役会の決議をもって自己の株式を取得することができる旨を定款にて定めております。

() 中間配当

当社は、株主の皆さまへの利益還元のための充実を図るため、取締役会の決議により毎年9月30日を基準日として中間配当を実施することができる旨を定款にて定めております。

g. 株主総会の特別決議要件

当社は、株主総会の円滑な運営を図るため、会社法第309条第2項に定める株主総会の特別決議要件について、議決権を行使することができる株主の議決権の3分の1以上を有する株主が出席し、その議決権の3分の2以上をもって行う旨を定款にて定めております。

(2) 【役員の状況】

役員一覧

a. 有価証券報告書提出日（2026年6月24日）現在の当社の役員の状況は、以下のとおりであります。

男性11名 女性1名 （役員のうち女性の比率8.3%）

役職名	氏名	生年月日	略歴	任期	所有株式数 (千株)
代表取締役社長	笠井 義彦	1959年1月21日生	1981年4月 ㈱シモジマ入社 2007年3月 当社西日本営業部長 2008年2月 当社子会社サンワ㈱代表取締役社長 2012年5月 当社営業本部副本部長兼西日本営業部長 2012年6月 当社取締役営業本部副本部長 2014年6月 当社執行役員営業本部副本部長 2015年6月 当社執行役員営業本部長 2016年6月 当社取締役上席執行役員営業本部長 2017年8月 当社取締役常務執行役員営業統括本部長 兼営業本部長 2018年6月 当社専務取締役上席執行役員営業統括本部長 兼営業本部長 2019年6月 当社代表取締役専務上席執行役員 営業統括本部長兼営業本部長 2021年4月 当社代表取締役社長（現任）	(注) 4	45
専務取締役 上席執行役員 経営企画本部長 兼管理本部長	小野寺 仁	1960年6月18日生	1983年4月 シモジマ商事㈱入社 2005年4月 当社経営企画室長 2014年6月 当社執行役員経営企画室長 2016年6月 当社取締役上席執行役員経営企画室長 2018年4月 当社取締役上席執行役員商品統括本部長 2018年10月 当社取締役上席執行役員商品統括本部長 兼SCM部長 2022年6月 当社常務取締役上席執行役員経営企画本部長 2024年6月 当社専務取締役上席執行役員経営企画本部長 2024年8月 当社専務取締役上席執行役員経営企画本部長 兼管理本部長（現任） (重要な兼職の状況) シモジマロジスティクス㈱代表取締役会長	(注) 4	23
常務取締役 上席執行役員	川原 利治	1960年10月26日生	1983年4月 シモジマ商事㈱入社 2009年4月 当社営業管理室長 2011年12月 当社東日本営業部長 2014年4月 当社営業本部付部長 2016年6月 当社執行役員営業本部副本部長 兼第五営業部長 2017年4月 当社執行役員営業本部副本部長 兼第一営業部長 2018年2月 当社執行役員販売本部長 2018年6月 当社取締役上席執行役員販売本部長 2021年4月 当社取締役上席執行役員 営業統括本部長 2022年6月 当社常務取締役上席執行役員営業統括本部長 2026年1月 当社常務取締役上席執行役員（現任）	(注) 4	22
取締役 上席執行役員 営業統括本部長	大貫 学	1965年7月20日生	1988年4月 シモジマ商事㈱入社 2003年6月 当社埼玉営業所長 2011年11月 当社業態開発部長 2018年6月 当社執行役員営業本部副本部長 兼第二営業部長 2020年4月 当社執行役員商品本部副本部長 2020年6月 当社執行役員商品本部長 2021年3月 当社執行役員商品本部長 兼品質管理部長 2022年6月 当社取締役上席執行役員商品本部長 2026年1月 当社取締役上席執行役員営業統括本部長 （現任）	(注) 4	11

役職名	氏名	生年月日	略歴	任期	所有株式数 (千株)
取締役 上席執行役員 営業統括副本部長	渡辺 昭一	1969年7月22日生	1993年4月 シモジマ商事(株)入社 2014年4月 当社高松営業所長 2017年4月 当社福岡営業所長 2019年1月 当社第三営業部長 2020年4月 当社営業統括本部副本部長 2020年6月 当社執行役員営業統括副本部長 2024年6月 当社取締役上席執行役員営業統括副本部長 (現任) (重要な兼職の状況) ㈱大倉産業代表取締役会長	(注)4	12
社外取締役	梅野 勉	1951年3月6日生	1976年9月 本田技研工業(株)入社 1995年9月 同社ホンダオーストラリアPty.Ltd. 代表取締役社長 1998年6月 同社東アジア大洋州部長 2000年4月 フォルクスワーゲングループジャパン(株) 代表取締役 2001年7月 同社代表取締役社長 兼 Volkswagen AG グループ最高経営メンバー 2005年5月 日本自動車輸入組合理事長 2008年2月 フォルクスワーゲングループジャパン(株) 代表取締役会長 2009年7月 M&C SAATCHI(株)Managing Partner 2010年6月 三井金属アクト(株)社外取締役 2014年6月 当社特別顧問 2015年6月 当社社外取締役(現任) 2020年6月 日邦産業(株)取締役(監査等委員 社外) (現任)	(注)4	5
社外取締役	岩崎 剛幸	1969年2月18日生	1991年4月 ㈱船井総合研究所入社 2008年4月 同社上席コンサルタント 2015年4月 立教大学経営学部兼任講師 2017年6月 一般社団法人日本商業ラッピング協会理事 (現任) 2019年4月 ムガマエ(株)設立 同社代表取締役社長(現任) 2020年1月 ㈱アールエイジ取締役 (監査等委員 社外)(現任) 2020年6月 当社社外取締役(現任)	(注)4	4
社外取締役	金井 千尋	1961年7月1日生	1984年4月 シティバンク・エヌ・エイ入行 1990年10月 中央監査法人入所 1994年3月 公認会計士登録 2000年8月 金井千尋公認会計士事務所開所(現任) 2019年12月 ㈱井ノ瀬運送(現㈱ワンロジスティクス) 社外監査役(現任) 2020年8月 清令監査法人社員(現任) 2021年6月 当社社外取締役(現任) 2023年5月 ㈱乃村工藝社社外取締役(監査等委員 社外) (現任)	(注)4	3

役職名	氏名	生年月日	略歴	任期	所有株式数 (千株)
常勤監査役	古橋 孝夫	1960年5月14日生	1984年3月 シモジマ商事(株)入社 2013年4月 当社情報システム部長 2014年7月 当社QC推進部長 2015年4月 当社監査室長 2015年6月 当社常勤監査役(現任)	(注)6	19
社外監査役	佐藤 裕一	1950年5月10日生	1976年10月 監査法人中央会計事務所入所 1979年3月 公認会計士登録 1985年8月 中央監査法人社員 1988年6月 同代表社員 2000年3月 中央コンサルティング(株)入社 2006年11月 公認会計士佐藤裕一事務所代表(現任) 2007年6月 シンデン・ハイテックス(株) 社外監査役 2010年6月 当社社外監査役(現任) 2010年6月 エイベックス・グループ・ホールディングス (株)社外取締役 2014年6月 (株)東葛ホールディングス社外監査役	(注)5	5
社外監査役	唐澤 貴夫	1959年9月29日生	1990年4月 弁護士登録(第2東京弁護士会) 1990年4月 兼子・岩松法律事務所入所 2004年7月 財務省関東財務局証券検査官 2006年3月 兼子・岩松法律事務所復帰(現任) 2010年6月 ニューリアルプロパティ(株)社外監査役 2024年6月 当社社外監査役(現任)	(注)7	1
社外監査役	大木 智博	1962年10月13日生	1987年11月 三洋証券株式会社入社 1991年1月 中央監査法人入所 1992年8月 公認会計士登録 2001年7月 中央青山監査法人社員 2007年8月 太陽ASG監査法人(現太陽有限責任監査法人) 社員 2023年8月 一般社団法人全国農業協同組合中央会監事(現任) 2024年10月 太陽有限責任監査法人顧問(現任) 2025年6月 当社社外監査役(現任)	(注)8	0
計					157

- (注)1. 梅野勉氏、岩崎剛幸氏、及び金井千尋氏は社外取締役であります。
2. 佐藤裕一氏、唐澤貴夫氏及び大木智博氏は社外監査役であります。
3. 梅野勉氏、岩崎剛幸氏、金井千尋氏、佐藤裕一氏、唐澤貴夫氏、及び大木智博氏は東京証券取引所の定めに基づく独立役員であります。
4. 2024年6月26日開催の定時株主総会の終結の時から2年間。
5. 2022年6月23日開催の定時株主総会の終結の時から4年間。
6. 2023年6月27日開催の定時株主総会の終結の時から4年間。
7. 2024年6月26日開催の定時株主総会の終結の時から4年間。
8. 2025年6月25日開催の定時株主総会の終結の時から4年間。
9. 当社は、法令に定める監査役員数を欠くことになる場合に備え、会社法第329条第3項に定める補欠監査役1名を選任しております。選任の効力については、2024年6月26日開催の第63回定時株主総会の当該決議後4年以内に終了する事業年度の定時株主総会の開始の時点までとしています。
10. 補欠監査役員の略歴は次のとおりであります。

氏名	生年月日	略歴	所有株式数 (千株)
松井 智	1984年9月24日生	2011年12月 弁護士会登録(東京弁護士会) 2012年1月 榎本峰夫法律事務所入所 2017年9月 中小企業診断士登録 2019年5月 榎本・松井法律事務所パートナー就任(現任) 2023年5月 (株)ニューテック取締役(監査等委員)に就任 (現任)	-株

b. 2026年6月25日開催予定の定時株主総会の議案（決議事項）として、「定款一部変更の件」「取締役（監査等委員であるものを除く。）9名選任の件」及び「監査等委員である取締役4名選任の件」を上程しており、これらの議案が承認可決されますと、当社の役員の状況及びその任期は、以下のとおりとなる予定であります。なお、当該定時株主総会の直後に開催が予定される取締役会の決議事項までの内容（役職等）を含めて記載しております。

男性11名 女性2名（役員のうち女性の比率15.4%）

役職名	氏名	生年月日	略歴	任期	所有株式数 (千株)
代表取締役社長	笠井 義彦	1959年 1月21日	1981年 4月 ㈱シモジマ入社 2007年 3月 当社西日本営業部長 2008年 2月 当社子会社サンワ㈱代表取締役社長 2012年 5月 当社営業本部副本部長兼西日本営業部長 2012年 6月 当社取締役営業本部副本部長 2014年 6月 当社執行役員営業本部副本部長 2015年 6月 当社執行役員営業本部長 2016年 6月 当社取締役上席執行役員営業本部長 2017年 8月 当社取締役常務執行役員営業統括本部長 兼営業本部長 2018年 6月 当社専務取締役上席執行役員営業統括本部長 兼営業本部長 2019年 6月 当社代表取締役専務上席執行役員 営業統括本部長兼営業本部長 2021年 4月 当社代表取締役社長（現任）	(注) 4	45
専務取締役 上席執行役員 管理本部長	小野寺 仁	1960年 6月18日	1983年 4月 シモジマ商事㈱入社 2005年 4月 当社経営企画室長 2014年 6月 当社執行役員経営企画室長 2016年 6月 当社取締役上席執行役員経営企画室長 2018年 4月 当社取締役上席執行役員商品統括本部長 2018年10月 当社取締役上席執行役員商品統括本部長 兼SCM部長 2022年 6月 当社常務取締役上席執行役員経営企画本部長 2024年 6月 当社専務取締役上席執行役員経営企画本部長 2024年 8月 当社専務取締役上席執行役員経営企画本部長 兼管理本部長（現任） 2026年 6月 当社専務取締役上席執行役員管理本部長 （予定） (重要な兼職の状況) シモジマロジスティクス㈱代表取締役会長	(注) 4	23
常務取締役 上席執行役員 営業統括本部長	大貴 学	1965年 7月20日	1988年 4月 シモジマ商事㈱入社 2003年 6月 当社埼玉営業所長 2011年11月 当社業態開発部長 2018年 6月 当社執行役員営業本部副本部長 兼第二営業部長 2020年 4月 当社執行役員商品本部副本部長 2020年 6月 当社執行役員商品本部長 2021年 3月 当社執行役員商品本部長 兼品質管理部長 2022年 6月 当社取締役上席執行役員商品本部長 2026年 1月 当社取締役上席執行役員営業統括本部長 （現任） 2026年 6月 当社常務取締役上席執行役員営業統括本部長 （予定）	(注) 4	11
取締役 上席執行役員 営業統括副本部長	渡辺 昭一	1969年 7月22日	1993年 4月 シモジマ商事㈱入社 2014年 4月 当社高松営業所長 2017年 4月 当社福岡営業所長 2019年 1月 当社第三営業部長 2020年 4月 当社営業統括本部副本部長 2020年 6月 当社執行役員営業統括副本部長 2024年 6月 当社取締役上席執行役員営業統括副本部長 （現任） (重要な兼職の状況) ㈱大倉産業代表取締役会長	(注) 4	12

役職名	氏名	生年月日	略歴	任期	所有株式数 (千株)
取締役 上席執行役員 管理副本部長	池田 裕子	1966年5月11日	1989年4月 ㈱みずほ銀行入行 2020年10月 ㈱シモジマ入社 2021年9月 当社管理副本部長兼経理部長 2022年6月 当社執行役員管理副本部長兼経理部長 2026年4月 当社執行役員管理副本部長(現任) 2026年6月 当社取締役上席執行役員管理副本部長(予定)	(注)4	-
取締役 上席執行役員 商品統括本部長	尾尻 新吾	1970年12月27日	1994年3月 シモジマ商事㈱入社 2015年4月 当社営業戦略室長 2016年4月 当社営業企画部長 2018年4月 当社マーケティング部長 2021年6月 当社執行役員マーケティング本部長 2022年6月 当社執行役員営業統括副本部長 2026年1月 当社執行役員商品統括本部長(現任) 2026年6月 当社取締役上席執行役員商品統括本部長 (予定)	(注)4	8
取締役 上席執行役員 経営企画本部長	高野 雅司	1971年7月31日	1994年3月 シモジマ商事㈱入社 2013年5月 当社営業本部 営業企画室長 2015年4月 当社営業統括本部 営業推進室長 2017年5月 当社営業統括本部付部長 2018年4月 当社営業統括本部 戦略室長 2021年3月 当社経営企画部 広報室長 2022年6月 当社執行役員経営企画部長(現任) 2026年6月 当社取締役上席執行役員経営企画本部長 (予定)	(注)4	5
取締役 (社外)	梅野 勉	1951年3月6日	1976年9月 本田技研工業㈱入社 1995年9月 同社ホンダオーストラリアPty.Ltd. 代表取締役社長 1998年6月 同社東アジア大洋州部長 2000年4月 フォルクスワーゲングループジャパン㈱ 代表取締役 2001年7月 同社代表取締役社長 兼 Volkswagen AG グループ最高経営メンバー 2005年5月 日本自動車輸入組合理事長 2008年2月 フォルクスワーゲングループジャパン㈱ 代表取締役会長 2009年7月 M&C SAATCHI㈱Managing Partner 2010年6月 三井金属アクト㈱社外取締役 2014年6月 当社特別顧問 2015年6月 当社社外取締役(現任) 2020年6月 日邦産業㈱取締役(監査等委員、社外) (現任)	(注)4	5
取締役 (社外)	岩崎 剛幸	1969年2月18日	1991年4月 ㈱船井総合研究所入社 2008年4月 同社上席コンサルタント 2015年4月 立教大学経営学部兼任講師 2017年6月 一般社団法人日本商業ラッピング協会理事 (現任) 2019年4月 ムガマエ㈱設立 同社代表取締役社長(現任) 2020年1月 ㈱アールエイジ取締役 (監査等委員、社外)(現任) 2020年6月 当社社外取締役(現任)	(注)4	4

役職名	氏名	生年月日	略歴	任期	所有株式数 (千株)
取締役 (監査等委員 常勤)	古橋 孝夫	1960年5月14日	1984年3月 シモジマ商事(株)入社 2013年4月 当社情報システム部長 2014年7月 当社QC推進部長 2015年4月 当社監査室長 2015年6月 当社常勤監査役(現任) 2026年6月 当社取締役(監査等委員 常勤)(予定)	(注)5	19
取締役 (監査等委員 社外)	唐澤 貴夫	1959年9月29日	1990年4月 弁護士登録(第2東京弁護士会) 1990年4月 兼子・岩松法律事務所入所 2004年7月 財務省関東財務局証券検査官 2006年3月 兼子・岩松法律事務所復帰(現任) 2010年6月 ニューリアルプロパティ(株)社外監査役 2024年6月 当社社外監査役(現任) 2026年6月 当社取締役(監査等委員 社外)(予定)	(注)5	1
取締役 (監査等委員 社外)	大木 智博	1962年10月13日	1987年11月 三洋証券株式会社入社 1991年1月 中央監査法人入所 1992年8月 公認会計士登録 2001年7月 中央青山監査法人社員 2007年8月 太陽A S G監査法人(現太陽有限責任監査法人)社員 2023年8月 一般社団法人全国農業協同組合中央会監事(現任) 2024年10月 太陽有限責任監査法人顧問(現任) 2025年6月 当社社外監査役(現任) 2026年6月 当社取締役(監査等委員 社外)(予定)	(注)5	0
取締役 (監査等委員 社外)	金井 千尋	1961年7月1日	1984年4月 シティバンク・エヌ・エイ入社 1990年10月 中央監査法人入所 1994年3月 公認会計士登録 2000年8月 金井千尋公認会計士事務所開所(現任) 2019年12月 (株)井ノ瀬運送(現(株)ワンロジスティクス)社外監査役(現任) 2020年8月 清令監査法人社員(現任) 2021年6月 当社社外取締役(現任) 2023年5月 (株)乃村工藝社取締役(監査等委員 社外)(現任) 2026年6月 当社取締役(監査等委員 社外)(予定)	(注)5	3
計					143

- (注) 1. 梅野勉氏及び岩崎剛幸氏は社外取締役(監査等委員であるものを除く。)であります。
2. 唐澤貴夫氏、大木智博氏及び金井千尋氏は監査等委員である社外取締役であります。
3. 梅野勉氏、岩崎剛幸氏、唐澤貴夫氏、大木智博氏及び金井千尋氏は東京証券取引所の定めに基づく独立役員であります。
4. 2026年6月25日開催の定時株主総会の終結の時から1年間。
5. 2026年6月25日開催の定時株主総会の終結の時から2年間。
6. 当社は、法令に定める監査等委員の員数を欠くことになる場合に備え、会社法第329条第3項に定める補欠の監査等委員である取締役1名を選任いたします。選任の効力については、2026年6月26日開催の第65回定時株主総会の当該決議後2年以内に終了する事業年度の定時株主総会の開始の時点までとしております。
7. 補欠の監査等委員である取締役の略歴は次のとおりであります。

氏名	生年月日	略歴	所有株式数 (千株)
松井 智	1984年9月24日生	2011年12月 弁護士会登録(東京弁護士会) 2012年1月 榎本峰夫法律事務所入所 2017年9月 中小企業診断士登録 2019年5月 榎本・松井法律事務所パートナー就任(現任) 2023年5月 (株)ニューテック取締役(監査等委員 社外)に就任(現任)	- 株

8. 当社では、意思決定・監督と執行の分離による取締役会の活性化のため、執行役員制度を導入しております。2026年6月25日開催予定の定時株主総会終了後の取締役会において執行役員の氏名及び担当は次のとおり決議される予定です。

氏名	担当
小野寺 仁	専務取締役上席執行役員管理本部長 シモジマロジスティクス(株)代表取締役会長
大貫 学	常務取締役上席執行役員営業統括本部長
渡辺 昭一	取締役上席執行役員営業統括副本部長 (株)大倉産業代表取締役会長
池田 裕子	取締役上席執行役員管理副本部長
尾尻 新吾	取締役上席執行役員商品統括本部長
高野 雅司	取締役上席執行役員経営企画本部長
下島 謙司	上席執行役員グループ管理室長
藤谷 宗孝	執行役員営業統括副本部長
森井 宏隆	執行役員人事部長
片野慎一郎	執行役員営業統括副本部長
榎木 裕二	執行役員(株)シモジマ) ミタチパッケージ(株)代表取締役社長
下場 洋	執行役員商品統括副本部長兼第二商品部長
武藤 誠	執行役員営業統括副本部長兼店舗戦略部長

社外役員の状況

本報告書提出日現在において、当社の社外取締役は3名であり、社外監査役は3名であります。社外取締役及び社外監査役とは人間関係、資本的關係または取引関係その他の利害関係はなく、客観的で公平公正な監督・監査機能を保持しております。

なお当社は2026年6月25日開催予定の定時株主総会の議案(決議事項)として、「定款一部変更の件」、「取締役(監査等委員であるものを除く。)9名選任の件」及び「監査等委員である取締役4名選任の件」を上程しており、これらの議案が承認可決されますと、社外取締役(監査等委員であるものを除く。)は2名、監査等委員である社外取締役は3名となります。

社外取締役梅野勉氏は、自動車製造販売会社等の業務執行者として豊富な経験と経営管理の知識を有しております。なお、梅野勉氏は日邦産業(株)取締役(監査等委員、社外)であります。当該会社と当社との間には特別な取引関係はありません。

社外取締役岩崎剛幸氏は、永年経営コンサルタントとして豊富な経験を有しており、経営の支援・助言等を実施しております。なお、岩崎剛幸氏はムガマエ(株)代表取締役及び(株)オールエイジ取締役(監査等委員、社外)であります。当該各会社と当社との間には特別な取引関係はありません。

社外取締役金井千尋氏は、公認会計士としての豊富な知識と経験を有しております。なお、金井千尋氏は、金井千尋公認会計士事務所代表、(株)ワンロジスティクス監査役、清令監査法人社員、(株)乃村工芸社取締役(監査等委員、社外)であります。当該各団体と当社との間に特別な取引関係はありません。

社外監査役佐藤裕一氏は、公認会計士の資格を有し、経理・財務の専門的知識を有しております。なお、佐藤裕一氏は公認会計士佐藤裕一事務所の代表であり、当該事務所と当社との間には特別な取引関係はありません。

社外監査役唐澤貴夫氏は弁護士として法律に関する専門的知見を有しながら、適切な助言や監督を行うことにより、監督機能の実効性を確保しております。なお、唐澤貴夫氏は、兼子・岩松法律事務所の所属であり、当該事務所と当社との間に特別な取引関係はありません。

社外監査役大木智博氏は、公認会計士の資格を有し、経理・財務の専門的知識を有しております。なお、大木智博氏は一般社団法人全国農業協同組合中央会監事及び太陽有限責任監査法人顧問であります。当該各団体等と当社との間には特別な取引関係はありません。

社外取締役は、当社経営の重要な意思決定及び業務執行の監督等に反映するとともに当社経営陣に対して、一般株主の利益にも配慮した客観的意見や助言を述べることなどにより、監督機能の実効性を確保しております。社外監査役は、専門的な知見をもとに適切な助言や監視を行うことにより、監督・監査機能の実効性を確保しております。

コーポレート・ガバナンス強化として、社外役員につきましては、社外取締役及び社外監査役の独立性基準を制定し、それに基づき選任しております。なお、社外取締役3名及び社外監査役3名は、一般株主と利益相反が生じるおそれのない独立した存在であり、東京証券取引所の定める独立役員として届け出ております。

当社における独立性基準は、以下のとおりです。

- (1) 就任予定日または過去において、当社及び当社の子会社等または関連会社の業務執行者となったことがないこと。
- (2) 現に当社の子会社及び関連会社に所属している者でないこと。
- (3) 前1項・2項に関連して、就任予定日から遡って退職後10年間以上経過していること。
- (4) 直近3会計年度において、当社の株主名簿の上位10位以内の大株主、または大株主である団体に所属している者でないこと。
- (5) 直近3会計年度において、当社グループが実施した取引総額が相互に年間の連結売上高の1%以上の取引先に現に所属している者でないこと。
- (6) 直近3会計年度において、当社から役員報酬等以外に年平均100万円以上の金銭その他の財産上の収入を得ている会計専門家、法律専門家またはコンサルタントもしくは顧問契約先（法人または団体である場合は、現に所属している者）ではないこと。
- (7) 直近3会計年度において、年平均の総収入の1%以上の寄付を当社グループから受けている非営利団体に所属している者でないこと。
- (8) 前4項5項6項及び7項に関連して、団体または取引先等に所属していた場合、就任予定日から遡って退職後5年以上経過していること。
- (9) 当社または当社の特定関係事業者の業務執行者の配偶者または3親等以内の親族でないこと。

社外取締役又は社外監査役による監督又は監査と内部監査、監査役監査及び会計監査との相互連携並びに内部統制部門との関係

社外取締役は、取締役会での意思決定の妥当性・適正性を確保するため意見等を述べるなど経営監視機能を強化する役割を担っており、取締役会を通じて業務の監督を行うほか、監査役会と定期的に会合を行っております。

社外監査役を含む各監査役は、客観的な立場から取締役の職務の執行を監視・検証し、定期的に代表取締役と意見交換を行うとともに、監査室や会計監査人と連携を図りながら、各部門及び当社グループ各社からのヒアリングや社内書類の閲覧等を行い、取締役及び執行役員等の職務の執行の妥当性、効率性を幅広く検証しております。

監査室は、内部監査を実施し、取締役と随時会合しているほか、監査役との密接な連携を確保しており、また定期監査や期中レビューの報告等を通じて会計監査人との連携を行っております。

会計監査人は常勤監査役との連携を通じ、監査室との情報交換や状況確認を実施しております。

加えて、内部統制に関連する各部門は、相互に協働しつつ、社外取締役、監査役に対して速やかな情報提供を行っているほか、内部統制の評価作業において会計監査人より監査を受けております。

(3) 【監査の状況】

監査役監査の状況

a. 人員構成

当社は監査役会設置会社であり、当社の監査役会は、常勤監査役1名、社外監査役3名の計4名で構成しております。当事業年度より社外の視点を強化するため新たに社外監査役を1名追加しております。監査役会は独立の立場から取締役の職務執行を監査することにより企業不祥事を防止し、健全で持続的な成長を確保することを基本責務であると認識しております。監査役会での具体的な検討内容としましては、取締役会・執行役員会等の重要な意思決定会議における付議事項の妥当性及び手続きの適法性や、会社が作成し会計監査人が監査している連結計算書類及び計算書類等の監査の適正性の確認を行っております。

なお、監査役選任について、適切な経験・能力及び必要な財務・会計・法務に関する知識を有する者が選任されるべきと考えており、特に、財務・会計に関する十分な知見を有している者を1名以上選任することを監査役選任基準としております。また常勤監査役については、監査業務上高度な社内情報収集が必要なことから当社事業に精通する社内出身者の選任を行っております。

当事業年度においては、常勤監査役古橋孝夫が監査役会議長を務めております。同氏は1984年当社に入社以来、当社グループにおいて商品調達部門・情報システム部門・品質管理部門・内部監査部門を経ており、子会社の取締役を経験して、2015年に常勤監査役に就任いたしましたほか、公認内部監査人（CIA）の資格を有しております。上記の経験・実績から監査に必要な業務知識を幅広く有しております。

社外監査役佐藤裕一は、長年の公認会計士として培われた高度な経理・財務知識と監査実績を有しており、当社を取巻く経営環境や諸事情にも精通しております。

社外監査役唐澤貴夫は、長年の弁護士として培われた高度な識見と豊富な経験に基づく知見を有し、企業法務に精通しております。

社外監査役大木智博は、公認会計士として培われた高度な経理・財務知識と、監査法人在籍時からの法人経営及び監査実績を有しており、当社を取巻く経営環境や諸事情にも通じております。

当社は2026年6月25日開催予定の定時株主総会の議案（決議事項）として、「定款一部変更の件」及び「監査等委員である取締役4名選任の件」を上程しており、これらの議案が承認可決されますと、監査等委員会は4名の監査等委員である取締役（うち3名は社外取締役）にて構成されることとなります。

b. 監査役会の開催頻度・個々の監査役の出席状況

当事業年度の監査役会は月次で開催される定例監査役会の他、臨時で開催される監査役会を含め各監査役の出席状況は以下のとおりであります。

また、監査役会の所要時間は1時間から2時間です。

	氏名	開催回数	出席回数（出席率）
常勤監査役	古橋 孝夫	16回	16回（100%）
社外監査役（独立役員）	佐藤 裕一	16回	15回（94%）
社外監査役（独立役員）	唐澤 貴夫	16回	16回（100%）
社外監査役（独立役員）	大木 智博	11回	11回（100%）

(注) 1. 社外監査役大木智博氏は2025年6月25日開催の株主総会において社外監査役に就任しているため、開催回数は他の監査役より少なくなっております。

2. 社外監査役佐藤裕一氏、唐澤貴夫氏及び大木智博氏は、独立役員として指名・報酬委員会の構成員となっております。

当事業年度における付議議案数と主な議案内容は以下のとおりであります。

	件数	主な議案内容
決議事項	11件	監査役会監査報告、会計監査人選解任評価、監査役選任同意、監査役会議長選任、常勤監査役選任、特定監査役選任、監査役会予算承認、監査役監査計画（監査方針・重点監査項目・職務分担・往査計画等）、会計監査人監査報酬同意、監査等委員会監査等基準、監査等委員会規則
協議・審議事項	13件	取監査役会実効性評価アンケート、監査役四半期報告、会社法内部統制システム監査結果、監査役監査報告書、監査役会監査報告書、監査役報酬協議、有価証券報告書の監査項目協議、指名報酬委員会等
報告事項	70件	常勤監査役の各事業所往査活動報告 役員面談監査及び報告、内部統制委員会報告、各分科会報告、個別インシデント報告、執行役員会報告、社外取締役監査役会定例懇話会報告、グループ監査役会報告、役員報酬監査、稟議書等重要書類閲覧報告、監査役研修報告、月次CA会議報告、売上・粗利検討会議報告、全国支社会議報告、DX委員会報告、各子会社社会議報告、サステナビリティ委員会報告、品質管理委員会報告、情報セキュリティ委員会報告等

c. 監査役会の具体的な検討内容

当事業年度において監査役会として定めた重点監査項目は以下のとおりであります。

重点監査項目	監査のポイント
中期経営計画の事業所ごとの進捗確認	経営理念及び中期経営計画の理解と進捗状況の確認を行う。
サステナビリティ関連項目についての対応の進捗状況の確認	コーポレートガバナンス・コード等に記載のある各項目に対する、社内の対応状況について、議論の進捗、社内周知の状況、情報公開の適切性について確認する
会計監査人、内部監査部門等との連携体制	会社会計の理解を深めるとともに、監査室及び経理部門とも意見交換を行い財務報告の信頼性の向上に努め、有効性、効率性を重視した監査を実施する。
子会社からの報告・聴取、実地調査	子会社の役員及び使用人と意思疎通を図り、事業の報告を求め、現地を訪問し、面談等により実地監査を行う。また、子会社監査役との連携として、情報共有や意思疎通を図り企業集団に於ける業務の適正を確保する。

上記重点監査項目に対する監査役の活動内容と、監査役会の認識は以下のとおりであります。

1) 中期経営計画の事業所ごとの進捗確認

当社グループは2026年3月期を最終年度とする中期経営計画を設定し、取組んでまいりました。この計画は経営理念を基にしたシモジマの新たな成長戦略であり、当社事業を成長軌道に乗せるための最重要な計画であります。その計画の進捗状況を確認し、取締役の職務執行状況を現場の各事業所にて確認することで、業績の向上を確実なものにすることを目的としております。当社の各事業所及び各子会社を常勤監査役が監査室と共に訪問し、各事業所の責任者と面談し中期経営計画の浸透状況の確認や進捗状況の確認、内部統制システムの運用について調査及び確認しております。監査役会にて情報共有を行い、取締役会へは四半期毎に「監査役四半期報告」という形式にて報告し、全役員で共有しております。2026年3月期に於いては38か所の事業所責任者及び4支社長及び副支社長と面談を行っております。

(監査役会の認識)

当社の成長戦略上重要な中期経営計画に基づき、各事業所での状況について確認を行い、必要に応じて取締役会にて報告を行い、計画達成上の課題について役員間の共通認識を高めることができました。「監査役四半期報告」では通常取締役会では発言する機会の少ない監査役からの問題提起や各種懸念点及び課題についての発言・提言を継続して行っております。今後も経営視点での提言や、重要性が増している非財務情報についての提言等を行い、監査役視点でのガバナンスの強化を図ります。

2) サステナビリティ関連項目についての対応の進捗状況の確認

当社グループのサステナビリティ課題については、社長以下執行役員以上で構成するサステナビリティ委員会にて議論し、特定されたマテリアリティ（重要課題）毎に四半期単位で行動計画と数値目標にて管理を行うというPDCA管理によって進捗を図っております。常勤監査役はサステナビリティ委員会に参加し、議事の進行やPDCAの確認及び目標管理について注意を払い、必要に応じて監査役会にて情報共有を行っております。2026年3月期においてサステナビリティ委員会は4回開催しております。

（監査役会の認識）

サステナビリティ課題に対処するため議論を行い、特定されたマテリアリティ（重要課題）に対して着実な進捗を図ることが求められていると考えております。そのためにPDCA活動の監視や社外監査役への情報共有及び必要に応じて取締役会に対して提言を行った事は有効であったと判断しております。

3) 会計監査人、内部監査部門等との連携体制

当社グループの三様監査につきまして、会計監査人であるEY新日本有限責任監査法人と内部監査部門である当社監査室、監査役会の三者にてコミュニケーションの場を設けております。2026年3月期において、監査役会及び監査室合同の報告会を6回、監査法人与常勤監査役の報告会を4回実施いたしました。なお、監査室と監査役は随時情報共有を行っているほか、各事業所責任者面談を行いその際に作成する面談記録をそれぞれ共有しております。また、常勤監査役が監査法人与行ったコミュニケーションにつきましては、監査役会において各監査役に共有されております。

（監査役会の認識）

三様監査により、異なる視点から監査活動の理解を深めることによって、相互認識の強化、新たな課題への気づきを得ることができると考えております。情報共有による相互理解だけでなく、より広い視点での気づきや重要な監査項目への展開もでき有効であると判断しております。

4) 子会社からの報告・聴取、実地調査

各子会社との関係では、子会社経営層と当社の管理部門、当社の執行部門が行う月例の各子会社報告会に常勤監査役が出席し、業績報告や各種課題についての議事を聴取しております。また、常勤監査役は監査室と共に子会社を訪問し、内部監査の状況を確認するとともに責任者と面談を行い、内部統制をはじめ子会社の状況把握を行っております。常勤監査役は各子会社に対する個別面談の結果について監査役会にて報告し、各監査役と情報共有を図っており、取締役会での「監査役四半期報告」に反映しております。2026年3月期においては7か所の子会社事業所を訪問しております。

（監査役会の認識）

子会社については管理部門や管理体制がシモジマ本体ほどには充実していないこと、所在地が遠隔地の場合があること等から、内部統制上の問題が発生する可能性も懸念されております。引き続き訪問頻度を高め子会社からの報告及び聴取を行い、実地調査に力を入れることが必要であると監査役会では判断しております。子会社事業所訪問の報告についても監査役会での議論や、取締役会での提言に反映することにより、有効であると判断いたしました。

d. 常勤監査役及び社外監査役の活動状況

当社監査役会の構成は、社内の状況に詳しい常勤監査役と社外の専門家である社外監査役（公認会計士、弁護士）によって構成されております。常勤監査役は社内の情報収集に関して高度な収集能力を発揮し、監査役会等にて社外監査役に共有しております。また、社外監査役は専門的知見と、幅広い実務経験を基に意見を表明しております。

監査役会の取組みとして、監査役会にて情報共有された様々な社内状況やリスク認識について、四半期ごとに取締役会に対して情報伝達を行い、監査役視点での意見を述べ提言を行っております。

常勤監査役は取締役会以外の社内重要会議にも出席し、取締役及び執行役員等の職務の執行状況を確認し、必要に応じて意見を表明しているほか、社内の各管理部門から報告を聴取し意見交換をしております。また各事業所及び子会社を訪問し、責任者から報告を聴取し意見交換を行うほか、子会社監査役を集めて情報共有や監査役活動の啓蒙を行っており、監査役会にて社外監査役にその状況を共有しております。

主な監査活動と常勤監査役 社外監査役の職務分担

	監査活動	常勤監査役	社外監査役
業務監査	<ul style="list-style-type: none"> ・取締役会への出席及び意見の表明 ・代表取締役との意見交換 ・各取締役及び執行役員へのインタビュー及び意見交換 ・内部監査社長報告会への出席及び意見の表明 ・社外取締役監査役会定例懇話会への出席及び意見の表明 ・指名報酬委員会への出席及び意見の表明 ・重要会議（執行役員会、内部統制委員会、売上検討会議、月次CA会議、DX委員会、各子会社報告会、サステナビリティ委員会、情報セキュリティ委員会等）への出席及び意見の表明 ・重要な資料（重要な決裁資料、稟議書、契約書等）の閲覧と検証 ・当社及び子会社の主要な事業所への往査及び社員への面談及び意見の表明 ・内部監査部門より内部監査計画及び監査結果の受領と意見交換 ・各管理部門（経理部、総務部、人事部、商品部、情報システム部、経営企画部等）からの報告聴取と意見交換 ・各子会社監査役との意見交換（グループ監査役連絡協議会実施2回/年） 		
会計監査	<ul style="list-style-type: none"> ・会計監査人監査計画の受領 ・期中経過報告書の受領 ・期末決算監査結果の受領と意見交換 ・会計監査人選解任評価の実施 ・会計監査人の監査報酬の検証 ・監査上の主要な検討事項(KAM)についての協議と検証 ・会計監査人による期末棚卸往査への同行 		

会計監査人との連携状況等

連携内容	4月	5月	6月	7月	8月	9月	10月	11月	12月	1月	2月	3月
監査計画												
期中レビュー												
KAMの検討												
会社法に基づく監査												
金融商品取引法に基づく監査												

社外取締役との連携状況

当事業年度において社外取締役3名と監査役4名にて、以下内容にて定例懇話会を開催し意見交換を実施しております。

- ・テーマ
 - 取締役会にて新たに議論が必要なこと
 - 社外取締役及び監査役会の定例懇話会にて議論が必要なこと
 - 監査等委員会設置会社にて求められる、取締役会、監査等委員会、指名・報酬委員会
- ・開催頻度 3回/年
- ・所要時間 1.5時間/回

e. 監査役会の実効性評価

監査役会では監査役会の実効性評価を実施しております。この実効性評価は2022年3月期より毎年行っており、監査役が当事業年度の監査活動を振り返り、翌年度の監査計画を立案する際の資料にしております。監査品質の向上を目的に評価・分析を行い、監査役監査の実効性向上を図っております。2022年3月期及び2023年3月期については18項目について常勤監査役が評価を行った後、監査役全員で協議を行いました。また、2024年3月期からは、各項目を類型化、詳細化し16類型57項目について全監査役が個別に評価を行った後、監査役全員で協議を行う方法としました。当監査役会は当事業年度の監査活動は「有効に機能しており実効性は認められる」と結論付けました。

評価項目 (16類型)	<ol style="list-style-type: none"> 1. 監査役会の構成 2. 監査役会の機能 3. 内部統制システムに対する監視と検証 4. 法令等順守体制・リスクマネジメント体制の監視 5. 会計監査人の選解任及び評価 6. 取締役・取締役会との連携 7. 内部監査部門との連携 8. 会計監査人との連携 9. 三様監査体制 10. シモジマグループ監査役監査の体制 11. 財務報告及びディスクロージャーの監視と検証 12. 求める情報の円滑な提供の確保 13. トレーニングの機会の提供 14. コーポレートガバナンス・コードを踏まえた対応 15. ESGやSDGsへの対応 16. 監査役会の運営
----------------	--

なお、当監査役会は、2026年3月期の評価結果を受け2027年3月期においては、実効性の向上に向け、以下の項目を配慮して監査に取り組むことを全員一致で確認いたしました。

- ・ 内部統制システム監査の計画、運用状況の監視の改善
- ・ 内部統制部門を含めた監査スタッフの活用
- ・ 役員に対するトレーニングの機会

今後も定期的に監査役会の実効性評価を行い、さらなる実効性の向上に取り組み、取締役及び取締役会、事業活動全般の監視、監査を行うことで、当社のコーポレート・ガバナンスの強化に努める所存でございます。

内部監査の状況

a. 内部監査の組織、人員及び手続き

当社は、内部統制システムの実効性を高めるため、内部統制に関する社内体制の強化を図るとともに、業務執行部門から独立した内部監査部門(監査室)3名が当社各部署及び子会社に対する内部監査(会計監査、業務監査、内部統制監査等)を定期的実施しております。

監査対象は店舗及び営業所等の各営業拠点、本社各部門、子会社を含む全事業部門で、内部監査の計画及び監査結果については内部監査報告書により社長、取締役会、及び監査役会に報告されております。内部監査の内容は業務活動の効率性、適法性、社内規程の順守等に関する検証等内部統制システムの運用状況の確認を中心に監査活動を行っております。社長、取締役会、監査役会に直接報告が行われております。

内部監査部門に相当する監査室は、業務執行部門から独立した立場で定期的な監査と検証を実施することにより、社内各事業部門や子会社の内部統制システム運用上の確認や違法行為がないか等の確認を行っております。また、監査役との密接な連携を確保し、定期監査や四半期毎の報告等を通じて外部会計監査人との連携を行っております。監査室は監査役との情報交換や状況確認を随時行い、会計監査人とも情報の共有を行うことにより三者間の連携を図っております。

b. 内部監査、監査役監査及び会計監査との相互連携並びに内部統制部門との関係

内部監査部門、監査役及び会計監査人は、定期的に会合を持ち、互いの監査によって得られた情報を共有しており、実効的な監査環境の整備に努めております。また、内部監査部門は、財務報告に係る内部統制の評価を独立した立場で行い、その結果を各取締役が参加する内部統制委員会において報告しております。

会計監査の状況

a. 監査法人の名称 EY新日本有限責任監査法人

b. 継続監査期間 32年間

c. 業務を執行した公認会計士

指定有限責任社員 業務執行社員 公認会計士 吉田英志

指定有限責任社員 業務執行社員 公認会計士 山本秀仁

d. 監査業務に係る補助者の構成

公認会計士7名、その他12名であります。

e. 監査法人の選定方針と理由

当社監査役会では、当社の財務諸表監査においては、市場等への適切な経営情報を提供するとともに、公正不偏の立場から監査が実施されるよう社内環境等を整備する観点から、監査の品質管理体制の内容、独立性及び専門性の有無、当社の事業内容や業務プロセスへの理解の程度等を総合的に勘案し、監査法人を選定しております。

監査役会は、会計監査人の職務の執行に支障がある場合等、その必要があると判断した場合は、株主総会に提出する会計監査人の解任または不再任に関する議案の内容を決定いたします。

また、監査役会は、会計監査人が会社法第340条第1項各号に定める項目に該当すると認められる場合は、監査役全員の同意に基づき、会計監査人を解任いたします。この場合、監査役会が選定した監査役は、解任後最初に招集される株主総会において、会計監査人を解任した旨と解任の理由を報告いたします。

f. 監査役及び監査役会による監査法人の評価

当社監査役会は、公益社団法人日本監査役協会による「会計監査人の評価及び選定基準策定に関する監査役等の実務指針」を参考に会計監査人の評価を実施しております。

評価項目	評価基準
監査法人の品質管理体制	監査法人が自ら発行する監査品質に関する報告書 日本公認会計士協会の品質管理レビュー結果及び公認会計士監査・審査会による検査結果通知書
監査チームの独立性	監査法人内の人事ローテーション 監査チームから聴取する期中及び期末の活動状況 監査チームの職業的懐疑心の保持 監査チームの当社事業内容への理解
監査報酬	経営者および内部監査部門との適切なコミュニケーションの実施 監査役会との適切なコミュニケーションの実施
監査役会や経営者等とのコミュニケーション	経営者および内部監査部門との適切なコミュニケーションの実施 監査役会との適切なコミュニケーションの実施
当社グループ全体の考慮	子会社を含む当社グループ全体を考慮した監査計画と実施
不正リスクの考慮	不正リスクを勘案した監査計画と実施 監査法人の品質管理体制における不正リスクの考慮

また、EY新日本有限責任監査法人は「監査法人のガバナンス・コード」を採用し、そのすべての原則1から原則5を適用しており、対応状況についての説明を受けております。さらに、EY新日本有限責任監査法人から外部機関による検査等の結果（日本公認会計士協会による品質管理レビュー結果及び公認会計士・監査審査会による検査結果）を入手し、説明を受けております。

以上を総合的に検討いたしました結果、監査役会は会社法施行規則第126条第4項による会計監査人の解任又は不再任について、EY新日本有限責任監査法人の当社監査チームがいずれの項目についても対処できており不再任とすべき事項は見当たらず、当社の会計監査人として再任することが妥当であるとの評価に至っております。

監査報酬の内容等

a. 監査公認会計士等に対する報酬

区分	前連結会計年度		当連結会計年度	
	監査証明業務に基づく報酬(百万円)	非監査業務に基づく報酬(百万円)	監査証明業務に基づく報酬(百万円)	非監査業務に基づく報酬(百万円)
提出会社	43	-	42	-
連結子会社	-	-	-	-
計	43	-	42	-

b. 監査公認会計士等と同一のネットワークに属する組織に対する報酬(a.を除く)

該当事項はありません。

c. その他の重要な監査証明業務に基づく報酬の内容

該当事項はありません。

d. 監査報酬の決定方針

当社の監査公認会計士等に対する監査報酬の決定方針といたしましては、当社の事業規模及び監査計画説明書をもとに、合理的な監査時間を見積り、日本公認会計士協会の監査実施状況調査を参考に監査報酬額を決定しております。

e. 監査役会が会計監査人の報酬等に同意した理由

取締役が決定した会計監査人の報酬等の額について、監査役会が同意した理由は、会計監査人との監査契約との内容に照らして、監査契約の適切性、報酬単価の妥当性及び報酬見積りの算出根拠等を総合的に検討いたしました。

- ・会計監査人の監査計画の内容
- ・会計監査の職務執行状況
- ・報酬見積りにおける監査に必要な時間の増減等算定根拠
- ・会計年度ごとの監査時間の推移及び各年度の増減理由

以上を検討した結果、監査役会は会計監査人から提出のあった監査報酬は妥当であると判断し、会社法第399条の定めるところにより、管理部門が行った監査報酬の判断に同意いたしました。

(4) 【役員の報酬等】

役員の報酬等の額またはその算定方法の決定に関する方針に係る事項

当社は、1994年6月30日開催の第33回定時株主総会において、取締役の報酬額を年間総額500百万円以内（ただし、使用人分給与は含まない）とし、監査役の報酬額を年間総額100百万円以内とする旨決議をいただいております（当該株主総会終結時点の取締役の員数は10名、監査役の員数は1名です）。当該決議を踏まえ、2021年2月22日開催の当社取締役会は、取締役の個人別の報酬等の内容にかかる決定方針を決議しております。当該取締役会の決議に際しては、あらかじめ決議する内容について指名報酬委員会へ諮問し、答申を受けております。

また、2021年6月23日開催の第60回定時株主総会では、取締役及び監査役に対する譲渡制限付株式の付与のための報酬決定に関する件につきご承認いただきました。

2022年5月11日開催の当社取締役会におきましては、従来の「基礎報酬と賞与」という体系を改め、固定報酬としての「基本報酬」と変動報酬としての「業績連動報酬等」という2つの体系を2022年7月より導入する旨を決議いたしました。同方針は、コーポレートガバナンスに関する当社の基本方針に基づき、各役員が業務執行・経営監督に関する機能を適切、かつ十分に発揮することにより、当社グループの持続的成長と継続的な企業価値や株主価値の向上に資するよう定められております。

これらの決議を踏まえた、当事業年度における当社の方針は、以下のとおりであります。なお、取締役会は、当事業年度に係る取締役の個人別報酬等について、報酬等の内容の決定方法及び決定された報酬等の内容が取締役会にて決議された決定方針と整合していることや、指名報酬委員会からの答申が尊重されていることを確認しており、当該決定方針に沿うものであると判断しております。

報酬等の水準については当社の発展を担う有為な人材を確保・維持できるレベルを目標としております。

なお、当社は、2026年6月25日開催の第65回定時株主総会の決議により監査等委員会設置会社へ移行する予定であり、同日開催の取締役会の決議により取締役の報酬等の内容に係る決定方針についてその対象を取締役（監査等委員であるものを除く。）とする等の変更を行う予定ですが、当該方針につき監査等委員会設置会社への移行の前後にて実質的な変更を加える予定はありません。

a. 役員報酬等の構成について

- ・業務執行役員の報酬等の体系は各役員の役割や職責に基づいて支給される「基本報酬(固定報酬)」と業績等に連動して決定される「業績連動報酬等(変動報酬)」の2種類構成といたします。上記報酬の構成比率は、基本報酬：業績連動報酬等(基準額)の比率につき88：12を目安としつつ、業績達成率に伴い連動させることといたします。

(a) 基本報酬

- ・基本報酬は職責に応じた堅実な職務執行を促すことを目的としております。
- ・基本報酬額は役位・就任年数・職責を勘案し、経験値・評価等を調整の上決定されます。
- ・2021年6月23日開催の第60回定時株主総会決議により、各取締役及び各監査役は、譲渡制限付株式の付与を受けうることとなりました。付与の総数は、基本報酬の内枠内で、各取締役及び各監査役が選択することとなります。

(b) 業績連動報酬等

- ・業績連動報酬等はグループの成長に向けた業績向上の意識を高めることを目的としております。（業務執行から独立した立場にある社外取締役及び監査役には、業績連動報酬等は相応しくないため、基本報酬のみの支給としております。）
- ・業績連動報酬等総額は業績連動報酬等基準額に、特定する業績指標の目標値達成度及び前年度実績値に対する達成度を反映した係数を乗じて決定いたします。

(注1)業績連動報酬等基準額は、直近10年間における親会社株主に帰属する当期純利益の平均額を基礎値とし、当該金額に一定の割合を乗じて算出された金額といたします（但し、基準額の上限については、基礎値の200%とします）。

(注2)業績指標は、()連結売上高、ii)連結営業利益、iii)EPS(1株当たり連結当期純利益)をもとに、各指標の目標値(事業計画値)及び前年度における実績値に対する達成度に応じて算定した係数となります。具体的には、下記の各基本指標とそれに関する各割合との積を合算した値となります。

業績指標	割合	達成率
連結売上高に関する達成率（予算対比）	15%	102.09%
連結売上高に関する達成率（前年実績対比）	15%	106.84%
連結営業利益に関する達成率（予算対比）	20%	96.67%
連結営業利益に関する達成率（前年実績対比）	20%	115.74%
EPS（1株当たり連結当期純利益）に関する達成率（予算対比）	15%	109.44%
EPS（1株当たり連結当期純利益）に関する達成率（前年実績対比）	15%	130.98%

上掲各基本指標は、当社の業績向上と本業の発展、株主の皆さまへの利益還元への寄与を重視する視点から選択しております。

業績連動報酬等の額 = (直近10年間における親会社株主に帰属する当期純利益の平均の一定割合) × (各業績指標 × 各割合)

なお、取締役の報酬等の額には、従来どおり使用人兼務取締役の使用人分給与は含まれないことといたします。

b. 報酬等の付与時期や条件に関する方針

報酬等の付与の時期や条件に関する決定は、前事業年度の業績が確定した5月初旬以降に開催される取締役会にて行います。

c. 報酬等に関するガバナンスについて

- 役員報酬等に関する方針・内容の決定権限は、当社取締役会にあります。同決定につき、取締役会は、任意の指名報酬委員会に対して諮問を行い、その答申を受けており、当事業年度に係る各取締役に対する報酬等の決定に際しても、指名報酬委員会からの同答申を尊重し、上掲方針に沿うものと判断しております。
- 当事業年度における指名報酬委員会の活動状況は以下のとおりであります。

氏名	役位	在任期間	出席状況 (2026年3月期)
梅野 勉	社外取締役(委員長)	9年	10回/10回
岩崎剛幸	社外取締役	5年	10回/10回
金井千尋	社外取締役	4年	9回/10回
佐藤裕一	社外監査役	9年	7回/10回
唐澤貴夫	社外監査役	1年	10回/10回
大木智博	社外監査役	0年	8回/8回
笠井義彦	代表取締役社長	6年	10回/10回
下島雅幸	代表取締役副社長	3年	8回/8回

- 当社の役員報酬等のあり方につきましては、今後も株主の利益を尊重した経営を図りつつ役員の健全なインセンティブ確保を図るべく、非金銭報酬等も含め継続して検討を行ってまいります。

役員区分ごとの報酬等の総額、報酬等の種類別の総額及び対象となる役員の員数

役員区分	報酬等の総額 (百万円)	報酬等の種類別の総額(百万円)			対象となる役 員の員数 (人)
		基本報酬	業績連動報酬	非金銭報酬等	
取締役 (社外取締役を除く)	209	151	32	25	6
監査役 (社外監査役を除く)	18	14	0	3	1
社外取締役	18	14	0	3	3
社外監査役	14	11	0	3	3

役員ごとの連結報酬等の総額等

連結報酬等の総額が1億円以上である者が存在していないため記載しておりません。

使用人兼務役員の使用人分給与のうち重要なもの

該当事項はありません。

(5) 【株式の保有状況】

投資株式の区分の基準及び考え方

当社におきましては、株式のうち、専ら株式の価値の上昇または株式からの配当等によって利益を受けることを保有目的とするものを保有目的が純投資目的である投資株式とし、株式の価値の上昇または株式からの配当等によって利益を受けること以外を保有目的とするものを保有目的が純投資目的以外の投資株式としております。

保有目的が純投資目的以外の目的である投資株式

a．保有方針及び保有の合理性を検証する方法並びに個別銘柄の保有の適否に関する取締役会等における検証の内容

保有目的が純投資目的以外の投資株式の保有は、縮減を基本方針としておりますが、当社の成長に資するか、将来的な事業の発展に資するかを総合判断し、例外的に実施しております。

個別銘柄の保有の適否に関しましては、株価の動向や受取配当金のみならず、関連取引の経緯や規模、将来の見込みなどの諸事情を勘案し、総合的な判断をしております。

b．銘柄数及び貸借対照表計上額

	銘柄数 (銘柄)	貸借対照表計上額の 合計額(百万円)
非上場株式	3	4
非上場株式以外の株式	4	472

(当事業年度において株式数が増加した銘柄)

	銘柄数 (銘柄)	株式数の増加に係る取得 価額の合計額(百万円)	株式数の増加の理由
非上場株式	-	-	-
非上場株式以外の株式	-	-	-

(当事業年度において株式数が減少した銘柄)

	銘柄数 (銘柄)	株式数の減少に係る売却 価額の合計額(百万円)
非上場株式	-	-
非上場株式以外の株式	-	-

c . 特定投資株式の銘柄ごとの株式数、貸借対照表計上額等に関する情報
特定投資株式

銘柄	当事業年度	前事業年度	保有目的、業務提携等の概要、 定量的な保有効果 及び株式数が増加した理由	当社の株式の 保有の有無
	株式数(株)	株式数(株)		
	貸借対照表計上額 (百万円)	貸借対照表計上額 (百万円)		
(株)cotta	509,400	509,400	製菓・製パン向け事業の販売拡充のため、当該社の和洋菓子・弁当用等の包装資材事業と戦略的対応を取組むため保有しております。	無
	259	206		
(株)ニトリホールディングス	60,500	12,100	当社の包装資材事業の販売向上及び取引関係の維持も含め保有しております。 株式分割に伴い株式数が増加。	無
	152	179		
積水化学工業(株)	23,000	23,000	当社の包装資材事業で顧客の販売拡充と当該社の高機能樹脂商品の開発力等コラボレーションが取組めるため保有しております。	有
	59	58		
ザ・バック(株)	600	200	包装資材事業において相互の商品特性を活かした販売拡充を目的としております。良好な取引関係の維持を図るため、継続して保有しております。 株式分割に伴い株式数が増加。	有
	0	0		

(注) 当社においては、特定投資株式における定量的な保有効果の記載は困難な状況にあります。個別株式の保有の合理性につきましては、取引関係等に対する影響と当社の財務状況等に対する影響をそれぞれ検討し、関連部署にて協議のうえ、取締役会にて点検を行っております。

5【従業員の状況等】

(1)【人材戦略に関する基本方針等】

当社グループは、創業以来「三意精神（誠意・熱意・創意）」を基盤に「従業員が生き活きと働ける会社」の実現を経営の重要課題としております。人こそが価値創造の源泉であり、人的資本を最も重要な経営資本として位置付け、「従業員の成長」と「会社の成長」を連動させる仕組みの構築を推進しております。

また、公平で納得感のある評価制度を確立するため、人事ポリシー・人事ビジョンを明文化し、新たな人事評価制度を導入する予定です。

給与については、年功序列ではなく、担う役割や成果に応じた公正な処遇を基本とし、基本給や各種手当の見直しを進めております。

賞与については、成果のみならず、挑戦や組織への貢献等も踏まえ、担う役割に応じて適切に評価される制度の構築を進めております。

(2)【従業員の状況】

連結会社の状況

2026年3月31日現在

セグメントの名称	従業員数（人）
紙製品	801（436）
化成品・包装資材	
店舗用品	
その他	
全社（共通）	66（16）
合計	867（452）

- (注) 1. 従業員数は就業人員であり、臨時雇用者数は、年間の平均人員を（ ）外数で記載しております。
2. 当社の企業集団は、事業の種類ごとの経営組織体系を有しておらず、同一の従業員が複数の事業に従事しております。
3. 全社（共通）として記載されている従業員数は、管理部門に所属しているものであります。

提出会社の状況

2026年3月31日現在

従業員数（人）	平均年令（才）	平均勤続年数（年）	平均年間給与（円）	平均年間給与の対前事業年度増減率（％）
655（269）	39.1	15.2	6,253,000	5.4

2026年3月31日現在

セグメントの名称	従業員数（人）
紙製品	610（257）
化成品・包装資材	
店舗用品	
その他	
全社（共通）	45（12）
合計	655（269）

- (注) 1. 従業員数は就業人員であり、臨時雇用者数は、年間の平均人員を()外数で記載しております。
2. 平均年間給与は、税込支払給与額であり、基準外賃金及び賞与を含んでおります。
3. 当社は事業の種類ごとの経営組織体系を有しておらず、同一の従業員が複数の事業に従事しております。
4. 全社(共通)として記載されている従業員数は、管理部門に所属しているものであります。

労働組合の状況

労働組合は結成されておりませんが、労使関係は円満に推移しております。

管理的地位にある労働者に占める女性労働者の割合、男性労働者の育児休業取得率及び労働者の男女の賃金の額の差異

ア. 提出会社

当事業年度				
管理的地位にある労働者に占める女性労働者の割合(%) (注) 1	男性労働者の育児休業取得率(%) (注) 2	労働者の男女の賃金の額の差異(%) (注) 1		
		全労働者	正規雇用労働者	パート・有期労働者
6.0	80.0	60.1	74.8	59.0

(注) 1. 「女性の職業生活における活躍の推進に関する法律」(平成27年法律第64号)の規定に基づき算出したものであります。

2. 「育児休業、介護休業等育児又は家族介護を行う労働者の福祉に関する法律」(平成3年法律第76号)の規定に基づき、「育児休業、介護休業等育児又は家族介護を行う労働者の福祉に関する法律施行規則」(平成3年労働省令第25号)第71条の6第1号における育児休業等の取得割合を算出したものであります。

イ. 連結子会社

当事業年度					
名称	管理的地位にある労働者に占める女性労働者の割合(%) (注) 1	男性労働者の育児休業取得率(%) (注) 2	労働者の男女の賃金の額の差異(%) (注) 1		
			全労働者	正規雇用労働者	パート・有期労働者
シモジマロジスティクス(株)	-	-	47.6	71.5	66.8

(注) 1. 「女性の職業生活における活躍の推進に関する法律」(平成27年法律第64号)の規定に基づき算出したものであります。

2. 「育児休業、介護休業等育児又は家族介護を行う労働者の福祉に関する法律」(平成3年法律第76号)の規定に基づき、「育児休業、介護休業等育児又は家族介護を行う労働者の福祉に関する法律施行規則」(平成3年労働省令第25号)第71条の6第1号における育児休業等の取得割合を算出したものであります。

第5【経理の状況】

1．連結財務諸表及び財務諸表の作成方法について

- (1) 当社の連結財務諸表は、「連結財務諸表の用語、様式及び作成方法に関する規則」(昭和51年大蔵省令第28号以下「連結財務諸表規則」という。)に基づいて作成しております。
- (2) 当社の財務諸表は、「財務諸表等の用語、様式及び作成方法に関する規則」(昭和38年大蔵省令第59号以下「財務諸表等規則」という。)に基づいて作成しております。
また、当社は、特例財務諸表提出会社に該当し、財務諸表等規則第127条の規定により財務諸表を作成しております。

2．監査証明について

当社は、金融商品取引法第193条の2第1項の規定に基づき、連結会計年度(2025年4月1日から2026年3月31日まで)の連結財務諸表及び事業年度(2025年4月1日から2026年3月31日まで)の財務諸表について、EY新日本有限責任監査法人により監査を受けております。

3．連結財務諸表等の適正性を確保するための特段の取組について

当社は、連結財務諸表等の適正性を確保するための特段の取組を行っております。具体的には、会計基準等の内容を適切に把握し、または会計基準等の変更等についての確に対応することができる体制を整備するため、公益財団法人財務会計基準機構へ加入し、会計基準設定主体等の行う研修に参加しております。

1【連結財務諸表等】

(1)【連結財務諸表】

【連結貸借対照表】

(単位：百万円)

	前連結会計年度 (2025年3月31日)	当連結会計年度 (2026年3月31日)
資産の部		
流動資産		
現金及び預金	8,086	9,268
受取手形	2,175	2,111
売掛金	6,958	7,807
電子記録債権	2,124	2,155
商品及び製品	5,737	5,432
原材料及び貯蔵品	505	551
その他	535	815
貸倒引当金	13	5
流動資産合計	23,232	25,438
固定資産		
有形固定資産		
建物及び構築物	13,102	13,302
減価償却累計額	7,620	7,940
減損損失累計額	115	104
建物及び構築物(純額)	5,366	5,258
機械装置及び運搬具	2,805	2,862
減価償却累計額	2,015	2,129
減損損失累計額	274	274
機械装置及び運搬具(純額)	515	458
土地	3,760	3,760
リース資産	2,210	2,284
減価償却累計額	1,225	1,324
減損損失累計額	691	691
リース資産(純額)	293	268
その他	1,149	1,504
減価償却累計額	869	960
減損損失累計額	43	37
その他(純額)	236	506
有形固定資産合計	14,171	14,252
無形固定資産		
のれん	32	21
リース資産	48	49
その他	798	1,939
無形固定資産合計	879	2,010
投資その他の資産		
投資有価証券	1,515	1,543
長期貸付金	293	255
繰延税金資産	591	512
保険積立金	1,874	2,010
その他	317	282
貸倒引当金	33	-
投資その他の資産合計	3,559	3,604
固定資産合計	18,611	19,866
資産合計	41,843	45,305

(単位：百万円)

	前連結会計年度 (2025年3月31日)	当連結会計年度 (2026年3月31日)
負債の部		
流動負債		
支払手形及び買掛金	2,942	3,229
1年内返済予定の長期借入金	44	29
リース債務	132	135
未払法人税等	393	779
契約負債	57	66
賞与引当金	480	531
役員賞与引当金	35	67
その他	1,344	2,391
流動負債合計	5,430	7,231
固定負債		
長期借入金	78	48
リース債務	286	238
再評価に係る繰延税金負債	285	285
退職給付に係る負債	300	273
資産除去債務	124	120
その他	159	158
固定負債合計	1,235	1,125
負債合計	6,665	8,357
純資産の部		
株主資本		
資本金	1,405	1,405
資本剰余金	1,280	1,282
利益剰余金	38,564	40,040
自己株式	318	284
株主資本合計	40,931	42,443
その他の包括利益累計額		
その他有価証券評価差額金	274	293
繰延ヘッジ損益	3	209
土地再評価差額金	3 6,203	3 6,203
退職給付に係る調整累計額	102	133
その他の包括利益累計額合計	5,822	5,567
非支配株主持分	69	71
純資産合計	35,178	36,947
負債純資産合計	41,843	45,305

【連結損益計算書及び連結包括利益計算書】
【連結損益計算書】

(単位：百万円)

	前連結会計年度 (自 2024年4月1日 至 2025年3月31日)	当連結会計年度 (自 2025年4月1日 至 2026年3月31日)
売上高	1 60,680	1 64,829
売上原価	2 41,243	2 43,723
売上総利益	19,436	21,105
販売費及び一般管理費	3 16,449	3 17,648
営業利益	2,986	3,456
営業外収益		
受取利息	4	19
受取配当金	10	8
受取賃貸料	173	173
仕入割引	12	13
貸倒引当金戻入額	24	33
保険返戻金	35	46
その他	145	183
営業外収益合計	406	477
営業外費用		
支払利息	0	1
為替差損	31	12
不動産賃貸原価	22	22
その他	35	28
営業外費用合計	89	65
経常利益	3,303	3,869
特別利益		
保険解約返戻金	70	2
特別利益合計	70	2
特別損失		
保険解約損	4	4
減損損失	4 340	4 0
特別損失合計	345	4
税金等調整前当期純利益	3,028	3,867
法人税、住民税及び事業税	920	1,166
法人税等調整額	17	39
法人税等合計	938	1,127
当期純利益	2,090	2,740
非支配株主に帰属する当期純利益	2	1
親会社株主に帰属する当期純利益	2,088	2,738

【連結包括利益計算書】

(単位：百万円)

	前連結会計年度 (自 2024年4月1日 至 2025年3月31日)	当連結会計年度 (自 2025年4月1日 至 2026年3月31日)
当期純利益	2,090	2,740
その他の包括利益		
その他有価証券評価差額金	103	18
繰延ヘッジ損益	36	205
土地再評価差額金	8	-
退職給付に係る調整額	4	30
その他の包括利益合計	143	255
包括利益	1,947	2,995
(内訳)		
親会社株主に係る包括利益	1,944	2,994
非支配株主に係る包括利益	2	1

【連結株主資本等変動計算書】
前連結会計年度（自 2024年4月1日 至 2025年3月31日）

(単位：百万円)

	株主資本				
	資本金	資本剰余金	利益剰余金	自己株式	株主資本合計
当期首残高	1,405	1,273	38,039	349	40,368
当期変動額					
剰余金の配当			1,563		1,563
親会社株主に帰属する当期純利益			2,088		2,088
自己株式の取得				0	0
自己株式の処分		7		31	38
株主資本以外の項目の当期変動額（純額）					
当期変動額合計	-	7	524	31	562
当期末残高	1,405	1,280	38,564	318	40,931

	その他の包括利益累計額					非支配株主持分	純資産合計
	その他有価証券評価差額金	繰延ヘッジ損益	土地再評価差額金	退職給付に係る調整累計額	その他の包括利益累計額合計		
当期首残高	378	40	6,195	97	5,679	66	34,756
当期変動額							
剰余金の配当							1,563
親会社株主に帰属する当期純利益							2,088
自己株式の取得							0
自己株式の処分							38
株主資本以外の項目の当期変動額（純額）	103	36	8	4	143	2	140
当期変動額合計	103	36	8	4	143	2	421
当期末残高	274	3	6,203	102	5,822	69	35,178

当連結会計年度（自 2025年4月1日 至 2026年3月31日）

(単位：百万円)

	株主資本				
	資本金	資本剰余金	利益剰余金	自己株式	株主資本合計
当期首残高	1,405	1,280	38,564	318	40,931
当期変動額					
剰余金の配当			1,261		1,261
親会社株主に帰属する当期純利益			2,738		2,738
自己株式の取得				0	0
自己株式の処分		2		33	35
株主資本以外の項目の当期変動額（純額）					
当期変動額合計	-	2	1,476	33	1,512
当期末残高	1,405	1,282	40,040	284	42,443

	その他の包括利益累計額					非支配株主持分	純資産合計
	その他有価証券評価差額金	繰延ヘッジ損益	土地再評価差額金	退職給付に係る調整累計額	その他の包括利益累計額合計		
当期首残高	274	3	6,203	102	5,822	69	35,178
当期変動額							
剰余金の配当							1,261
親会社株主に帰属する当期純利益							2,738
自己株式の取得							0
自己株式の処分							35
株主資本以外の項目の当期変動額（純額）	18	205		30	255	1	257
当期変動額合計	18	205	-	30	255	1	1,769
当期末残高	293	209	6,203	133	5,567	71	36,947

【連結キャッシュ・フロー計算書】

(単位：百万円)

	前連結会計年度 (自 2024年4月1日 至 2025年3月31日)	当連結会計年度 (自 2025年4月1日 至 2026年3月31日)
営業活動によるキャッシュ・フロー		
税金等調整前当期純利益	3,028	3,867
減価償却費	1,013	948
のれん償却額	119	10
固定資産除売却損益（は益）	2	-
減損損失	340	0
保険解約返戻金	70	2
保険解約損	4	4
貸倒引当金の増減額（は減少）	28	40
退職給付に係る負債の増減額（は減少）	9	26
賞与引当金の増減額（は減少）	4	50
役員賞与引当金の増減額（は減少）	32	32
受取利息及び受取配当金	15	28
支払利息	0	1
為替差損益（は益）	0	0
売上債権の増減額（は増加）	21	997
棚卸資産の増減額（は増加）	472	259
仕入債務の増減額（は減少）	1,383	286
その他	251	255
小計	2,221	4,621
利息及び配当金の受取額	15	28
利息の支払額	0	1
法人税等の支払額	1,313	798
営業活動によるキャッシュ・フロー	923	3,849
投資活動によるキャッシュ・フロー		
定期預金の預入による支出	3	4,031
定期預金の払戻による収入	5	3,059
有形固定資産の取得による支出	639	724
無形固定資産の取得による支出	285	719
投資有価証券の取得による支出	16	-
連結の範囲の変更を伴う子会社株式の取得による支出	112	-
連結の範囲の変更を伴う子会社株式の売却による収入	38	-
貸付金の回収による収入	3	38
その他	145	194
投資活動によるキャッシュ・フロー	864	2,182
財務活動によるキャッシュ・フロー		
長期借入金の返済による支出	9	44
リース債務の返済による支出	126	138
自己株式の取得による支出	0	0
配当金の支払額	1,549	1,274
財務活動によるキャッシュ・フロー	1,685	1,457
現金及び現金同等物に係る換算差額	0	0
現金及び現金同等物の増減額（は減少）	1,626	209
現金及び現金同等物の期首残高	9,651	8,024
現金及び現金同等物の期末残高	8,024	8,234

【注記事項】

(連結財務諸表作成のための基本となる重要な事項)

1. 連結の範囲に関する事項

(1) 連結子会社の数 9社

連結子会社の名称

商い支援(株)

シモジマロジスティクス(株)

(株)リード商事

(有)彩光社

(株)エスパック

(株)我満商店

ミタチパッケージ(株)

朝日樹脂工業(株)

(株)大倉産業

(2) 非連結子会社の名称等

非連結子会社

下島(上海)商貿有限公司

台湾下島包装股份有限公司

(株)シモジマ製袋

(連結の範囲から除いた理由)

非連結子会社は、いずれも小規模であり、合計の総資産、売上高、当期純損益(持分に見合う額)及び利益剰余金(持分に見合う額)等は、いずれも連結財務諸表に重要な影響を及ぼしていないためであります。

2. 持分法の適用に関する事項

持分法を適用していない非連結子会社(下島(上海)商貿有限公司、台湾下島包装股份有限公司、(株)シモジマ製袋)及び関連会社(ST ARROWS SDN.BHD)は、当期純損益(持分に見合う額)及び利益剰余金(持分に見合う額)等からみて、持分法の対象から除いても連結財務諸表に及ぼす影響が軽微であり、かつ、全体としても重要性がないため持分法の適用範囲から除外しております。

3. 連結子会社の事業年度等に関する事項

連結子会社のうち、ミタチパッケージ(株)、朝日樹脂工業(株)の決算日は12月末日であります。また、(株)大倉産業の決算日は1月末日であります。連結財務諸表の作成にあたっては、同社の決算日現在の財務諸表を使用し、連結決算日との間に生じた重要な取引については、連結上必要な調整を行っております。

4. 会計方針に関する事項

(1) 重要な資産の評価基準及び評価方法

有価証券の評価基準及び評価方法

子会社株式及び関連会社株式 移動平均法による原価法

その他有価証券

市場価格のない株式等以外のもの

時価法(評価差額は全部純資産直入法により処理し、売却原価は移動平均法により算定)を採用しております。

市場価格のない株式等

移動平均法による原価法を採用しております。

デリバティブの評価基準及び評価方法

時価法

棚卸資産の評価基準及び評価方法

商品・製品

店 舗

売価還元法による原価法

(貸借対照表価額については収益性の低下に基づく簿価切り下げの方法)

店舗以外

主として移動平均法による原価法

(貸借対照表価額については収益性の低下に基づく簿価切り下げの方法)

原材料及び貯蔵品

主として移動平均法による原価法

(貸借対照表価額については収益性の低下に基づく簿価切り下げの方法)

(2) 重要な減価償却資産の減価償却の方法

有形固定資産(リース資産を除く)

定率法

但し、1998年4月1日以後に取得した建物(建物附属設備を除く)並びに2016年4月1日以降に取得した建物附属設備及び構築物については定額法を採用しております。

無形固定資産(リース資産を除く)

定額法

但し、ソフトウェア(自社利用)については、社内における見込利用可能期間(5年)による定額法を採用しております。

リース資産

(所有権移転外ファイナンス・リース取引)

リース期間を耐用年数とし、残存価額を零とする定額法を採用しております。

(3) 重要な引当金の計上基準

貸倒引当金

当社及び連結子会社の一部は、金銭債権の貸倒れによる損失に備えるため、一般債権については貸倒実績率により、貸倒懸念債権等特定の債権については個別に回収可能性を勘案し、回収不能見込額を計上しております。

賞与引当金

当社及び連結子会社の一部は、従業員賞与の支給に充てるため、将来の支給見込額のうち当連結会計年度負担額を計上しております。

役員賞与引当金

当社は、役員賞与の支出に備えて、当連結会計年度における支給見込額に基づき計上しております。

(4) 退職給付に係る会計処理の方法

退職給付見込額の期間帰属方法

退職給付債務の算定にあたり、退職給付見込額を当連結会計年度末までの期間に帰属させる方法については、期間定額基準によっております。

数理計算上の差異及び過去勤務費用の費用処理方法

過去勤務費用は、その発生時に一括して費用処理しております。

数理計算上の差異は各連結会計年度の発生時における従業員の平均残存勤務期間以内の一定の年数(5年)による定額法により按分した額をそれぞれ発生の日次連結会計年度から費用処理しております。

未認識数理計算上の差異の会計処理方法

未認識数理計算上の差異については、法人税等及び税効果額を調整の上、純資産の部におけるその他の包括利益累計額の退職給付に係る調整累計額に計上しております。

小規模企業等における簡便法の採用

一部の連結子会社は、退職給付に係る負債及び退職給付費用の計算に、退職給付に係る期末自己都合要支給額を退職給付債務とする方法を用いた簡便法を適用しております。

(5) 重要な収益及び費用の計上基準

主要な事業における主な履行義務の内容及び収益を認識する時点は以下のとおりであります。

紙製品事業

紙袋、包装紙、紙器を主力商品とし、主に当社オリジナルブランド商品の販売により収益を獲得しております。

化成品・包装資材事業

ポリエチレン袋・PP袋等の化成品と粘着テープ、食品包材・紐リボンの販売により収益を獲得しております。

店舗用品事業

事務用品・商店用品・日用雑貨・食材及びハンガー等のアパレル関連資材、園芸関連資材等の販売により収益を獲得しております。

上記事業において、通常、約束した財又はサービスに対する支配がその引き渡し等によって顧客に移転した時点で、当該財又はサービスとの交換に受け取ると見込まれる金額にて収益を認識することとしております。また、「収益認識に関する会計基準の適用指針」第98項に定める代替的な取り扱いを適用し、商品又は製品の国内販売において、出荷時から当該商品又は製品の支配が顧客に移転されるまでの期間が通常の間である場合には、出荷時に収益を認識しております。なお、取引の対価は、店舗販売や通信販売においては履行義務の充足時または充足前に受領することになっており、それ以外の履行義務の充足後に受領する場合においても、通常、概ね2ヶ月以内に支払期限が到来するため、契約に重要な金融要素は含まれておりません。

顧客との契約における対価に変動対価が含まれる場合には、変動対価の額に関連する不確実性がその後解消される際に、解消される時点まで計上された収益の著しい減額が発生しない可能性が高い部分に限り、変動対価を取引価格に含めております。また、買戻し義務を負っていない有償支給取引について、有償支給した原材料等の消滅を認識し、当該取引に係る収益は認識しておりません。

(6) 重要なヘッジ会計の方法

ヘッジ会計の方法

繰延ヘッジ処理によっております。

ヘッジ手段とヘッジ対象

- ・ヘッジ手段
為替予約取引
- ・ヘッジ対象
外貨建金銭債務

ヘッジ方針

外貨建仕入取引について、為替相場の変動によるリスクをヘッジするため為替予約を行っております。また、外貨建仕入の成約高の範囲内で行うこととし、投機的な取引は行わない方針であります。

ヘッジ有効性評価の方法

ヘッジ開始時から有効性判定時点までの期間において、ヘッジ対象とヘッジ手段の相場変動の累計を比較し、両者の変動額等を基礎にして判断しております。

(7) のれんの償却方法及び償却期間

のれんの償却については、3年間で均等償却を行っております。

(8) 連結キャッシュ・フロー計算書における資金の範囲

手許現金、随時引き出し可能な預金及び容易に換金可能であり、かつ、価値の変動について僅少なりリスクしか負わない取得日から3ヶ月以内に償還期限の到来する短期投資からなっております。

(重要な会計上の見積り)

前連結会計年度(自 2024年4月1日 至 2025年3月31日)

1. 土地及び建物を有する店舗及び営業所に係る固定資産の減損

(1) 当連結会計年度の連結財務諸表に計上した金額

減損損失 - 百万円 当社の土地及び建物を有する店舗及び営業所に係る固定資産 4,450百万円

(2) 識別した項目に係る重要な会計上の見積りの内容に関する情報

算出方法

当社の土地及び建物を有する店舗及び営業所(以下「土地等を有する店舗等」という。)に係る固定資産については、原則、店舗等を独立したキャッシュ・フローを生み出す最小の単位としてグルーピングしており、減損の兆候の有無は、営業活動から生じる営業損益が継続してマイナスであるかなどを検証したうえで判断しております。減損の兆候に該当した場合、減損損失の認識の判定に用いられる将来キャッシュ・フローは、店舗及び営業所の損益計画並びに土地及び建物(以下「土地等」という。)の正味売却価額に基づき算定しております。土地等の正味売却価額は外部専門家が不動産鑑定評価基準に基づき算定した評価結果を基礎に算出しております。

当連結会計年度において、営業活動から生じる損益が継続してマイナスになるなどの事象が発生した当社の土地等を有する店舗等については、減損の兆候に該当するものと判断いたしました。減損の兆候があると判断した土地等を有する店舗等は、固定資産の帳簿価額と割引前将来キャッシュ・フローの比較を行っております。土地等を有する店舗等は正味売却価額が帳簿価額を上回っているため、減損損失を認識しておりません。

主要な仮定

土地等の正味売却価額は、外部専門家が不動産鑑定評価基準に基づき算定した評価結果を基礎に算出しており、不動産鑑定評価における査定項目(市場賃料や投資用不動産における還元利回り、運営費用等)を主要な仮定と判断しております。

翌連結会計年度の連結財務諸表に与える影響

正味売却価額の算定基礎となった不動産鑑定評価額は、将来の不動産市況の動向の影響を受ける可能性があります。当該影響により、正味売却価額が低下した結果、翌年度において、固定資産の減損損失の認識の判定及び減損損失の測定に重要な影響を与える可能性があります。

当連結会計年度(自 2025年4月1日 至 2026年3月31日)

1. 土地及び建物を有する店舗及び営業所に係る固定資産の減損

(1) 当連結会計年度の連結財務諸表に計上した金額

減損損失 - 百万円 当社の土地及び建物を有する店舗及び営業所に係る固定資産 4,457百万円

(2) 識別した項目に係る重要な会計上の見積りの内容に関する情報

算出方法

当社の土地及び建物を有する店舗及び営業所(以下「土地等を有する店舗等」という。)に係る固定資産については、原則、店舗等を独立したキャッシュ・フローを生み出す最小の単位としてグルーピングしており、減損の兆候の有無は、営業活動から生じる営業損益が継続してマイナスであるかなどを検証したうえで判断しております。減損の兆候に該当した場合、減損損失の認識の判定に用いられる将来キャッシュ・フローは、店舗及び営業所の損益計画並びに土地及び建物(以下「土地等」という。)の正味売却価額に基づき算定しております。土地等の正味売却価額は外部専門家が不動産鑑定評価基準に基づき算定した評価結果を基礎に算出しております。

当連結会計年度において、営業活動から生じる損益が継続してマイナスになるなどの事象が発生した当社の土地等を有する店舗等については、減損の兆候に該当するものと判断いたしました。減損の兆候があると判断した土地等を有する店舗等は、固定資産の帳簿価額と割引前将来キャッシュ・フローの比較を行っております。土地等を有する店舗等は正味売却価額が帳簿価額を上回っているため、減損損失を認識しておりません。

主要な仮定

土地等の正味売却価額は、外部専門家が不動産鑑定評価基準に基づき算定した評価結果を基礎に算出しており、不動産鑑定評価における査定項目(市場賃料や投資用不動産における還元利回り、運営費用等)を主要な仮定と判断しております。

翌連結会計年度の連結財務諸表に与える影響

正味売却価額の算定基礎となった不動産鑑定評価額は、将来の不動産市況の動向の影響を受ける可能性があります。当該影響により、正味売却価額が低下した結果、翌年度において、固定資産の減損損失の認識の判定及び減損損失の測定に重要な影響を与える可能性があります。

(表示方法の変更)

(連結キャッシュ・フロー計算書)

前連結会計年度において、独立掲記しておりました「投資活動によるキャッシュ・フロー」の「保険積立金の解約による収入」は、金額的重要性が乏しくなったため、当連結会計年度においては「投資活動によるキャッシュ・フロー」の「その他」に含めて表示しております。この表示方法の変更を反映させるため、前連結会計年度の連結キャッシュ・フロー計算書の組替えを行っております。

この結果、前連結会計年度の連結キャッシュ・フロー計算書において、「投資活動によるキャッシュ・フロー」に表示していた「保険積立金の解約による収入」249百万円は、「投資活動によるキャッシュ・フロー」の「その他」145百万円として組み替えております。

(連結貸借対照表関係)

1 非連結子会社及び関連会社に対するものは次のとおりであります。

	前連結会計年度 (2025年3月31日)	当連結会計年度 (2026年3月31日)
投資有価証券	66百万円	66百万円

2 連結会計年度末日満期手形

連結会計年度末日満期手形の会計処理については、手形交換日をもって決済処理をしております。なお、決算日が連結決算日と異なる一部の連結子会社の決算日が金融機関の休日であったため、次の期末日満期手形が連結会計年度末残高に含まれております。

	前連結会計年度 (2025年3月31日)	当連結会計年度 (2026年3月31日)
受取手形	13百万円	1百万円
電子記録債権	8	16
支払手形	5	4

3 事業用土地の再評価

土地の再評価に関する法律(平成10年3月31日法律第34号)及び土地の再評価に関する法律の一部を改正する法律(平成13年3月31日法律第19号)に基づき、事業用土地の再評価を行い、土地再評価差額金を純資産の部に計上しております。

・再評価の方法

土地の再評価に関する法律施行令(平成10年3月31日政令第119号)第2条第4号に定める地価税法(平成3年法律第69号)第16条に規定する地価税の課税価格の計算の基礎となる土地の価額を算定するため国税庁長官が定めて公表した方法により算定した価額に合理的な調整を行って算定する方法。

・再評価を行った年月日

2002年3月31日

	前連結会計年度 (2025年3月31日)	当連結会計年度 (2026年3月31日)
再評価を行った土地の期末における時価と再評価後の帳簿価額との差額	682百万円	1,211百万円

(連結損益計算書関係)

1 顧客との契約から生じる収益

売上高については、顧客との契約から生じる収益及びそれ以外の収益を区分して記載しておりません。顧客との契約から生じる収益の金額は、連結財務諸表「注記事項(収益認識関係)(1)顧客との契約から生じる収益を分解した情報」に記載しております。

2 通常の販売目的で保有する棚卸資産の収益性の低下による簿価切下げ額

	前連結会計年度 (自 2024年4月1日 至 2025年3月31日)	当連結会計年度 (自 2025年4月1日 至 2026年3月31日)
売上原価	6百万円	10百万円

3 販売費及び一般管理費のうち主要な費目及び金額は次のとおりであります。

	前連結会計年度 (自 2024年4月1日 至 2025年3月31日)	当連結会計年度 (自 2025年4月1日 至 2026年3月31日)
給与・賞与	4,649百万円	5,129百万円
運賃	2,944	3,278
倉敷料	1,656	1,836
賞与引当金繰入額	474	516
退職給付費用	172	164

4 減損損失

当社グループは以下の資産グループについて減損損失を計上しました。

前連結会計年度(自 2024年4月1日 至 2025年3月31日)

場所	用途	種類	減損損失 (百万円)
㈱グローバルブランド(愛知県名古屋市)	-	建物及び構築物、リース資産、のれん、その他	315
パッケージプラザ天六店(大阪府大阪市)	店舗設備	建物及び構築物、その他	7
パッケージプラザ綾瀬店(東京都足立区)	店舗設備	建物及び構築物	7
その他	店舗設備	建物及び構築物、その他	10
合 計			340

当社グループは、キャッシュ・フローを生み出す最小単位として、原則、店舗及び営業所を基本単位に資産のグルーピングをしております。当社の店舗設備については、営業活動から生ずる損益が継続してマイナスになるなどの事象が発生したものに付き、建物及び構築物等の帳簿価額を回収可能価額まで減額し、当該減少額を減損損失(25百万円)として特別損失に計上いたしました。

また、当社の連結子会社である㈱グローバルブランドについては、超過収益力が見込まれなくなったため、のれん等の帳簿価額を回収可能価額まで減額し、当該減少額を減損損失(315百万円)として特別損失に計上いたしました。

なお、当資産グループの回収可能価額は、使用価値によって測定しておりますが、主な資産は、将来キャッシュ・フローに基づく評価額がマイナスであるため、零として評価しております。

当連結会計年度（自 2025年4月1日 至 2026年3月31日）

場所	用途	種類	減損損失 (百万円)
パッケージプラザ保谷店(東京都西東京市)	店舗設備	建物及び構築物	0
合 計			0

当社グループは、キャッシュ・フローを生み出す最小単位として、原則、店舗及び営業所を基本単位に資産のグルーピングをしております。当社の店舗設備については、営業活動から生ずる損益が継続してマイナスになるなどの事象が発生したものに付き、建物及び構築物等の帳簿価額を回収可能価額まで減額し、当該減少額を減損損失（0百万円）として特別損失に計上いたしました。

なお、当資産グループの回収可能価額は、使用価値によって測定しておりますが、主な資産は、将来キャッシュ・フローに基づく評価額がマイナスであるため、零として評価しております。

（連結包括利益計算書関係）

その他の包括利益に係る組替調整額並びに法人税等及び税効果額

	前連結会計年度 (自 2024年4月1日 至 2025年3月31日)	当連結会計年度 (自 2025年4月1日 至 2026年3月31日)
その他有価証券評価差額金：		
当期発生額	143百万円	27百万円
組替調整額	-	-
法人税等及び税効果調整前	143	27
法人税等及び税効果額	40	8
その他有価証券評価差額金	103	18
繰延ヘッジ損益：		
当期発生額	28	412
資産の取得原価調整額	81	111
法人税等及び税効果調整前	53	300
法人税等及び税効果額	16	94
繰延ヘッジ損益	36	205
土地再評価差額金：		
法人税等及び税効果額	8	-
土地再評価差額金	8	-
退職給付に係る調整額：		
当期発生額	39	89
組替調整額	30	43
法人税等及び税効果調整前	8	45
法人税等及び税効果額	4	14
退職給付に係る調整額	4	30
その他の包括利益合計	143	255

(連結株主資本等変動計算書関係)

前連結会計年度(自 2024年4月1日 至 2025年3月31日)

1. 発行済株式の種類及び総数並びに自己株式の種類及び株式数に関する事項

	当連結会計年度 期首株式数(株)	当連結会計年度 増加株式数(株)	当連結会計年度 減少株式数(株)	当連結会計年度末 株式数(株)
発行済株式 普通株式	23,647,826	-	-	23,647,826
合計	23,647,826	-	-	23,647,826
自己株式 普通株式(注)1(注)2	314,181	768	28,006	286,943
合計	314,181	768	28,006	286,943

(注)1. 普通株式の自己株式の増加768株は、単元未満株式の買取による増加122株、及び譲渡制限付株式646株の無償取得によるものであります。

2. 普通株式の自己株式の減少28,006株は、譲渡制限付株式報酬としての自己株式の処分によるものであります。

2. 配当に関する事項

(1) 配当金支払額

(決議)	株式の種類	配当金の総額 (百万円)	1株当たり 配当額(円)	基準日	効力発生日
2024年6月26日 定時株主総会	普通株式	933	40	2024年3月31日	2024年6月27日
2024年11月11日 取締役会	普通株式	630	27	2024年9月30日	2024年12月2日

(注)百万円未満を切り捨てて表示しております。

(2) 基準日が当期に属する配当のうち、配当の効力発生日が翌期となるもの

(決議)	株式の種類	配当金の総額 (百万円)	配当の原資	1株当たり 配当額(円)	基準日	効力発生日
2025年6月25日 定時株主総会	普通株式	630	利益剰余金	27	2025年3月31日	2025年6月26日

(注)百万円未満を切り捨てて表示しております。

当連結会計年度（自 2025年4月1日 至 2026年3月31日）

1. 発行済株式の種類及び総数並びに自己株式の種類及び株式数に関する事項

	当連結会計年度 期首株式数（株）	当連結会計年度 増加株式数（株）	当連結会計年度 減少株式数（株）	当連結会計年度末 株式数（株）
発行済株式 普通株式	23,647,826	-	-	23,647,826
合計	23,647,826	-	-	23,647,826
自己株式 普通株式（注）1（注）2	286,943	33	29,786	257,190
合計	286,943	33	29,786	257,190

（注）1. 普通株式の自己株式の増加33株は、単元未満株式の買取によるものであります。

2. 普通株式の自己株式の減少29,786株は、譲渡制限付株式報酬としての自己株式の処分によるものであります。

2. 配当に関する事項

（1）配当金支払額

（決議）	株式の種類	配当金の総額 （百万円）	1株当たり 配当額（円）	基準日	効力発生日
2025年6月25日 定時株主総会	普通株式	630	27	2025年3月31日	2025年6月26日
2025年11月10日 取締役会	普通株式	631	27	2025年9月30日	2025年12月1日

（注）百万円未満を切り捨てて表示しております。

（2）基準日が当期に属する配当のうち、配当の効力発生日が翌期となるもの

2026年6月25日開催予定の定時株主総会の議案として、次のとおり付議する予定です。

（決議予定）	株式の種類	配当金の総額 （百万円）	配当の原資	1株当たり 配当額（円）	基準日	効力発生日
2026年6月25日 定時株主総会	普通株式	748	利益剰余金	32	2026年3月31日	2026年6月26日

（注）百万円未満を切り捨てて表示しております。

(連結キャッシュ・フロー計算書関係)

1 現金及び現金同等物の期末残高と連結貸借対照表に掲記されている科目の金額との関係

	前連結会計年度 (自 2024年4月1日 至 2025年3月31日)	当連結会計年度 (自 2025年4月1日 至 2026年3月31日)
現金及び預金勘定	8,086百万円	9,268百万円
預入期間が3ヶ月を超える定期預金	61	1,034
現金及び現金同等物	8,024	8,234

(リース取引関係)

(借主側)

1. ファイナンス・リース取引

所有権移転外ファイナンス・リース取引

リース資産の内容

有形固定資産

主として、店舗用品事業における生産設備、ホストコンピュータ及びコンピュータ端末機であります。

無形固定資産

ソフトウェアであります。

リース資産の減価償却の方法

連結財務諸表作成のための基本となる重要な事項「4. 会計方針に関する事項 (2) 重要な減価償却資産の減価償却の方法」に記載のとおりであります。

2. オペレーティング・リース取引

オペレーティング・リース取引のうち解約不能のものに係る未経過リース料

(単位：百万円)

	前連結会計年度 (2025年3月31日)	当連結会計年度 (2026年3月31日)
1年内	28	26
1年超	12	9
合計	40	36

(貸主側)

1. ファイナンス・リース取引

該当事項はありません。

2. オペレーティング・リース取引

オペレーティング・リース取引のうち解約不能のものに係る未経過リース料

(単位：百万円)

	前連結会計年度 (2025年3月31日)	当連結会計年度 (2026年3月31日)
1年内	131	124
1年超	-	-
合計	131	124

(金融商品関係)

1. 金融商品の状況に関する事項

(1) 金融商品に対する取組方針

当社グループは、資金運用については短期的に価格変動リスクが僅少で容易に換金可能な運用としています。デリバティブはリスクを回避するために利用しており、投機的な取引は行わない方針であります。

(2) 金融商品の内容及び当該金融商品に係るリスク

営業債権である受取手形及び売掛金、電子記録債権については、顧客の信用リスクにさらされております。

また、一部外貨建ての仕入債務は、為替の変動リスクにさらされておりますが、為替変動リスクを軽減する目的で取引予定額等に基づき為替予約取引を使用してヘッジしております。

投資有価証券は、市場価格の変動によるリスクにさらされております。

営業債務である支払手形及び買掛金は、そのほとんどが1年以内の支払期日であります。

デリバティブ取引は、外貨建ての仕入契約に係る為替の変動リスクに対するヘッジを目的とした為替予約取引であります。

(3) 金融商品に係るリスク管理体制

① 信用リスク(取引先の契約不履行等に係るリスク)の管理

当社は、与信管理規程に従い、営業債権について所管する担当部門が必要な取引先の状況を定期的に評価し、取引相手ごとに残高管理をするとともに、回収懸念の早期把握や軽減をはかっております。連結子会社においても、当社の与信管理規程に準じて同様な管理を行っています。

デリバティブ取引については、取引相手先を高格付を有する金融機関に限定しているため信用リスクはほとんどないと認識しております。

② 市場リスク(為替や金利等の変動リスク)の管理

当社は、外貨建ての仕入債務について、当該通貨の月別に把握された為替の変動リスクに対して、原則として先物為替予約を利用してヘッジしております。

当社は、投資有価証券については、定期的に時価や発行体(取引先企業)の財務状況等を把握し、保有状況を継続的に見直しております。

デリバティブ取引の執行・管理については、取引権限及び取引限度額等を定めた社内ルールに従い、資金担当部門が決裁権限者の承認を得て行っております。

(4) 金融商品の時価等に関する事項についての補足説明

金融商品の時価の算定においては変動要因を織り込んでいるため、異なる前提条件等を採用することにより、当該価額が変動することがあります。

2. 金融商品の時価等に関する事項

前連結会計年度(2025年3月31日)

連結会計年度における連結貸借対照表計上額、時価及びこれらの差額については、次のとおりであります。

(単位:百万円)

	連結貸借対照表計上額	時価	差額
(1) 投資有価証券 その他有価証券	445	445	-
資産計	445	445	-
(2) デリバティブ取引(*2) ヘッジ会計が適用されているもの	4	4	-
デリバティブ取引計	4	4	-

(*1) 現金は注記を省略しており、預金、受取手形、売掛金、電子記録債権、支払手形及び買掛金は短期間で決済されるため時価が帳簿価額に近似することから、注記を省略しております。

(*2) デリバティブ取引によって生じた正味の債権・債務は純額で表示しております。

(*3) 市場価格のない株式等は、「投資有価証券」には含まれておりません。当該金融商品の連結貸借対照表計上額は70百万円であります。

当連結会計年度（2026年3月31日）

連結会計年度における連結貸借対照表計上額、時価及びこれらの差額については、次のとおりであります。

（単位：百万円）

	連結貸借対照表計上額	時価	差額
(1) 投資有価証券 その他有価証券(*3)	472	472	-
資産計	472	472	-
(2) デリバティブ取引(*2) ヘッジ会計が適用されているもの	305	305	-
デリバティブ取引計	305	305	-

(*1) 現金は注記を省略しており、預金、受取手形、売掛金、電子記録債権、支払手形及び買掛金は短期間で決済されるため時価が帳簿価額に近似することから、注記を省略しております。

(*2) デリバティブ取引によって生じた正味の債権・債務は純額で表示しております。

(*3) 市場価格のない株式等は、「投資有価証券」には含まれておりません。当該金融商品の連結貸借対照表計上額は70百万円であります。

（注）1．金銭債権及び満期のある有価証券の連結決算日後の償還予定額

前連結会計年度（2025年3月31日）

	1年以内 (百万円)	1年超 5年以内 (百万円)	5年超 10年以内 (百万円)	10年超 (百万円)
現金及び預金	8,086	-	-	-
受取手形	175	-	-	-
売掛金	6,958	-	-	-
電子記録債権	1,246	-	-	-
合計	16,466	-	-	-

当連結会計年度（2026年3月31日）

	1年以内 (百万円)	1年超 5年以内 (百万円)	5年超 10年以内 (百万円)	10年超 (百万円)
現金及び預金	9,268	-	-	-
受取手形	11	-	-	-
売掛金	7,807	-	-	-
電子記録債権	1,558	-	-	-
合計	18,645	-	-	-

(注) 2. 長期借入金、リース債務及びその他の有利子負債の連結決算日後の返済予定額
前連結会計年度(2025年3月31日)

	1年以内 (百万円)	1年超 2年以内 (百万円)	2年超 3年以内 (百万円)	3年超 4年以内 (百万円)	4年超 5年以内 (百万円)	5年超 (百万円)
長期借入金	44	44	25	7	0	-
リース債務	132	115	111	50	8	-
合計	177	159	137	58	8	-

当連結会計年度(2026年3月31日)

	1年以内 (百万円)	1年超 2年以内 (百万円)	2年超 3年以内 (百万円)	3年超 4年以内 (百万円)	4年超 5年以内 (百万円)	5年超 (百万円)
長期借入金	29	29	19	-	-	-
リース債務	135	129	71	31	5	-
合計	164	158	91	31	5	-

3. 金融商品の時価のレベルごとの内訳等に関する事項

金融商品時価を時価の算定に用いたインプットの観察可能性及び重要性に応じて、以下の3つのレベルに分解しております。

レベル1の時価：同一の資産又は負債の活発な市場における（無調整の）相場価格により算定した時価

レベル2の時価：レベル1のインプット以外の直接または間接的に観察可能なインプットを用いて算定した時価

レベル3の時価：重要な観察できないインプットを使用して算定した時価

時価の算定に重要な影響を与えるインプットを複数使用している場合には、それらのインプットがそれぞれ属するレベルのうち、時価の算定における優先順位が最も低いレベルに時価を分類しております。

時価をもって連結貸借対照表計上額とする金融資産及び金融負債

前連結会計年度(2025年3月31日)

区分	時価(百万円)			
	レベル1	レベル2	レベル3	合計
(1) 投資有価証券 その他有価証券 株式	445	-	-	445
(2) デリバティブ取引	-	4	-	4

当連結会計年度(2026年3月31日)

区分	時価(百万円)			
	レベル1	レベル2	レベル3	合計
(1) 投資有価証券 その他有価証券 株式	472	-	-	472
(2) デリバティブ取引	-	305	-	305

(注) 時価の算定に用いた評価技法及びインプットの説明

(1) 投資有価証券

上場株式は相場価格を用いて評価しております。上場株式は活発な市場で取引されているため、その時価をレベル1の時価に分類しております。

(2) デリバティブ取引

為替予約の時価は、取引先金融機関から提示された価格等に基づき算定しているため、レベル2の時価に分類しております。

(有価証券関係)

1. その他有価証券

前連結会計年度(2025年3月31日現在)

	種類	連結貸借対照表計上額(百万円)	取得原価(百万円)	差額(百万円)
連結貸借対照表計上額が取得原価を超えるもの	(1) 株式	445	44	401
	(2) 債券	-	-	-
	国債・地方債等	-	-	-
	社債	-	-	-
	その他	-	-	-
	(3) その他	-	-	-
	小計	445	44	401
連結貸借対照表計上額が取得原価を超えないもの	(1) 株式	-	-	-
	(2) 債券	-	-	-
	国債・地方債等	-	-	-
	社債	-	-	-
	その他	-	-	-
	(3) その他	-	-	-
	小計	-	-	-
合計		445	44	401

当連結会計年度(2026年3月31日現在)

	種類	連結貸借対照表計上額(百万円)	取得原価(百万円)	差額(百万円)
連結貸借対照表計上額が取得原価を超えるもの	(1) 株式	472	44	428
	(2) 債券	-	-	-
	国債・地方債等	-	-	-
	社債	-	-	-
	その他	-	-	-
	(3) その他	-	-	-
	小計	472	44	428
連結貸借対照表計上額が取得原価を超えないもの	(1) 株式	-	-	-
	(2) 債券	-	-	-
	国債・地方債等	-	-	-
	社債	-	-	-
	その他	-	-	-
	(3) その他	-	-	-
	小計	-	-	-
合計		472	44	428

2. 売却したその他有価証券

前連結会計年度(自 2024年4月1日 至 2025年3月31日)

該当事項はありません。

当連結会計年度(自 2025年4月1日 至 2026年3月31日)

該当事項はありません。

3. 減損処理を行った有価証券

前連結会計年度(自 2024年4月1日 至 2025年3月31日)

重要性が乏しいため、記載を省略しております。

当連結会計年度(自 2025年4月1日 至 2026年3月31日)

重要性が乏しいため、記載を省略しております。

(デリバティブ取引関係)

ヘッジ会計が適用されているデリバティブ取引

通貨関連

前連結会計年度(2025年3月31日)

ヘッジ会計の方法	取引の種類	主なヘッジ対象	契約額等 (百万円)	契約額等のうち 1年超 (百万円)	時価 (百万円)
原則的処理方法	為替予約取引 買建 米ドル	買掛金	3,540	-	4
合計			3,540	-	4

(注) 時価の算定方法

取引先金融機関等から提示された価格等に基づき算定しております。

当連結会計年度(2026年3月31日)

ヘッジ会計の方法	取引の種類	主なヘッジ対象	契約額等 (百万円)	契約額等のうち 1年超 (百万円)	時価 (百万円)
原則的処理方法	為替予約取引 買建 米ドル	買掛金	4,637	-	305
合計			4,637	-	305

(注) 時価の算定方法

取引先金融機関等から提示された価格等に基づき算定しております。

(退職給付関係)

1. 採用している退職給付制度の概要

当社及び一部の連結子会社は、従業員の退職給付に充てるため、積立型の確定給付制度及び確定拠出制度を採用しております。

退職一時金制度(退職給付信託を設定した結果、全て積立型制度となっております。)では、退職給付として、給与と勤務期間に基づいた一時金を支給しております。

また、一部の連結子会社は、退職給付に係る負債及び退職給付費用の計算に、退職給付に係る期末自己都合要支給額を退職給付債務とする方法を用いた簡便法を適用しております。なお、退職一時金制度には退職給付信託が設定されております。

このほか、当社は複数事業主制度に加入しており、自社の拠出に対応する年金資産の額を合理的に計算することができないため、確定拠出制度と同様に会計処理しております。

2. 確定給付制度

(1) 退職給付債務の期首残高と期末残高の調整表(簡便法を適用した制度を除く。)

	前連結会計年度 (自 2024年4月1日 至 2025年3月31日)	当連結会計年度 (自 2025年4月1日 至 2026年3月31日)
退職給付債務の期首残高	1,007百万円	927百万円
勤務費用	56	47
利息費用	12	18
数理計算上の差異の発生額	99	99
退職給付の支払額	50	40
退職給付債務の期末残高	927	852

(2) 年金資産の期首残高と期末残高の調整表(簡便法を適用した制度を除く。)

	前連結会計年度 (自 2024年4月1日 至 2025年3月31日)	当連結会計年度 (自 2025年4月1日 至 2026年3月31日)
年金資産の期首残高	854百万円	760百万円
期待運用収益	17	15
数理計算上の差異の発生額	60	10
退職給付の支払額	50	40
年金資産の期末残高	760	724

(3) 簡便法を適用した制度の、退職給付に係る負債の期首残高と期末残高の調整表

	前連結会計年度 (自 2024年4月1日 至 2025年3月31日)	当連結会計年度 (自 2025年4月1日 至 2026年3月31日)
退職給付に係る負債の期首残高	134百万円	133百万円
退職給付費用	9	12
退職給付の支払額	10	0
退職給付に係る負債の期末残高	133	145

(4) 退職給付債務及び年金資産の期末残高と連結貸借対照表に計上された退職給付に係る負債及び退職給付に係る資産の調整表

	前連結会計年度 (2025年3月31日)	当連結会計年度 (2026年3月31日)
積立型制度の退職給付債務	1,060百万円	998百万円
年金資産	760	724
連結貸借対照表に計上された負債と資産の純額	300	273
退職給付に係る負債	300	273
連結貸借対照表に計上された負債と資産の純額	300	273

(5) 退職給付費用及びその内訳項目の金額

	前連結会計年度 (自 2024年4月1日 至 2025年3月31日)	当連結会計年度 (自 2025年4月1日 至 2026年3月31日)
勤務費用	56百万円	47百万円
利息費用	12	18
期待運用収益	17	15
数理計算上の差異の費用処理額	30	43
簡便法で計算した退職給付費用	9	12
確定給付制度に係る退職給付費用	31	19

(6) 退職給付に係る調整額

退職給付に係る調整額に計上した項目（法人税等及び税効果控除前）の内訳は次のとおりであります。

	前連結会計年度 (自 2024年4月1日 至 2025年3月31日)	当連結会計年度 (自 2025年4月1日 至 2026年3月31日)
数理計算上の差異	8百万円	45百万円

(7) 退職給付に係る調整累計額

退職給付に係る調整累計額に計上した項目（法人税等及び税効果控除前）の内訳は次のとおりであります。

	前連結会計年度 (2025年3月31日)	当連結会計年度 (2026年3月31日)
未認識数理計算上の差異	150百万円	195百万円

(8) 年金資産に関する事項

年金資産の主な内訳

年金資産合計に対する主な分類ごとの比率は、次のとおりであります。

	前連結会計年度 (2025年3月31日)	当連結会計年度 (2026年3月31日)
債券	- %	49.4%
株式	-	16.8
短期資金	100.0	33.8
合計	100.0	100.0

（注）年金資産合計には、退職一時金制度に対して設定した退職給付信託が100%含まれております。

長期期待運用収益率の設定方法

年金資産の長期期待運用収益率を決定するため、現在及び予想される年金資産の配分と、年金資産を構成する多様な資産からの現在及び将来期待される長期の収益率を考慮しております。

(9) 主要な数理計算上の計算基礎（加重平均で表わしております。）

	前連結会計年度 (自 2024年4月1日 至 2025年3月31日)	当連結会計年度 (自 2025年4月1日 至 2026年3月31日)
割引率	2.03%	3.00%
長期期待運用収益率	2.00	2.00
予想昇給率	0.8～2.0	0.9～2.0

3. 確定拠出制度

当社及び連結子会社の確定拠出制度（確定拠出制度と同様に会計処理する複数事業主制度の企業年金基金制度を含む。）への要拠出額は、前連結会計年度140百万円、当連結会計年度144百万円であります。

(1) 複数事業主制度の直近の積立状況

東京実業企業年金基金

	前連結会計年度 (2025年3月31日)	当連結会計年度 (2026年3月31日)
年金資産の額	7,969百万円	8,513百万円
年金財政計算上の数理債務の額と 最低責任準備金の額との合計額	7,036	7,623
差引額	933	889

(2) 複数事業主制度の掛金に占める当社グループの割合

東京実業企業年金基金

前連結会計年度 9.27% (自 2024年4月1日 至 2025年3月31日)

当連結会計年度 9.78% (自 2025年4月1日 至 2026年3月31日)

(3) 補足説明

上記(1)及び(2)は、入手可能な最新の情報（前連結会計年度は2024年3月31日現在、当連結会計年度は2025年3月31日現在）を利用しております。

なお、上記(2)の割合は当社グループの実際の負担割合とは一致しておりません。

(ストック・オプション等関係)

該当事項はありません。

(税効果会計関係)

1. 繰延税金資産及び繰延税金負債の発生の主な原因別の内訳

	前連結会計年度 (2025年 3月31日)	当連結会計年度 (2026年 3月31日)
繰延税金資産		
税務上の繰越欠損金 (注)	41百万円	9百万円
事業税	29	53
賞与引当金	148	168
貸倒引当金	15	2
退職給付に係る負債	337	318
長期未払金	7	6
関係会社出資金評価損	91	91
子会社資産評価差額	267	278
減損損失	161	123
連結会社間内部利益消去	4	6
その他	160	208
繰延税金資産小計	1,263	1,265
税務上の繰越欠損金に係る評価性引当額 (注)	36	7
将来減算一時差異等の合計に係る評価性引当額	450	461
評価性引当額小計	487	469
繰延税金資産合計	776	796
繰延税金負債		
資産除去債務に対応する除去費用	15	13
繰延ヘッジ損益	1	96
固定資産圧縮積立金	14	14
その他有価証券評価差額金	126	135
子会社資産評価差額	43	41
その他	0	0
繰延税金負債合計	201	300
繰延税金資産の純額	574	496

(注) 1. 税務上の繰越欠損金及びその繰延税金資産の繰越期限別の金額

前連結会計年度 (2025年 3月31日)

	1年以内 (百万円)	1年超 2年以内 (百万円)	2年超 3年以内 (百万円)	3年超 4年以内 (百万円)	4年超 5年以内 (百万円)	5年超 (百万円)	合計 (百万円)
税務上の繰越欠 損金 ()	17	-	1	4	2	15	41
評価性引当額	12	-	1	4	2	15	36
繰延税金資産	4	-	-	-	-	-	4

() 税務上の繰越欠損金は、法定実効税率を乗じた額であります。

当連結会計年度 (2026年 3月31日)

	1年以内 (百万円)	1年超 2年以内 (百万円)	2年超 3年以内 (百万円)	3年超 4年以内 (百万円)	4年超 5年以内 (百万円)	5年超 (百万円)	合計 (百万円)
税務上の繰越欠 損金 ()	-	1	0	1	0	5	9
評価性引当額	-	0	0	1	0	5	7
繰延税金資産	-	1	0	-	-	-	1

() 税務上の繰越欠損金は、法定実効税率を乗じた額であります。

2. 法定実効税率と税効果会計適用後の法人税等の負担率との間に重要な差異があるときの、当該差異の原因となった主要な項目別の内訳

前連結会計年度と当連結会計年度において、法定実効税率と税効果会計適用後の法人税等の負担率との間の差異が法定実効税率の100分の5以下であるため、注記を省略しております。

(資産除去債務関係)

資産除去債務のうち連結貸借対照表に計上しているもの

イ. 当該資産除去債務の概要

各店舗、事業所等の不動産賃貸借契約に伴う原状回復義務及び自社所有建物の解体時におけるアスベスト除去費用等であります。

ロ. 当該資産除去債務の金額の算定方法

使用見込期間を取得から22～26年と見積り、割引率は0.2～2.0%を使用して資産除去債務の金額を計算しております。

八. 当該資産除去債務の総額の増減

	前連結会計年度 (自 2024年4月1日 至 2025年3月31日)	当連結会計年度 (自 2025年4月1日 至 2026年3月31日)
期首残高	116百万円	124百万円
有形固定資産の取得に伴う増加額	9	-
時の経過による調整額	0	0
資産除去債務の履行による減少額	-	4
連結除外による減少額	1	-
期末残高	124	120

(賃貸等不動産関係)

賃貸等不動産の総額に重要性が乏しいため、注記を省略しております。

(収益認識関係)

(1) 顧客との契約から生じる収益を分解した情報

前連結会計年度(自 2024年4月1日 至 2025年3月31日)

(単位:百万円)

	報告セグメント			その他	合計
	紙製品	化成品・ 包装資材	店舗用品		
営業	7,070	28,071	7,561	-	42,703
店舗	1,730	5,363	4,341	-	11,435
通信(EC)	1,196	3,059	2,285	-	6,541
顧客との契約から生じる収益	9,997	36,494	14,188	-	60,680
その他の収益	-	-	-	-	-
外部顧客への売上高	9,997	36,494	14,188	-	60,680

当連結会計年度(自 2025年4月1日 至 2026年3月31日)

(単位:百万円)

	報告セグメント			その他	合計
	紙製品	化成品・ 包装資材	店舗用品		
営業	7,578	30,505	9,016	-	47,100
店舗	1,697	5,519	4,375	-	11,592
通信(EC)	1,358	3,614	1,163	-	6,136
顧客との契約から生じる収益	10,634	39,639	14,555	-	64,829
その他の収益	-	-	-	-	-
外部顧客への売上高	10,634	39,639	14,555	-	64,829

(2) 顧客との契約から生じる収益を理解するための基礎となる情報

(連結財務諸表作成のための基本となる重要な事項) 4. 会計方針に関する事項 (5) 重要な収益及び費用の計上基準 に記載しております。

(3) 当連結会計年度及び翌連結会計年度以降の収益の金額を理解するための情報

顧客との契約から生じた債権及び契約負債の残高

顧客との契約から生じた債権及び契約負債の残高は以下のとおりであります。

前連結会計年度（自 2024年4月1日 至 2025年3月31日）

（単位：百万円）

	期首	期末
顧客との契約から生じた債権		
受取手形	337	175
売掛金	6,797	6,958
電子記録債権	1,279	1,246
契約負債	42	57

（注）契約負債は、主に、顧客からの受注時の前受金であります。契約負債は、収益の認識に伴い、取り崩されます。

当連結会計年度（自 2025年4月1日 至 2026年3月31日）

（単位：百万円）

	期首	期末
顧客との契約から生じた債権		
受取手形	175	11
売掛金	6,958	7,807
電子記録債権	1,246	1,558
契約負債	57	66

（注）契約負債は、主に、顧客からの受注時の前受金であります。契約負債は、収益の認識に伴い、取り崩されます。

残存履行義務に配分した取引価格

当社グループにおいては、当初の予想契約期間が1年を超える重要な取引がないため、実務上の便法を適用し、残存履行義務に関する情報の記載を省略しております。また、顧客との契約から生じる対価の中に、取引価格に含まれていない重要な金額はありません。

(セグメント情報等)

【セグメント情報】

1. 報告セグメントの概要

当社の報告セグメントは、当社の構成単位のうち分離された財務情報が入手可能であり、取締役会が、経営資源の配分の決定及び業績を評価するために、定期的に検討を行っているものであります。

当社は、商品の類似性を考慮して、「紙製品事業」、「化成品・包装資材事業」、「店舗用品事業」の3つを報告セグメントとしております。

「紙製品事業」は、紙袋、包装紙、紙器を主力商品とし、主に当社オリジナルブランド商品を販売いたしております。「化成品・包装資材事業」は、ポリエチレン袋・PP袋等の化成品と粘着テープ、食品包材・紐リボンを販売いたしております。「店舗用品事業」は、事務用品・商店用品・日用雑貨・食材及びハンガー等のアパレル関連資材、園芸関連資材等を販売いたしております。

2. 報告セグメントごとの売上高、利益又は損失、資産、負債その他の項目の金額の算定方法

報告されている事業セグメントの会計処理の方法は、棚卸資産の評価基準を除き、「連結財務諸表作成のための基本となる重要な事項」における記載と概ね同一であります。

棚卸資産の評価については、収益性の低下に基づく簿価切下げ前の価額にて評価しております。

報告セグメントの利益は、営業利益ベースの数値であります。

セグメント間の内部収益及び振替高は市場実勢価格に基づいております。

3. 報告セグメントごとの売上高、利益又は損失、資産、負債その他の項目の金額に関する情報

前連結会計年度(自 2024年4月1日 至 2025年3月31日)

(単位:百万円)

	報告セグメント			その他 (注)1	合計	調整額 (注)2	連結財務諸 表計上額 (注)3
	紙製品	化成品・ 包装資材	店舗用品				
売上高							
外部顧客への売上高	9,997	36,494	14,188	-	60,680	-	60,680
セグメント間の内部売上高又は振替高	-	30	-	1,456	1,486	1,486	-
計	9,997	36,524	14,188	1,456	62,167	1,486	60,680
セグメント利益	1,116	3,063	530	71	4,781	1,795	2,986
セグメント資産	4,589	16,652	6,052	606	27,900	13,943	41,843
その他の項目							
減価償却費	76	305	160	9	552	461	1,013
有形固定資産及び無形固定資産の増加額	57	321	103	4	487	504	991

- (注) 1. 「その他」の区分は、報告セグメントに含まれない事業セグメントであり、内容は連結グループ内における物流事業であります。
2. 調整額は、以下のとおりであります。
- (1) セグメント利益の調整額 1,795百万円は、各報告セグメントに配分していない全社費用等であり、全社費用は、主に、報告セグメントに帰属しない一般管理費であります。
- (2) セグメント資産の調整額13,943百万円には、セグメント間債権の相殺消去 368百万円及び各報告セグメントに配分していない全社資産14,312百万円が含まれております。全社資産は、主に、報告セグメントに帰属しない余資運用資金（現金及び有価証券）及び管理部門に係る資産であります。
- (3) 有形固定資産及び無形固定資産の増加額の調整額504百万円は、管理部門に係る設備投資額及び建設仮勘定の報告セグメントへの振替によるものであります。
3. セグメント利益は、連結損益計算書の営業利益と調整を行っております。

当連結会計年度（自 2025年4月1日 至 2026年3月31日）

（単位：百万円）

	報告セグメント			その他 (注) 1	合計	調整額 (注) 2	連結財務諸 表計上額 (注) 3
	紙製品	化成品・ 包装資材	店舗用品				
売上高							
外部顧客への売上高	10,634	39,639	14,555	-	64,829	-	64,829
セグメント間の内部売上高又は振替高	-	30	-	1,553	1,584	1,584	-
計	10,634	39,670	14,555	1,553	66,413	1,584	64,829
セグメント利益	1,196	3,965	609	65	5,836	2,379	3,456
セグメント資産	4,793	17,017	6,289	699	28,799	16,505	45,305
その他の項目							
減価償却費	68	311	130	7	517	430	948
有形固定資産及び無形固定資産の増加額	41	201	90	6	340	1,885	2,226

- (注) 1. 「その他」の区分は、報告セグメントに含まれない事業セグメントであり、内容は連結グループ内における物流事業であります。
2. 調整額は、以下のとおりであります。
- (1) セグメント利益の調整額 2,379百万円は、各報告セグメントに配分していない全社費用等であり、全社費用は、主に、報告セグメントに帰属しない一般管理費であります。
- (2) セグメント資産の調整額16,505百万円には、セグメント間債権の相殺消去 434百万円及び各報告セグメントに配分していない全社資産16,940百万円が含まれております。全社資産は、主に、報告セグメントに帰属しない余資運用資金（現金及び有価証券）及び管理部門に係る資産であります。
- (3) 有形固定資産及び無形固定資産の増加額の調整額1,885百万円は、管理部門に係る設備投資額及び建設仮勘定の報告セグメントへの振替によるものであります。
3. セグメント利益は、連結損益計算書の営業利益と調整を行っております。

【関連情報】

前連結会計年度（自 2024年4月1日 至 2025年3月31日）

1．製品及びサービスごとの情報

セグメント情報に同様の情報を開示しているため、記載を省略しております。

2．地域ごとの情報

(1) 売上高

本邦の外部顧客への売上高が連結損益計算書の売上高の90%を超えるため、記載を省略しております。

(2) 有形固定資産

本邦に所在している有形固定資産の金額が連結貸借対照表の有形固定資産の金額の90%を超えるため、記載を省略しております。

3．主要な顧客ごとの情報

外部顧客への売上のうち、特定の顧客への売上高が、連結損益計算書の売上高の10%以上を占めるものがないため、記載を省略しております。

当連結会計年度（自 2025年4月1日 至 2026年3月31日）

1．製品及びサービスごとの情報

セグメント情報に同様の情報を開示しているため、記載を省略しております。

2．地域ごとの情報

(1) 売上高

本邦の外部顧客への売上高が連結損益計算書の売上高の90%を超えるため、記載を省略しております。

(2) 有形固定資産

本邦に所在している有形固定資産の金額が連結貸借対照表の有形固定資産の金額の90%を超えるため、記載を省略しております。

3．主要な顧客ごとの情報

外部顧客への売上のうち、特定の顧客への売上高が、連結損益計算書の売上高の10%以上を占めるものがないため、記載を省略しております。

【報告セグメントごとの固定資産の減損損失に関する情報】

前連結会計年度（自 2024年4月1日 至 2025年3月31日）

（単位：百万円）

	報告セグメント			その他	合計	調整額	連結財務諸表計上額
	紙製品	化成品・包装資材	店舗用品				
減損損失	4	13	322	-	340	-	340

当連結会計年度（自 2025年4月1日 至 2026年3月31日）

（単位：百万円）

	報告セグメント			その他	合計	調整額	連結財務諸表計上額
	紙製品	化成品・包装資材	店舗用品				
減損損失	0	0	0	-	0	-	0

【報告セグメントごとののれんの償却額及び未償却残高に関する情報】

前連結会計年度（自 2024年4月1日 至 2025年3月31日）

（単位：百万円）

	報告セグメント			その他	合計	調整額	連結財務諸表計上額
	紙製品	化成品・包装資材	店舗用品				
当期償却額	1	54	64	-	119	-	119
当期末残高	0	9	22	-	32	-	32

（注）当連結会計年度に、のれんの減損損失（167百万円）を計上しております。

当連結会計年度（自 2025年4月1日 至 2026年3月31日）

（単位：百万円）

	報告セグメント			その他	合計	調整額	連結財務諸表計上額
	紙製品	化成品・包装資材	店舗用品				
当期償却額	0	3	7	-	10	-	10
当期末残高	0	6	15	-	21	-	21

【報告セグメントごとの負ののれん発生益に関する情報】

前連結会計年度（自 2024年4月1日 至 2025年3月31日）

該当事項はありません。

当連結会計年度（自 2025年4月1日 至 2026年3月31日）

該当事項はありません。

【関連当事者情報】

関連当事者との取引

連結財務諸表提出会社と関連当事者との取引

連結財務諸表提出会社の役員及び主要株主（個人の場合に限る。）等

前連結会計年度（自2024年4月1日 至2025年3月31日）

（単位：百万円）

種類	会社等の名称又は氏名	所在地	資本金又は出資金	事業の内容又は職業	議決権等の所有（被所有）割合（%）	関連当事者との関係	取引の内容	取引金額	科目	期末残高
役員	笠井義彦	-	-	当社代表取締役	（被所有） 直接 0.0	-	金銭報酬債権の現物出資に伴う自己株式の処分(注)	10	-	-

（注）譲渡制限付株式報酬制度に伴う、金銭報酬債権の現物出資によるものです。

当連結会計年度（自2025年4月1日 至2026年3月31日）

（単位：百万円）

種類	会社等の名称又は氏名	所在地	資本金又は出資金	事業の内容又は職業	議決権等の所有（被所有）割合（%）	関連当事者との関係	取引の内容	取引金額	科目	期末残高
役員	笠井義彦	-	-	当社代表取締役	（被所有） 直接 0.0	-	金銭報酬債権の現物出資に伴う自己株式の処分(注)	10	-	-

（注）譲渡制限付株式報酬制度に伴う、金銭報酬債権の現物出資によるものです。

（1株当たり情報）

項目	前連結会計年度 （自 2024年4月1日 至 2025年3月31日）	当連結会計年度 （自 2025年4月1日 至 2026年3月31日）
1株当たり純資産額	1,502円89銭	1,576円57銭
1株当たり当期純利益	89円42銭	117円12銭

（注）1．潜在株式調整後1株当たり当期純利益については、潜在株式が存在しないため記載しておりません。
2．1株当たり当期純利益の算定上の基礎は、以下のとおりであります。

	前連結会計年度 （自 2024年4月1日 至 2025年3月31日）	当連結会計年度 （自 2025年4月1日 至 2026年3月31日）
親会社株主に帰属する当期純利益（百万円）	2,088	2,738
普通株主に帰属しない金額（百万円）	-	-
普通株式に係る親会社株主に帰属する当期純利益（百万円）	2,088	2,738
期中平均株式数（千株）	23,352	23,381

(重要な後発事象)

重要な設備投資

当社は、新たな物流センターを建設するために、2026年6月15日開催の取締役会において、大和ハウス工業株式会社と工事請負契約を締結することを決議し、2026年6月16日付で当該契約を締結いたしました。

1. 内容

- (1) 所在地 : 兵庫県加西市殿原町(加西インター産業団地内)
- (2) 敷地面積 : 22,180.05㎡
- (3) 延床面積 : 32,868.27㎡
- (4) 投資金額 : 10,091百万円(建物)
- (5) 資金計画 : 自己資金及び借入金

2. 建物竣工予定

2028年6月

3. 営業活動に及ぼす重要な影響

2027年3月期の連結業績に与える影響は軽微であります。

【連結附属明細表】

【社債明細表】

該当事項はありません。

【借入金等明細表】

区分	当期末首残高 (百万円)	当期末残高 (百万円)	平均利率 (%)	返済期限
短期借入金	-	-	-	-
1年以内に返済予定の長期借入金	44	29	0.7	-
1年以内に返済予定のリース債務	132	135	-	-
長期借入金(1年以内に返済予定のものを除く。)	78	48	0.7	2027年～2029年
リース債務(1年以内に返済予定のものを除く。)	286	238	-	2027年～2030年
その他有利子負債	-	-	-	-
合計	541	452	-	-

(注) 1. 平均利率については、期末借入金残高に対する加重平均利率を記載しております。

2. リース債務の平均利率については、リース料総額に含まれる利息相当額を控除する前の金額でリース債務を連結貸借対照表に計上しているため、記載しておりません。

3. 長期借入金及びリース債務(1年以内に返済予定のものを除く。)の連結決算日後5年間の返済予定額は以下のとおりであります。

	1年超2年以内 (百万円)	2年超3年以内 (百万円)	3年超4年以内 (百万円)	4年超5年以内 (百万円)
長期借入金	29	19	-	-
リース債務	129	71	31	5

【資産除去債務明細表】

当連結会計年度期首及び当連結会計年度末における資産除去債務の金額が、当連結会計年度期首及び当連結会計年度末における負債及び純資産の合計額の100分の1以下であるため、連結財務諸表規則第92条の2の規定により記載を省略しております。

(2) 【その他】

当連結会計年度における半期情報等

	中間連結会計期間	当連結会計年度
売上高(百万円)	30,707	64,829
税金等調整前中間(当期)純利益(百万円)	1,560	3,867
親会社株主に帰属する中間(当期)純利益(百万円)	1,051	2,738
1株当たり中間(当期)純利益(円)	45.00	117.12

2【財務諸表等】

(1)【財務諸表】

【貸借対照表】

(単位：百万円)

	前事業年度 (2025年3月31日)	当事業年度 (2026年3月31日)
資産の部		
流動資産		
現金及び預金	6,771	7,722
受取手形	90	-
電子記録債権	1,068	1,360
売掛金	16,204	17,071
商品	5,308	5,009
原材料及び貯蔵品	371	396
その他	1,513	1,808
貸倒引当金	9	2
流動資産合計	20,318	22,366
固定資産		
有形固定資産		
建物	4,917	4,838
構築物	86	77
機械及び装置	291	246
車両運搬具	0	0
工具、器具及び備品	225	208
土地	7,239	7,239
リース資産	266	244
建設仮勘定	3	276
有形固定資産合計	13,030	13,132
無形固定資産		
ソフトウェア	704	1,856
リース資産	48	49
その他	27	30
無形固定資産合計	780	1,935
投資その他の資産		
投資有価証券	449	477
関係会社株式	2,397	2,397
出資金	1	1
長期貸付金	1,545	1,495
繰延税金資産	592	520
敷金及び保証金	172	164
保険積立金	1,735	1,873
その他	62	51
貸倒引当金	33	-
投資その他の資産合計	5,923	5,981
固定資産合計	19,734	21,050
資産合計	40,053	43,416

(単位：百万円)

	前事業年度 (2025年3月31日)	当事業年度 (2026年3月31日)
負債の部		
流動負債		
支払手形	38	39
買掛金	1,221	1,246
リース債務	120	124
未払金	1,830	1,660
未払費用	123	149
未払法人税等	311	692
契約負債	57	66
賞与引当金	446	492
役員賞与引当金	35	67
その他	261	421
流動負債合計	4,445	6,361
固定負債		
リース債務	267	223
長期預り敷金保証金	112	111
退職給付引当金	316	323
再評価に係る繰延税金負債	285	285
資産除去債務	98	94
固定負債合計	1,080	1,038
負債合計	5,526	7,400
純資産の部		
株主資本		
資本金	1,405	1,405
資本剰余金		
資本準備金	1,273	1,273
その他資本剰余金	7	9
資本剰余金合計	1,280	1,282
利益剰余金		
利益準備金	351	351
その他利益剰余金		
固定資産圧縮積立金	32	30
別途積立金	35,600	35,700
繰越利益剰余金	2,096	3,227
利益剰余金合計	38,080	39,309
自己株式	313	280
株主資本合計	40,452	41,716
評価・換算差額等		
その他有価証券評価差額金	274	293
繰延ヘッジ損益	3	209
土地再評価差額金	6,203	6,203
評価・換算差額等合計	5,925	5,700
純資産合計	34,526	36,016
負債純資産合計	40,053	43,416

【損益計算書】

(単位：百万円)

	前事業年度 (自 2024年4月1日 至 2025年3月31日)	当事業年度 (自 2025年4月1日 至 2026年3月31日)
売上高	2 53,811	2 58,181
売上原価	2 35,872	2 38,679
売上総利益	17,938	19,502
販売費及び一般管理費	1, 2 15,154	1, 2 16,399
営業利益	2,784	3,103
営業外収益		
受取利息及び配当金	2 16	2 28
受取賃貸料	2 168	2 171
その他	192	241
営業外収益合計	377	440
営業外費用		
その他	77	62
営業外費用合計	77	62
経常利益	3,084	3,481
特別利益		
保険解約返戻金	70	2
特別利益合計	70	2
特別損失		
減損損失	25	0
保険解約損	4	4
関係会社株式評価損	381	-
特別損失合計	411	4
税引前当期純利益	2,742	3,479
法人税、住民税及び事業税	779	1,020
法人税等調整額	65	32
法人税等合計	845	988
当期純利益	1,897	2,491

【株主資本等変動計算書】
前事業年度（自 2024年4月1日 至 2025年3月31日）

（単位：百万円）

	株主資本								
	資本金	資本剰余金			利益剰余金				
		資本準備金	その他資本剰余金	資本剰余金合計	利益準備金	その他利益剰余金			利益剰余金合計
					固定資産圧縮積立金	別途積立金	繰越利益剰余金		
当期首残高	1,405	1,273	-	1,273	351	35	35,500	1,860	37,747
当期変動額									
固定資産圧縮積立金の取崩						2		2	-
税率変更に伴う固定資産圧縮積立金の減少						0		0	-
別途積立金の積立							100	100	-
剰余金の配当								1,564	1,564
当期純利益								1,897	1,897
自己株式の取得									
自己株式の処分			7	7					
株主資本以外の項目の当期変動額（純額）									
当期変動額合計	-	-	7	7	-	2	100	235	332
当期末残高	1,405	1,273	7	1,280	351	32	35,600	2,096	38,080

	株主資本		評価・換算差額等				純資産合計
	自己株式	株主資本合計	その他有価証券評価差額金	繰延ヘッジ損益	土地再評価差額金	評価・換算差額等合計	
当期首残高	344	40,081	378	40	6,195	5,777	34,304
当期変動額							
固定資産圧縮積立金の取崩		-					-
税率変更に伴う固定資産圧縮積立金の減少		-					-
別途積立金の積立		-					-
剰余金の配当		1,564					1,564
当期純利益		1,897					1,897
自己株式の取得	0	0					0
自己株式の処分	31	38					38
株主資本以外の項目の当期変動額（純額）			103	36	8	148	148
当期変動額合計	31	371	103	36	8	148	222
当期末残高	313	40,452	274	3	6,203	5,925	34,526

当事業年度（自 2025年4月1日 至 2026年3月31日）

（単位：百万円）

	株主資本								
	資本金	資本剰余金			利益剰余金				
		資本準備金	その他資本剰余金	資本剰余金合計	利益準備金	その他利益剰余金			利益剰余金合計
					固定資産圧縮積立金	別途積立金	繰越利益剰余金		
当期首残高	1,405	1,273	7	1,280	351	32	35,600	2,096	38,080
当期変動額									
固定資産圧縮積立金の取崩						2		2	-
税率変更に伴う固定資産圧縮積立金の減少									-
別途積立金の積立							100	100	-
剰余金の配当								1,262	1,262
当期純利益								2,491	2,491
自己株式の取得									
自己株式の処分			2	2					
株主資本以外の項目の当期変動額（純額）									
当期変動額合計	-	-	2	2	-	2	100	1,131	1,228
当期末残高	1,405	1,273	9	1,282	351	30	35,700	3,227	39,309

	株主資本		評価・換算差額等				純資産合計
	自己株式	株主資本合計	その他有価証券評価差額金	繰延ヘッジ損益	土地再評価差額金	評価・換算差額等合計	
当期首残高	313	40,452	274	3	6,203	5,925	34,526
当期変動額							
固定資産圧縮積立金の取崩		-					-
税率変更に伴う固定資産圧縮積立金の減少		-					-
別途積立金の積立		-					-
剰余金の配当		1,262					1,262
当期純利益		2,491					2,491
自己株式の取得	0	0					0
自己株式の処分	33	35					35
株主資本以外の項目の当期変動額（純額）			18	205	-	224	224
当期変動額合計	33	1,264	18	205	-	224	1,489
当期末残高	280	41,716	293	209	6,203	5,700	36,016

【注記事項】

(重要な会計方針)

1. 有価証券の評価基準及び評価方法
 - 子会社株式及び関連会社株式
移動平均法による原価法
 - その他有価証券
市場価格のない株式等以外のもの
時価法(評価差額は全部純資産直入法により処理し、売却原価は移動平均法により算定)
 - 市場価格のない株式等
移動平均法による原価法
2. デリバティブの評価基準及び評価方法
時価法
3. 棚卸資産の評価基準及び評価方法
 - 商 品
店 舗
売価還元法による原価法
(貸借対照表価額については収益性の低下に基づく簿価切下げの方法)
 - 店舗以外
移動平均法による原価法
(貸借対照表価額については収益性の低下に基づく簿価切下げの方法)
 - 原材料及び貯蔵品
移動平均法による原価法
(貸借対照表価額については収益性の低下に基づく簿価切下げの方法)
4. 固定資産の減価償却の方法
 - (1) 有形固定資産(リース資産を除く)
定率法
但し、1998年4月1日以後に取得した建物(建物附属設備を除く)並びに2016年4月1日以降に取得した建物附属設備及び構築物については定額法を採用しております。
 - (2) 無形固定資産(リース資産を除く)
定額法
但し、ソフトウェア(自社利用)については、社内における見込利用可能期間(5年)による定額法を採用しております。
 - (3) リース資産
(所有権移転外ファイナンス・リース取引)
リース期間を耐用年数とし、残存価額を零とする定額法を採用しております。
5. 引当金の計上基準
 - (1) 貸倒引当金
金銭債権の貸倒れによる損失に備えるため、一般債権については貸倒実績率により、貸倒懸念債権等特定の債権については個別に回収可能性を勘案し、回収不能見込額を計上しております。
 - (2) 賞与引当金
従業員賞与の支給に充てるため、将来の支給見込額のうち当事業年度負担額を計上しております。
 - (3) 役員賞与引当金
役員賞与の支出に備えて、当事業年度における支給見込額に基づき計上しております。

(4) 退職給付引当金

従業員の退職給付に備えるため、当事業年度末における退職給付債務及び年金資産の見込額に基づき計上しております。

- ・退職給付見込額の期間帰属方法

退職給付債務の算定にあたり、退職給付見込額を当事業年度末までの期間に帰属させる方法については、期間定額基準によっております。

- ・数理計算上の差異及び過去勤務費用の費用処理方法

過去勤務費用は、その発生時に一括して費用処理しております。

数理計算上の差異は各事業年度の発生時における従業員の平均残存勤務期間以内の一定の年数（5年）による定額法により按分した額をそれぞれ発生翌事業年度から費用処理しております。

6．収益及び費用の計上基準

主要な事業における主な履行義務の内容及び収益を認識する時点は以下のとおりであります。

(1) 紙製品事業 紙袋、包装紙、紙器を主力商品とし、主に当社オリジナルブランド商品の販売により収益を獲得しております。

(2) 化成品・包装資材事業 ポリエチレン袋・PP袋等の化成品と粘着テープ、食品包材・紐リボンの販売により収益を獲得しております。

(3) 店舗用品事業 事務用品・商店用品・日用雑貨・食材及びハンガー等のアパレル関連資材、園芸関連資材等の販売により収益を獲得しております。

上記事業において、通常、約束した財又はサービスに対する支配がその引き渡し等によって顧客に移転した時点で、当該財又はサービスとの交換に受け取ると見込まれる金額で収益を認識することとしております。また、「収益認識に関する会計基準の適用指針」第98項に定める代替的な取り扱いを適用し、商品又は製品の国内販売において、出荷時から当該商品又は製品の支配が顧客に移転されるまでの期間が通常の間である場合には、出荷時に収益を認識しております。なお、取引の対価は、店舗販売や通信販売においては履行義務の充足時または充足前に受領することになっており、それ以外の履行義務の充足後に受領する場合においても、通常、概ね2ヶ月以内に支払期限が到来するため、契約に重要な金融要素は含まれておりません。

顧客との契約における対価に変動対価が含まれる場合には、変動対価の額に関連する不確実性がその後解消される際に、解消される時点まで計上された収益の著しい減額が発生しない可能性が高い部分に限り、変動対価を取引価格に含めております。また、買戻し義務を負っていない有償支給取引について、有償支給した原材料等の消滅を認識し、当該取引に係る収益は認識しておりません。

7．重要なヘッジ会計の方法

(1) ヘッジ会計の方法

繰延ヘッジ処理によっております。

(2) ヘッジ手段とヘッジ対象

- ・ヘッジ手段

為替予約取引

- ・ヘッジ対象

外貨建金銭債務

(3) ヘッジ方針

外貨建仕入取引について、為替相場の変動によるリスクをヘッジするため為替予約を行っております。また、外貨建仕入の成約高の範囲内で行うこととし、投機的な取引は行わない方針であります。

(4) ヘッジ有効性評価の方法

ヘッジ開始時から有効性判定時点までの期間において、ヘッジ対象とヘッジ手段の相場変動の累計を比較し、両者の変動額等を基礎にして判断しております。

(重要な会計上の見積り)

前事業年度(自2024年4月1日 至 2025年3月31日)

土地及び建物を有する店舗及び営業所に係る固定資産の減損

(1) 当事業年度の財務諸表に計上した金額

減損損失 - 百万円 当社の土地及び建物を有する店舗及び営業所に係る固定資産 4,450百万円

(2) 識別した項目に係る重要な会計上の見積りの内容に関する情報

連結財務諸表「注記事項(重要な会計上の見積り)」前連結会計年度(自2024年4月1日 至 2025年3月31日) 1.土地及び建物を有する店舗及び営業所に係る固定資産の減損 (2) 識別した項目に係る重要な会計上の見積りの内容に関する情報に記載しております。

当事業年度(自2025年4月1日 至 2026年3月31日)

土地及び建物を有する店舗及び営業所に係る固定資産の減損

(1) 当事業年度の財務諸表に計上した金額

減損損失 - 百万円 当社の土地及び建物を有する店舗及び営業所に係る固定資産 4,457百万円

(2) 識別した項目に係る重要な会計上の見積りの内容に関する情報

連結財務諸表「注記事項(重要な会計上の見積り)」当連結会計年度(自2025年4月1日 至 2026年3月31日) 1.土地及び建物を有する店舗及び営業所に係る固定資産の減損 (2) 識別した項目に係る重要な会計上の見積りの内容に関する情報に記載しております。

(貸借対照表関係)

1 関係会社に対する金銭債権及び金銭債務

	前事業年度 (2025年3月31日)	当事業年度 (2026年3月31日)
短期金銭債権	71百万円	73百万円
長期金銭債権	484	440
短期金銭債務	402	485

(損益計算書関係)

1 販売費及び一般管理費のうち主要な費目及び金額並びにおおよその割合は、次のとおりであります。

	前事業年度 (自 2024年4月1日 至 2025年3月31日)	当事業年度 (自 2025年4月1日 至 2026年3月31日)
運賃	2,817百万円	3,137百万円
給料	3,022	3,177
倉敷料	1,910	2,088
減価償却費	876	820
貸倒引当金繰入額	2	7
賞与引当金繰入額	446	492
役員賞与引当金繰入額	35	67
退職給付費用	151	145
おおよその割合		
販売費	84.3%	85.5%
一般管理費	15.7%	14.5%

2 関係会社との取引高

	前事業年度 (自 2024年4月1日 至 2025年3月31日)	当事業年度 (自 2025年4月1日 至 2026年3月31日)
売上高	417百万円	599百万円
仕入高	1,048	1,353
販売費及び一般管理費	1,230	1,534
営業取引以外の取引高	2	6

(有価証券関係)

子会社株式及び関連会社株式

市場価格のない株式等の貸借対照表計上額

区分	前事業年度 (2025年3月31日)	当事業年度 (2026年3月31日)
子会社株式	2,397百万円	2,381百万円
関連会社株式	-	16

(税効果会計関係)

1. 繰延税金資産及び繰延税金負債の発生の主な原因別の内訳

	前事業年度 (2025年 3月31日)	当事業年度 (2026年 3月31日)
繰延税金資産		
事業税	22百万円	45百万円
賞与引当金	136	155
貸倒引当金	13	0
退職給付引当金	339	330
投資有価証券評価損	30	30
関係会社出資金評価損	91	91
減損損失	158	120
資産除去債務	31	29
その他	83	133
繰延税金資産小計	905	937
将来減算一時差異等の合計に係る評価性引当額	161	162
評価性引当額小計	161	162
繰延税金資産合計	744	775
繰延税金負債		
資産除去債務に対応する除去費用	9	8
繰延ヘッジ損益	1	96
固定資産圧縮積立金	14	14
その他有価証券評価差額金	126	135
繰延税金負債合計	152	254
繰延税金資産の純額	592	520

2. 法定実効税率と税効果会計適用後の法人税等の負担率との間に重要な差異があるときの、当該差異の原因となった主要な項目別の内訳

	前事業年度 (2025年 3月31日)	当事業年度 (2026年 3月31日)
法定実効税率	法定実効税率と税効果会計適用後の法人税等の負担率との	30.62%
(調整)	間の差異が法定実効税率の	
交際費等永久に損金に算入されない項目	100分の 5 以下であるため注	0.53
受取配当金等永久に益金に算入されない項目	記を省略しております。	0.02
住民税均等割		1.07
評価性引当額の増減		0.03
法人税額の特別控除		3.08
その他		0.74
税効果会計適用後の法人税等の負担率		28.41

(収益認識関係)

顧客との契約から生じる収益を理解するための基礎となる情報は、連結財務諸表「注記事項（収益認識関係）」に同一の内容を記載しているため、注記を省略しております。

(重要な後発事象)

重要な設備投資

連結財務諸表「注記事項（重要な後発事象）」に同一の内容を記載しているため、注記を省略しております。

【附属明細表】
【有形固定資産等明細表】

(単位：百万円)

区分	資産の種類	当期首残高	当期増加額	当期減少額	当期償却額	当期末残高	減価償却累計額
有形固定資産	建物	11,305	206	4 [0]	285	11,508	6,670
	構築物	217	4	0	11	221	143
	機械及び装置	1,802	17	-	62	1,820	1,573
	車両運搬具	2	-	-	-	2	2
	工具、器具及び備品	985	85	17	101	1,053	844
	土地	7,239 [5,917]	-	-	-	7,239 [5,917]	-
	リース資産	1,457	66	-	87	1,524	1,279
	建設仮勘定	3	407	134	-	276	-
	計	23,013 [5,917]	788	156 [0]	549	23,645 [5,917]	10,513
無形固定資産	ソフトウェア	2,323	1,551	182	264	3,692	1,836
	リース資産	113	19	-	19	132	83
	その他	29	2	-	-	32	2
		計	2,466	1,573	182	283	3,857

- (注) 1. 「当期増加額」のうち主なものは、次のとおりであります。
- | | | |
|--------|-------------------|----------|
| 建物 | 本町南ビル空調機更新工事 | 92百万円 |
| 建設仮勘定 | 西日本新配送センター土地購入手付金 | 202百万円 |
| 建設仮勘定 | 本町南ビル空調機更新工事 | 101百万円 |
| ソフトウェア | 会計システム、リプレイス費用 | 75百万円 |
| ソフトウェア | WMS入替プロジェクト関係 | 242百万円 |
| ソフトウェア | 次期基幹システム関係 | 1,054百万円 |
2. 「当期減少額」欄の[]内は内書きで、減損損失の計上額であります。
3. 「当期首残高」及び「当期末残高」は、取得価額により記載しております。
4. 「当期首残高」及び「当期末残高」欄の[]内は内書きで、土地の再評価に関する法律（平成10年法律第34号）により行った土地の再評価実施前の帳簿価額との差額であります。

【引当金明細表】

(単位：百万円)

科目	当期首残高	当期増加額	当期減少額	当期末残高
貸倒引当金	42	-	40	2
賞与引当金	446	492	446	492
役員賞与引当金	35	67	35	67

(2) 【主な資産及び負債の内容】

連結財務諸表を作成しているため、記載を省略しております。

(3) 【その他】

該当事項はありません。

第6【提出会社の株式事務の概要】

事業年度	4月1日から3月31日まで
定時株主総会	6月中
基準日	3月31日
剰余金の配当の基準日	9月30日 3月31日
1単元の株式数	100株
単元未満株式の買取り・買増し	
取扱場所	(特別口座) 東京都千代田区丸の内一丁目4番5号 三菱UFJ信託銀行株式会社 証券代行部
株主名簿管理人	(特別口座) 東京都千代田区丸の内一丁目4番5号 三菱UFJ信託銀行株式会社
取次所	
買取り・買増し手数料	無料
公告掲載方法	電子公告により行う。但し電子公告によることができない事故その他やむを得ない事由が生じた時は、日本経済新聞に掲載して行う。 公告掲載URL https://www.shimojima.co.jp
株主に対する特典	株主優待の方法 毎年3月31日現在の株主及び実質株主に対し、優待品を年1回贈呈する。 (1) 贈呈基準 所有株式数100株以上1,000株未満所有の株主に対し一律1,000円のクオカード、また、所有株式数1,000株以上所有の株主に対し、一律に希望小売価格5,000円相当の当社取扱商品を贈呈する。 (2) 贈呈方法 毎年6月中旬～下旬に発送する。

(注) 当社定款の定めにより、単元未満株主は、会社法第189条第2項各号に掲げる権利、会社法第166条第1項の規定による請求をする権利、株主の有する株式数に応じて募集株式の割当及び募集新株予約権の割当を受ける権利並びに単元未満株式の売渡請求をする権利以外の権利を有していません。

第7【提出会社の参考情報】

1【提出会社の親会社等の情報】

当社は、金融商品取引法第24条の7第1項に規定する親会社等は有しておりません。

2【その他の参考情報】

当事業年度の開始日から有価証券報告書提出日までの間に、次の書類を提出しております。

(1) 有価証券報告書及びその添付書類並びに確認書

事業年度 第64期（自 2024年4月1日 至 2025年3月31日）2025年6月24日関東財務局長に提出。

(2) 内部統制報告書及び添付書類

2025年6月24日関東財務局長に提出。

(3) 半期報告書及びその確認書

第65期半期（自 2025年4月1日 至 2025年9月30日）2025年11月11日関東財務局長に提出。

(4) 臨時報告書

2025年5月27日関東財務局長に提出。

企業内容等の開示に関する内閣府令第19条第2項第4号（主要株主の異動）に基づく臨時報告書であります。

2025年6月26日関東財務局長に提出。

企業内容等の開示に関する内閣府令第19条第2項第9号の2（株主総会における議決権行使の結果）に基づく臨時報告書であります。

2025年12月23日関東財務局長に提出。

企業内容等の開示に関する内閣府令第19条第2項第9号（代表取締役の異動）に基づく臨時報告書であります。

第二部【提出会社の保証会社等の情報】

該当事項はありません。

独立監査人の監査報告書及び内部統制監査報告書

2026年6月24日

株式会社シモジマ
取締役会 御中

EY新日本有限責任監査法人

東京事務所

指定有限責任社員
業務執行社員 公認会計士 吉田英志

指定有限責任社員
業務執行社員 公認会計士 山本秀仁

< 連結財務諸表監査 >

監査意見

当監査法人は、金融商品取引法第193条の2第1項の規定に基づく監査証明を行うため、「経理の状況」に掲げられている株式会社シモジマの2025年4月1日から2026年3月31日までの連結会計年度の連結財務諸表、すなわち、連結貸借対照表、連結損益計算書、連結包括利益計算書、連結株主資本等変動計算書、連結キャッシュ・フロー計算書、連結財務諸表作成のための基本となる重要な事項、その他の注記及び連結附属明細表について監査を行った。

当監査法人は、上記の連結財務諸表が、我が国において一般に公正妥当と認められる企業会計の基準に準拠して、株式会社シモジマ及び連結子会社の2026年3月31日現在の財政状態並びに同日をもって終了する連結会計年度の経営成績及びキャッシュ・フローの状況を、全ての重要な点において適正に表示しているものと認める。

監査意見の根拠

当監査法人は、我が国において一般に公正妥当と認められる監査の基準に準拠して監査を行った。監査の基準における当監査法人の責任は、「連結財務諸表監査における監査人の責任」に記載されている。当監査法人は、我が国における職業倫理に関する規定（社会的影響度の高い事業体の財務諸表監査に適用される規定を含む。）に従って、会社及び連結子会社から独立しており、また、監査人としてのその他の倫理上の責任を果たしている。当監査法人は、意見表明の基礎となる十分かつ適切な監査証拠を入手したと判断している。

監査上の主要な検討事項

監査上の主要な検討事項とは、当連結会計年度の連結財務諸表の監査において、監査人が職業的専門家として特に重要であると判断した事項である。監査上の主要な検討事項は、連結財務諸表全体に対する監査の実施過程及び監査意見の形成において対応した事項であり、当監査法人は、当該事項に対して個別に意見を表明するものではない。

土地及び建物を有する店舗及び営業所に係る固定資産の減損損失の認識の判定	
監査上の主要な検討事項の内容及び決定理由	監査上の対応
<p>注記事項（重要な会計上の見積り）に記載されているとおり、当連結会計年度末の連結貸借対照表に計上されている土地及び建物を有する店舗及び営業所（以下「土地等を有する店舗等」という。）に係る固定資産の帳簿価額は4,457百万円であり、これは総資産の9.8%を占めている。当連結会計年度において、減損の兆候がある土地等を有する店舗等について、減損損失を計上していない。</p> <p>会社は、原則、店舗等を独立したキャッシュ・フローを生み出す最小の単位としてグルーピングを行っている。そのため、店舗等の営業活動から生じる営業損益が継続してマイナスとなっている場合等に、当該店舗等に係る固定資産に減損の兆候があると判断している。</p> <p>減損の兆候があると判断した土地等を有する店舗等は、減損損失の認識の判定において、固定資産の帳簿価額と割引前将来キャッシュ・フローの比較を行っている。土地等を有する店舗等は正味売却価額が帳簿価額を上回っているため、減損損失を認識していない。</p> <p>正味売却価額は、経営者の利用する専門家が不動産鑑定評価基準に基づき算定した評価額から処分費用見込額（仲介手数料等）を控除して算定している。不動産鑑定評価額の算定には、評価手法の選択等の見積りの不確実性を伴う判断要素が存在し、専門的な技能や知識が要求される。</p> <p>以上のとおり、土地等を有する店舗等について、不動産鑑定評価額の算定は見積りの不確実性を有し、高い専門性が必要とされることから、当監査法人は当該事項を監査上の主要な検討事項とした。</p>	<p>当監査法人は、当該固定資産の減損を検討するにあたり、主として以下の監査手続を実施した。</p> <ul style="list-style-type: none"> ・正味売却価額の基礎となる不動産鑑定評価書を評価するため、当監査法人のネットワーク・ファームの評価専門家を関与させ、主として以下の監査手続を実施した。 <ul style="list-style-type: none"> - 経営者の利用する専門家の適性、能力及び客観性を評価した。 - 不動産鑑定評価書の閲覧を行い、鑑定評価額を算定するための評価条件、評価方針及び手法を検討した。 - 鑑定評価額の評価上の主要な査定項目として、市場賃料や投資用不動産における還元利回り、運営費用を識別した。 - 市場賃料や投資用不動産における還元利回りについては、類似の店舗賃料水準や評価対象不動産の周辺の店舗ビル・事務所ビルに係る還元利回りの水準と比較し、運営費用の各項目について一般的な水準と比較した。 ・正味売却価額の算定は経営者が見積もった処分費用見込額が用いられている。処分費用見込額は、主に仲介手数料から構成されており、当該仲介手数料の水準について一般的な仲介手数料の相場と比較した。

その他の記載内容

その他の記載内容は、有価証券報告書に含まれる情報のうち、連結財務諸表及び財務諸表並びにこれらの監査報告書以外の情報である。経営者の責任は、その他の記載内容を作成し開示することにある。また、監査役及び監査役会の責任は、その他の記載内容の報告プロセスの整備及び運用における取締役の職務の執行を監視することにある。

当監査法人の連結財務諸表に対する監査意見の対象にはその他の記載内容は含まれておらず、当監査法人はその他の記載内容に対して意見を表明するものではない。

連結財務諸表監査における当監査法人の責任は、その他の記載内容を通読し、通読の過程において、その他の記載内容と連結財務諸表又は当監査法人が監査の過程で得た知識との間に重要な相違があるかどうかを検討すること、また、そのような重要な相違以外にその他の記載内容に重要な誤りの兆候があるかどうか注意を払うことにある。

当監査法人は、実施した作業に基づき、その他の記載内容に重要な誤りがあると判断した場合には、その事実を報告することが求められている。

その他の記載内容に関して、当監査法人が報告すべき事項はない。

連結財務諸表に対する経営者並びに監査役及び監査役会の責任

経営者の責任は、我が国において一般に公正妥当と認められる企業会計の基準に準拠して連結財務諸表を作成し適正に表示することにある。これには、不正又は誤謬による重要な虚偽表示のない連結財務諸表を作成し適正に表示するために経営者が必要と判断した内部統制を整備及び運用することが含まれる。

連結財務諸表を作成するに当たり、経営者は、継続企業の前提に基づき連結財務諸表を作成することが適切であるかどうかを評価し、我が国において一般に公正妥当と認められる企業会計の基準に基づいて継続企業に関する事項を開示する必要がある場合には当該事項を開示する責任がある。

監査役及び監査役会の責任は、財務報告プロセスの整備及び運用における取締役の職務の執行を監視することにある。

連結財務諸表監査における監査人の責任

監査人の責任は、監査人が実施した監査に基づいて、全体としての連結財務諸表に不正又は誤謬による重要な虚偽表示がないかどうかについて合理的な保証を得て、監査報告書において独立の立場から連結財務諸表に対する意見を表明することにある。虚偽表示は、不正又は誤謬により発生する可能性があり、個別に又は集計すると、連結財務諸表の利用者の意思決定に影響を与えると合理的に見込まれる場合に、重要性があると判断される。

監査人は、我が国において一般に公正妥当と認められる監査の基準に従って、監査の過程を通じて、職業的専門家としての判断を行い、職業的懐疑心を保持して以下を実施する。

- ・ 不正又は誤謬による重要な虚偽表示リスクを識別し、評価する。また、重要な虚偽表示リスクに対応した監査手続を立案し、実施する。監査手続の選択及び適用は監査人の判断による。さらに、意見表明の基礎となる十分かつ適切な監査証拠を入手する。
- ・ 連結財務諸表監査の目的は、内部統制の有効性について意見表明するためのものではないが、監査人は、リスク評価の実施に際して、状況に応じた適切な監査手続を立案するために、監査に関連する内部統制を検討する。
- ・ 経営者が採用した会計方針及びその適用方法の適切性、並びに経営者によって行われた会計上の見積りの合理性及び関連する注記事項の妥当性を評価する。
- ・ 経営者が継続企業を前提として連結財務諸表を作成することが適切であるかどうか、また、入手した監査証拠に基づき、継続企業の前提に重要な疑義を生じさせるような事象又は状況に関して重要な不確実性が認められるかどうか結論付ける。継続企業の前提に関する重要な不確実性が認められる場合は、監査報告書において連結財務諸表の注記事項に注意を喚起すること、又は重要な不確実性に関する連結財務諸表の注記事項が適切でない場合は、連結財務諸表に対して除外事項付意見を表明することが求められている。監査人の結論は、監査報告書日までに入手した監査証拠に基づいているが、将来の事象や状況により、企業は継続企業として存続できなくなる可能性がある。
- ・ 連結財務諸表の表示及び注記事項が、我が国において一般に公正妥当と認められる企業会計の基準に準拠しているかどうかとともに、関連する注記事項を含めた連結財務諸表の表示、構成及び内容、並びに連結財務諸表が基礎となる取引や会計事象を適正に表示しているかどうかを評価する。
- ・ 連結財務諸表に対する意見表明の基礎となる、会社及び連結子会社の財務情報に関する十分かつ適切な監査証拠を入手するために、連結財務諸表の監査を計画し実施する。監査人は、連結財務諸表の監査に関する指揮、監督及び査閲に関して責任がある。監査人は、単独で監査意見に対して責任を負う。

監査人は、監査役及び監査役会に対して、計画した監査の範囲とその実施時期、監査の実施過程で識別した内部統制の重要な不備を含む監査上の重要な発見事項、及び監査の基準で求められているその他の事項について報告を行う。

監査人は、監査役及び監査役会に対して、独立性についての我が国における職業倫理に関する規定を遵守したこと、並びに監査人の独立性に影響を与えると合理的に考えられる事項、及び阻害要因を除去するための対応策を講じている場合又は阻害要因を許容可能な水準にまで軽減するためのセーフガードを適用している場合はその内容について報告を行う。

監査人は、監査役及び監査役会と協議した事項のうち、当連結会計年度の連結財務諸表の監査で特に重要であると判断した事項を監査上の主要な検討事項と決定し、監査報告書において記載する。ただし、法令等により当該事項の公表が禁止されている場合や、極めて限定的ではあるが、監査報告書において報告することにより生じる不利益が公共の利益を上回ると合理的に見込まれるため、監査人が報告すべきでないと判断した場合は、当該事項を記載しない。

< 内部統制監査 >

監査意見

当監査法人は、金融商品取引法第193条の2第2項の規定に基づく監査証明を行うため、株式会社シモジマの2026年3月31日現在の内部統制報告書について監査を行った。

当監査法人は、株式会社シモジマが2026年3月31日現在の財務報告に係る内部統制は有効であると表示した上記の内部統制報告書が、我が国において一般に公正妥当と認められる財務報告に係る内部統制の評価の基準に準拠して、財務報告に係る内部統制の評価結果について、全ての重要な点において適正に表示しているものと認める。

監査意見の根拠

当監査法人は、我が国において一般に公正妥当と認められる財務報告に係る内部統制の監査の基準に準拠して内部統制監査を行った。財務報告に係る内部統制の監査の基準における当監査法人の責任は、「内部統制監査における監査人の責任」に記載されている。当監査法人は、我が国における職業倫理に関する規定（社会的影響度の高い事業体の財務諸表監査に適用される規定を含む。）に従って、会社及び連結子会社から独立しており、また、監査人としてのその他の倫理上の責任を果たしている。当監査法人は、意見表明の基礎となる十分かつ適切な監査証拠を入手したと判断している。

内部統制報告書に対する経営者並びに監査役及び監査役会の責任

経営者の責任は、財務報告に係る内部統制を整備及び運用し、我が国において一般に公正妥当と認められる財務報告に係る内部統制の評価の基準に準拠して内部統制報告書を作成し適正に表示することにある。

監査役及び監査役会の責任は、財務報告に係る内部統制の整備及び運用状況を監視、検証することにある。

なお、財務報告に係る内部統制により財務報告の虚偽の記載を完全には防止又は発見することができない可能性がある。

内部統制監査における監査人の責任

監査人の責任は、監査人が実施した内部統制監査に基づいて、内部統制報告書に重要な虚偽表示がないかどうかについて合理的な保証を得て、内部統制監査報告書において独立の立場から内部統制報告書に対する意見を表明することにある。

監査人は、我が国において一般に公正妥当と認められる財務報告に係る内部統制の監査の基準に従って、監査の過程を通じて、職業的専門家としての判断を行い、職業的懐疑心を保持して以下を実施する。

- ・ 内部統制報告書における財務報告に係る内部統制の評価結果について監査証拠を入手するための監査手続を実施する。内部統制監査の監査手続は、監査人の判断により、財務報告の信頼性に及ぼす影響の重要性に基づいて選択及び適用される。
- ・ 財務報告に係る内部統制の評価範囲、評価手続及び評価結果について経営者が行った記載を含め、全体としての内部統制報告書の表示を検討する。
- ・ 内部統制報告書における財務報告に係る内部統制の評価結果に関する十分かつ適切な監査証拠を入手するために、内部統制の監査を計画し実施する。監査人は、内部統制報告書の監査に関する指揮、監督及び査閲に関して責任がある。監査人は、単独で監査意見に対して責任を負う。

監査人は、監査役及び監査役会に対して、計画した内部統制監査の範囲とその実施時期、内部統制監査の実施結果、識別した内部統制の開示すべき重要な不備、その是正結果、及び内部統制の監査の基準で求められているその他の事項について報告を行う。

監査人は、監査役及び監査役会に対して、独立性についての我が国における職業倫理に関する規定を遵守したこと、並びに監査人の独立性に影響を与えると合理的に考えられる事項、及び阻害要因を除去するための対応策を講じている場合又は阻害要因を許容可能な水準にまで軽減するためのセーフガードを適用している場合はその内容について報告を行う。

< 報酬関連情報 >

当監査法人及び当監査法人と同一のネットワークに属する者に対する、会社及び子会社の監査証明業務に基づく報酬及び非監査業務に基づく報酬の額は、「提出会社の状況」に含まれるコーポレート・ガバナンスの状況等(3)【監査の状況】に記載されている。

利害関係

会社及び連結子会社と当監査法人又は業務執行社員との間には、公認会計士法の規定により記載すべき利害関係はない。

以 上

-
- (注) 1. 上記の監査報告書の原本は当社(有価証券報告書提出会社)が別途保管しております。
2. X B R L データは監査の対象には含まれておりません。

独立監査人の監査報告書

2026年6月24日

株式会社シモジマ
取締役会 御中

EY新日本有限責任監査法人
東京事務所

指定有限責任社員
業務執行社員 公認会計士 吉田英志

指定有限責任社員
業務執行社員 公認会計士 山本秀仁

<財務諸表監査>

監査意見

当監査法人は、金融商品取引法第193条の2第1項の規定に基づく監査証明を行うため、「経理の状況」に掲げられている株式会社シモジマの2025年4月1日から2026年3月31日までの第65期事業年度の財務諸表、すなわち、貸借対照表、損益計算書、株主資本等変動計算書、重要な会計方針、その他の注記及び附属明細表について監査を行った。

当監査法人は、上記の財務諸表が、我が国において一般に公正妥当と認められる企業会計の基準に準拠して、株式会社シモジマの2026年3月31日現在の財政状態及び同日をもって終了する事業年度の経営成績を、全ての重要な点において適正に表示しているものと認める。

監査意見の根拠

当監査法人は、我が国において一般に公正妥当と認められる監査の基準に準拠して監査を行った。監査の基準における当監査法人の責任は、「財務諸表監査における監査人の責任」に記載されている。当監査法人は、我が国における職業倫理に関する規定（社会的影響度の高い事業体の財務諸表監査に適用される規定を含む。）に従って、会社から独立しており、また、監査人としてのその他の倫理上の責任を果たしている。当監査法人は、意見表明の基礎となる十分かつ適切な監査証拠を入手したと判断している。

監査上の主要な検討事項

監査上の主要な検討事項とは、当事業年度の財務諸表の監査において、監査人が職業的専門家として特に重要であると判断した事項である。監査上の主要な検討事項は、財務諸表全体に対する監査の実施過程及び監査意見の形成において対応した事項であり、当監査法人は、当該事項に対して個別に意見を表明するものではない。

土地及び建物を有する店舗及び営業所に係る固定資産の減損損失の認識の判定

連結財務諸表の監査報告書に記載されている監査上の主要な検討事項（土地及び建物を有する店舗及び営業所に係る固定資産の減損損失の認識の判定）と同一内容であるため、記載を省略している。

その他の記載内容

その他の記載内容は、有価証券報告書に含まれる情報のうち、連結財務諸表及び財務諸表並びにこれらの監査報告書以外の情報である。経営者の責任は、その他の記載内容を作成し開示することにある。また、監査役及び監査役会の責任は、その他の記載内容の報告プロセスの整備及び運用における取締役の職務の執行を監視することにある。

当監査法人の財務諸表に対する監査意見の対象にはその他の記載内容は含まれておらず、当監査法人はその他の記載内容に対して意見を表明するものではない。

財務諸表監査における当監査法人の責任は、その他の記載内容を通読し、通読の過程において、その他の記載内容と財務諸表又は当監査法人が監査の過程で得た知識との間に重要な相違があるかどうか検討すること、また、そのような重要な相違以外にその他の記載内容に重要な誤りの兆候があるかどうか注意を払うことにある。

当監査法人は、実施した作業に基づき、その他の記載内容に重要な誤りがあると判断した場合には、その事実を報告することが求められている。

その他の記載内容に関して、当監査法人が報告すべき事項はない。

財務諸表に対する経営者並びに監査役及び監査役会の責任

経営者の責任は、我が国において一般に公正妥当と認められる企業会計の基準に準拠して財務諸表を作成し適正に表示することにある。これには、不正又は誤謬による重要な虚偽表示のない財務諸表を作成し適正に表示するために経営者が必要と判断した内部統制を整備及び運用することが含まれる。

財務諸表を作成するに当たり、経営者は、継続企業的前提に基づき財務諸表を作成することが適切であるかどうかを評価し、我が国において一般に公正妥当と認められる企業会計の基準に基づいて継続企業に関する事項を開示する必要がある場合には当該事項を開示する責任がある。

監査役及び監査役会の責任は、財務報告プロセスの整備及び運用における取締役の職務の執行を監視することにある。

財務諸表監査における監査人の責任

監査人の責任は、監査人が実施した監査に基づいて、全体としての財務諸表に不正又は誤謬による重要な虚偽表示がないかどうかについて合理的な保証を得て、監査報告書において独立の立場から財務諸表に対する意見を表明することにある。虚偽表示は、不正又は誤謬により発生する可能性があり、個別に又は集計すると、財務諸表の利用者の意思決定に影響を与えると合理的に見込まれる場合に、重要性があると判断される。

監査人は、我が国において一般に公正妥当と認められる監査の基準に従って、監査の過程を通じて、職業的専門家としての判断を行い、職業的懐疑心を保持して以下を実施する。

- ・ 不正又は誤謬による重要な虚偽表示リスクを識別し、評価する。また、重要な虚偽表示リスクに対応した監査手続を立案し、実施する。監査手続の選択及び適用は監査人の判断による。さらに、意見表明の基礎となる十分かつ適切な監査証拠を入手する。
- ・ 財務諸表監査の目的は、内部統制の有効性について意見表明するためのものではないが、監査人は、リスク評価の実施に際して、状況に応じた適切な監査手続を立案するために、監査に関連する内部統制を検討する。
- ・ 経営者が採用した会計方針及びその適用方法の適切性、並びに経営者によって行われた会計上の見積りの合理性及び関連する注記事項の妥当性を評価する。
- ・ 経営者が継続企業を前提として財務諸表を作成することが適切であるかどうか、また、入手した監査証拠に基づき、継続企業的前提に重要な疑義を生じさせるような事象又は状況に関して重要な不確実性が認められるかどうか結論付ける。継続企業的前提に関する重要な不確実性が認められる場合は、監査報告書において財務諸表の注記事項に注意を喚起すること、又は重要な不確実性に関する財務諸表の注記事項が適切でない場合は、財務諸表に対して除外事項付意見を表明することが求められている。監査人の結論は、監査報告書日までに入手した監査証拠に基づいているが、将来の事象や状況により、企業は継続企業として存続できなくなる可能性がある。
- ・ 財務諸表の表示及び注記事項が、我が国において一般に公正妥当と認められる企業会計の基準に準拠しているかどうかとともに、関連する注記事項を含めた財務諸表の表示、構成及び内容、並びに財務諸表が基礎となる取引や会計事象を適正に表示しているかどうかを評価する。

監査人は、監査役及び監査役会に対して、計画した監査の範囲とその実施時期、監査の実施過程で識別した内部統制の重要な不備を含む監査上の重要な発見事項、及び監査の基準で求められているその他の事項について報告を行う。

監査人は、監査役及び監査役会に対して、独立性についての我が国における職業倫理に関する規定を遵守したこと、並びに監査人の独立性に影響を与えると合理的に考えられる事項、及び阻害要因を除去するための対応策を講じている場合又は阻害要因を許容可能な水準にまで軽減するためのセーフガードを適用している場合はその内容について報告を行う。

監査人は、監査役及び監査役会と協議した事項のうち、当事業年度の財務諸表の監査で特に重要であると判断した事項を監査上の主要な検討事項と決定し、監査報告書において記載する。ただし、法令等により当該事項の公表が禁止されている場合や、極めて限定的ではあるが、監査報告書において報告することにより生じる不利益が公共の利益を上回ると合理的に見込まれるため、監査人が報告すべきでないと判断した場合は、当該事項を記載しない。

< 報酬関連情報 >

報酬関連情報は、連結財務諸表の監査報告書に記載されている。

利害関係

会社と当監査法人又は業務執行社員との間には、公認会計士法の規定により記載すべき利害関係はない。

以 上

-
- (注) 1. 上記の監査報告書の原本は当社(有価証券報告書提出会社)が別途保管しております。
2. X B R L データは監査の対象には含まれておりません。