

【表紙】

【提出書類】 有価証券報告書

【根拠条文】 金融商品取引法第24条第1項

【提出先】 近畿財務局長

【提出日】 2026年6月24日

【事業年度】 第123期(自 2025年4月1日 至 2026年3月31日)

【会社名】 椿本興業株式会社

【英訳名】 TSUBAKIMOTO KOGYO CO.,LTD.

【代表者の役職氏名】 取締役社長 香田昌司

【本店の所在の場所】 大阪市北区梅田3丁目3番20号

【電話番号】 大阪 06 - 4795 - 8832

【事務連絡者氏名】 常務執行役員 纈 纈 准 志

【最寄りの連絡場所】 大阪市北区梅田3丁目3番20号

【電話番号】 大阪 06 - 4795 - 8832

【事務連絡者氏名】 常務執行役員 纈 纈 准 志

【縦覧に供する場所】 株式会社東京証券取引所
(東京都中央区日本橋兜町2番1号)
椿本興業株式会社 東京本社
(東京都港区港南2丁目16番2号)
椿本興業株式会社 名古屋支店
(名古屋市西区牛島町6番1号)
椿本興業株式会社 横浜支店
(横浜市西区北幸2丁目15番10号)

第一部 【企業情報】

第1 【企業の概況】

1 【主要な経営指標等の推移】

(1) 連結経営指標等

回次	第119期	第120期	第121期	第122期	第123期
決算年月	2022年3月	2023年3月	2024年3月	2025年3月	2026年3月
売上高 (百万円)	96,890	107,963	113,503	124,323	131,032
経常利益 (百万円)	4,762	5,434	5,577	6,513	7,094
親会社株主に帰属する 当期純利益 (百万円)	3,177	3,667	4,000	4,691	5,023
包括利益 (百万円)	3,167	4,214	7,374	5,641	7,763
純資産額 (百万円)	30,762	34,039	40,377	44,017	50,201
総資産額 (百万円)	76,773	84,474	94,756	100,672	100,064
1株当たり純資産額 (円)	1,628.03	1,798.91	2,135.89	2,382.17	2,717.46
1株当たり当期純利益 (円)	169.19	195.18	212.90	252.03	273.54
潜在株式調整後 1株当たり当期純利益 (円)	-	-	-	-	-
自己資本比率 (%)	39.8	40.0	42.4	43.4	49.9
自己資本利益率 (%)	10.8	11.4	10.8	11.2	10.7
株価収益率 (倍)	7.2	7.1	10.7	8.2	9.9
営業活動による キャッシュ・フロー (百万円)	6,570	6,716	5,015	3,592	3,553
投資活動による キャッシュ・フロー (百万円)	152	461	69	461	250
財務活動による キャッシュ・フロー (百万円)	808	971	1,077	2,051	1,629
現金及び現金同等物の 期末残高 (百万円)	17,604	22,927	26,855	28,953	24,100
従業員数 (人)	744	736	757	792	808

- (注) 1 潜在株式調整後1株当たり当期純利益については、潜在株式が存在しないため記載しておりません。
- 2 当社は、役員株式交付信託を導入しており、当該信託が保有する当社株式を、1株当たり純資産額の算定上、期末発行済株式総数から控除する自己株式に含めております。また、1株当たり当期純利益の算定上、期中平均株式数の計算において控除する自己株式に含めております。
- 3 2024年4月1日付で普通株式1株につき3株の割合で株式分割を行っております。このため、第119期の期首に当該株式分割が行われたと仮定して、1株当たり純資産額及び1株当たり当期純利益を算定しております。

(2) 提出会社の経営指標等

回次	第119期	第120期	第121期	第122期	第123期
決算年月	2022年 3月	2023年 3月	2024年 3月	2025年 3月	2026年 3月
売上高 (百万円)	91,538	101,628	104,761	117,575	123,181
経常利益 (百万円)	4,225	4,530	4,956	5,739	6,319
当期純利益 (百万円)	3,082	3,373	3,970	4,567	4,937
資本金 (百万円)	2,945	2,945	2,945	2,945	2,945
発行済株式総数 (株)	6,497,969	6,497,969	6,497,969	19,493,907	19,493,907
純資産額 (百万円)	27,916	30,722	36,660	40,004	45,654
総資産額 (百万円)	74,386	82,019	92,707	98,006	99,465
1株当たり純資産額 (円)	1,486.38	1,634.81	1,950.99	2,178.86	2,485.39
1株当たり配当額 (1株当たり中間配当額) (円)	150.00 (30.00)	150.00 (30.00)	180.00 (40.00)	80.00 (15.00)	90.00 (20.00)
1株当たり当期純利益 (円)	164.13	179.52	211.29	245.36	268.84
潜在株式調整後 1株当たり当期純利益 (円)	-	-	-	-	-
自己資本比率 (%)	37.5	37.5	39.5	40.8	45.9
自己資本利益率 (%)	11.5	11.5	11.8	11.9	11.5
株価収益率 (倍)	7.4	7.7	10.8	8.4	10.1
配当性向 (%)	30.5	27.9	28.4	32.6	33.5
従業員数 (人)	512	503	523	554	568
株主総利回り (%) (比較指標：配当込みTOPIX終値) (%)	100.3 (102.0)	116.7 (107.9)	193.1 (152.5)	182.5 (150.2)	239.8 (202.2)
最高株価 (円)	4,405	4,495	7,390 (2,368)	2,310	3,145
最低株価 (円)	3,310	3,395	3,820 (2,211)	1,655	1,860

- (注) 1 潜在株式調整後1株当たり当期純利益については、潜在株式が存在しないため記載しておりません。
- 2 上記の最高・最低株価は、第120期より東京証券取引所プライム市場におけるものであり、それ以前については東京証券取引所市場第一部におけるものであります。
- 3 当社は、役員株式交付信託を導入しており、当該信託が保有する当社株式を1株当たり純資産額の算定上、期末発行済株式総数から控除する自己株式に含めております。また、1株当たり当期純利益の算定上、期中平均株式数の計算において控除する自己株式に含めております。
- 4 第119期の1株当たり配当額150.00円は、創業105周年の記念配当20.00円を含んでおります。
- 5 第120期の1株当たり配当額150.00円は、特別配当10.00円を含んでおります。
- 6 第121期の1株当たり配当額180.00円は、商号（椿本興業株式会社）使用開始80周年の記念配当10.00円を含んでおります。
- 7 第122期の1株当たり配当額80.00円は、特別配当10.00円を含んでおります。
- 8 2024年4月1日付で普通株式1株につき3株の割合で株式分割を行っております。このため、第119期の期首に当該株式分割が行われたと仮定して、1株当たり純資産額及び1株当たり当期純利益を算定しております。また、第121期の株価については、株式分割前の最高・最低株価を記載し、株式分割による権利落後の最高・最低株価は括弧内に記載しております。なお、1株当たり配当額については、実際の配当金の額を記載しております。
- 9 第123期の1株当たり配当額90.00円は、創業110周年の記念配当10.00円を含んでおります。なお、当該配当については、2026年6月26日開催予定の定時株主総会の決議事項となっております。

2 【沿革】

1916年10月	大阪市東区南久宝寺町において椿本三七郎、椿本説三兄弟が椿本商店を創立 エボナイト、ベークライト、ファイバー等、電気絶縁材料の販売を開始
1919年1月	各種チェーン、チェーン伝動装置等の販売を開始
1938年1月	資本金20万円の株式会社に改組。商号を株式会社椿本商店に変更
1941年1月	各種伝動装置及び輸送装置等、株式会社椿本チエイン製作所(現 株式会社椿本チエイン)製品の 販売開始
1941年11月	本社を大阪市北区南扇町5番地に新築移転
1943年7月	商号を椿本興業株式会社に変更
1946年3月	東京出張所を開設(1949年10月支店とし、1984年4月支社、1998年4月東京本社となる)
1953年9月	名古屋出張所を開設(1956年12月支店とする)
1955年6月	三菱重工業株式会社の無段変速機の販売代理店となり、同社の減速機、油圧機器、冷暖房機器、 各種産業機械等の販売開始
1962年10月	大阪証券取引所市場第2部に上場
1963年10月	東京証券取引所市場第2部に上場
1968年4月	機構改革に伴い本社より大阪支店を分離設置(1984年4月支社とする)
1968年9月	本社及び大阪支店を大阪市北区小松原町27番地に移転
1969年4月	川崎重工業株式会社製の産業ロボットの販売開始
1971年8月	大阪証券取引所、東京証券取引所の市場第1部に上場
1978年2月	住居表示の実施により本社及び大阪支店が大阪市北区小松原町2番4号となる
1979年4月	スパンボンド等、旭化成工業株式会社(現 旭化成株式会社)製品の販売開始
1992年5月	シンガポールにTSUBACO SINGAPORE PTE.LTD.を設立
1994年6月	東京支社(八重洲事務所、上野事務所、横浜営業部)を東京都港区芝浦1丁目2番1号に移転統合
1996年1月	タイに現地資本と合併でTSUBACO KTE CO.,LTD.を設立
1998年4月	大阪本社、東京本社の2本社制となる
1999年7月	東日本営業本部、西日本営業本部の2営業本部制となる
2000年7月	大阪本社を大阪市北区梅田3丁目3番20号に移転
2000年12月	大阪装置事業部、ISO9001の認証を取得(2001年12月に東京本社及び名古屋支店の装置部 門へ拡大)
2003年4月	東京本社を東京都港区港南2丁目16番2号に移転
2005年10月	中国に上海椿本商貿有限公司を設立
2016年10月	創業100周年を迎える
2019年4月	名古屋支店を名古屋市西区牛島町6番1号に移転
2021年4月	中日本本部を西日本本部から分離・独立させ、東日本本部、西日本本部、中日本本部、開発戦略 本部の4本部制となる
2022年4月	東京証券取引所市場第1部よりプライム市場に移行

3 【事業の内容】

当企業グループは、当社及び子会社19社で構成され、その主な事業内容と、各社の当企業グループの事業に係る位置付け及び報告セグメントとの関連は、次のとおりであります。

なお、下記の事業区分は「第5 経理の状況 1 連結財務諸表等 (1)連結財務諸表 注記事項 (セグメント情報等)」に掲げるセグメントの関連情報「1 製品及びサービスごとの情報」として記載しているものと同一であります。

当社は、機械部品の販売（動伝事業）、搬送設備等の自動化・省力化・環境対応化商品やその付帯サービスの販売（設備装置事業）、各種不織布及びその加工品や製造機械の販売（産業資材事業）を主な事業としております。一方、報告セグメントは、当企業グループの営業拠点所在地を中心とした販売エリアで区分しており、販売エリアを国内3エリア（地区）に区分し、東・西・中日本本部セグメントとして管理をしております。さらに、海外エリア全体については開発戦略事業と位置付け、産業資材事業及び新商品開発部門を加えた包括的な戦略事業として開発戦略本部セグメントとしております。

各子会社の主たるセグメントに係る位置付けは下記の通りであり、該当箇所に○印を付しております。

会社名	事業区分			報告セグメント			
	動伝事業	設備装置事業	産業資材事業	東日本本部	西日本本部	中日本本部	開発戦略本部
(連結子会社)							
ツバコー北日本(株)	○			○			
ツバコー北陸販売(株)	○			○			
ツバコー北関東(株)	○			○			
ツバコー西関東(株)	○			○			
ツバコー東関東(株)	○			○			
(株)ツバコー・ケー・アイ	○			○			
ツバコー東海(株)	○					○	
(株)ツバコー・エス・ケー	○				○		
ツバコー関西(株)	○				○		
ツバコー四国(株)	○				○		
ツバコー・ウエスト(株)	○				○		
ツバコー九州(株)	○				○		
TSUBACO SINGAPORE PTE.,LTD.	○	○					○
TSUBACO KTE CO.,LTD.	○	○					○
上海椿本商貿有限公司	○	○	○				○
(非連結子会社)							
TSUBACO(HONG KONG)CO.,LTD.	○						○
TSUBACO KOREA CO.,LTD.	○						○
PT.TSUBACO INDONESIA	○	○					○
TSUBACO VIETNAM CO.,LTD.	○						○

<事業系統図>

事業の系統図は次のとおりであります。

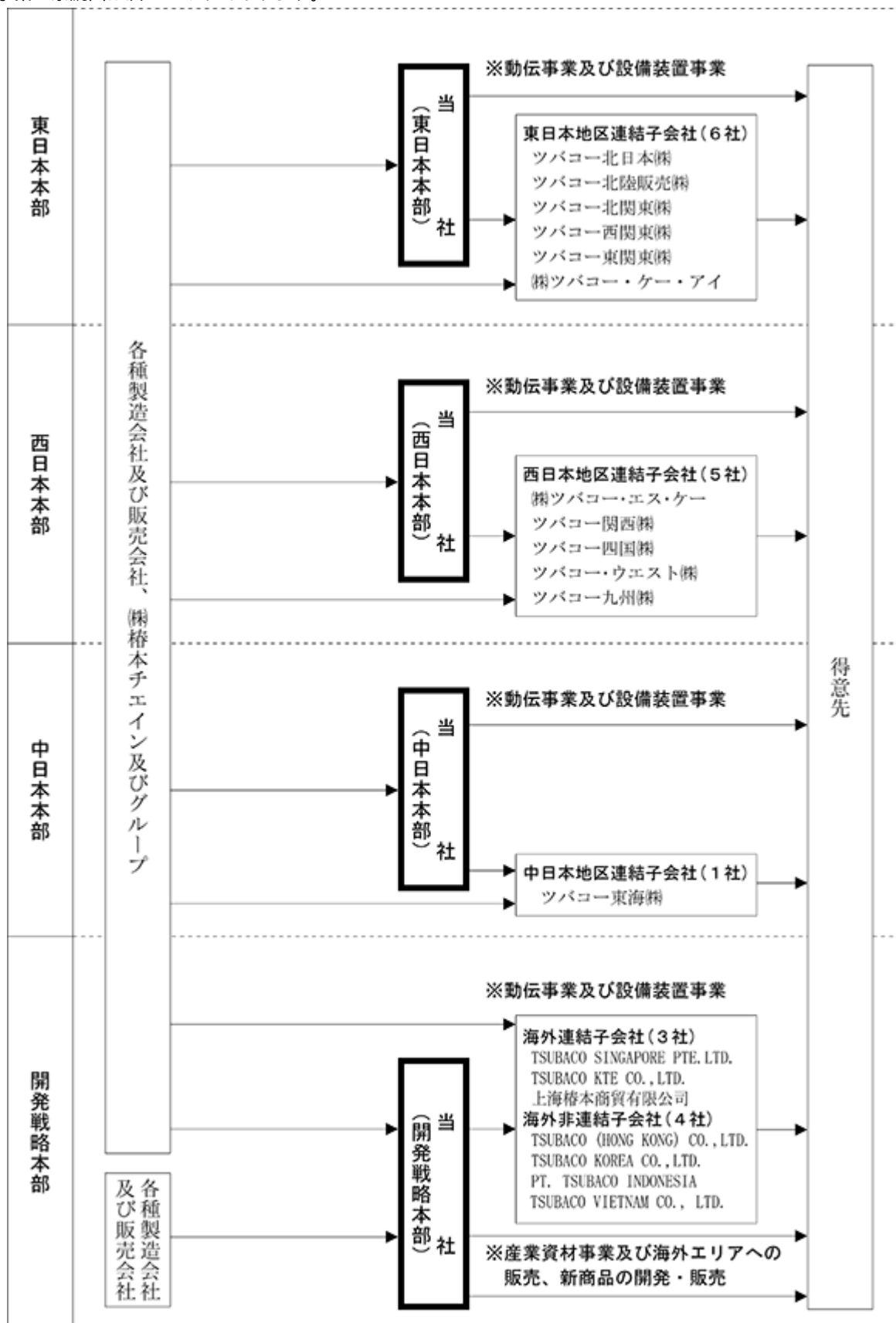

4 【関係会社の状況】

(1) 親会社

該当事項はありません。

(2) 連結子会社

2026年3月31日現在

名称	住所	資本金 (百万円)	主要な事業の 内容	議決権の所有 割合(%)	関係内容
ツバコー北日本(株)	仙台市 青葉区	10	機械器具及び部 品などの販売・ 設置	100	当社の販売先 役員の兼任等・・・有
ツバコー北陸販売(株)	新潟県 新潟市	10	機械器具及び部 品などの販売・ 設置	100	当社の販売先 役員の兼任等・・・有
ツバコー北関東(株)	栃木県 宇都宮市	10	機械器具及び部 品などの販売・ 設置	100	当社の販売先 役員の兼任等・・・有
ツバコー西関東(株)	埼玉県 川越市	30	機械器具及び部 品などの販売・ 設置	100	当社の販売先 役員の兼任等・・・有
ツバコー東関東(株)	千葉市 中央区	20	機械器具及び部 品などの販売・ 設置	100	当社の販売先 役員の兼任等・・・有
(株)ツバコー・ケー・アイ	横浜市 西区	40	機械器具及び部 品などの販売・ 設置	100	当社の販売先 役員の兼任等・・・有
ツバコー東海(株)	愛知県 安城市	21	機械器具及び部 品などの販売・ 設置	100	当社の販売先 役員の兼任等・・・有
(株)ツバコー・エス・ケー	京都市 下京区	10	機械器具及び部 品などの販売・ 設置	100	当社の販売先 役員の兼任等・・・有
ツバコー関西(株)	兵庫県 西宮市	10	機械器具及び部 品などの販売・ 設置	100	当社の販売先 役員の兼任等・・・有
ツバコー四国(株)	香川県 高松市	10	機械器具及び部 品などの販売・ 設置	100	当社の販売先 役員の兼任等・・・有
ツバコー・ウエスト(株)	広島市 東区	10	機械器具及び部 品などの販売・ 設置	100	当社の販売先 役員の兼任等・・・有
ツバコー九州(株)	福岡市 博多区	10	機械器具及び部 品などの販売・ 設置	100	当社の販売先 役員の兼任等・・・有
TSUBACO SINGAPORE PTE.LTD.	シンガポール	シンガポールドル 500,000 米ドル 245,000	機械器具及び部 品などの販売・ 設置	100	当社の販売先 役員の兼任等・・・有
TSUBACO KTE CO.,LTD. (注1、2)	タイ	タイバーツ 6,000,000	機械器具及び部 品などの販売・ 設置	49 (16)	当社の販売先 役員の兼任等・・・有
上海椿本商貿有限公司	中国	50	機械器具及び部 品などの販売・ 設置	100	当社の販売先 役員の兼任等・・・有

(注) 1 「議決権の所有割合」欄の(内書)は間接所有であります。

2 持分は、100分の50以下であります。実質的に支配しているため子会社としております。

3 有価証券届出書又は有価証券報告書を提出している会社はありません。

4 特定子会社に該当する会社はありません。

(3) 持分法適用の関連会社

該当事項はありません。

(4) その他の関係会社

該当事項はありません。

第2 【事業の状況】

1 【経営方針、経営環境及び対処すべき課題等】

文中の将来に関する事項は、当連結会計年度末現在において当企業グループが判断したものであります。

(1) 経営方針、経営戦略等

当企業グループは、社是に加え、経営理念・経営戦略として事業活動の効率化、財務体質の強化及びキャッシュ・フロー重視の事業活動を推進しております。一方でこれらの事業活動の持続的な成長を維持するために、中長期的な課題である気候変動を含むサステナビリティ課題について、優先順位を上げて対応しております。具体的には、企業価値の最大化を目指すために、また、広く社会的使命を果たすために社是に加え、社是に基づいたミッション・ステートメントを策定し、これらを行動計画の基礎としながら日々実践しております。

(社是)

「吾々は社業を通じて社会に貢献することをモットーとする。

吾々はその繁栄を、常に怠りなき商品の開発と、たゆみなき販路の開拓によって達成させる。」

(ミッション・ステートメント)

「Our Mission(社会に果たすべき使命)」

私達は、長年機械と技術の総合商社として培った技術力を活かし、最適商品のマネジメントにより、産業界の顧客に新たな価値を提供します。

「Our Vision(実現したい内容)」

私達は、機械と技術の総合商社として、産業界の未来価値創造企業を目指します。

“Advanced Technology for Optimum Machinery” 「A T O M」

「Our Concept(達成の為の基本的考え方)」

私達は、社会に対する公正さを堅持し、地球環境の保全等社会の要請への積極的な対応により、企業の社会的責任を全うします。

私達は、顧客への最適商品の供給を通じて、産業界の発展に寄与し、社会に貢献します。

私達は、常に世界のトレンドと市場のニーズに目を向けて、先端技術商品を取り込み、新市場の開拓を行い、顧客とメーカーの信頼に応えます。

私達は、情報力、技術力、提案力を常に錬磨し、結集して、価値を創造し、企業価値を高めて株主の負託に応えます。

(2) 経営上の目標の達成状況を判断するための客観的な指標等

当企業グループは、経営指標として、受注高・売上高の前期比成長率、各利益の前期比成長率、総資産経常利益率、売上高経常利益率、自己資本利益率(ROE)などを採用しております。これらの指標は業績拡大の目安であり、基本的に前期に比べ増加しているかどうかをもって会社成長の目安としております。特に利益額については、簡単にかつ正確に計測でき、株主をはじめとしたステークホルダーへの還元や社会貢献の原資でもある重要なものと考えております。また、連結ROEの目標は2028年度に12%以上となることとしており、これにより、株主資本コスト以上の水準が確保できると考え、每期達成努力しております。これらを重要な指標として認識し、今後も事業の効率化や販売促進策等の推進により目標の達成に努めてまいります。

(単位：百万円)

	前連結会計年度	当連結会計年度	前期比(%)
受注高	128,935	130,093	100.9
売上高	124,323	131,032	105.4
営業利益	6,021	6,513	108.2
経常利益	6,513	7,094	108.9
親会社株主に帰属する当期純利益	4,691	5,023	107.1
自己資本利益率(ROE)(%)	11.2	10.7	
売上高経常利益率(%)	5.2	5.4	
総資産経常利益率(%)	6.7	7.1	

(3) 中期経営計画方針

当企業グループは、業績の向上や企業体質の強化に加え、持続可能な社会の実現へ寄与することを目指し、2026年度から2028年度までの3カ年を対象とする新たな中期経営計画『A T O M2028』を策定いたしました。

基本方針

中期経営計画である2026年度（2027年3月期）から3年の基本方針として、「強靱な収益基盤の構築と財務戦略の高度化」を掲げました。競争優位性を生み出す強みをさらに磨き上げ、企業価値向上を実現いたします。

基本戦略

1. 事業領域の価値向上

- ・牽引領域、発展領域双方における商品力拡充と、保全・メンテナンスを含む総合ソリューションの強化により、持続的な成長を図ってまいります。
- ・E V・先端半導体・物流自動化など投資拡大分野を中心に、既存の強みを持つ商材に加え、需要拡大が見込まれる領域の関連部品・機器・ソフトまで取り込み、提供価値の幅を拡大します。
- ・競争優位性「エンジニアリング×ソリューション」を基に、顧客の潜在課題の具体化から導入後の運用まで一気通貫で提供し、受注の拡大と保全・メンテナンスを含む収益安定化を図ります。

2. 資本構成の最適化と株主還元強化

- ・人的資本を中心としたオーガニック投資と成長ドライバーとなるインオーガニック投資を推進してまいります。
- ・株主還元方針としてD O E（株主資本配当率）を取り入れ、業績変動や株価による影響を最小限に抑えます。
- ・配当性向35%またはD O E 4%のいずれか高い水準を基準として決定し、累進配当を基本方針とした上で、機動的な自己株式取得を実施いたします。
- ・資本効率の改善と収益性の向上により、最終年度には、R O E 12%を達成できるようにしてまいります。

3. E S G経営の深化

- ・人的資本・D Xへの積極投資、サステナビリティ商材の拡充、サプライチェーンの強靱化などE S G経営を着実に進化させ、企業価値向上と社会価値創造の両立を図ります。
- ・『A T O M 2028』人材目標に向けて、個、組織、働く基盤それぞれへの投資を加速し、当企業グループの競争優位性である「エンジニアリング×ソリューション」を進化させる人材を継続的に輩出してまいります。

定量目標

指 標（連結）	2028年度目標
売上高	1,500億円
営業利益	75億円
経常利益	80億円
R O E	12%以上

中期経営計画『A T O M 2028』の詳細は、当社ホームページに掲載しております。

https://www.tsubaki.co.jp/ja/ir/ir_news/

(4) 対処すべき課題

当企業グループは、2023年度から2025年度までの3カ年を対象とする中期経営計画『ATOM2025』において、持続的な企業価値向上のための経営指標としてROEを重要視し、経常利益の増加を目標として掲げてまいりました。最終年度となる2025年度は、積極的な販売子会社との連携による顧客深耕および商品開拓を推進した結果、連結売上高は前年度を上回り過去最高の結果となりました。

成長投資や省人化・自動化需要の拡大、AI・ロボット関連の技術発展を追い風に、設備・インフラ需要は拡大基調にあります。一方で、地政学的・資源高・労働力不足等の外部脅威も顕在化しており、戦略分野など勝ち筋のある領域に資源を集中し、提供価値の高度化と人材・組織基盤の強化が不可欠となっております。

新たな3カ年を対象とした中期経営計画『ATOM2028』の初年度となる2026年度は、このような外部環境の変化を背景とした社会課題の解決に向けて適切に取り組むとともに、強靱な収益基盤の構築と財務戦略の高度化を目指し、持続的な成長を実現してまいります。

事業領域の価値向上

当企業グループは、3つの強み（提案人材、ワンストップ体制、取引基盤）の相互作用による競争優位性「エンジニアリング×ソリューション」を確立しております。顧客の潜在課題の具体化から導入後の運用まで一貫通貫で提供し、受注の拡大と収益安定化を図っております。既存領域で収益基盤を確実に伸ばしつつ、外部環境の変化を捉えた新商品開発・仕入先開拓の拡大による商品力の拡充と、保全・メンテナンスまで含む総合ソリューション化を進めてまいります。成長分野を中心に、重点プロダクトラインを強化すべく、既存の商材に加え、需要拡大が見込まれる領域の関連部品・機器・ソフトまで取り込み、提供価値の幅を拡大してまいります。

資本構成の最適化と株主還元強化

企業価値向上につながる次世代に向けた投資とステークホルダーへの還元の側面から成長投資戦略を推進してまいります。ROE12%以上の実現を見据え、人的資本の充実を中心としたオーガニック（内部成長）投資と成長ドライバーとなるインオーガニック（外部成長）投資を推進してまいります。ステークホルダーへの還元として株主還元強化に向けて、業績変動や株価による影響を最小限に抑えるべくDOEを配当方針に取り入れ、機動的な自己株式取得を実施してまいります。

ESG経営の深化

DXへの投資、サステナビリティ商材の拡充、サプライチェーンの強靱化をはじめ人的資本への投資を押し進めることによりESG経営を着実に深化させてまいります。DXに対応した人材を含め、事業成長に資する高い専門性と技術力向上を重視した人材を、採用と育成の両面から確保していくことが重要であると考え、経験者採用や新卒の通年採用など採用方法の多角化に取り組んでまいります。環境負荷低減への貢献やコーポレートガバナンスの維持向上はもとより、『ATOM2028』の人材目標である人的資本への積極投資に向けて、個、組織、働く基盤、それぞれへの投資を加速させ、価値創造を生み出す人材を持続的に輩出してまいります。

資本コストや株価を意識し、3つの基本戦略により競争優位性を生み出す強みをさらに磨き上げ、「稼ぐ力」の拡大と資本効率の向上により、企業価値の最大化を目指してまいります。加えて、経営を取り巻く外部環境の変化を踏まえ、機械と技術の総合商社として、社会に対し価値を提供すべく変革と進化を続け、産業界の未来価値創造に貢献してまいります。

2 【サステナビリティに関する考え方及び取組】

当企業グループのサステナビリティに関する考え方及び取組は、次のとおりであります。

なお、文中の将来に関する事項は、当連結会計年度末現在において当企業グループが判断したものであります。

また、サステナビリティに関しては、当社のホームページにも記載しております。ホームページアドレスは、次の通りであります。(<https://tsubaki.co.jp/ja/ir/sustainability/>)

(1)サステナビリティに対する考え方及び当企業グループの重要課題（マテリアリティ）

当社の社是のひとつとして、「吾々は社業を通じて社会に貢献することをモットーとする。」と掲げており、古くからの経営理念として「持続可能な社会の実現に貢献する」ことを連綿と受け継いでまいりました。また、その精神は当企業グループの「サステナビリティ基本方針」にも組み込まれ、環境問題をはじめとする社会課題の解決に積極的に取組み、持続可能な社会の実現に向けて日々事業活動に反映させてまいりました。

しかし、一方では、地球温暖化、人権の侵害、貧困・格差の拡大等社会課題は拡大・深刻化の一途を辿っております。社会の健全な発展が無くては、当企業グループの事業の持続的発展もありません。

以上の状況から、社会の健全な発展に資するために当企業グループでは、2023年度に開始した中期経営計画『ATOM2025』において、「サステナビリティ経営の推進」を重点施策の一つと定め、各種方針（環境、品質・製品安全、労働安全、人的資本、人権、調達方針）を策定し、それに基づく事業活動を開始いたしました。

また、2026年5月に公表いたしました2026年度から2028年度までの3カ年を対象とする新中期経営計画『ATOM2028』では、下記のように重要課題（マテリアリティ）の見直しを行い、「事業領域の価値向上」「資本構成の最適化と株主還元強化」「ESG経営の深化」の3つの基本戦略のもとで、取組を進めてまいります。

（サステナビリティ基本方針）

当企業グループは、「吾々は社業を通じて、社会に貢献することをモットーとする。」という社是に基づき、機械と技術のプロフェッショナル集団として、社会に対し価値を提供するべく変革と進化を続け、産業界の未来価値創造に貢献してまいります。加えて、持続可能な社会の実現に向けて、環境問題をはじめとする社会課題の解決に積極的に取組むと同時に、それを実現するための透明性ある経営体制の構築及び積極的な情報開示を実施し、ステークホルダーの皆様から信頼される企業を目指します。

（重要課題（マテリアリティ））

外部環境	重要課題 (マテリアリティ)	『ATOM2028』における 主な取組	主なKPI (2030年度目標)
脱炭素・資源循環社会への移行	脱炭素・資源循環社会への対応	<ul style="list-style-type: none"> ・サステナビリティ商材の開拓、提案力の強化 ・事務所における再生可能エネルギー電力の活用 	<ul style="list-style-type: none"> ・脱炭素貢献商材の売上2倍(2023年比) ・GHG排出量50%削減(2013年比)
少子高齢化・労働力 制約社会	人的資本施策の強化	<ul style="list-style-type: none"> ・技術力・専門性を高める人事施策の実施 ・“いきいき”と働き続けるための基盤整備 ・人権リスクの把握と対応策の推進 	<ul style="list-style-type: none"> ・付加価値創造性5%向上(2025年比) * 付加価値創造性=1人あたり人件費+1人あたり営業利益 ・特定資格保有者数(注)100人 ・従業員エンゲージメント指数120(2022年度100) ・健康経営スコア60以上 * 回答法人全体の平均に基づく偏差値
	AI・ロボティクス活用など自動化・高付加価値化ニーズへの対応	<ul style="list-style-type: none"> ・フィジカルAI、ロボット関連商材の開拓 ・総合ソリューション提案の推進 ・高度技術の取り込み、新商品開発 	
	DX投資による業務品質・生産性の向上	<ul style="list-style-type: none"> ・業務効率化に向けた社内DXへの継続的投資 ・DX推進を担う人材の育成 	
グローバル経済の不確実性	安定的かつ責任ある海外取引の実施・拡大	<ul style="list-style-type: none"> ・輸入商材を含む新商材開発部署の拡充 ・国内外連携・ガバナンス強化に向けた部署新設 	
ESG・非財務課題への社会的要請	サステナビリティを意識した経営	<ul style="list-style-type: none"> ・サプライヤーエンゲージメントの向上 ・外部の第三者機関による取締役会の実効性評価やガバナンス体制の点検の実施 ・グループ会社の内部統制強化 	

(注)特定資格保有者：監理技術者等有資格者

(2)ガバナンス

取締役会の監督体制

当社の取締役会は、サステナビリティ課題対応を経営上の重要課題と認識し、中長期の経営戦略の中核に据えております。そして、この課題に対応するためサステナビリティ推進委員会を設置しております。同委員会は、代表取締役社長が議長を務める経営会議の諮問機関として設置しており、管理部門を総括する取締役を委員長として、経営会議が指名した委員3名以上で構成しております。同委員会は、当企業グループのサステナビリティ課題に関する重要方針やその施策について取締役会、経営会議、執行役員会に適宜報告・連携することで、経営トップ層間の意思統一と周知徹底を図っております。

取締役会は同委員会での結論を、経営会議を経て報告を受け、必要に応じ「リスク」及び「機会」を検討し審議を行い、審議の結果を同委員会へ承認・指示する体制となっております。

同委員会は、年1回以上開催され、取締役会に対し開催内容についての報告を定期的実施しており、取締役会から指示を受けた経営戦略上や事業運営上の課題への対応策について、該当部門に確実に実施させるべく適宜にサポート・進捗管理することで改善策実施の確実性を図っております。

このように監督側である取締役会と業務執行側であるサステナビリティ推進委員会の役割を明確にし、サステナビリティに関するガバナンス体制を構築しております。

(サステナビリティ推進体制図)

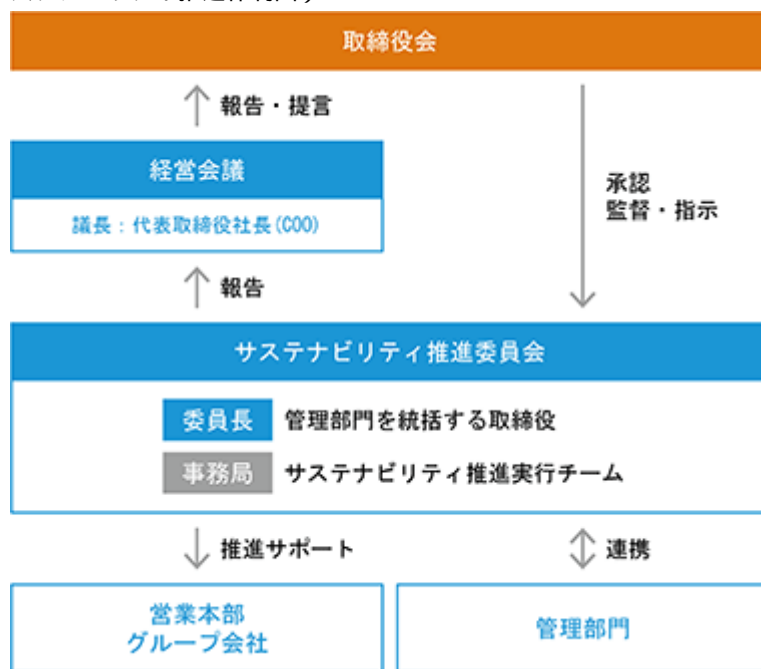

経営陣の役割

当社は、代表取締役社長が議長を務める経営会議の意思決定の諮問機関であるサステナビリティ推進委員会を設置しております。

同委員会は、管理部門を総括する取締役を委員長として、経営会議が指名した委員3名以上で構成しており、経営戦略上や事業運営上の課題に対処することにしております。

同委員会は下部組織として、分野別に実務担当者を中心とした複数のサステナビリティ推進実行チームがあり、同実行チームから経営戦略上や事業運営上における気候変動課題や人的資本・多様性課題を含む、当企業グループに関するサステナビリティ課題全般への対応策を検討する報告を適時に受け、それに対し具体的な対応策の検討を行っており、この対応策を代表取締役社長が議長である経営会議を経て取締役会へ報告いたします。

取締役会は、これらのサステナビリティ経営重点テーマやKPI（重要業績評価指標）をグループ全体で共有させ、目標達成に向けた進捗管理を行い、グループ全社員が一丸となって事業を通じた社会課題の解決に取り組むように、サステナビリティ推進委員会を主導いたします。

(3)リスク管理

サステナビリティ関連リスク及び機会に係る戦略の策定及びリスク管理

当企業グループでは、サステナビリティ推進実行チームを中心にサステナビリティ関連リスクの特定・評価及び機会の分析を実施しております。サステナビリティ関連リスク及び機会のうち、気候変動に関連するリスク及び機会については、シナリオ分析を基本として識別し、分析・評価しております。また、人的資本・多様性に関するリスク及び機会については、当企業グループの人材育成方針や社内環境整備方針に基づいて人材育成や登用等の進捗状況を踏まえ、分析・評価しております。

特定・評価された重要なリスク及び機会は適宜、サステナビリティ推進委員会から取締役会・経営会議に報告する体制であり、リスク及び機会の共有をすると同時に、リスクについては適切な対応策の検討が行われてお

り、機会については必要に応じて経営戦略及び対処すべき課題に反映することとしております。具体的には、サステナビリティに関するリスクのうち、経営戦略上・事業運営上のリスクについては必要に応じて経営会議や取締役会において審議しており、適宜リスクマネジメント委員会と連携しつつ、当該リスク事象の発生の回避及び発生した場合の対応策を検討しております。また、機会についてもサステナビリティ推進委員会が主導し、事業部門の取組をサポートしております。気候変動に関する機会については、お客様ニーズに即した脱炭素関連などの新しい商品開発による販売機会の拡大に努めております。

上記プロセスとリスク管理全体との統合状況

当企業グループでは、リスクマネジメント規定を制定しており、取締役会の下に置いたリスクマネジメント委員会がグループ全体のリスク全般の監視及び対応について主導しております。

リスクマネジメント委員会は、原則として年2回開催することを規定に定めており、サステナビリティ推進委員会と適宜連携しつつ、気候関連リスク及び人的資本・多様性に関するリスクに関するリスクを含め、事業等のリスクに記載している主要なリスクを含む全社的なリスクの特定及び評価を行っております。また、特定された重要なリスクについては、対応策の検討を行うために必要に応じて臨時に委員会を招集することにもなっております。

(4)戦略

気候変動に関する当社の取組

当企業グループでは、社是に準じるミッション・ステートメントの中にもある通り、従来から省エネ・環境関連機器（バイオマス機器、低炭素排出焼却炉、EV関連部品、水素関連装置、インフラ関連機器、風力発電関連部品等）を幅広く販売することで、地球環境の保全等の社会要請に対応してまいりました。今後は、中長期的に社会全体が脱炭素に移行する中で、顧客ニーズの変化による脱炭素関連製品の取扱いが更に増加すると考えております。営業部門においては、これらの省エネ・環境関連機器の販売が客先や社会全体へ役立つものとの信念を持ち続け、販売増加に努めております。また、ホームページや社外広報活動を通じて、当企業グループの取扱商品を広く周知する活動も実施しております。

一方で、TCFDの考え方に基づき、当企業グループにおいて気候変動リスク・機会が事業の戦略・財務計画に及ぼすインパクトを評価・見直しを実施しております。この中で、シナリオ分析においては、1.5シナリオ、4シナリオを採用しております。1.5シナリオにおいては、リスクの顕在化が想定される移行リスクの検討を行っており、4シナリオにおいては、物理リスクの検討を実施しております。

参照したシナリオの詳細は以下のとおりです。

シナリオ	想定状況	参考シナリオ
1.5シナリオ	持続可能な社会を実現する2050年ネットゼロに向けて、厳しい政策がとられ技術革新が進む。21世紀末の温度上昇は1.5未満で安定する。	○IPCC SSP1-1.9 ○IEA WEO2024 NZEシナリオ
4シナリオ	現在実施されている政策がそのまま継続され、追加的な措置は行われない。21世紀末の温度上昇は2を上回り、気候変動の影響を大きく受ける。	○IPCC SSP5-8.5 ○IEA WEO2024 STEPシナリオ

1.5シナリオにおける当企業グループの主なリスクとして、社会全体が脱炭素社会に大きく移行する中において、顧客ニーズの変化による化石燃料関連商品の需要減、炭素税の導入拡大や、社会的要請による取扱商品へのカーボンプライシング実施に伴う原材料コストの上昇、プラスチック規制強化による代替材料コストの上昇などが考えられます。一方で、再生可能エネルギー関連商品やEV関連商品、省エネ・省人化を目的とした物流効率化に寄与する商品への移行需要が当社のビジネスにおいて機会になると想定しております。顧客ニーズの変化については、従来までの商品ポートフォリオの見直しを行い、脱炭素社会への移行を後押しするビジネスを強化することを事業機会として捉えていきたいと考えております。脱炭素社会に向けた対応策としては、再生可能エネルギーの利用や営業車のHEV/BEV化等によって自社対応を進めると同時に、サプライチェーンとも連携しながら環境負荷の低減に努めていきたいと考えております。

4シナリオにおける当企業グループの主なリスクとして、自然災害の激甚化によるサプライチェーンの寸断、在庫資産の毀損、平均気温の上昇による労働生産性の低下などが考えられます。これらの気候関連リスクを認識し、仕入先との連携を含めたBCP（事業継続計画）の強化、定期的な保険範囲の見直し、労働環境の変化に対するきめ細やかな対応を行ってまいります。また、人協働ロボットなど社会のレジリエンス強化に資する商品展開を検討し、リスクを踏まえた事業機会の創出も図ってまいります。

シナリオ分析によるリスクと機会の評価結果は以下のとおりです。

分類	シナリオ	項目	当企業グループにおける具体的な影響	影響度(注)1	影響時期(注)2	対応策
移行リスク	1.5	炭素税の導入	・炭素税の導入に伴い、事業所の光熱費や営業車の燃料費が増加する	小	短～中期	・具体的な省エネの実施（オフィスのLED化、省エネルギー機器への更新等） ・再生可能エネルギー電力の調達 ・営業車のHEV/BEV化 ・GreenEX（JR東海）の導入によりCO2排出量削減
		排出量報告義務の強化	・GHG排出量の第三者認証費用などコンプライアンス費用が増加する	小	短～中期	・第三者認証取得に向けたGHG算定システムの導入 ・Scope3削減に向けたサプライチェーンとの協業検討
		リサイクル規制	・プラスチック規制等が強化され、不織布などで代替材料の比率が増加し原価が上昇する ・据付工事の際、発生する撤去設備や梱包材などの産業廃棄物処理に対するコストが増加する	大	中期	・低コストな代替不織布の原材料の探索 ・政策・規制等に関する継続的な情報収集 ・産業廃棄物の種類の把握 ・顧客へのリサイクルに関する提案（撤去設備など）
		次世代技術の進展	・脱炭素に資する新製品の開発が遅れることにより販売機会が喪失する ・既存製品のニーズがなくなることにより販売機会が喪失する	小	短～中期	・脱炭素社会に資する商品の積極的な取扱 ・能動的な商品ポートフォリオの見直し ・脱炭素に資する新技術の探索、知識習得、メーカーとの連携強化 ・削減貢献量・LCCO2による商品選定
		原材料コストの増加	・再生可能な原材料への転換に伴い原価が上昇する	大	中期	・仕入先とのエンゲージメントによる原材料価格高騰の影響の極小化に向けた取組 ・顧客企業とのエンゲージメントによる価格転嫁への理解
		顧客 / 投資家の評判変化	・脱炭素化への取組が不十分と評価され、販売機会が減少する ・取組と開示不足により、ステークホルダーからの信頼や対外評価が低下する	中～長期	中～長期	・気候変動対応に関する積極的な情報開示の実施 ・CDP・EcoVadis等外部イニシアチブを通じた積極的な情報開示 ・脱炭素社会を事業機会と捉えた新中期経営方針の策定
物理リスク	4	異常気象（自然災害の激甚化）	・大規模災害に伴うサプライチェーンの寸断、販売活動の停滞、顧客工場の停止・減産により、売上が減少する	小	中～長期	・仕入先とのBCPIに関するエンゲージメント ・可能な商品については調達ルートの分散化 ・顧客ポートフォリオの多様化
			・洪水などの災害により、在庫資産等の保有資産が毀損する	中	中～長期	・定期的な拠点リスク評価 ・拠点の防災（水害）対応等の強化 ・保険のカバー範囲の見直し（一部在庫資産は火災のみで水害による損失がカバーできていない）
		平均気温の上昇	・気温上昇による労働環境悪化に伴い従業員の業務効率が悪化する	中	中～長期	・労働環境の変化に対するきめ細やかな対応による生産性低下の予防 ・健康経営の推進 ・DX推進による補充
機会	1.5 / 4	物流・生産効率化	・在庫拠点の再編および物流効率化に伴うエネルギー使用量の削減	小	中期	・在庫拠点の見直し、物流の効率化
		省エネ化・脱炭素化	・営業車をEV等エコカーに代替することによりエネルギーコストを削減	小	短～中期	・エコドライブ推進により燃費効率改善 ・社有車のHEV/BEV車への更新実施 ・充電設備の導入（三河安城・四国営業所、導入済）
		消費者・顧客の嗜好の変化等による低炭素排出商品およびサービスの開発・拡大	・再生可能エネルギー、電動モビリティ、水素エネルギーに関する部品・設備装置事業の拡大 ・物流関連、鉄道インフラ、食品（アグリ）、農業関連ビジネスの拡大 ・その他リサイクルなど環境関連ビジネスの拡大	大	短～中期	・GX関連ビジネスの強化・中期経営計画への反映 ・低炭素排出輸入商品の発掘 ・〔中長期〕労働ロボットなど気温上昇下での生産性向上に対応する製品の検討
		顧客 / 投資家の行動変化	・脱炭素化への取組が顧客から評価され、販売機会が拡大する。 ・脱炭素化への取組、環境ビジネスの積極化による投資家からの評価向上と調達機会の多様化	中	中期	・気候変動対応に関する積極的な情報開示の実施 ・CDP・EcoVadis等外部イニシアチブを通じた積極的な情報開示 ・脱炭素社会を事業機会と捉えた新中期経営方針の策定

(注) 1 大：当社への影響が大きい（利益の10%以上）、中：当社への影響は一定程度（利益の1～10%未満）、小：当社への影響はほとんどない（利益の1%未満）

2 中期：5年以内に発生、長期：20年以内に発生

なお、1.5 シナリオ、4 シナリオにおいても、当企業グループの事業における気候変動リスクに対するレジリエンスは確保されていると考えております。今後も、シナリオ分析及び財務インパクト評価の定期的な見直し、リスク・機会及び対応策の経営計画への具体的な反映を通じて、気候変動対応を進めていきたいと考えております。

人的資本・多様性に関する当社の取組

人的資本・多様性に関する当社の取組については、「第4 提出会社の状況 5 従業員の状況等(1)人材戦略に関する基本方針等」をご参照下さい。

(5)指標及び目標

気候関連リスクの指標及び目標

当企業グループでは、気候変動に関連するリスクと機会を評価する指標として、当企業グループのGHG排出量(グループの国内全拠点におけるScope1、Scope2排出量)を採用しております。当企業グループのGHG排出量の推移は下記の通りであり、2025年度は自社所有施設および一部の賃貸事務所の電力を再生可能エネルギーに切替したことでScope2排出量を大きく削減することができました。一方、Scope1排出量は活動量の増加に伴い増加傾向が続いています。引き続き再生可能エネルギーの活用などの脱炭素に向けた各種取組等により2030年度には2013年度比50%削減、2050年にはカーボンニュートラルの達成を目指します。

2023年度より、自社の排出量(Scope1、Scope2)に加えて、サプライチェーンにおける排出量(Scope3)の算定・把握を行っています。2025年度は算定方法の見直しや新幹線移動でのGHG削減(GreenEX)にも取組んだものの、活動量の増加に加え物価高騰の影響もあり排出量は増加しました。引き続きScope3の算出精度の向上に努め、Scope3の削減目標についても検討を進めてまいります。

(GHG排出量 Scope1、2の削減目標と実績の推移)

	排出量(t-CO ₂ e)			割合(%)
		うちScope1(注1)	うちScope2(注2)	
2013年度実績	1,293	710	583	100.0
2022年度実績	928	533	395	71.8
2023年度実績	945	543	402	73.1
2024年度実績	960	562	398	74.2
2025年度実績	856	573	283	66.2

(注)1 Scope1とは、自ら排出した温室効果ガスの直接排出量と定義されております。従って、当企業グループの国内全拠点の燃料使用量(ガソリン、軽油、重油、都市ガス、LPG)から算出しております。

2 Scope2とは、他社から供給された電気、熱・蒸気の使用に伴う間接排出量と定義されております。従って、当企業グループの国内全拠点の電気使用量から算出しております。

(GHG排出量 Scope3の実績の推移)

	カテゴリ	排出量(t-CO ₂ e)		
		2023年度	2024年度	2025年度
Scope3 (注3)	カテゴリ1 : 購入した製品・サービス	531,315	570,580	587,407
	カテゴリ2 : 資本財	1,953	2,070	1,107
	カテゴリ3 : Scope1,2に含まれない燃料及びエネルギー活動	200	204	216
	カテゴリ4 : 輸送、配送	637	873	748
	カテゴリ5 : 事業者から出る廃棄物	265	305	84
	カテゴリ6 : 出張	1,811	1,603	2,383
	カテゴリ7 : 雇用者の通勤	251	276	308
	カテゴリ11 : 販売した製品の使用	217,220	294,244	305,767
	合計	753,651	870,155	898,020

(注)3 Scope3とは、サプライチェーンにおけるScope1,Scope2以外の他社の排出量と定義されております。従って、当企業グループ(海外含む)の活動に伴う他社の排出量を、カテゴリ別に算出しております。

人的資本・多様性関連リスクの指標及び目標

当企業グループでは、前中期経営計画『ATOM2025』における人的資本・多様性に関連するリスクを評価する指標として、「第4 提出会社の状況 5 従業員の状況等」欄における女性活躍推進法等に基づく「女性管理職比率」「男性の育児休暇取得率」「男女間賃金格差」の3つの指標に加え、下記のとおり指標を採用してまいりました。

(管理職に占める女性労働者の割合、男性労働者の育児休業取得率及び労働者の男女の賃金の差異)
 提出会社

当事業年度				
管理職に占める女性労働者の割合 (%) (注1)	男性労働者の育児休業取得率 (%) (注2)	労働者の男女の賃金の差異 (%) (注1、3)		
		全労働者	正規雇用労働者	パート・有期労働者
2.3	107	58.2	62.1	56.0

- (注) 1 「女性の職業生活における活躍の推進に関する法律」(2015年法律第64号)の規定に基づき算出したものであります。
 2 「育児休業、介護休業等育児又は家族介護を行う労働者の福祉に関する法律」(1991年法律第76号)の規定に基づき、「育児休業、介護休業等育児又は家族介護を行う労働者の福祉に関する法律施行規則」(1991年労働省令第25号)第71条の6第1号における育児休業等の取得割合を算出したものであります。
 3 男女間の管理職比率の違いが賃金格差の大きな要因であり、同一職種における賃金体系においての性別による処遇差ではありません。

(人的資本・多様性に関連するリスクを評価する指標)

項目	2022年度実績	2023年度実績	2024年度実績	2025年度実績
人的付加価値率(注2、3)	100	106	108	112
女性総合職比率(注1)	5%	6%	5%	5%
男性育休取得率(注1)	82%	70%	84%	107%
特定資格保有者数(注2、4)	100	101	104	107

- (注) 1 「女性の職業生活における活躍の推進に関する法律」(2015年法律第64号)及び「育児休業、介護休業等育児又は家族介護を行う労働者の福祉に関する法律」(1991年法律第76号)の規定に基づき公表している提出会社のみを対象としております。
 2 2022年度を100とした場合の指数表示であります。
 3 付加価値額(連結売上総利益)を連結人件費総額で割ることにより算出してあります。
 4 各種の特定資格のうち、当社の業務遂行上、特に重要な指標として監理技術者資格保有者数を抽出し、指数化してあります。

新中期経営計画『ATOM2028』においては、「第4 提出会社の状況 5 従業員の状況等」欄における女性活躍推進法等に基づく「女性管理職比率」「男性の育児休暇取得率」「男女間賃金格差」に加え、(1)サステナビリティに対する考え方及び当企業グループの重要課題(マテリアリティ)に記載の主なKPI「付加価値創造性」「特定資格保有者数」「従業員エンゲージメント指数」「健康経営スコア」を人的資本KPIとして2030年度目標を定め、進捗管理をしております。

(重要課題(マテリアリティ)のうちの人的資本KPI)

外部環境	重要課題(マテリアリティ)	『ATOM2028』における主な取組	主なKPI(2030年度目標)
少子高齢化・労働力制約社会	人的資本施策の強化	<ul style="list-style-type: none"> 技術力・専門性を高める人事施策の実施 “いきいき”と働き続けるための基盤整備 人権リスクの把握と対応策の推進 	<ul style="list-style-type: none"> 付加価値創造性5%向上(2025年比) *付加価値創造性=1人あたり人件費+1人あたり営業利益 特定資格保有者数(注)100人 従業員エンゲージメント指数120(2022年度100) 健康経営スコア60以上 *回答法人全体の平均に基づく偏差値

(注)特定資格保有者：監理技術者等有資格者

3 【事業等のリスク】

有価証券報告書に記載した事業の状況、経理の状況等に関する事項のうち、経営者が連結会社の財政状態、経営成績及びキャッシュ・フローの状況に重要な影響を与える可能性があると認識している主要なリスクは、以下のとおりであります。

当企業グループはこれらのリスクの可能性を認識した上で、発生の回避及び発生した場合の対応に努める方針であります。特に、経営戦略上のリスクについては、必要に応じて経営会議や取締役会において審議を行っており、事業運営上のリスクについては、必要に応じて執行役員会において議論し、対応策を検討しております。また、それらを組織的かつ体系的に管理する必要があるため、リスクマネジメント規定を制定し、グループ全体のリスク全般の監視及び対応を当社のリスクマネジメント委員会が主導しております。

一方、サステナビリティの課題に関しては、当社にサステナビリティ推進委員会を設置した上、当企業グループの各部門から実務担当者を中心に選抜し、気候変動リスク及び人的資本・多様性リスクを中心にその回避策を策定し、グループの持続的成長を阻害する中長期的なリスク要因を特定・評価しております。特定・評価されたリスクが重大である場合は連携したリスクマネジメント委員会とともに取締役会等に報告し、適切な対応策の検討をすることとしております。なお、以下の記載は当企業グループに関するリスクをすべて網羅するものではありません。

文中における将来に関する事項は、当連結会計年度末現在において入手可能な情報に基づいて当企業グループが判断したものであります。

(1) 事業環境にかかるリスク

リスク項目	リスク概要	基本的対応方針	発生可能性	影響度
設備投資需要の変動	当企業グループの主力事業である動伝事業及び設備装置事業の売上は、各産業界における設備投資の動向や、メーカーの製品に組み込まれる部品供給量に大きく依存する傾向にあります。従って、景気の低迷等により設備投資や部品供給量が抑制される場合には、当企業グループ全体の業績に少なからぬ影響を及ぼす可能性があります。	当企業グループでは、グローバルでの経済状況の変化を注意深く見守り、各業界の設備投資需要やメーカーの生産計画の予測情報を入手するなどして、状況に応じた対応を迅速に取れるように対策を行っております。これらについては、定期的に取り締り役員会や執行役員会で報告、検討をしております。	中	高
競合の激化	当企業グループが関連するそれぞれの事業分野において、競合会社との競争激化により、価格競争や品質競争の結果、売上高や利益が減額するという事態になり、業績に悪影響が出る可能性があります。	当企業グループでは、各事業分野において、顧客価値を高める新商品の開発を継続的に実施しており、また、従来商品については、得意とするエンジニアリング力を生かしたトータルな設備導入提案を実施すること、顧客ニーズを徹底的にくみ取った商品提案を実施することなどにより、付加価値を高めた商品販売に尽力しております。これらについては、定期的に取り締り役員会や執行役員会で報告・検討をしております。	低	中
人材の確保	当企業グループの中長期的な成長は、従業員個々の力量に大きく依存しております。当企業グループで最も重要な資産は人材であるという認識のもと、人材の配置・育成を推進しておりますが、適切な時期に優秀な人材を計画通りに確保できない場合や人材の成長が滞る場合などは、当企業グループの中長期の成長が阻害される恐れがあります。	当企業グループでは、左記をサステナビリティ関連リスクと認識し、人的資本・多様性リスクに対処するためにサステナビリティ推進委員会での中心テーマに据えております。この中で、人材採用と育成が現在の対処すべき課題に加え、将来のリスクでもあるものと認識しており、当社独自のきめ細かい人事制度の検討やOJTをはじめとした社員教育、待遇の改善や働きやすい環境整備や制度構築などを継続的に実施しております。	低	高
海外事業の拡大と為替レートの変動	当企業グループでは、東南アジアを中心とした海外市場において事業の拡大を図っております。このため、海外子会社の進出地域を中心にそれぞれの国や地域において、テロや政情悪化、商習慣の違い等が発生した場合には、当該子会社の業績悪化に加え、当企業グループの海外における業績に悪影響を及ぼす可能性があります。	海外の事業環境の全般についての情報については、海外子会社や駐在員事務所を通じ、必要に応じ収集することにしております。特にアジア各国企業・業界の設備投資動向、環境関連規制、輸出入関連規制等が当企業グループの業績へ与える影響を中心に情報収集しております。	高	中
	在外連結子会社の売上、費用、資産を含む現地通貨建ての項目は、連結財務諸表の作成において円換算するため、換算時の為替レートが大幅に変動した場合には、円換算後の価値も大幅に変動し、当企業グループの経営成績及び財政状態が悪影響を受ける可能性があります。	当企業グループでは、為替相場の変動による影響を受ける外国通貨建ての取引については、外貨預金口座を通じての決済や為替予約取引等を原則とすることとしており、為替変動リスクをヘッジしております。		

(2) 事業運営にかかるリスク

リスク項目	リスク概要	基本的対応方針	発生可能性	影響度
長期大型工事案件の想定外の採算悪化や工期の遅延	工事の進捗度に基づく売上を計上する物件などの長期大型工事案件については、仕様変更や追加工事、下請業者や協力工場の経営悪化、納期遅延の要因等により追加原価の発生や工期遅延が発生する可能性があります。また、案件によっては将来の工事損失に備えるため、工事損失引当金の計上をする場合があります、それらにより収益性が低下する恐れがあります。	当企業グループでは、工事ごとの管理体制を整備し、受注時における見積及び受注後の進捗管理を厳正に管理しております。採算性に変化があった場合は、速やかに見積原価の変更を行うなど、売上計上時に相応の精度を確保するように徹底しております。	中	高
売上時期の変動	設備物件の顧客納期は年度末である3月期末時に集中する傾向にあります。従って、納品・稼働時期の遅れにより3月末予定の売上が翌期にずれ込む場合には、当企業グループの事前に予想していた期間の経営成績に影響を及ぼす可能性があります。	当企業グループでは、客先・仕入先との納品・稼働時期に関するスケジュール管理を厳格にするために、情報交換を緊密にすることを日頃から該当部門に指示することをはじめ、執行役員会では、各部門の当初の売上計画に対する進捗度を毎月報告するなどにより状況の推移を監視しており、可能な限り正確な3月末予定売上額の把握に努めております。	低	中
与信管理	当企業グループの販売先は1万数千社を超える社数となっており、それら販売先には中小の事業者が相当数存在し、設備投資の状況等国内景気の動向によっては、今後、貸倒引当金の積増しを要する事態や貸倒損失が生じる可能性があります。	当企業グループでは、法務・審査室を中心に、債権管理には各販売先別にその業容、資力に応じた与信設定を行うと共に、必要に応じ預り保証金の入手を行うほか、年1回必ずその見直しを執行し、信用状態の継続的な把握を行っており、不良債権の発生が極力少なくなるよう努めております。また、貸倒引当金の計上に関しては、一般債権については貸倒実績率により、貸倒懸念債権等特定の債権については個別に回収可能性を勘案し、回収不能見込額を計上しております。	低	中
情報セキュリティ	当企業グループでの情報セキュリティを構築する上で、コンピュータウイルスの感染や不正アクセスその他不測の事態により、社外に情報が漏洩した場合は、当企業グループの社会的な信用力の低下を招き、業績及び財政状態に悪影響を及ぼす可能性があります。	当企業グループにおける情報セキュリティの確保については、サイバー攻撃に強いシステムの導入を行うとともに、個人情報や機密情報の保護のためグループ管理体制の下で徹底を図り、定期的に情報セキュリティ上の脆弱性の検証を行い、それに対する対策を行っております。	低	高
有価証券投資	当企業グループでは、グループ企業の株式を保有すると共に、事業上の関係緊密化及び投資採算性等に鑑み、客先・仕入先・金融機関等に対し有価証券投資を行っております。有価証券投資は主として当社が行っており、連結貸借対照表上に計上されている投資有価証券の大半は、当社が保有するものであります。これらの時価については、今後の経済環境や企業収益の動向によって大幅に下落する可能性があります。また、「その他有価証券」で市場価格のないものについては、移動平均法による原価法で評価しておりますが、今後、投資先企業の財政状態が著しく低下したこと等の事実がある場合には評価減を行う可能性があります。	政策保有株式については、保有先との業務提携や取引の維持・強化のために保有を継続しているものがありますが、その意義が薄れたと判断したものについては、計画的に売却しております。なお、当社では年度末において、継続保有が適当かどうかの判断を銘柄ごとに取り締役会で審議しております。	中	中

(3) 環境・災害、その他にかかるリスク

リスク項目	リスク概要	基本的対応方針	発生可能性	影響度
災害の発生	大地震等の自然災害や突発的な事故等によりグループの事業活動が不能になる場合に加え、客先・仕入先において生産設備等に多大な損害を受けた場合やインフラに問題が発生した場合には、予定している機械設備等の販売・仕入に支障が生ずる可能性があります。また、感染症の発生等により当企業グループの活動全般が阻害された場合には、当企業グループの経営成績に重大な影響を及ぼす可能性があります。	当企業グループでは、自然災害に対し当企業グループに被る災害・事故等の発生を防ぎ、災害が発生した場合の被害を最小限に抑えるために、定期的に設備点検、防災訓練等を実施しており、社員の安否確認システムも導入しております。また、BCP（事業継続計画）の考え方を導入しており、業務全般の地域分散対応（他地域にて業務を代替して継続すること）や、営業活動や商品納入指示活動が在宅でも一部実施可能な仕組みを導入しております。これにより被災時でも重要な事業を継続し、早期に事業復旧できるよう準備を行っております。	低	高
気候変動による移行リスク、物理リスク	気候変動リスクに関しては、産業革命前からの気温上昇を+1.5未満に抑えるシナリオ（主として移行リスク）においては、社会の脱炭素化に向けた規制強化によるコストの増加（炭素税等）が業績に与える可能性があります。一方、産業革命前からの気温上昇が+4となるシナリオ（主として物理リスク）においては、自然災害の甚大化の影響を被り、上記のような具体的な支障が生ずる可能性があります。	サステナビリティ推進委員会を設置し、当企業グループ全体にわたる気候変動リスクや人的資源・多様性リスクを特定・評価しております。このうち、気候変動に関連する移行リスク及び物理リスクについては、シナリオ分析を踏まえたうえで、リスクと機会を特定し、財務的な影響を踏まえて重要性を評価し、対応策を合わせて検討することにしております。又、特定・評価されたリスクは適宜取締役会等に報告し、適切な対応策の検討をすることとしております。	低	中
訴訟の提起	当企業グループでは、グローバルで多岐にわたる事業展開をしており、様々な訴訟を受ける可能性があります。訴訟が提起された場合に、その結果によっては、当企業グループの財政状態及び経営成績に悪影響を及ぼす可能性があります。	当企業グループでは、事業に関わる各種法令を遵守するとともに、当事者との協議の実施に努めるなどにより紛争の発生を未然に防ぐよう努めております。	低	中
特定の仕入先への依存	当企業グループにおいて、重要な仕入先として株式会社椿本チエイン及びそのグループ会社があります。株式会社椿本チエイングループの製品は当企業グループの事業戦略展開上の重要なコアの一つであり、当企業グループ全体の仕入金額の約30%を占めております。同社製品の供給が万一滞る事態が発生する場合には、当社の商品販売について客先への商品納入義務や納期を遵守できない可能性があり、売上高も減少する可能性があります。	当企業グループでは、同社グループと緊密な情報交換等を実施し、同社グループの生産計画等の情報も入手しながら継続的な商品供給体制を構築しております。	低	高

4 【経営者による財政状態、経営成績及びキャッシュ・フローの状況の分析】

当連結会計年度における当企業グループ（当社、連結子会社及び持分法適用会社）の財政状況、経営成績及びキャッシュ・フロー（以下、経営成績等）の状況の概要及び経営者の視点による経営成績等の状況に関する認識及び分析・検討内容は、以下のとおりであります。

なお、文中の将来に関する事項は、当連結会計年度末現在において判断したものであります。

(1) 経営成績の分析

経営成績の状況に関する認識及び分析・検討内容

当連結会計年度における世界経済は、世界的なインフレの継続や中国で長引く景気不振により先行き不透明な状況で推移いたしました。加えて、年度末には中東における紛争が勃発したことにより、原油価格は急騰し、さらには供給不安にまで発展するような事態となり、日本はもとより世界景気の下振れリスクが、ますます高まっております。

国内においても、食料品を中心とした物価高や円安の継続に加え、人手不足の常態化などにより経済活動は盛り上がりや欠き、先行き不透明な状況が継続しております。

このような状況下において、売上高は、豊富な受注残高を概ね納期通りに売上計上することができたことから、前年同期に比べ大きく増加いたしました。また、利益面でも、増収により売上利益が増益したため、各段階利益も増益となりました。当期は第12次中期経営計画の最終年度であり、目標としていた経常利益水準も上回り、初めて70億円を超えることができました。

以上により、当期の業績において、売上高及び各段階利益は5期連続で増収増益を果たしたことになり、いずれも過去最高となりました。

（単位：百万円）

	前連結会計年度	当連結会計年度	前期比（％）
受注高	128,935	130,093	100.9
売上高	124,323	131,032	105.4
営業利益	6,021	6,513	108.2
経常利益	6,513	7,094	108.9
親会社株主に帰属する当期純利益	4,691	5,023	107.1
自己資本利益率（ROE）（％）	11.2	10.7	
売上高経常利益率（％）	5.2	5.4	
総資産経常利益率（％）	6.7	7.1	

受注高は、前連結会計年度に比べ0.9%増加し、1,300億93百万円となりました。

売上高は、前連結会計年度に比べ5.4%増収の1,310億32百万円となりました。営業利益・経常利益・親会社株主に帰属する当期純利益は、それぞれ65億13百万円（前期比108.2%）、70億94百万円（前期比108.9%）、50億23百万円（前期比107.1%）となり、前連結会計年度に比べ増収増益となりました。

経営指標による連結経営成績の状況

経営指標による連結経営成績の状況は、上記の状況の結果、受注高の前期比成長率が0.9%、売上高の前期比成長率が5.4%、営業利益の前期比成長率が8.2%、経常利益の前期比成長率が8.9%、親会社株主に帰属する当期純利益の前期比成長率が7.1%となり、前連結会計年度に比べ増加いたしました。売上高経常利益率は5.4%、総資産経常利益率が7.1%となりました。また、かねてより10%維持を目標としておりましたROEは10.7%となっております。今後は12%以上を目標として収益性の向上に努めてまいります。

受注高・売上高の拡大並びに収益力を堅持し、客先をはじめとするステークホルダーへの貢献や、喫緊の課題である環境問題への対処などの社会的責任について事業を通じて果たしていきたいと考えております。

報告セグメントの業績の状況

報告セグメントの業績は次のとおりであります。

(単位：百万円)

	受注高 (外部顧客からの受注高)			売上高 (外部顧客への売上高)		
	前連結会計年度	当連結会計年度	前期比(%)	前連結会計年度	当連結会計年度	前期比(%)
東日本本部	46,142	41,848	90.7	44,627	44,548	99.8
西日本本部	46,168	48,356	104.7	44,562	49,000	110.0
中日本本部	18,756	21,348	113.8	17,900	18,780	104.9
開発戦略本部	17,868	18,540	103.8	17,233	18,703	108.5
合計	128,935	130,093	100.9	124,323	131,032	105.4

(東日本本部)

北海道・東北・甲信越・関東地区が担当エリアであり、全体の売上高の約34%を占めております。

当連結会計年度の売上高は、445億48百万円(前期比99.8%)となりました。当年度は、前年度の受注残高を順調に売上計上しております。このうち動伝部品の売上高につきましては、一般産業向けの部品は堅調でありましたが、自動車関連部品及び半導体製造装置関連部品が需要の減少や変化のあおりを受け、前年同期に比べ減少いたしました。設備装置関連につきましては、一般産業機械等を堅調に売上計上しており、前年同期を上回る実績となりました。この結果、営業利益は、28億83百万円(対前期3億44百万円減)となりました。受注高につきましては418億48百万円(前期比90.7%)となりました。

(西日本本部)

北陸・関西・中国・四国・九州地区が担当エリアであり、全体の売上高の約38%を占めております。

当連結会計年度の売上高は、490億0百万円(前期比110.0%)となりました。当年度は、本部全体の受注高が引き続き増加しております。また、売上高につきましても、動伝部品については、総じてエリア内の各産業への需要が幅広く強かったことから、前年同期を堅調に上回りました。設備装置関連では、中国向けの大口設備をはじめ、その他の設備工事についても、工事進捗割合に応じた売上計上を順調にしており、前年同期を大きく上回りました。この結果、営業利益は、34億63百万円(対前期5億10百万円増)となりました。受注高につきましては483億56百万円(前期比104.7%)となりました。

(中日本本部)

東海地区が担当エリアであり、全体の売上高の約14%を占めております。

当連結会計年度の売上高は、187億80百万円(前期比104.9%)となりました。当年度は、本部全体の受注高が引き続き増加しております。また、売上高につきましても、動伝部品については、重工業向けや一般産業向けを中心に前年同期を上回りました。設備装置関連につきましては、重工業向けや自動車関連産業向け、食品業界向け等の受注残高を確実に売上計上することで、前年同期を上回りました。この結果、営業利益は、13億34百万円(対前期2億11百万円増)となりました。受注高につきましては213億48百万円(前期比113.8%)となりました。

(開発戦略本部)

当企業グループ全体の海外ビジネスやマテリアルビジネスを担当し、それらビジネスの拡大や、制御・センシングビジネスに向けた新商品の開発にも取り組んでいる部門で、その売上高は全体の約14%を占めております。

当連結会計年度の売上高は、187億3百万円(前期比108.5%)となりました。当年度は、中国やASEAN各国の景気は横ばいながらも、タイや中国子会社は特定の大口案件の設備装置関連の売上があったため、前年同期を上回りました。その他の親会社による海外直接取引にかかるものでは、前年同期に比べ、設備装置関連が増加いたしました。マテリアルビジネスにつきましては、一般消費財の需要回復や新型の紅茶包装機のリリースなどにより受注高・売上高ともに前年同期に比べ増加しております。また、新規事業であるセンシング・画像処理ビジネスの売上高につきましては、当年度は若干減額となりました。この結果、営業利益は7億9百万円(対前期1億61百万円増)となりました。受注高につきましては185億40百万円(前期比103.8%)となりました。

(2) 受注、販売及び仕入の状況

当連結会計年度における報告セグメントの業績を一覧表として示すと以下のとおりであります。

受注実績

(単位：百万円)

セグメントの名称	前連結会計年度	当連結会計年度	前期比(%)
東日本本部	46,359	42,094	90.8
西日本本部	47,727	50,217	105.2
中日本本部	19,269	22,018	114.3
開発戦略本部	18,916	20,002	105.7
調整額	3,338	4,238	
合計	128,935	130,093	100.9

受注残高実績

(単位：百万円)

セグメントの名称	前連結会計年度末	当連結会計年度末	前期比(%)
東日本本部	26,927	24,232	90.0
西日本本部	40,364	39,574	98.0
中日本本部	8,919	11,359	127.4
開発戦略本部	7,168	7,213	100.6
調整額	2,623	2,562	
合計	80,757	79,818	98.8

販売実績

(単位：百万円)

セグメントの名称	前連結会計年度	当連結会計年度	前期比(%)
東日本本部	44,876	44,789	99.8
西日本本部	46,097	51,007	110.7
中日本本部	18,294	19,578	107.0
開発戦略本部	18,438	19,957	108.2
調整額	3,382	4,300	
合計	124,323	131,032	105.4

仕入実績

(単位：百万円)

セグメントの名称	前連結会計年度	当連結会計年度	前期比(%)
東日本本部	37,683	37,826	100.4
西日本本部	39,945	43,594	109.1
中日本本部	15,053	16,579	110.1
開発戦略本部	15,784	16,923	107.2
調整額	3,382	4,300	
合計	105,083	110,624	105.3

(3) 財政状態の分析

(単位：百万円)

	前連結会計年度末	当連結会計年度末	増減額
流動資産	81,082	77,117	3,965
固定資産	19,590	22,947	3,357
資産合計	100,672	100,064	608
流動負債	52,016	44,197	7,818
固定負債	4,639	5,665	1,026
負債合計	56,655	49,863	6,792
純資産合計	44,017	50,201	6,184
自己資本比率(%)	43.4	49.9	

当連結会計年度末の資産合計は1,000億64百万円であり、前連結会計年度末の1,006億72百万円に比べ、6億8百万円減少いたしました。このうち流動資産は、前連結会計年度末に比べ、39億65百万円減少いたしました。主な要因は、現金及び預金が48億53百万円減少した一方で、受取手形、売掛金及び契約資産が12億20百万円増加したこと等によるものであります。固定資産は、前連結会計年度末に比べ、33億57百万円増加いたしました。主な要因は、投資有価証券の時価が上昇したことにより前連結会計年度末に比べ34億92百万円増加したこと等によるものであります。

当連結会計年度末の負債合計は498億63百万円であり、前連結会計年度末の566億55百万円に比べ、67億92百万円減少いたしました。このうち流動負債は、前連結会計年度末に比べ、78億18百万円減少いたしました。主な要因は、電子記録債務が86億39百万円、前受金が15億47百万円減少した一方で、支払手形及び買掛金が25億29百万円増加したこと等によるものであります。固定負債は、前連結会計年度末に比べ、10億26百万円増加いたしました。主な要因は、繰延税金負債が12億27百万円増加したこと等によるものであります。

当連結会計年度末の純資産合計は502億1百万円であり、前連結会計年度末の440億17百万円に比べ、61億84百万円増加いたしました。主な要因は、親会社株主に帰属する当期純利益を50億23百万円計上したこと、投資有価証券の時価が前連結会計年度末に比べ上昇したことにより、その他有価証券評価差額金が25億85百万円増加した一方で、配当金の支払い15億82百万円を実施したこと等によるものであります。

この結果、自己資本比率は49.9%となり、財務安全性指標として維持する目標の30%を大きく超え、前連結会計年度に引き続き財務安全性を確保することができました。

(4) キャッシュ・フローの分析

(単位：百万円)

	前連結会計年度	当連結会計年度	増減額
営業活動によるキャッシュ・フロー	3,592	3,553	7,146
投資活動によるキャッシュ・フロー	461	250	211
財務活動によるキャッシュ・フロー	2,051	1,629	422
現金及び現金同等物の期末残高	28,953	24,100	4,853

当連結会計年度における現金及び現金同等物（以下、資金）は、241億0百万円となり、前連結会計年度末より48億53百万円減少いたしました。

当連結会計年度における各キャッシュ・フローの状況とそれらの要因は次のとおりであります。

(営業活動によるキャッシュ・フロー)

当連結会計年度における営業活動の結果使用した資金は、前連結会計年度に比べ71億46百万円多い35億53百万円となりました。

これは主に、税金等調整前当期純利益74億48百万円等による資金の増加があった一方、仕入債務の減少額61億48百万円、法人税等の支払額24億69百万円、売上債権の増加額11億4百万円、前受金の減少額15億84百万円等の資金の減少があったことによるものであります。

手形取引の廃止及び現金決済への移行により、支払時期が前倒しとなったことから営業運転資金が増加し、当連結会計年度においては資金が減少しております。なお、当該影響は決済方法の変更に伴う一過性のものであり、今後は平準化される見込であります。

(投資活動によるキャッシュ・フロー)

当連結会計年度における投資活動の結果得られた資金は、前連結会計年度に比べ2億11百万円少ない2億50百万円となりました。

これは主に、投資有価証券の売却による収入9億40百万円等の資金の増加があった一方、投資有価証券の取得による支出3億93百万円、固定資産の取得による支出3億52百万円等の資金の減少があったことによるものです。

(財務活動によるキャッシュ・フロー)

当連結会計年度における財務活動によって使用した資金は、前連結会計年度に比べ4億22百万円少ない16億29百万円となりました。

これは主に、配当金の支払額15億82百万円等の資金の減少によるものであります。

(5) 資本の財源及び資金の流動性

財務戦略の基本的な考え方

当企業グループは、強固な財務体質と資本効率を両立しつつ、企業価値向上のために戦略的に経営資源を配分することを財務戦略の基本方針としております。当連結会計年度末の自己資本比率は49.9%でありました。また、短期・長期借入金は必要最小限となるよう資金繰りを徹底し、増加運転資金には手元資金を効率的に運用することで対応しており、加えて、万一に備えての資金調達が行えるよう金融機関と貸出コミットメント契約を締結しております。一方、適切な情報開示・IR活動を通じて株主資本コストを低減できる様に努めております。

経営資源の配分に関する考え方

当企業グループでは、適正な手元現預金の水準について目安を持っており、時期によっては、大口取引案件にかかる残高の上下があるものの、概ね年間売上高の1～2か月分が安定的な経営に必要な手元資金水準と考えております。この水準を大きく超えることが継続すると予想されるものについては、企業価値向上に資する経営資源として適正に配分できるように努めております。

資金需要及び資金調達

資金需要につきましては、売上原価又は棚卸資産に該当する仕入高、並びに販売費及び一般管理費の営業費用が、当企業グループの運転資金として要する主なものであります。販売費及び一般管理費の主なものは、人件費、出張旅費を主体とする旅費交通費、及び事務所家賃を主体とする地代家賃であります。

また今後、当企業グループの新たな収益の源泉となり、企業価値向上に貢献していくとの判断から、新規事業や海外事業について子会社の新設やM & Aも含めた投資の検討を行ってまいります。

資金調達につきましては、手元資金を効率的に運用することで対応しており、加えて、万一に備えての資金調達が行えるよう金融機関と貸出コミットメント契約を締結しております。

(6) 重要な会計方針及び見積り

当企業グループの連結財務諸表は、我が国において一般に公正妥当と認められている会計基準に基づき作成しております。この連結財務諸表の作成にあたって、重要な会計方針については「第5 経理の状況 1 連結財務諸表等 (1)連結財務諸表 注記事項 (連結財務諸表作成のための基本となる重要な事項)」の項目に記載の通りであります。重要な見積りについては、財務状態、経営成績及びキャッシュ・フローの状況に影響を与えるような見積り・予測・判断が必要となり、当企業グループでは過去の実績値や状況に応じ合理的と判断される入手可能な情報に基づき、継続的に見積り・予測・判断を行っております。しかしながら、見積り特有の不確実性を伴うため、実際の結果と異なる場合があります。

当企業グループにおける重要な見積りとして、以下の事項が考えられます。

(進捗度に基づく売上高の計上)

進捗度に基づく売上高の計上は、工事ごとの管理体制を整備した上で、受注時に工事内容が特定され、その見積原価が反映していること、また受注後に工事内容に変化があった場合には、速やかに見積原価の変更を行うなど進捗管理を厳正に管理することで進捗率を合理的に見積り、それに見合った売上高を算定しております。

これらの見積りに対し、将来発生する様々な要因に伴い追加原価及び工期遅延が発生する可能性があるため、実際に生じた金額が見積りと異なる可能性があります。

なお、詳細については、「第5 経理の状況 1 連結財務諸表等 (1)連結財務諸表 注記事項 (重要な会計上の見積り)」として記載しております。

(7) その他

重要な取引先との関係

当企業グループにおいて、重要な取引先として株式会社椿本チエイン及びそのグループ会社があります。その取引内容につきましては、「第5 経理の状況 1 連結財務諸表等 (1)連結財務諸表 注記事項 関連当事者情報」の事項に記載の通りであります。株式会社椿本チエイングループの製品は当企業グループの事業戦略展開上の重要なコアの一つであり、従来から販売面のみならず、商品開発面及び相互間の業務処理の効率化といった面から継続的な協力・協働を進めてきております。同グループ製品群に係る市場でのコスト面、品質面での競争は激化しており、製・販一体となった更なる販売力・商品力の強化が求められております。

このような状況を踏まえ、当企業グループは、株式会社椿本チエイングループと共に統一した営業戦略の下での協力・協働関係を更に強化することとし、ターゲットとした事業領域・商品領域については、両者によるワーキングチームの編成等、一歩進めた共同営業の展開により同グループ製品の販売拡大を図って行くと共に、IT化により、相互間の事業処理面でも効率化を更に進めていくこととしております。

資本収益性や市場評価への対応

当連結会計年度につきましてはROEは10.7%となり、CAPMによる推定の株主資本コストを上回る資本収益性は達成できていると認識しております。しかしながら、以下のとおり、PBR（株価純資産倍率）は1倍であり、十分な市場評価を得られておりません。このため、株主資本コストや資本収益性を十分に意識し、ROE 12%以上を達成することを中期経営計画にて表明しております。更には、ROE向上のための資本政策や利益計画を策定し、投資家をはじめとするステークホルダーの期待に応えながら、持続的な成長と中長期的な企業価値向上を図ってまいります。

	前連結会計年度末	当連結会計年度末
ROE（自己資本利益率）（%）	11.2	10.7
連結会計年度末株価終値（円）	2,072	2,707
1株当たり純資産額（円）	2,382.17	2,717.46
PBR（株価純資産倍率）（倍）	0.87	1.00

（注）1 上記の連結会計年度末株価終値は、東京証券取引所におけるものであります。

2 PBRは、各年度末の株価終値を1株当たり純資産額で割って算出しております。

5 【重要な契約等】

該当事項はありません。

6 【研究開発活動】

特記すべき事項はありません。

第3 【設備の状況】

1 【設備投資等の概要】

(1) 提出会社

特記すべき事項はありません。

(2) 国内子会社

特記すべき事項はありません。

(3) 在外子会社

特記すべき事項はありません。

2 【主要な設備の状況】

(1) 提出会社

2026年3月31日現在

事業所名 (所在地)	セグメント の名称	設備の内容	帳簿価額(百万円)					従業員 数 (人)
			建物	機械装置 及び 運搬具	土地 (面積㎡)	工具、 器具及び 備品	合計	
大阪本社 (大阪市北区)	西日本本部 開発戦略本部 全社資産	事務所設備	64	0	()	105	171	240
東京本社 (東京都港区)	東日本本部 開発戦略本部 全社資産	事務所設備	19	0	()	64	84	159
名古屋支店 (名古屋市西区)	中日本本部 開発戦略本部	事務所設備	19		()	27	46	92
三河安城営業所 (愛知県安城市 注2)	中日本本部 全社資産	事務所設備	93		227 (600)	3	323	6
四国営業所 (香川県高松市 注3)	西日本本部 全社資産	事務所設備	92		40 (329)	1	134	2
研修施設 (神奈川県足柄下郡)	全社資産	福利厚生施設	287	2	47 (5,530)	16	353	

(注) 1 現在休止中の主要な設備は、ありません。

2 当該営業所は、子会社であるツバコー東海㈱に、建物の一部を貸与しております。

3 当該営業所は、子会社であるツバコー四国㈱に、建物の一部を貸与しております。

(2) 国内子会社

特記すべき事項はありません。

(3) 在外子会社

特記すべき事項はありません。

3 【設備の新設、除却等の計画】

特記すべき事項はありません。

第4 【提出会社の状況】

1 【株式等の状況】

(1) 【株式の総数等】

【株式の総数】

種類	発行可能株式総数(株)
普通株式	48,000,000
計	48,000,000

【発行済株式】

種類	事業年度末現在 発行数(株) (2026年3月31日)	提出日現在 発行数(株) (2026年6月24日)	上場金融商品取引所名又は 登録認可金融商品取引業協会名	内容
普通株式	19,493,907	19,493,907	東京証券取引所 プライム市場	完全議決権株式であり、権利内容に何ら限定のない当社における標準となる株式で、単元株式数は、100株であります。
計	19,493,907	19,493,907		

(2) 【新株予約権等の状況】

【ストックオプション制度の内容】

該当事項はありません。

【ライツプランの内容】

該当事項はありません。

【その他の新株予約権等の状況】

該当事項はありません。

(3) 【行使価額修正条項付新株予約権付社債券等の行使状況等】

該当事項はありません。

(4) 【発行済株式総数、資本金等の推移】

年月日	発行済株式 総数増減数 (千株)	発行済株式 総数残高 (千株)	資本金増減額 (百万円)	資本金残高 (百万円)	資本準備金 増減額 (百万円)	資本準備金 残高 (百万円)
2024年4月1日 (注)	12,995	19,493		2,945		750

(注) 2024年4月1日付の株式分割(1:3)によるものであります。

(5) 【所有者別状況】

2026年3月31日現在

区分	株式の状況(1単元の株式数100株)								単元未満株式の状況(株)
	政府及び地方公共団体	金融機関	金融商品取引業者	その他の法人	外国法人等		個人その他	計	
					個人以外	個人			
株主数(人)		14	22	189	70	45	15,907	16,247	
所有株式数(単元)		53,190	1,582	41,737	27,310	62	70,647	194,528	41,107
所有株式数の割合(%)		27.4	0.8	21.5	14.0	0.0	36.3	100.0	

(注) 1 自己株式882,108株は、「個人その他」に8,821単元及び「単元未満株式の状況」に8株を含めて記載しております。なお、2026年3月31日現在の実質的な保有数は、881,508株であります。

2 「その他の法人」の欄には、株式会社証券保管振替機構名義の株式が12単元含まれております。

3 「金融機関」の欄には、役員株式交付信託が保有する当社株式が2,432単元含まれております。

(6) 【大株主の状況】

2026年3月31日現在

氏名又は名称	住所	所有株式数(千株)	発行済株式(自己株式を除く。)の総数に対する所有株式数の割合(%)
株式会社椿本チエイン	大阪市北区中之島3丁目3番3号	2,014	10.82
太陽生命保険株式会社	東京都中央区日本橋2丁目7番1号	1,636	8.79
NORTHERN TRUST CO.(AVFC) RE IEDP AIF CLIENTS NON TREATY ACCOUNT (常任代理人 香港上海銀行東京支店 カストディ業務部)	50 BANK STREET CANARY WHARF LONDON E14 5NT, UK (東京都中央区日本橋3丁目11番1号)	1,272	6.83
日本マスタートラスト信託銀行株式会社(信託口)	東京都港区赤坂1丁目8番1号 赤坂インターシティAIR	1,098	5.90
光通信KK投資事業有限責任組合 無限責任組合員光通信株式会社	東京都豊島区西池袋1丁目4番10号	793	4.26
株式会社日本カストディ銀行(信託口)	東京都中央区晴海1丁目8番12号	520	2.80
日本生命保険相互会社	東京都千代田区丸の内1丁目6番6号	453	2.44
株式会社三井住友銀行	東京都千代田区丸の内1丁目1番2号	431	2.32
株式会社三菱UFJ銀行	東京都千代田区丸の内1丁目4番5号	426	2.29
ツバコー従業員持株会	大阪市北区梅田3丁目3番20号明治安田生命大阪梅田ビル	327	1.76
計	-	8,972	48.21

(注) 1 上記のほか、当社保有の自己株式881千株があります。なお、自己株式には、役員株式交付信託の信託財産として株式会社日本カストディ銀行(信託口)が保有する当社株式(243千株)は含まれておりません。

2 日本マスタートラスト信託銀行株式会社(信託口)の所有株式は、信託業務に係る株式であります。

3 株式会社日本カストディ銀行(信託口)の所有株式には、信託業務に係る株式(277千株)、役員株式交付信託の信託財産として保有する当社株式(243千株)が含まれております。

(7) 【議決権の状況】

【発行済株式】

2026年3月31日現在

区分	株式数(株)	議決権の数(個)	内容
無議決権株式			
議決権制限株式(自己株式等)			
議決権制限株式(その他)			
完全議決権株式(自己株式等)	(自己保有株式) 普通株式 881,500		
完全議決権株式(その他)	普通株式 18,571,300	185,713	
単元未満株式	普通株式 41,107		1単元(100株)未満の株式
発行済株式総数	19,493,907		
総株主の議決権		185,713	

- (注) 1 「完全議決権株式(その他)」欄の普通株式には株式会社証券保管振替機構名義の株式が1,200株(議決権12個)含まれております。
- 2 「単元未満株式」欄の普通株式には当社所有の自己株式8株が含まれております。
- 3 「完全議決権株式(その他)」欄の普通株式には役員株式交付信託の信託財産として、株式会社日本カストディ銀行が保有する株式が243,200株(議決権2,432個)含まれております。なお、当該信託が保有する当社株式に係る議決権の数2,432個は、議決権不行使となっております。

【自己株式等】

2026年3月31日現在

所有者の氏名 又は名称	所有者の住所	自己名義 所有株式数 (株)	他人名義 所有株式数 (株)	所有株式数の 合計(株)	発行済株式総数 に対する所有 株式数の割合(%)
(自己保有株式) 当社	大阪市北区梅田 3丁目3番20号	881,500		881,500	4.52
計		881,500		881,500	4.52

- (注) 1 株主名簿上は当社名義となっておりますが、実質的に所有していない株式が600株(議決権6個)あります。なお、当該株式数は上記「発行済株式」の「完全議決権株式(その他)」欄の普通株式に含まれております。
- 2 「自己名義所有株式数」欄には役員株式交付信託の信託財産として、株式会社日本カストディ銀行が保有する当社株式243,200株は含まれておりません。

(8) 【役員・従業員株式所有制度の内容】

(株式報酬制度「役員株式交付信託」)

当社は、2020年5月8日開催の取締役会において、新たに「信託を用いた株式報酬制度」(以下、本制度)を導入することを決議し、本制度を2020年6月26日開催の第117回定時株主総会で決議いたしました。なお、2026年4月24日開催の取締役会において本制度の延長を決議しております。

本制度は、取締役(社外取締役を除く)及び執行役員(以下、取締役等)の報酬と当社の株式価値との連動性をより明確にし、取締役等が株価上昇によるメリットのみならず、株価下落リスクまでも株主の皆様と共有することで、当社の中長期的な業績の向上と企業価値の増大に貢献する意識を高めることを目的としております。

()本制度の概要

本制度は、当社が金銭を拠出することにより設定する信託(以下、本信託)が当社株式を取得し、当社が各取締役等に付与するポイントの数に相当する数の当社株式が本信託を通じて各取締役等に対して交付される、という株式報酬制度であります。

また、本制度においては、下記()の信託期間に在任する当社取締役等(ただし、下記()のとおり、当社の取締役会の決定により対象期間を5事業年度以内の期間を都度定めて延長した場合、当該延長した対象期間の間に在任する当社取締役等を含みます。)に対して当社株式が交付されます。なお、取締役等が当社株式の交付を受ける時期は、取締役等の退任時であります。

<本制度の仕組みの概要>

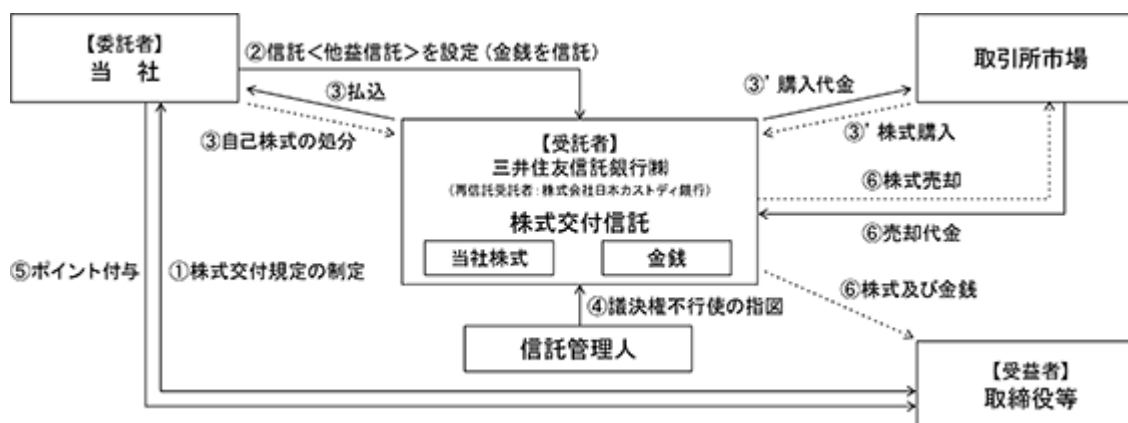

当社は取締役等を対象とする株式交付規定を制定いたします。
 当社は取締役等を受益者とした株式交付信託(他益信託)を設定いたします(本信託)。その際、当社は受託者に株式取得資金に相当する金額の金銭(ただし、当社の取締役に交付するための株式取得資金については、株主総会の承認を受けた金額の範囲内といたします。)を信託いたします。
 受託者は今後交付が見込まれる相当数の当社株式を一括して取得いたします(自己株式の処分による方法や、取引所市場(立会外取引を含みます。)から取得する方法によります。)。信託期間を通じて株式交付規定の対象となる受益者の利益を保護し、受託者の監督をする信託管理人(当社及び当社役員から独立している者といたします。)を定めます。なお、本信託内の当社株式については、信託管理人は受託者に対して議決権不行使の指図を行い、受託者は、当該指図に基づき、信託期間を通じ議決権を行使しないことといたします。
 株式交付規定に基づき、当社は取締役等に対しポイントを付与していきます。
 株式交付規定及び本信託にかかる信託契約に定める要件を満たした取締役等は、本信託の受益者として、付与されたポイントに応じた当社株式の交付を受託者から受けます。なお、あらかじめ株式交付規定・信託契約に定めた一定の事由に該当する場合には、交付すべき当社株式の一部を取引所市場にて売却し、金銭を交付いたします。

本信託終了時における本信託の残余財産のうち、当社株式については、全て当社が無償で取得したうえで、取締役会決議により消却することを予定しております。

また、本信託終了時における本信託の残余財産のうち、一定の金銭については、あらかじめ株式交付規定及び信託契約に定めることにより、当社取締役等と利害関係のない特定公益増進法人に寄付することを予定しております。

なお、本制度において受託者となる三井住友信託銀行株式会社は、株式会社日本カストディ銀行に信託財産を管理委託(再信託)いたします。

() 信託の設定

当社は、下記()に従って交付を行うために必要となることが合理的に見込まれる数の当社株式を本信託が一定期間分先行して取得するために必要となる資金を拠出し、本信託を設定いたします。本信託は、下記()のとおり、当社が拠出する資金を原資として、当社株式を取得いたします。

なお、本制度において受託者となる三井住友信託銀行株式会社は、株式会社日本カストディ銀行に信託財産を管理委託(再信託)いたします。

() 信託期間

当初信託期間は、2020年8月から2023年8月の約3年間とし導入いたしました。下記()のとおり、当社の取締役会の決定により、対象期間を5事業年度以内の期間を都度定めて延長を行うことができることから、2026年4月24日開催の取締役会において本制度の延長を決議し、対象期間を2029年8月(予定)までといたしました。

() 本信託に株式取得資金として拠出される信託金の上限額

当社は、対象期間中に、本制度により当社株式を取締役等に交付するのに必要な当社株式の取得資金として、合計金360百万円(うち取締役分が金180百万円、うち委任型執行役員分が180百万円)を上限とする金銭を対象期間中に在任する取締役等に対する報酬として拠出し、一定の要件を満たす取締役等を受益者として本信託を設定いたします。本信託は、当社が信託した金銭を原資として、当社株式を、当社からの自己株式の処分による方法又は取引所市場(立会外取引を含みます。)から取得する方法により、取得いたします。

なお、当社の取締役会の決定により、対象期間を5事業年度以内の期間を都度定めて延長するとともに、これに伴い、本信託の信託期間を延長し(当社が設定する本信託と同一の目的の信託に本信託の信託財産を移転することにより実質的に信託期間を延長することを含みます。以下も同様であります。)、本制度を継続することがあります。この場合、当社は、当該延長分の対象期間中に、本制度により取締役等に交付するために必要な当社株式の追加取得資金として、当該延長分の対象期間の事業年度数に金120百万円(うち取締役分が金60百万円、うち委任型執行役員分が60百万円)を乗じた金額を上限とする金銭を本信託に追加拠出し、下記()のポイント付与及び当社株式の交付を継続いたします。

(注)当社が実際に本信託に信託する金銭(延長時の追加信託を含みます。)は、上記の当社株式の取得資金のほか、信託報酬、信託管理人報酬等の必要費用の見込額を合わせた金額となります。

また、上記のように対象期間を延長せず本制度を継続しない場合であっても、信託期間の満了時において、既にポイントを付与されているものの未だ退任していない取締役等がいる場合には、当該取締役等が退任し当社株式の交付が完了するまで、本信託の信託期間を延長することがあります。

() 本信託による当社株式の取得方法等

本信託による当初の当社株式の取得は、上記()の株式取得資金の上限の範囲内で、当社からの自己株式処分による取得により2020年8月17日に実施いたしました。また、本制度延長後に伴う追加の当社株式の取得は、上記()の追加取得資金の上限の範囲内で、当社からの自己株式処分による取得により2023年8月17日に実施いたしました。

なお、信託期間中、取締役等の増員等により、本信託内の当社株式の株式数が信託期間中に取締役等に付与されるポイント数に対応した株式数に不足する可能性が生じた場合には、本信託に追加で金銭を信託し、当社株式を追加取得することがあります。(ただし、取締役等に付与されるポイント数に対応した株式の追加取得資金は、上記()の信託金の上限の範囲内といたします。)

()取締役等に交付される当社株式の算定方法及び上限

(a)取締役等に対するポイントの付与方法等

当社は、当社取締役会で定める株式交付規定に基づき、各取締役等に対し、信託期間中の株式交付規定に定めるポイント付与日において、役位等に応じたポイントを付与いたします。ただし、当社が取締役等に対して付与するポイントの総数は、1事業年度あたり180,000ポイント（うち取締役分が90,000ポイント、うち委任型執行役員分が90,000ポイント）を上限といたします。

(注)当社は、2024年4月1日付で普通株式1株につき3株の割合で株式分割を行っております。上記のポイント数については、当該株式分割後の株式数に基づき記載しております。

(b)付与されたポイントの数に応じた当社株式の交付

取締役等は、上記(a)で付与されたポイントの数に応じて、下記(c)の手に従い、当社株式の交付を受けます。なお、1ポイントは当社株式1株とします。ただし、当社株式について、株式分割・株式併合等、交付すべき当社株式数の調整を行うことが合理的であると認められる事象が生じた場合には、かかる分割比率・併合比率等に応じて、合理的な調整を行います。

(c)取締役等に対する当社株式の交付

各取締役等に対する上記(b)の当社株式の交付は、各取締役等がその退任時において、所定の受益者確定手続を行うことにより、本信託から行われます。ただし、このうち一定の割合の当社株式については、源泉所得税等の納税資金を当社が源泉徴収する目的で本信託において売却換金したうえで、当社株式に代わり金銭で交付することがあります。また、本信託内の当社株式について公開買付けに応募して決済された場合等、本信託内の当社株式が換金された場合には、当社株式に代わり金銭で交付することがあります。

()議決権行使

本信託内の当社株式に係る議決権は、当社及び当社役員から独立した信託管理人の指図に基づき、一律に行使しないことといたします。かかる方法によることで、本信託内の当社株式に係る議決権の行使について、当社経営への中立性を確保することを企図しております。

()配当の取扱い

本信託内の当社株式に係る配当は、本信託が受領し、当社株式の取得代金や本信託に係る受託者の信託報酬等に充てられます。

()信託終了時における当社株式及び金銭の取扱い

本信託終了時における本信託の残余財産のうち、当社株式については、全て当社が無償で取得したうえで、取締役会決議により消却することを予定しております。

また、本信託終了時における本信託の残余財産のうち、一定の金銭については、あらかじめ株式交付規定及び信託契約に定めることにより、当社取締役等と利害関係のない特定公益増進法人に寄付することを予定しております。

本制度の要点は次のとおりであります。

本制度の対象者	取締役（社外取締役を除きます。）及び取締役に兼務しない委任型執行役員
当初対象期間	3事業年度（2020年度～2022年度）
延長後対象期間	3事業年度（2026年度～2028年度）
当初株式の取得方法	当社の自己株式処分を引き受ける方法
追加株式の取得方法	当社の自己株式処分を引き受ける方法
本制度の対象者に付与されるポイント数の上限	1事業年度あたり180,000ポイント（うち取締役分90,000ポイント、うち委任型執行役員分90,000ポイント）(注)
ポイント付与基準	役位に応じて定まる数のポイントを付与
本制度の対象者に対する当社株式等の給付時期	退任時

(注)当社は、2024年4月1日付で普通株式1株につき3株の割合で株式分割を行っております。上記のポイント数については、当該株式分割後の株式数に基づき記載しております。

(株式報酬制度「従業員持株会向け譲渡制限付株式インセンティブ」)

当社は、2026年5月8日開催の取締役会において、従業員持株会向け譲渡制限付株式インセンティブ制度(以下、本制度)を導入し、本制度に基づき、下記のとおり、ツバコー従業員持株会(以下、本持株会)を割当予定先として、譲渡制限付株式としての自己株式の処分(以下、「本自己株式処分」又は「処分」)を行うことについて決議いたしました。

本制度は、本持株会に加入する当社及び当社子会社の従業員(非居住者である者を除く。)のうち、本制度に同意する当社及び当社子会社の従業員(以下、対象従業員)に対し、対象従業員の福利厚生増進策として、本持株会を通じて、当社が発行又は処分する当社普通株式を譲渡制限付株式として取得させる機会を創出することによって、対象従業員の財産形成の一助とすることに加えて、当社の企業価値の持続的な向上を図るインセンティブを対象従業員に与えるとともに、対象従業員が当社の株主との一層の価値共有を進めることを目的としております。

()本制度の概要

本制度においては、当社及び当社子会社から対象従業員に対し、1名につき110株を譲渡制限付株式として付与するための特別奨励金として、金銭債権(以下、本特別奨励金)が支給され、対象従業員は本特別奨励金を本持株会に対して拠出することとなります。そして、本持株会は、対象従業員から拠出された本特別奨励金を当社に対して現物出資することにより、譲渡制限付株式としての当社普通株式の発行又は処分を受けることとなります。

本制度により、当社普通株式を新たに発行又は処分する場合において、当該普通株式の1株当たりの払込金額は、その発行又は処分に係る各取締役会決議の日の前営業日における東京証券取引所における当社普通株式の終値(同日に取引が成立していない場合は、それに先立つ直近取引日の終値)を基礎として、本持株会(ひいては対象従業員)にとって特に有利な金額にならない範囲において取締役会にて決定いたします。

当社及び本持株会は、本制度による当社普通株式の発行又は処分に当たっては、一定期間、割り当てを受けた株式に係る第三者への譲渡、担保権の設定その他の処分を禁止すること(以下、譲渡制限)、一定の事由が生じた場合には割り当てを受けた株式を当社が無償取得することなどをその内容に含む、譲渡制限付株式割当契約を締結いたします。また、対象従業員に対する本特別奨励金の支給は、当社と本持株会との間において譲渡制限付株式割当契約が締結されることを条件として行われることとなります。

なお、対象従業員は、譲渡制限が解除されるまでの間、本持株会に係る持株会規約(以下、本持株会規約)(注)に基づき、本持株会に拠出した金銭債権に応じて対象従業員が保有することとなる譲渡制限付株式に係る対象従業員の有する会員持分(以下、「譲渡制限付株式持分」又は「RS持分」)について、引き出すことを制限されることとなります。

(注)本持株会は、本自己株式処分に係る取締役会決議後速やかに開催される本持株会の理事会において、本自己株式処分を受けるに先立って、本制度に対応した、本持株会規約の改定を決議予定であり、当該改定は、当該理事会決議後の本持株会規約に基づく本持株会の会員への通知発信後2週間を経過し、かつ、本持株会の会員からの異議が本持株会の会員数の3分の1以下の場合に効力が発生する予定です。

本自己株式処分においては、本制度に基づき、割当予定先である本持株会が対象従業員から拠出された本特別奨励金の全部を現物出資財産として払い込むことで、本持株会に対して、当社普通株式(以下、本割当株式)を処分することとなります。本自己株式処分において、当社と本持株会との間で締結される譲渡制限付株式割当契約(以下、本割当契約)の概要は、下記「()本割当契約の概要」のとおりです。本自己株式処分における処分株式数は、上記()の(注)に記載のとおり後日確定しますが、本制度の適用対象となり得る最大人数である当社及び当社子会社の従業員800名の全員が本持株会に加入し、本制度に同意した場合には88,000株を予定しています。かかる処分株式数を前提とした場合、本自己株式処分における株式の希薄化規模は、2026年3月31日現在の発行済株式総数19,493,907株に対し0.45%(小数点以下第3位を四捨五入しています。割合の計算において以下同じです。)であり、2026年3月31日現在の総議決権個数185,707個に対し0.47%です。

本制度の導入は、対象従業員の福利厚生増進策として、本持株会を通じて、当社が発行又は処分する当社普通株式を譲渡制限付株式として取得させる機会を創出することによって、対象従業員の財産形成の一助とすることに加えて、当社の企業価値の持続的な向上を図るインセンティブを対象従業員に与えるとともに、対象従業員が当社の株主との一層の価値共有を進めることを目的とするものであり、当社グループの企業価値の増大に寄与するものと考えており、本自己株式処分における処分株式数及び株式の希薄化規模は合理的であり、また、その希薄化規模を踏まえても市場への影響は軽微であると判断しています。

なお、本自己株式処分は、本自己株式処分に係る処分期日の前日までに改定された本持株会規約の効力が発生すること、及び所定の期間内に当社と本持株会との間で本割当契約が締結されることを条件として実施されます。

< 本制度の仕組みの概要 >

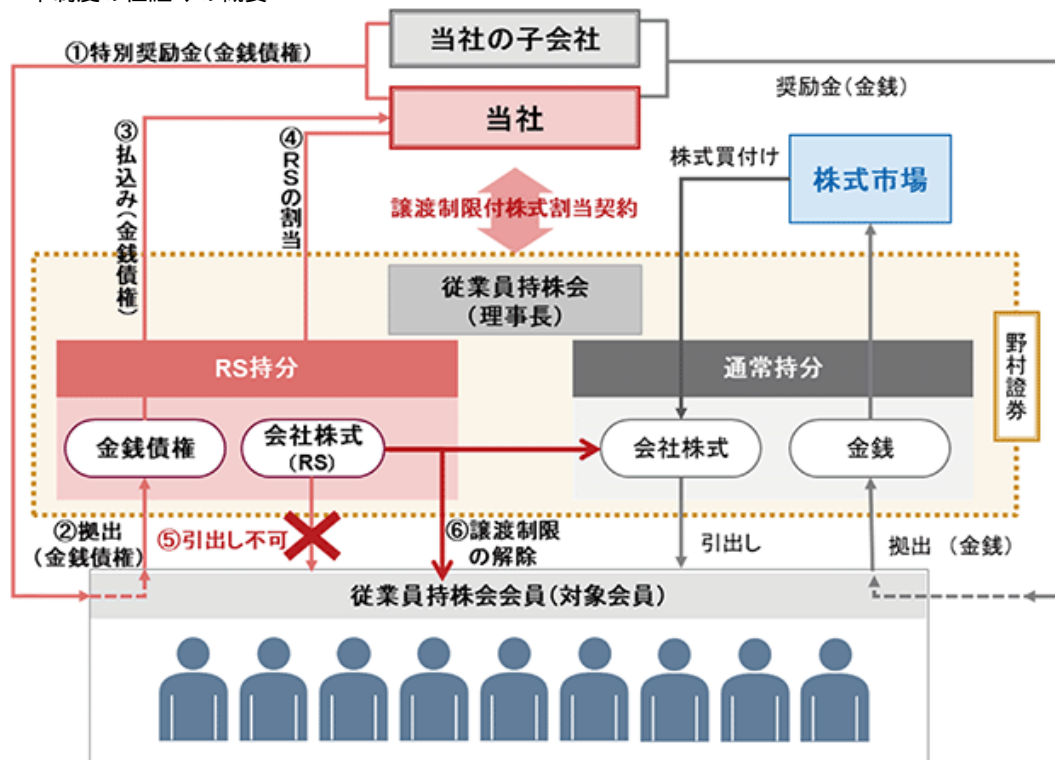

当社及び当社子会社は、対象従業員に譲渡制限付株式付与のための特別奨励金として金銭債権を支給します。
 対象従業員は、上記の金銭債権を本持株会へ拋出します。
 本持株会は、上記で拋出をされた金銭債権を取りまとめ、当社へ払い込みます。
 当社は、本持株会に対して譲渡制限付株式（上図において、RS）として本割当株式を割り当てます。
 本割当株式は、野村証券株式会社を通じて、本持株会が開設した専用口座へ入庫され、譲渡制限期間中の引出しが制限されます。
 本割当株式は、譲渡制限解除後に、通常持分又は対象従業員名義の証券口座に振替えられます。

() 本割当契約の概要

(a) 譲渡制限期間

2026年10月8日から2029年12月31日まで

(b) 譲渡制限の解除条件

対象従業員が譲渡制限期間中、継続して、本持株会の会員であったことを条件として、当該条件を充足した対象従業員の有する譲渡制限付株式持分に応じた数の本割当株式の全部について、譲渡制限期間が満了した時点で、譲渡制限を解除する。

(c) 本持株会を退会した場合の取扱い

対象従業員が、譲渡制限期間中に、定年その他の正当な事由により、本持株会を退会する場合（会員資格を喪失した場合又は退会申請を行った場合を意味し、死亡による退会も含む。）には、当社は、本持株会が対象従業員の退会申請を受け付けた日（会員資格を喪失した場合には当該資格を喪失した日（死亡による退会の場合には死亡した日）とし、以下、退会申請受付日）において当該対象従業員の有する譲渡制限付株式持分に応じた数の本割当株式の全部について、退会申請受付日をもって譲渡制限を解除する。

(d) 非居住者となる場合の取扱い

対象従業員が、譲渡制限期間中に、海外転勤等により、非居住者に該当することとなる旨の当社又は当社子会社の決定が行われた場合には、当該決定が行われた日（以下、海外転勤等決定日）における当該対象従業員の有する譲渡制限付株式持分に応じた数の本割当株式の全部について、海外転勤等決定日をもって譲渡制限を解除する。

(e) 当社による無償取得

対象従業員が、譲渡制限期間中に法令違反行為を行った場合その他本割当契約で定める一定の事由に該当した場合、当社は、当該時点において当該対象従業員の有する譲渡制限付株式持分に応じた数の本割当株式の全部について、当然に無償で取得する。また、当社は、譲渡制限期間満了時点又は上記(c)若しくは(d)で定める譲渡制限解除時点において、譲渡制限が解除されない本割当株式について、当然に無償で取得する。

(f) 株式の管理

本割当株式は、譲渡制限期間中の譲渡、担保権の設定その他の処分をすることができないよう、譲渡制限期間中は、本持株会が野村證券株式会社に開設した専用口座で管理される。また、本持株会は、本持株会規約の定めに従い、譲渡制限付株式持分について、対象従業員の有するそれ以外の会員持分（以下、通常持分）と分別して登録し、管理する。

(g) 組織再編等における取扱い

譲渡制限期間中に、当社が消滅会社となる合併契約、当社が完全子会社となる株式交換契約又は株式移転計画その他の組織再編等に関する事項が当社の株主総会（ただし、当該組織再編等に関して当社の株主総会による承認を要しない場合においては、当社の取締役会）で承認された場合には、取締役会の決議により、当該承認の日において本持株会の保有に係る本割当株式のうち、対象従業員の有する譲渡制限付株式持分に応じた数の本割当株式の全部について、組織再編等効力発生日の前営業日の直前時をもって、譲渡制限を解除する。

() 処分金額の算定根拠及びその具体的内容

割当予定先である本持株会に対する本自己株式処分は、譲渡制限付株式付与のために対象従業員に支給された本特別奨励金を出資財産として、対象従業員が本持株会に拠出して行われるものです。処分金額につきましては、恣意性を排除した金額とするため、2026年5月7日（取締役会決議日の前営業日）の東京証券取引所プライム市場における当社普通株式の終値である2,920円としております。これは、取締役会決議日直前の市場株価であり、合理的で、かつ特に有利な金額には該当しないものと考えております。

なお、この処分金額の東京証券取引所プライム市場における当社普通株式の終値平均からの乖離率（小数点以下第3位を四捨五入）は次のとおりとなります。

期間	終値平均 (円未満切捨て)	乖離率
1ヶ月(2026年4月8日～2026年5月7日)	2,763円	5.68%
3ヶ月(2026年2月9日～2026年5月7日)	2,855円	2.28%
6ヶ月(2025年11月10日～2026年5月7日)	2,821円	3.51%

2026年5月8日開催の取締役会に出席した監査役4名全員（うち社外監査役2名）は、上記処分金額について、本自己株式処分が本制度の導入を目的としていること、及び処分金額が取締役会決議日の前営業日の東京証券取引所プライム市場における当社普通株式の終値であることに鑑み、割当予定先に特に有利な金額に該当せず、適法である旨の意見を表明しています。

() 企業行動規範上の手続に関する事項

本自己株式処分は、希薄化率が25%未満であること、支配株主の異動を伴うものではないことから、東京証券取引所の定める有価証券上場規程第432条に定める独立した第三者からの意見入手及び株主の意思確認手続は要しません。

本制度における自己株式処分の要点は次のとおりであります。

(1) 処分期日	2026年10月8日
(2) 処分する株式の種類及び数	当社普通株式88,000株（注）
(3) 処分価額	1株につき2,920円
(4) 処分総額	256,960,000円（注）
(5) 処分方法（割当予定先）	第三者割当の方法により、本持株会から引受けの申込みがされることを条件として、上記（2）に記載の処分する株式の数の範囲で本持株会が定めた申込み株式の数を本持株会に対して割り当てます（当該割り当てた数が処分する株式の数となります。）。 （ツバコー従業員持株会 88,000株） なお、各対象従業員からの付与株式数の一部申し込みは受け付けられないものとします。
(6) その他	本自己株式処分については、金融商品取引法に基づく臨時報告書を提出しております。

(注) 「処分する株式の数」及び「処分総額」は、本制度の適用対象となり得る最大人数である当社及び当社子会社の従業員800名に対して、それぞれ当社普通株式110株を譲渡制限付株式として付与するものと仮定して算出したものであり、実際に処分する株式の数及び処分総額は、対象従業員の数（最大800名）に応じて確定します。具体的には、上記（5）に記載のとおり、本持株会が定めた申込み株式の数が「処分する株式の数」となり、当該数に1株当たりの処分価額を乗じた額が「処分総額」となります。なお、当社又は当社子会社は、各対象従業員に対して一律に金銭債権321,200円を支給し、当社は、本持株会を通じて各対象従業員に対して一律に110株を割り当てます。

2 【自己株式の取得等の状況】

【株式の種類等】 会社法155条第7号による普通株式の取得

(1) 【株主総会決議による取得の状況】

該当事項はありません。

(2) 【取締役会決議による取得の状況】

該当事項はありません。

(3) 【株主総会決議又は取締役会決議に基づかないものの内容】

区分	株式数(株)	価額の総額(円)
当事業年度における取得自己株式	640	1,687,743
当期間における取得自己株式	159	427,728

(注) 当期間における取得自己株式には2026年6月1日からこの有価証券報告書提出日までの単元未満株式の買取りによる株式数は含まれておりません。

(4) 【取得自己株式の処理状況及び保有状況】

区分	当事業年度		当期間	
	株式数(株)	処分価額の総額(円)	株式数(株)	処分価額の総額(円)
引き受ける者の募集を行った取得自己株式				
消却の処分を行った取得自己株式				
合併、株式交換、株式交付、会社分割に係る移転を行った取得自己株式				
その他()				
保有自己株式数	881,508		881,667	

(注) 1 当期間における「その他」及び「保有自己株式数」には、2026年6月1日から有価証券報告書提出日までの単元未満株式の買取り及び買増請求により処分した自己株式は含まれておりません。

2 「保有自己株式数」には、役員株式交付信託が保有する当社株式243,200株は含まれておりません。

3 【配当政策】

当社は、従来から、連結配当性向30%以上を目標に、期間損益に応じた適正な配当を安定的に実施する事を重視しております。また、当社の剰余金の配当は、中間配当及び期末配当の年2回を基本的な方針としております。これらの配当の決定機関は、中間配当は取締役会、期末配当は株主総会であります。一方で、中期経営計画では最終年度に向けて、D O Eを配当方針に取り入れることで、短期的な利益変動や市場環境の変化に左右されにくい安定的な配当を目指してまいります。配当方針は、配当性向35%またはD O E 4%のいずれか高い水準を基準とし、累進配当を基本といたします。

継続的な安定配当の基本方針のもと、当期の期末配当金は、普通配当を5円増配し1株当たり60円とさせていただき、さらに、当社が本年10月に創業110周年を迎えることから記念配当を10円加え次のとおりとさせていただきたいと存じます。これにより、当期の1株当たり年間配当額は、中間配当金20円と合わせて、90円となります。

内部留保資金の用途につきましては、企業環境の変化に対応する今後の事業展開と、安定的な株主配当に役立ててまいります。

また、当社は会社法第454条第5項に規定する中間配当を、毎年9月30日を基準日として行うことができる旨を定款に定めております。

なお、基準日が当事業年度に属する剰余金の配当は、以下のとおりであります。

決議年月日	配当金の総額 (百万円)	1株当たり配当額 (円)
2025年10月31日 取締役会決議 (注1)	372	20.00
2026年6月26日 定時株主総会決議(予定) (注2)	1,302	70.00

(注) 1 2025年10月31日取締役会決議による配当金の総額には、役員株式交付信託が保有する当社株式に対する配当金4百万円が含まれております。

2 2026年3月31日を基準日とする期末配当であり、2026年6月26日開催予定の定時株主総会の決議事項となっております。配当金の総額には、役員株式交付信託が保有する当社株式に対する配当金17百万円が含まれております。

4 【コーポレート・ガバナンスの状況等】

(1) 【コーポレート・ガバナンスの概要】

コーポレート・ガバナンスに関する基本的な考え方

当社は、取締役会における会社の経営上の意思決定が適確かつ迅速に行なわれること、その意思決定に基づく事業展開が確実に行われること、及びこの意思決定と業務遂行の過程においてコンプライアンスが堅持されることが、コーポレート・ガバナンスの要諦と捉えております。

企業統治の体制の概要及び当該体制を採用する理由

1. 企業統治の体制の概要

当社では、監査役制度を採用しており、監督と執行の分離を進めていく体制として、執行役員制度を導入しております。執行役員は、経営の効率化と意思決定の迅速化を図るため委任型としており、業務執行に関して経営の一翼を担う者として位置付けしております。

業務執行・監視・内部統制等の仕組みは下記の通りであり、監督と執行の分離の体制として、「取締役会」、「監査役会」、「経営会議」、「執行役員会」を設置しております。「経営会議」は、代表取締役の意思決定の諮問機関であり、社内取締役が構成メンバーであります。主な機能として、代表取締役が決定する重要方針、施策について経営トップ層間の意思統一と周知徹底をはかるものであります。

また、執行役員は業務執行に関して経営の一翼を担う者として位置付けており、業務執行にかかる責任と権限を委譲しておりますので、「執行役員会」を定期的開催し、執行役員の業務執行の状況を報告・審議する体制としております。

一方、代表取締役の業務執行をサポートする体制として「内部統制委員会」、「リスクマネジメント委員会」、「コンプライアンス委員会」、「サステナビリティ推進委員会」を設置しております。これらの委員会は、金融商品取引法に基づく内部統制システム及びコンプライアンス、事業リスク、事業の持続的な発展（サステナビリティ）の面について事業活動における支障を未然防止するべく活動しております。

なお、指名委員会等設置会社における指名委員会及び報酬委員会と同様の機能を果たす機関として、任意の「指名・報酬委員会」を設置しております。この委員会は、独立役員である社外取締役2名に加え、当社の代表取締役1名で構成されており、委員長は、社外取締役が務めております。これにより、独立社外役員が委員の過半を占める体制としております。また、事務局として人事担当の取締役1名が同席しております。

同委員会の指名委員会に相当する機能は、取締役（代表取締役を含む）の新任及び再任の際に、その適正さにつき事前に審査を行い、取締役会に意見答申をするものであります。

取締役及び執行役員の任期は1年であります。

提出日（2026年6月24日）現在における経営体制は、社外取締役3名を含む取締役7名、社外監査役2名を含む監査役4名、取締役兼務者2名を含む執行役員15名であります。社外取締役3名及び社外監査役2名は、それぞれ経営陣から独立した中立性を保っております。

なお、当社は、2026年6月26日開催予定の定時株主総会の議案（決議事項）として、「取締役7名選任の件」を提案しており、当該議案が承認可決されますと、取締役6名（うち社外取締役2名）が再任となり、社外取締役1名が新たに選任される予定であります。

2. 現在の企業統治の体制を採用する理由

監査役会設置会社においては、客観的な立場からの経営監視の役割を社外監査役を含めた監査役が担っており、当社においても監査役による経営監視機能は十分に機能しております。

社外監査役2名を含む4名の監査役は監査役会で定めた監査の方針、監査業務分担等に従い、取締役会、各種委員会への出席、取締役や執行役員からの職務の執行状況についての報告の聴取等により厳正な監査を実施しております。また、内部監査部門及び会計監査人とも密接な関係を図っております。

役員制度につきましては、広範な事業領域において事業活動を行っている当社の企業統治の充実・強化に寄与する人員で構成することが重要であると考えており、社外取締役の起用もその観点から3名起用しているものであります。

以上のように、監査役会設置会社としての現体制を基礎として、継続的に企業統治の体制の向上を図ることのできる機能を充実できると考えております。

3. 会社の機関・内部統制の関係図表（2026年6月24日現在）

当社の業務執行・経営の監視の仕組み、内部統制システムとリスク管理体制の模式図は下記の通りであります。

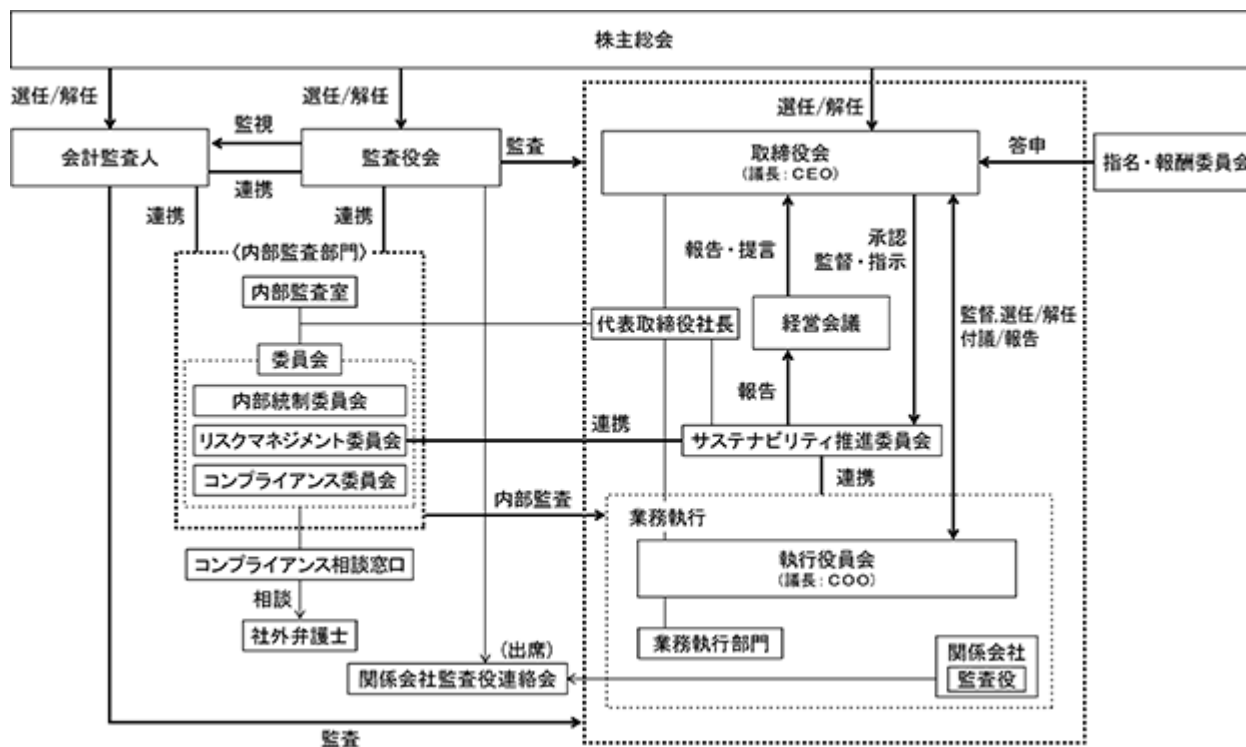

各機関ごとの構成員は次のとおりであります。

役職名	氏名	取締役会	監査役会	執行役員会	指名・報酬委員会
代表取締役会長(CEO)	椿本 哲也				
代表取締役社長(COO)	香田 昌司				
取締役	春日部 博				
取締役	藤重 卓一				
社外取締役	二宮 秀樹				
社外取締役	安原 由美子				
社外取締役	山本 直道				
常勤監査役	大河原 治				
常勤監査役	山野 慎一郎				
常勤社外監査役	小林 均				
社外監査役	山本 哲也				
執行役員					

は議長又は委員長、 は出席メンバーを示しております。

は、その職務を行うため必要な場合に出席することとしております。

なお、2026年6月26日開催予定の定時株主総会の議案(決議事項)として、「取締役7名選任の件」を提案しております。当該議案が承認可決された場合、会社の機関・内部統制の関係に変更はありませんが、各機関ごとの構成員は次のとおりとなります。

役職名	氏名	取締役会	監査役会	執行役員会	指名・報酬委員会
代表取締役会長(CEO)	椿本 哲也				
代表取締役社長(COO)	香田 昌司				
取締役	春日部 博				
取締役	藤重 卓一				
社外取締役	安原 由美子				
社外取締役	山本 直道				
社外取締役	鈴木 幸司				
常勤監査役	大河原 治				
常勤監査役	山野 慎一郎				
常勤社外監査役	小林 均				
社外監査役	山本 哲也				
執行役員					

は議長又は委員長、 は出席メンバーを示しております。

は、その職務を行うため必要な場合に出席することとしております。

企業統治に関するその他の事項

1. 内部統制システムの整備の状況

当社が、企業の社会的責任、ステークホルダーの立場の尊重等を踏まえた経営の基本方針に基づき、経営戦略や事業目的を実現していくための企業統治の中で、「コンプライアンスと効率的な業務執行を確保する体制を構築し、それを検証しながら問題点を早期に把握し、それを迅速に是正していくこと」が内部統制システムの基本だと考えております。

内部統制の整備の状況につきましては、以下に記載のとおりであります。

- a. 取締役・使用人の職務執行が法令・定款に適合することを確保するための体制について
 - イ) 企業倫理規定、コンプライアンス規定をはじめとするコンプライアンス体制に係る規定を当企業グループの取締役及び従業員が法令・定款及び社会規範を遵守した行動をとるための行動規範とします
 - ロ) 当社は、コンプライアンス担当取締役を任命し、その所管するコンプライアンス委員会において、コンプライアンスの取組を当企業グループを横断的に統括します
 - ハ) 当社の代表取締役の下に内部監査部門(リスクマネジメント委員会、コンプライアンス委員会、内部統制委員会及び内部監査室)を設置し、当企業グループの各部門の業務執行及びコンプライアンスの状況等について監査し、その結果を、監査を実施した当企業グループの代表取締役社長に報告するとともに、重要と判断された事項については、当社の代表取締役・取締役会・監査役会に報告します
 - ニ) 当企業グループにコンプライアンス上の問題が発見された場合には、速やかにコンプライアンス委員会に報告される体制とし、同委員会はそれ等の内容に応じ、当社の代表取締役・経営会議・取締役会・執行役員会・監査役会等へ報告するとともに、所定の手続きを経て再発防止策を実施します
 - ホ) コンプライアンス委員会と人事部門は連携して、当企業グループの取締役及び従業員に対するコンプライアンスに係る研修・教育を行うとともに、法令上疑義ある行為等について当企業グループの従業員が直接情報提供を行う手段として内部通報制度を設置・運営します
- b. 取締役の職務の執行に係る情報の保存及び管理に関する体制について

当社は取締役の職務執行に係る情報の保存及び管理につき管理部門を管掌する取締役を統括責任者に任命し、文書管理規定及び情報保護管理規則にて、職務執行に係る情報を文書又は電磁的媒体に記録し、保存・管理しております。取締役及び監査役は文書管理規定により常時これらの文書等を閲覧できるものとしております。

また、関係会社は、当社の文書管理規定、情報保護管理規則を準用し、当社と同水準の情報管理水準を自社で維持するものとしております。

- c. 損失の危険の管理に関する規程その他の体制について
当企業グループの多岐にわたる事業上のリスクを組織的かつ体系的に管理するため、当企業グループのリスクマネジメント規定を制定し、リスクマネジメント委員会によりグループ横断的な管理体制とし、事業損失の極小化をはかっております。具体的なリスク管理とその対応については、
- イ) コンプライアンス・災害・情報セキュリティ及び輸出管理等に係るリスクについては、それぞれの担当部署において規則・ガイドラインの制定、研修の実施、マニュアルの作成・配布等を行うものとし、グループ横断的なリスク状況の監視及び対応はコンプライアンス委員会が行う
 - ロ) コンプライアンス委員会と内部監査室は、経理部門等との連携により当企業グループのリスク管理状況を把握し、必要に応じリスクマネジメント委員会等へ報告するとともに、所定の手続を経てリスク管理体制の改善策及び発生したリスクへの対応策等を実施する
 - ハ) 気候変動・人的資本・多様性等、サステナビリティに関連するリスクについては、サステナビリティ推進委員会が特定・評価し、取締役会・経営会議に報告の上、リスクマネジメント委員会と連携してリスクへの対応を行うこととしております。
- d. 取締役の職務の執行が効率的に行われることを確保するための体制について
当企業グループは、
- イ) 当社の経営会議による代表取締役社長の業務執行に係る重要な意思決定の補佐
 - ロ) 取締役会による中長期経営計画の策定、中期経営計画に基づく事業部門毎の業績目標と予算の設定と、ITを活用した月次・四半期業績管理の実施
 - ハ) 取締役会及び執行役員会による月次業績等のレビューと改善策の実施
- といった経営管理システムを用いて各社が定めた職務権限・意思決定ルールの下で、取締役の業務執行の効率化を図っております。
- なお、関係会社においては、関係会社管理・運営規定を定め、取締役の職務の執行の効率化をはかっております。
- e. 当企業グループにおける業務の適正を確保する為の体制について
関係会社の経営状態の把握と指導及び育成を推進し、当企業グループの経営効率化をはかるため関係会社管理・運営規定を定め、関係会社の事業に関して責任を負う取締役を任命し、法令遵守体制、リスク管理体制を構築する権限と責任を与え、コンプライアンス委員会は経理部門、人事部門等と連携してこれらを横断的に推進し、管理しております。
- f. 監査役の職務を補助すべき使用人に関する事項等について
当社の監査役会は管理部門を管掌する取締役に求めて、直接管理部門所属の従業員に監査業務に必要な事項を命令することができるものとし、監査役会より監査業務に必要な命令を受けた従業員はその命令に関して、取締役等の指揮命令を受けないものとしております。
- なお、当該従業員の考課、異動等を行う際には、監査役会の事前同意を得るものとしております。
- g. 取締役及び使用人が監査役に報告するための体制その他の監査役への報告に関する体制について
- イ) 当企業グループの取締役又は従業員が監査役あるいは監査役会に対して、法定の事項に加え、当企業グループに重大な影響を及ぼす事項、内部監査の実施状況、内部通報制度による通報状況及びその内容を速やかに報告する体制を整備しております。
- なお、報告の方法については、当社の管理部門を管掌する取締役と監査役会との協議により決定しております。
- ロ) 監査役あるいは監査役会へ報告を行った当企業グループの取締役又は従業員に対し、当該報告をしたことを理由として不利な取扱いを行うことを禁止し、その旨を当企業グループの取締役及び従業員に周知徹底しております。
- h. その他監査役が監査を実効的に行われることを確保するための体制について
- イ) 代表取締役以下の各取締役は、監査役の重要な会議への出席、監査役への報告等監査業務の遂行が円滑に行われるための環境を整備するとともに、代表取締役社長は監査役会との定期的な会合をもって、監査上の重要課題について意見交換をしております。
 - ロ) 監査役は、内部監査部門と連携を図り情報交換を行い、必要に応じて内部監査に立ち会うものとしております。
 - ハ) 監査役がその職務執行について、当社に対し必要な費用の前払い等の請求をした時は、担当部門において審議の上、当該請求に係る費用を速やかに処理するものとしております。
- i. 財務報告の信頼性を確保するための体制について
当社は、当企業グループの財務報告の信頼性を確保するため、経営者の定めた「財務報告に係る内部統制を実施する為の基本方針」に基づいて内部統制システムを整備・運用し、内部統制委員会を設置して、有効な内部統制の維持と改善及び適正な評価を行っていくものとしております。

j. 反社会的勢力の排除へ向けた対応について

当企業グループは、企業倫理規定により、反社会的な勢力に対し毅然とした態度で対応し、経済的利益等は供与しない旨を明確にし、対応部署の設定と外部専門機関との連携、反社会的勢力に関する情報の収集と管理等に係る体制を整備して、こうした勢力との関係を遮断し、被害を防止するものとしております。

2. リスク管理体制の整備の状況

事業活動全般にわたり生じるさまざまなリスクは「第2 事業の状況 3 事業等のリスク」に記載の通りであります。経営戦略上のリスクについては、事前に関連部門においてリスクの分析やその対応策の検討を行い、必要に応じて経営会議、取締役会において審議を行っております。

業務運営上のリスクについては、全社横断的な管理を行うリスクマネジメント委員会を設置し、統括責任者を定め、その下でコンプライアンス委員会等がリスクマネジメント活動の計画立案・実施・報告を行う他、関連各部門との情報交換によりリスク管理の推進を図っております。

また、サステナビリティ関連のリスクについては、サステナビリティ推進委員会が特定・評価しております。ここにおいて特定・評価された重要なリスクは適宜リスクマネジメント委員会と連携しつつ、取締役会・経営会議に報告し、適切な対応策の検討をすることとしております。

3. 取締役の定数、任期及び選解任の決議要件

当社は、2007年6月28日開催の定時株主総会において定款の変更が決議されたことにより、変更後の定款で取締役の定数を12名以内と定め、任期についても、「選任後1年以内に終了する事業年度のうち最終のものに関する定時株主総会の終結の時までとする。」と定めております。

取締役の選解任の決議は、選任につきましては、株主総会において「議決権を行使することができる株主の議決権の3分の1以上を有する株主が出席し、その議決権の過半数をもって行う。」と、解任につきましては、株主総会において「議決権を行使することができる株主の議決権の過半数を有する株主が出席し、その議決権の3分の2以上をもって行う。」とそれぞれ定款に定めております。また選任決議につきましては、累積投票によらない旨を定款に定めております。

4. 自己の株式の取得

当社は、自己の株式の取得について経済情勢の変化に対応して財務政策等の経営諸施策を機動的に遂行することを可能とするため、定款で「会社法第165条第2項の規定により、取締役会の決議によって自己の株式を取得することができる。」と定めております。

5. 中間配当

当社は、株主への機動的な利益還元を行うため、会社法第454条第5項の規定により、定款で「取締役会の決議により、毎年9月30日を基準日として中間配当を行うことができる。」と定めております。

6. 株主総会の特別決議要件

当社は、株主総会の特別決議要件について、定款で「会社法第309条第2項に定める決議は、議決権を行使することができる株主の議決権の3分の1以上を有する株主が出席し、その議決権の3分の2以上をもって行う。」と定めております。

これは、株主総会における特別決議の定足数を緩和することにより、株主総会の円滑な運営を行うことを目的とするものであります。

7. 取締役、監査役及び会計監査人の責任免除

当社は、取締役、監査役及び会計監査人が期待される役割を十分に発揮できるように、取締役、監査役及び会計監査人（取締役、監査役及び会計監査人であった者を含む。）の会社法第423条第1項の責任につき、善意でかつ重大な過失がない場合は、取締役会の決議により法令の定める限度額の範囲内で、その責任を免除することができる旨、定款に定めております。

また、取締役（業務執行取締役等であるものを除く。）及び監査役については、会社法第423条第1項の責任につき、善意でかつ重大な過失がない場合は、法令の定める限度額の範囲内で、その責任を限定する契約を締結することができる旨、定款に定めております。

8. 役員等賠償責任保険契約の概要

当社は、会社法第430条の3第1項に規定する役員等賠償責任保険契約を保険会社との間で締結しております。当該保険契約の被保険者の範囲は当社の取締役、監査役、執行役員及び重要な使用人であり、被保険者は保険料を負担しておりません。

当該保険契約により保険期間中に被保険者に対して提起された損害賠償請求にかかる訴訟費用及び損害賠償金等が填補されることとなります。ただし、被保険者の職務の執行の適正性が損なわれないようにするため、当該被保険者が法令違反の行為であることを認識して行った行為に起因して生じた損害の場合には填補の対象とならないなど、一定の免責事由があります。

取締役会の活動状況

取締役会は、社外取締役3名を含む取締役7名で構成され、原則として毎月1回開催しており、必要に応じて臨時取締役会を開催し、各議案に関する審議・業務執行の状況等の監督を実施しております。

開催については、代表取締役会長が当社の取締役会を招集し、議長にあたります。なお、当社における会長の役割は、主として経営の監督を行うことであり、執行役員を兼務しておりません。

取締役会は、取締役会付議・報告事項に関する内規に従い、当社の経営に関する基本方針、重要な業務執行に関する事項、株主総会の決議により授権された事項のほか、法令及び定款に定められた事項を決議し、重要な業務の執行状況につき報告を受けております。

当事業年度においては、

経営上重要な事項として、従業員の人事制度に関する議案、組織改編及び幹部人事等に関する議案に関する決議をいたしました。

財務に関する事項として、主に決算及び予算の承認に関する議案について決議いたしました。

業績予想及び事業の進捗状況、各種委員会からの報告事項、関連当事者取引の有無、稟議事項決裁等、決裁にかかる事項を決裁し、報告にかかる事項につき報告を受けました。

取締役会の開催・出席状況（2025年4月～2026年3月）

役職名	氏名	開催回数（回）	出席回数（回）
代表取締役会長(CEO)	椿本 哲也	13	13
代表取締役社長(COO)	香田 昌司	13	13
取締役	春日部 博	13	13
取締役	藤重 卓一	13	13
社外取締役	二宮 秀樹	13	13
社外取締役	安原 由美子	13	13
社外取締役	山本 直道	13	13
常勤監査役	大河原 治	13	13
常勤監査役	山野 慎一郎	13	13
常勤社外監査役	小林 均	13	13
社外監査役	山本 哲也	13	13

指名・報酬委員会の活動状況

指名委員会等設置会社における指名委員会及び報酬委員会と同様の機能を果たす機関として、任意の指名・報酬委員会を設置しております。

指名・報酬委員会は、当社の社外取締役2名（二宮秀樹氏、山本直道氏）と当社の代表取締役の椿本哲也氏の3名で構成されております。

同委員会の指名委員会に相当する機能は、取締役（代表取締役を含む）の新任及び再任の際に、その適正さにつき事前に審査を行い、取締役会に意見答申をするものであります。

同委員会の報酬委員会に相当する機能は、取締役及び執行役員の報酬制度や報酬水準について意見を求められ、審査をするものであります。審査後、速やかに取締役会に審査結果を答申することになっております。

具体的には、取締役等の個人別報酬について、基本報酬額に加え、個人別の業績連動報酬及び株式報酬の内容が、あらかじめ定めている支給算定式に正しく合致しているか、株式交付規定通りの株式付与となっているか等について審議し、取締役会に意見答申をするものであります。

当事業年度においては、

2025年6月開催の株主総会に議案として提出された取締役候補者並びに執行役員の陣容は妥当であるとの答申が、2025年5月に開催された取締役会に報告されております。

2025年4月からの取締役及び執行役員の報酬制度や報酬水準は妥当であるとの答申が、2025年6月に開催された取締役会に報告されております。

指名・報酬委員会の開催・出席状況（2025年4月～2026年3月）

役職名	氏名	開催回数（回）	出席回数（回）
社外取締役	二宮 秀樹	2	2
社外取締役	山本 直道	2	2
代表取締役会長(CEO)	椿本 哲也	2	2

2026年6月26日開催予定の定時株主総会の議案(決議事項)として、「取締役7名選任の件」を提案しております。当該議案が承認可決されますと、指名・報酬委員会は、当社の社外取締役2名（安原由美子氏、山本直道氏）と当社の代表取締役の椿本哲也氏の3名で構成される予定であります。なお、委員長には安原由美子氏が内定しており、引き続き独立社外役員が委員の過半を占める体制としております。

(2) 【役員の状況】

役員一覧

1. 提出日（2026年6月24日）現在の当社の役員の状況は、以下のとおりであります。

男性10名 女性1名 （役員のうち女性の比率 9.1%）

所有株式数の記載における上段（「現在」と表記）は現に所有する普通株式を表すものであります。また、下段（「潜在」と表記）は潜在的に所有する普通株式として、株式報酬制度による今後交付予定の株式数を表すものであります。

役職名	氏名	生年月日	略歴	任期	所有株式数 (百株)
代表取締役 取締役会長 CEO	椿本 哲也	1955年3月11日生	1989年4月 当社入社 1991年6月 当社取締役 海外事業プロジェクトチーム担当 1992年5月 TSUBACO SINGAPORE PTE.LTD. 代表取締役社長 1997年6月 当社代表取締役社長 2005年7月 当社代表取締役社長 SRS事業管掌 2007年7月 当社代表取締役社長 海外事業総括 2011年10月 当社代表取締役社長 開発戦略本部長 2018年6月 当社代表取締役会長 海外事業担当 2019年6月 当社代表取締役会長 CEO (現在)	(注) 4	(現在) 987 (潜在) 352
代表取締役 取締役社長 COO 兼 海外事業統括	香田 昌司	1958年11月8日生	1981年4月 当社入社 2005年4月 当社グローバル推進グループ 東日本営業部長 2010年4月 TSUBACO SINGAPORE PTE.LTD. 代表取締役 2013年10月 当社経営戦略本部 部長 兼 同本部営業企画室長 2015年6月 当社経営戦略本部 東京経営戦略室長 2016年6月 当社取締役執行役員 経営戦略本部長(企画・ 広報・コンプライアンス担当) 2018年6月 当社代表取締役社長 経営戦略担当 兼 経営戦略本部長(企画・広報担当) 2019年4月 当社代表取締役社長 2019年6月 当社代表取締役社長 COO 2024年6月 当社代表取締役社長 COO 兼 海外事業統括 (現在)	(注) 4	(現在) 150 (潜在) 302
取締役 専務執行役員 管理総括	春日 部博	1949年9月8日生	1972年4月 当社入社 2003年7月 当社情報管理部 部長 2009年10月 当社執行役員 2010年6月 当社執行役員 財経担当 2011年6月 当社取締役執行役員 2011年10月 当社取締役執行役員 管理本部副本部長 2016年6月 当社取締役専務執行役員 管理総括 兼 管理本部長 兼 内部監査担当 2018年6月 当社取締役専務執行役員 管理総括 兼 管理本部長 兼 内部監査担当 兼 コンプライアンス担当 2022年6月 当社取締役専務執行役員 管理総括 兼 管理本部長 兼 内部監査担当 兼 法務・与信管理担当 兼 広報担当 兼 内部統制担当 兼 リスクマネジメント担当 兼 コンプライアンス担当 2023年6月 当社取締役専務執行役員 管理総括 兼 管理本部長 兼 内部監査担当 兼 法務・与信管理担当 兼 広報担当 兼 サステナビリティ担当 兼 内部統制担当 兼 リスクマネジメント担当 兼 コンプライアンス担当 2024年6月 当社取締役専務執行役員 管理総括 兼 内部監査担当 兼 広報担当 兼 サステナビリティ担当 兼 内部統制担当 兼 リスクマネジメント担当 兼 コンプライアンス担当 2026年4月 当社取締役専務執行役員 管理統括 兼 内部監査担当 兼 サステナビリティ担当 兼 内部統制担当 兼 リスクマネジメント担当 兼 コンプライアンス担当 (現在)	(注) 4	(現在) 107 (潜在) 201

役職名	氏名	生年月日	略歴	任期	所有株式数 (百株)
取締役 専務執行役員 営業総括 兼 開発戦略総括 兼 開発戦略本部長	藤 重 卓 一	1956年11月17日生	1979年4月 当社入社 2009年6月 当社執行役員 東日本営業本部装置担当 兼 システム第一事業部長 2012年4月 当社執行役員 営業総括本部 東日本営業本部副 本部長(装置担当) 兼 開発戦略本部 ATOMBD担当GM 兼 ATOMBD長 2018年6月 当社取締役執行役員 東日本本部長 兼 東日本営業本部長(施工管理担当) 兼 開発戦略本部 副本部長(ATOMBD担当) 2020年6月 当社専務執行役員 東日本本部長 兼 東日本営業本部長(施工管理担当) 兼 開発戦略本部 副本部長(ATOMBD担当) 2022年6月 当社専務執行役員 東日本本部長(施工管理担当) 兼 開発戦略本部副本部長(ATOMBD担当) 2024年6月 当社取締役専務執行役員 営業総括 兼 開発戦略総括 兼 開発戦略本部長 兼 技術室担当(現在)	(注) 4	(現在) 123 (潜在) 164
取締役	二 宮 秀 樹	1955年3月15日生	1981年1月 早駒運輸株式会社入社 1990年7月 同社取締役 1992年7月 同社常務取締役 2000年7月 同社代表取締役専務(現在) 2009年6月 早駒マリンサービス株式会社 代表取締役社長(現在) 2011年4月 早駒商事株式会社 代表取締役社長(現在) 2016年6月 当社社外取締役(現在)	(注) 4	(現在) 37 (潜在)
取締役	安 原 由 美 子	1983年11月30日生	2012年12月 大阪弁護士会 弁護士登録 竹山法律事務所 入所(現在) 2022年6月 当社社外取締役(現在)	(注) 4	(現在) 14 (潜在)
取締役	山 本 直 道	1968年11月18日生	1992年10月 日本公認会計士協会 会計士補登録 アーサーアンダーセン会計事務所 (現 有限責任あずさ監査法人)入所 1996年1月 日本公認会計士協会 公認会計士登録 2001年10月 第二東京弁護士会 弁護士登録 東京青山・青木法律事務所(現 ベーカーアンド マッケンジー法律事務所)入所 2007年5月 ノースウェスタン大学ロースクール卒(LL.M.) 2012年5月 山本直道法律事務所開設 代表弁護士(現在) 山本直道公認会計士事務所開設 代表(現在) 2014年6月 当社補欠監査役 2016年6月 当社社外監査役 2024年6月 当社社外取締役(現在)	(注) 4	(現在) 74 (潜在)

役職名	氏名	生年月日	略歴	任期	所有株式数 (百株)
監査役 常勤	大河原 治	1950年7月2日生	1974年4月 当社入社 2006年10月 当社営業企画室室長 2009年6月 当社取締役執行役員 企画・コンプライアンス担当 2009年10月 当社取締役執行役員 経営企画・コンプライアンス担当 兼 経営企画管理センター長 2010年4月 当社取締役執行役員 経営企画・コンプライアンス担当 兼 経営企画管理センター経営企画室長 2011年10月 当社取締役執行役員 経営戦略本部長 兼 経営企画室長 兼 広報室長(経営戦略・コンプライアンス担当) 2016年6月 当社監査役(現在)	(注) 5	(現在) 257 (潜在)
監査役 常勤	山野 慎一郎	1962年10月16日生	1986年4月 当社入社 2009年4月 当社経理部 東京経理室長 2019年4月 当社経理部長 2023年7月 当社上席フェロー 経理担当補佐 兼 与信管理担当補佐 2024年6月 当社監査役(現在)	(注) 5	(現在) 76 (潜在)
監査役 常勤	小林 均	1956年2月14日生	1981年3月 株式会社椿本チエイン入社 2004年4月 同社経営企画センター 財務部長 2011年4月 同社本社部門本部 法務・総務部長 兼 CSR推進室長 2012年6月 同社執行役員 経営企画センター 財務部長 2015年6月 同社常勤監査役 2019年6月 同社顧問 2020年6月 当社社外監査役(現在)	(注) 5	(現在) 13 (潜在)
監査役 非常勤	山本 哲也	1955年3月29日生	1984年4月 株式会社椿本チエイン入社 2010年6月 同社執行役員 2011年6月 同社取締役執行役員 2013年6月 同社取締役常務執行役員 2013年7月 U.S. Tsubaki Holdings, Inc. 取締役社長(非常勤) 2018年6月 株式会社椿本チエイン 取締役専務執行役員 2019年6月 同社取締役 2021年6月 同社顧問 2023年6月 同社顧問契約満了 2024年6月 当社社外監査役(現在)	(注) 5	(現在) (潜在)
計					(現在) 1,838 (潜在) 1,021

- (注) 1 取締役 二宮秀樹氏、安原由美子氏、山本直道氏は、社外取締役であります。
 2 監査役 小林均氏、山本哲也氏は、社外監査役であります。
 3 当社は、法令に定める監査役の数に欠けることになる場合に備え、会社法第329条第3項に定める補欠監査役1名を選出しております。補欠監査役の略歴は以下のとおりであります。

氏名	生年月日	略歴	所有株式数 (百株)
植野 禎仁	1976年4月9日生	2000年10月 第一東京弁護士会 弁護士登録 長島・大野・常松法律事務所入所	(現在) (潜在)
		2006年6月 シカゴ大学ロースクール卒業(LL.M.)	
		2007年5月 ジョージタウン大学ローセンター卒業 (LL.M. in Taxation)	
		2008年3月 東京青山・青木・狛法律事務所(現 ベーカー アンドマッケンジー法律事務所)入所	
		2015年5月 植野法律事務所開設(現在)	
		2016年1月 日本公認会計士協会 準会員登録(現在)	
		2016年6月 当社補欠監査役(現在)	
2020年12月 公益財団法人 戸田壽一・成郎育英財団 監事 (現在)			

- 4 取締役の任期は、2025年3月期に係る定時株主総会終結の時から2026年3月期に係る定時株主総会終結の時
 までであります。
 5 監査役の任期は、2024年3月期に係る定時株主総会終結の時から2028年3月期に係る定時株主総会終結の時
 までであります。

- 6 当社では、取締役会の意思決定の充実及び迅速化並びに業務執行・監督機能強化を目的として、2007年6月28日より執行役員制度を導入しております。
 執行役員は委任型としており、15名で構成されております。上記取締役兼執行役員2名のほか、下記13名となります。なお、任期は1年であります。

役名	職名	氏名
専務執行役員	西日本本部長（施工管理担当）	山田 正行
常務執行役員	開発戦略本部 副本部長（テクノマテBD担当）	山村 純一郎
常務執行役員	経営戦略本部長	纈 纈 准志
常務執行役員	中日本本部長（施工管理担当）	磯部 好伸
常務執行役員	管理本部長	藤井 誠人
常務執行役員	東日本本部長（施工管理担当）	森 健司
執行役員	経営戦略本部 副本部長（関連企業担当）	廣政 徹也
執行役員	購買部長	今西 由美子
執行役員	西日本本部 西日本営業本部長	橋本 房生
執行役員	中日本本部 副本部長	中江 嘉久
執行役員	管理本部 副本部長（人事担当）兼 人事総務部長	小出 正弘
執行役員	法務・審査担当 兼 法務・審査室長	富 一彦
執行役員	東日本本部 東日本営業本部長 兼 横浜支店長	阿部 英樹

2. 2026年6月26日開催予定の定時株主総会の議案（決議事項）として、「取締役7名選任の件」を提案しており、当該議案が承認可決されますと、当社の役員の状況は以下のとおりとなる予定です。なお、役員の役職等につきましては、当該定時株主総会の直後に開催が予定される取締役会の決議事項の内容（役職等）を含めて記載しております。

男性10名 女性1名（役員のうち女性の比率 9.1%）

所有株式数の記載における上段（「現在」と表記）は現に所有する普通株式を表すものであります。また、下段（「潜在」と表記）は潜在的に所有する普通株式として、株式報酬制度による今後交付予定の株式数を表すものであります。

役職名	氏名	生年月日	略歴	任期	所有株式数 (百株)
代表取締役 取締役会長 CEO	椿本 哲也	1955年3月11日生	1. に記載の通り	(注) 4	(現在) 987 (潜在) 352
代表取締役 取締役社長 COO 兼 海外事業統括	香田 昌司	1958年11月8日生	1. に記載の通り	(注) 4	(現在) 150 (潜在) 302

役職名	氏名	生年月日	略歴	任期	所有株式数 (百株)
取締役 専務執行役員 管理総括	春日部 博	1949年9月8日生	1972年4月 当社入社 2003年7月 当社情報管理部 部長 2009年10月 当社執行役員 2010年6月 当社執行役員 財経担当 2011年6月 当社取締役執行役員 2011年10月 当社取締役執行役員 管理本部副本部長 2016年6月 当社取締役常務執行役員 管理統括 兼 管理本部長 兼 内部監査担当 2018年6月 当社取締役専務執行役員 管理統括 兼 管理本部長 兼 内部監査担当 兼 コンプライアンス担当 2022年6月 当社取締役専務執行役員 管理統括 兼 管理本部長 兼 内部監査担当 兼 法務・与信管理担当 兼 広報担当 兼 内部統制担当 兼 リスクマネジメント担当 兼 コンプライアンス担当 2023年6月 当社取締役専務執行役員 管理統括 兼 管理本部長 兼 内部監査担当 兼 法務・与信管理担当 兼 広報担当 兼 サステナビリティ担当 兼 内部統制担当 兼 リスクマネジメント担当 兼 コンプライアンス担当 2024年6月 当社取締役専務執行役員 管理統括 兼 内部監査担当 兼 広報担当 兼 サステナビリティ担当 兼 内部統制担当 兼 リスクマネジメント担当 兼 コンプライアンス担当 2026年4月 当社取締役専務執行役員 管理統括 兼 内部監査担当 兼 サステナビリティ担当 兼 内部統制担当 兼 リスクマネジメント担当 兼 コンプライアンス担当 2026年6月 当社取締役専務執行役員 管理統括 兼 サステナビリティ担当 兼 内部統制担当 兼 リスクマネジメント担当(予定)	(注) 4	(現在) 107 (潜在) 201
取締役 専務執行役員 営業総括 兼 開発戦略総括 兼 開発戦略本部長	藤重 卓一	1956年11月17日生	1. に記載の通り	(注) 4	(現在) 123 (潜在) 164
取締役	安原由美子	1983年11月30日生	2012年12月 大阪弁護士会 弁護士登録 竹山法律事務所 入所 2022年6月 当社社外取締役 2026年6月 当社社外取締役 コンプライアンス担当(予定)	(注) 4	(現在) 14 (潜在)
取締役	山本直道	1968年11月18日生	1. に記載の通り	(注) 4	(現在) 74 (潜在)
取締役	鈴木幸司	1957年3月29日生	1979年4月 日本電気株式会社入社 2011年4月 同社執行役員(西日本担当) 2017年4月 NCS&A株式会社 官公庁担当執行役員 株式会社TIZA 営業担当執行役員 2020年4月 MBPジャパン株式会社 社外取締役 2022年4月 2026年6月 当社 社外取締役(予定)	(注) 4	(現在) (潜在)

役職名	氏名	生年月日	略歴	任期	所有株式数 (百株)
監査役 常勤	大河原 治	1950年7月2日生	1.に記載の通り	(注) 5	(現在) 257 (潜在)
監査役 常勤	山野 慎一郎	1962年10月16日生	1.に記載の通り	(注) 5	(現在) 76 (潜在)
監査役 常勤	小林 均	1956年2月14日生	1.に記載の通り	(注) 5	(現在) 13 (潜在)
監査役 非常勤	山本 哲也	1955年3月29日生	1.に記載の通り	(注) 5	(現在) (潜在)
計					(現在) 1,801 (潜在) 1,021

- (注) 1 取締役 安原由美子氏、山本直道氏、鈴木幸司氏は、社外取締役であります。
 2 監査役 小林均氏、山本哲也氏は、社外監査役であります。
 3 当社は、法令に定める監査役の員数を欠くことになる場合に備え、会社法第329条第3項に定める補欠監査役1名を選出しております。補欠監査役の略歴は以下のとおりであります。

氏名	生年月日	略歴	所有株式数 (百株)
植野 禎仁	1976年4月9日生	1.に記載の通り	(現在) (潜在)

- 4 取締役の任期は、2026年3月期に係る定時株主総会終結の時から2027年3月期に係る定時株主総会終結の時までであります。
 5 監査役の任期は、2024年3月期に係る定時株主総会終結の時から2028年3月期に係る定時株主総会終結の時までであります。
 6 当社では、取締役会の意思決定の充実及び迅速化並びに業務執行・監督機能強化を目的として、2007年6月28日より執行役員制度を導入しております。
 執行役員は委任型としており、15名で構成されております。上記取締役兼執行役員2名のほか、下記13名となります。なお、任期は1年であります。

役名	職名	氏名
専務執行役員	西日本本部長（施工管理担当）	山田 正行
専務執行役員	管理総括補佐（人事担当）	小出 正弘
常務執行役員	経営戦略本部長（IR推進・広報担当）	纈 纈 准志
常務執行役員	管理本部長 兼 内部監査担当	藤井 誠人
常務執行役員	東日本本部長（施工管理担当）	森 健司
常務執行役員	中日本本部（施工管理担当）	中江 嘉久
執行役員	経営戦略本部 副本部長（関連企業担当）	廣政 徹也
執行役員	購買部長	今西 由美子
執行役員	西日本本部 副本部長	橋本 房生
執行役員	法務・審査担当 兼 法務・審査室長	富 一彦
執行役員	東日本本部 副本部長	阿部 英樹
執行役員	管理本部 副本部長（総務・秘書担当）	長谷坂 浩之
執行役員	開発戦略本部 副本部長（テクノマテBD担当）	佐野 亨

社外役員 の 状 況

社外取締役は3名、社外監査役は2名であります。いずれも会社との間で人的関係、資本的关系又は取引関係において特別な利害関係はありません。

なお、社外取締役二宮秀樹氏は、早駒運輸株式会社、早駒商事株式会社並びに早駒マリンサービス株式会社の代表取締役であります。いずれの法人も当社との間で人的関係、資本的关系又は取引関係において特別な利害関係はありません。社外取締役安原由美子氏は、大阪弁護士会所属の弁護士で、竹山法律事務所に所属しておりますが、同事務所と当社との間で人的関係、資本的关系又は取引関係において特別な利害関係はありません。社外取締役の山本直道氏は、山本直道法律事務所並びに山本直道公認会計士事務所の代表であります。山本直道法律事務所と当社との間で、2016年6月まで法律顧問契約を締結しており、契約期間中には通常要する程度の顧問料を支払いしております。現在、同事務所と当社との間で人的関係、資本的关系又は取引関係において特別な利害関係はありません。社外監査役小林均氏及び山本哲也氏は、当社の仕入先である株式会社椿本チエインの業務執行者であった経歴があります。なお、株式会社椿本チエインと当社との間には、年間267億円(2026年3月期実績)の仕入取引があります。

社外取締役二宮秀樹氏は、経営者としての豊富な経験と高い見識を、社外取締役安原由美子氏及び山本直道氏は、弁護士や公認会計士として培われた専門的な知見を、当社の経営に活かしていただくことを期待し、当社の経営陣から独立した中立な立場から、その経営判断が会社内部者の論理に偏ることがないように役割を果たしていただいております。社外監査役小林均氏は、長年大企業の中の経理、財務部門においてリーダーシップを發揮し、経理、財務分野には専門的な知見を有しており、社外監査役としての職務を適切に遂行していただいております。また、社外監査役山本哲也氏は、株式会社椿本チエインの取締役、国内外の同グループ会社の代表を務めるなど、当社を取り巻くビジネスに対する深い知見と豊富な経験を有しており、その知見を活かし、当社経営全般の監視等、社外監査役としての職務を適切に遂行していただいております。

当社は、2026年6月26日開催予定の定時株主総会の議案(決議事項)として、「取締役7名選任の件」を提案しております。当該議案の社外取締役候補である鈴木幸司氏については、会社経営における豊富な経験と知見を有しており、当社の社外取締役としての職務を遂行できるものと判断いたしました。選任後は、長年培われた企業経営の観点から営業・マーケティング、DX・IT分野をはじめとした、当社取締役会の意思決定および経営陣の職務執行を監督していただけるものと期待しております。

なお、当社では、社外取締役が独立性を有することの条件として、当該社外取締役が以下のいずれにも該当することがなく、当社の経営陣から独立した中立の存在であることと考えております。

1. 当社及び当社の関係会社(当社グループ)の業務執行者
2. 当社グループを主要な取引先とするもの、またはその業務執行者
3. 当社グループの主要な取引先、またはその業務執行者
4. 当社の大株主(総議決権の10%以上の議決権を直接又は間接的に保有している者)となっている者の業務執行者
5. 当社グループが大口出資者(総議決権の10%以上の議決権を直接または間接的に保有している者)となっている者の業務執行者
6. 当社グループから役員報酬以外に多額の金銭その他の財産を得ているコンサルタント、会計専門家、法律専門家
7. 過去10年間において、上記1に該当していた者
8. 過去1年間において、上記2から6までに該当していた者

また、社外監査役については、当社は、社外監査役を選任するための当社からの独立性に関する基準又は方針はないものの、選任にあたっては、会社法上の要件に加え、会社経営における豊富な経験や知見を有していること、或いは、当社のビジネスモデルについて幅広い知見を有していること、その職務に必要な専門分野における豊富な経験や実績、幅広い知見を有していることを要件とし、監査役会の同意を得た上で選任することとしております。

当社は、社外取締役3名について、一般株主と利益相反が生じるおそれがないと判断し、株式会社東京証券取引所が定める独立役員として届け出ております。

2025年4月から2026年3月までの期間に開催された取締役会は13回、監査役会は14回であり、社外取締役二宮秀樹氏、社外取締役安原由美子氏及び山本直道氏は取締役会13回全てに出席しております。社外監査役小林均氏及び山本哲也氏は、開催された取締役会及び監査役会のその全てに出席しております。

社外取締役又は社外監査役による監督又は監査と内部監査、監査役監査及び会計監査との相互連携並びに内部統制部門との関係

1. 社外取締役について

社外取締役は、監査役会と年3回の情報交換会を開催し情報交換・意見交換を行っております。また、監査役会を通じて、内部監査室、法務・審査室等及び会計監査人と年1回の直接面談の機会を設け、連携に努めております。

2. 社外監査役について

- (1)常勤の社外監査役は、常勤監査役の一員として「(3)監査の状況 監査役監査の状況」に記載の通り、内部監査部門及び会計監査人との連携に努めております。
- (2)非常勤の社外監査役は、監査役会において情報交換を行う他、適宜内部監査部門との情報交換の場に出席し活動状況の把握及び連携に努めております。

(3) 【監査の状況】

監査役監査の状況

1. 組織・人員

当社の監査役会は、常勤監査役3名（うち、1名は社外監査役）と非常勤の社外監査役1名で構成されており、財務・会計に関する相当程度の知見を有する監査役を含む計4名の監査役が監査役監査を実施しております。

また、当社では、監査役の職務を補助する専任の使用人を設置しておりませんが、管理部門の役職員が必要に応じてサポートしており、それらの部門との情報交換に努め、監査役監査の実効性を高めております。

2. 監査役会の活動状況

監査役会は、協議、審議又は決議の必要な議案を取り上げ、原則月1回開催するほか、必要に応じて開催しており、当事業年度は計14回開催され、各監査役の出席状況は、監査役の監査役会開催・出席状況（2025年4月～2026年3月）に記載の通りであります。

また、各監査役が実施した監査活動とその結果及び次月の監査予定について報告し、意思の疎通を図っております。

監査役会の具体的な検討事項は、監査報告書の作成、監査の方針、監査計画・職務分担、取締役会・その他重要な会議資料の内容確認、内部統制システムの整備・運用状況の評価であります。

なお、当事業年度の重点監査項目は次の通りです。

法改正への対応

「育児・介護休業法」の改正による社内規定の整備及び運用状況の確認を行いました。また「下請代金支払遅延等防止法」が「製造委託等に係る中小受託事業者に対する代金の支払の遅延等の防止に関する法律（通称：取適法）」になり改正され、中小受託事業者への支払状況を確認いたしました。

非財務情報開示プロセス

中期経営計画において、経営基盤の強化を図るためのサステナビリティ必要項目に対し定量目標を設定し、サステナビリティ推進委員会に設けられた推進実行チームおよび管理部門とその成果の情報の共有を図り、有価証券報告書および統合報告書において、投資家要望に基づく開示情報の拡充を行っていることを確認いたしました。

子会社の業務監査

国内子会社2社、海外子会社1社の往査を実施し、業務の執行状況の確認、関連取引等の調査を実施しました。

また、会計監査人の選解任に関する議案の決定、会計監査人の報酬の同意、並びに会計監査人が独立の立場を保持し、適正な監査を実施しているかの監視及び検証をしております。監査上の主要な検討事項については、会計監査人と協議を行うとともに、その監査の実施状況について報告を受け、必要に応じて説明を求め、監査役会で検討しております。

さらに、代表取締役（年間4回）及び社外取締役（年間3回）と定期的に面談を実施しております。

3. 常勤監査役の活動状況等

常勤監査役は監査役会において決定した監査方針及び監査計画や職務の分担に従い監査活動を行っております。活動の主なものとして、取締役会及び執行役員会へ出席するほか、職務の分担に従って内部統制委員会をはじめ各委員会や本社経理会議並びに各地区の営業会議など重要な会議へ出席し、必要に応じ意見表明しております。加えて、内部監査部門及び管理部門等の業務執行部門との定期会合やヒアリング等を通じて取締役の職務執行状況を監査しております。子会社の取締役会にはできる限りオブザーバーとして出席する他、国内外子会社の往査も一部で実施いたしました。また、インターネットを利用したテレビ会議等リモートによる情報収集もあわせて行いました。

その他、関係会社監査役連絡会を開催し、全監査役が全子会社監査役から監査報告を受け、意見交換等を行い、企業集団における内部統制システムの構築及び運用状況を監視しております。

なお、監査役は、会計監査人の監査の遂行状況について、適宜に会計監査人より説明を受けており、適正な監査が確保されていることを監視・検証しております。

監査役の監査役会開催・出席状況（2025年4月～2026年3月）

氏名	開催回数（回）	出席回数（回）
大河原 治（常勤）	14	14
山野 慎一郎（常勤）	14	14
小林 均（常勤）	14	14
山本 哲也（非常勤）	14	14

内部監査の状況

当社では内部監査を内部監査部門が受け持っております。当報告書提出日現在の人員は13名であります。

内部監査部門は監査役及び管理部門と連携して、社内各部門及び子会社の業務遂行状況の点検等を行っております。このうち内部監査室は年間計画に基づき定例監査を中心に実施し、コンプライアンス委員会は法務・審査業務を通じてコンプライアンス遵守状況の点検等を行っております。

内部監査の結果をリスクマネジメント委員会及び監査役へ適宜報告しております。また、内部監査結果のうち、重要と判断された事項については、取締役会へ直接報告しております。これにより、いわゆるデュアルレポートラインが構築されております。

一方、監査役との関係においては、監査役と内部監査部門で定例会議を開催しており、法令違反の有無・リスクの有無その他について情報共有を図り、内部監査の実効性を高めております。

当企業グループの財務報告に係る内部統制の評価については、内部統制委員会の指示・承認の下、内部監査室が実施しております。内部監査室は、評価の結果や内部統制システムの問題点等を内部統制委員会へ報告するとともに取締役会及び監査役にも報告しております。このように、当企業グループの内部統制が有効に機能するように、該当各部門が互いに連携しております。

会計監査の状況

a. 監査法人の名称

有限責任 あずさ監査法人

会計監査人につきましては、有限責任 あずさ監査法人との間で、会社法監査と金融商品取引法監査について監査契約を締結しております。各監査役は会計監査人より随時説明を受け、かつ事業報告、計算書類及び附属明細書につき検討を加え、会計監査の充実に努めております。

b. 継続監査期間

1987年以降

c. 業務を執行した公認会計士

指定有限責任社員 業務執行社員 公認会計士 浅野 豊
指定有限責任社員 業務執行社員 公認会計士 西 芳範

d. 監査業務に係る補助者の構成

当社の会計監査業務に係る補助者は、公認会計士14名、会計士試験合格者等12名、その他25名であります。

e. 監査法人の選定方針と理由

監査法人の選定方針につきましては、会計監査人の適格性、独立性に留意し判断することとしております。

再任の方針につきましては、会計監査人の適格性、独立性及び職務の遂行状況等に留意し、取締役、社内関係部署及び会計監査人から必要な資料を入手し、かつ報告を受け、毎期監査人の評価を行うこととしております。なお、当事業年度におきましては先述の方針に照らし、再任が妥当と判断しております。

また、解任又は不再任の決定の方針につきましては、以下の通りとしております。

- ・会計監査人が会社法第340条第1項各号のいずれかに該当し、解任が相当と認められる場合、監査役全員の同意により会計監査人を解任いたします。
- ・毎期実施する監査役会による監査人の評価を経て、解任又は不再任が妥当と判断した場合、監査役会は会計監査人の解任又は不再任に関する議案の内容を決定し、取締役会は当該決定に基づき当該議案を株主総会に提出し審議をはかることとしております。

f. 監査役及び監査役会による監査法人の評価

当社の監査役会は、監査法人に対して、日本監査役協会が策定した「会計監査人の評価及び選定基準に関する監査役等の実務指針（2023年12月21日 日本監査役協会）」に準拠して当社の監査役会が策定した「会計監査人の評価及び選定基準」の各号について検討・評価を行いました。その結果、当社の会計監査人は求められる監査品質を継続して行うことが出来る十分な水準と判断しました。

監査報酬の内容等

a. 監査公認会計士等に対する報酬

区分	前連結会計年度		当連結会計年度	
	監査証明業務に 基づく報酬(百万円)	非監査業務に 基づく報酬(百万円)	監査証明業務に 基づく報酬(百万円)	非監査業務に 基づく報酬(百万円)
提出会社	44		44	
連結子会社				
計	44		44	

b. その他重要な報酬の内容

(監査公認会計士等と同一のネットワークに対する報酬)

区分	前連結会計年度		当連結会計年度	
	監査証明業務に 基づく報酬(百万円)	非監査業務に 基づく報酬(百万円)	監査証明業務に 基づく報酬(百万円)	非監査業務に 基づく報酬(百万円)
提出会社		1		1
連結子会社	10	3	11	2
計	10	4	11	3

当社及び連結子会社における非監査業務の内容は、税務に関するアドバイザー業務であります。

c. 監査報酬の決定方針

当社の監査公認会計士等に対する監査報酬の決定方針は、代表取締役が監査役会の同意を得て定める旨を定款に定めております。

d. 監査役会が会計監査人の報酬等に同意した理由

取締役会が提案した会計監査人に対する報酬等に対して、当社の監査役会が会社法第399条第1項に基づき同意した理由は、会計監査人の監査計画の内容、会計監査の職務遂行状況及び報酬見積もりの算出根拠を検討し、それらが適切であると判断したためであります。

(4) 【役員の報酬等】

当事業年度における役員の報酬等については、下記の通りであります。

役員の報酬等の額又はその算定方法の決定に関する方針に係る事項

当社は役員の報酬等の額の決定に関する方針を定めており、役員の報酬等は、その客観性が確保され、各人の役割と責任に値する報酬額となるようにしております。

これらに基づき、役員の報酬等の決定につきましては、取締役及び監査役を区別し、年額の報酬限度額について株主総会で決議することとしております。

また、役員の報酬等の額の決定に関する方針の中で、取締役で執行役員を兼務する者の報酬額については、取締役部分と執行役員部分に分離せず、取締役報酬のみとして扱うこととし、報酬額を制限しております。

この方針のもと、社外取締役を除く取締役及び取締役を兼務しない執行役員（以下、取締役等）に対する報酬は、「基本報酬」、「業績連動報酬（短期インセンティブ報酬）」及び「株式報酬（中長期インセンティブ報酬）」で構成しております。取締役（社外取締役を除く）報酬割合につきましては、基本報酬60%、業績連動報酬30%、株式報酬10%を目安としております。社外取締役は基本報酬のみとしております。

取締役等の報酬制度や報酬水準については、決定プロセスの客観性・透明性を確保する観点から、任意に設置した指名・報酬委員会から答申を受け、取締役会の決議により決定しております。指名・報酬委員会は、取締役等の個人別の基本報酬額に加え、個人別の業績連動報酬及び株式報酬の内容が、あらかじめ定めている支給算定式に正しく合致しているか、株式交付規定通りの株式付与となっているか等について審議しております。また、個人別報酬については、役職・経歴年数・実績及び会社業績・世間水準・従業員の水準等を勘案した上で指名・報酬委員会で審議しております。当事業年度に係る報酬等についても、指名・報酬委員会で審議され、妥当である旨の答申を得ております。

取締役会から委任を受けた指名・報酬委員会は、当社の社外取締役2名（二宮秀樹氏、山本直道氏）と当社の代表取締役の椿本哲也氏の3名で構成されております。委員長は二宮秀樹氏が務めており、独立社外役員が委員の過半を占める体制としております。委任にあたっては、取締役会は指名・報酬委員会の答申を受け決定するとしております。

2026年6月26日開催予定の定時株主総会の議案（決議事項）として、「取締役7名選任の件」を提案しております。当該議案が承認可決されまると、指名・報酬委員会は、当社の社外取締役2名（安原由美子氏、山本直道氏）と当社の代表取締役の椿本哲也氏の3名で構成される予定であります。なお、委員長には安原由美子氏が内定しており、引き続き独立社外役員が委員の過半を占める体制としております。

当社の取締役等及び監査役の報酬は下記の通りであります。

(A) 基本報酬

取締役等及び監査役としての役割と役位に応じて金額を決定し、月額固定報酬として支給いたします。

なお、社外取締役の報酬は、月額固定報酬のみとしております。

監査役の報酬については、月額固定報酬のみとしております。報酬水準については監査役会にて決定しております。

(B) 業績連動報酬（短期インセンティブ報酬）

当社の業績連動報酬に係る指標は、期末における連結経常利益の計上額であります。これが20億円未満である場合は業績連動報酬を支給いたしません。当該指標を選択した理由については、連結経常利益は当企業グループの業績を反映したものであり、株主総会で報告されていること、業績の目標値として社外公表しており、経営目標達成度がステークホルダーにもわかりやすいこと、決算時に簡単にかつ正確に測定でき、恣意性を排除できること等であります。

当連結会計年度における業績連動報酬に係る指標の目標は、まず連結経常利益として20億円を確保すること、次に期初の段階で社外公表した目標連結経常利益につき69億円を確保することであり、実績は70億94百万円となりました。

なお、この業績連動報酬の支給額については、法人税法第34条第1項に規定する業務執行役員を対象としており、社外取締役及び監査役は含んでおりません。さらに各取締役等への業績連動報酬の支給額は、以下の通りに計算することと定めており、法人税法第34条第1項の規定に従っております。

また、以下の各取締役等への業績連動報酬の支給については、任意に設置した指名・報酬委員会において審議しており、当該委員会における社外取締役の全員の賛成を得た上で、取締役会はその旨の答申を得て支給決議する予定であります。

(算定方法)

1. 業績連動報酬の総額として、取締役及び執行役員のそれぞれの総額を、
 (連結経常利益 - 20億円) × 5%とする。(百万円未満切捨)
2. 連結経常利益が20億円未満の場合には、業績連動報酬を支給しない。
3. 業績連動報酬の支給総額の上限を、取締役は70百万円、執行役員は90百万円とする。
4. 取締役等各人への支給額は、次の算定方式によって計算する。(1百万円未満切捨)
5. 計算にあたっては、取締役は取締役テーブルを、執行役員は執行役員テーブルを使用する。

$\text{取締役各人への支給額} = \frac{\text{業績連動報酬の取締役分総額}}{\text{在任する取締役全ての在任期間調整後の役員別係数() × ()、小数点第3位を切り上げ)の合計}} \times \text{取締役各人の役員別係数()} \times \text{在任期間係数()}$

$\text{執行役員各人への支給額} = \frac{\text{業績連動報酬の執行役員分総額}}{\text{在任する執行役員全ての在任期間調整後の役員別係数() × ()、小数点第3位を切り上げ)の合計}} \times \text{執行役員各人の役員別係数()} \times \text{在任期間係数()}$

() (役員別係数、取締役テーブル)

役 位	係 数
代表取締役会長	2.70
取締役会長	1.50
代表取締役社長	2.50
代表取締役(専務執行役員)	2.00
取締役(専務執行役員)	1.50
取締役(常務執行役員)	1.20
取締役(執行役員)	1.00

(役員別係数、執行役員テーブル)

役 位	係 数
上席専務執行役員	2.00
専務執行役員	1.40
上席常務執行役員	1.35
常務執行役員	1.30
上席執行役員	1.20
執行役員	1.00

() (在任期間係数)

$$\text{在任期間係数} = \frac{\text{年間在任月数}}{12}$$

2026年5月に開催された指名・報酬委員会において、2025年度の業績が向上していることから、業績連動報酬の支給可否の判断基準である連結経常利益の下限額及び執行役員への支給総額の上限の見直しが取締役に答申されております。この答申に基づき、2026年6月26日開催予定の取締役会で業績連動報酬の限度額の見直しが可決されますと、連結経常利益が30億円未満の場合には業績連動報酬が支給されないこととなります。取締役及び執行役員のそれぞれの業績連動報酬の総額は、(連結経常利益 - 30億円) × 5% (百万円未満切捨) で算定されることとなり、また、支給総額の上限は、取締役70百万円、執行役員100百万円となります。

(C) 株式報酬（中長期インセンティブ報酬）

株式報酬については、取締役等の報酬と当社の株式価値との連動性をより明確にし、取締役等が株価の変動による利益・リスクを株主と共有することで、中長期的な業績の向上と企業価値の増大に貢献する意識を高めることを目的としております。株式報酬の支給にあたっては、「信託を用いた株式報酬制度」を導入しております。詳細については、「第4 提出会社の状況 1 株式等の状況 (8) 役員・従業員株式所有制度の内容」に記載しております。

(株式報酬の支給概要)

() 取締役等に対するポイントの付与方法等

当社は、各取締役等に対し、信託期間中の株式交付規定に定めるポイント付与日において、役位等に応じたポイントを付与いたします。当社が取締役等に対して付与するポイントの総数は、1事業年度あたり180,000ポイント（うち取締役分が90,000ポイント、うち執行役員分が90,000ポイント）を上限といたします。

(注) 当社は、2024年4月1日付で普通株式1株につき3株の割合で株式分割を行っております。上記のポイント数については、当該株式分割後の株式数に基づき記載しております。

() 付与されたポイントの数に応じた当社株式の交付

取締役等は、上記()で付与されたポイントの数に応じて、下記()の手に従い、当社株式の交付を受けます。なお、1ポイントは当社株式1株としております。

() 取締役等に対する当社株式の交付

各取締役等に対する上記()の当社株式の交付は、各取締役等がその退任時において、所定の受益者確定手続を行うことにより、信託から行われます。

(D) 報酬限度額

() 取締役の報酬限度額は、2016年6月29日開催の第113回定時株主総会において、年額312百万円以内（うち社外取締役分として年額180百万円以内）と決議しております。当該株主総会終結時点の取締役の員数は8名（うち社外取締役は2名）であり、本報告書提出日現在では取締役の員数は7名（うち社外取締役は3名）であります。なお、社外取締役1名増員に伴い、2022年6月29日開催の第119回定時株主総会で社外取締役の報酬限度額を年額30百万円以内と改正決議しております。当該株主総会終結時点の社外取締役の員数は3名であります。

なお、取締役報酬には、使用人兼務取締役の使用人分給と相当額は含まないものとしております。

また、2020年6月26日開催の第117回定時株主総会において、取締役等に対し、株式報酬分として3事業年度（2020年度～2022年度）分、上記の報酬限度額とは別枠で合計360百万円（うち取締役分が180百万円、うち執行役員分が180百万円）を上限とした金銭を信託拠出する旨を決議しております。なお、この決議においては、当社の取締役会の決定により、対象期間を5事業年度以内の期間を都度定めて延長することができ、当該延長分の対象期間の事業年度数に120百万円（うち取締役分が金60百万円、うち委任型執行役員分が60百万円）を乗じた金額を上限とする金銭を追加拠出できるとしてあります。対象となる当該株主総会終結時点の取締役の員数は社外取締役を除き4名であり、本報告書提出日現在も4名であります。

() 監査役の報酬限度額は、2016年6月29日開催の第113回定時株主総会において、年額84百万円以内と決議しております。当該株主総会終結時点の監査役の員数は4名（うち社外監査役は2名）であり、本報告書提出日現在も監査役の員数は4名（うち社外監査役は2名）であります。

(E) 報酬決定手続

() 当社は、コーポレート・ガバナンスの一層の充実を図るため、取締役会の諮問機関として、独立社外取締役が過半数を占める任意の指名・報酬委員会を設置しております。

() 指名・報酬委員会は、当社の役員報酬体系等に関して、取締役会から諮問を受けて、その適切性等について検討し、答申を行います。

() 指名・報酬委員会は、その委員を社外取締役2名（二宮秀樹氏、山本直道氏）、代表取締役（椿本哲也氏）で構成し、委員長を二宮秀樹氏が務め、事務局は人事担当取締役としてあります。

() 取締役会は、指名・報酬委員会の答申を得て、個人別の取締役等の報酬等の決定を行います。

役員区分ごとの報酬等の総額、報酬等の種類別の総額及び対象となる役員の員数

役員区分	報酬等の総額 (百万円)	報酬等の種類別の総額(百万円)			対象となる 役員の員数 (名)
		基本報酬	業績連動報酬	株式報酬	
取締役 (社外取締役を除く)	254	163	69	20	4
監査役 (社外監査役を除く)	38	38			2
社外役員	46	46			5

(注) 取締役(社外取締役を除く)に対する非金銭報酬等は、上記の株式報酬であります。

役員ごとの連結報酬等の総額等

連結報酬等の総額が1億円以上である者が存在しないため、記載していません。

使用人兼務役員の使用人給与

該当事項はありません。

(5) 【株式の保有状況】

投資株式の区分の基準及び考え方

当社は、保有目的が純投資目的である投資株式等は保有しない方針であります。従って、現在当社が保有している投資株式は、全て純投資目的以外の目的である投資株式であります。

保有目的が純投資目的以外の目的である投資株式

a. 保有方針及び保有の合理性を検証する方法並びに個別銘柄の保有の適否に関する取締役会等における検証の内容

1. 保有方針

当社の業務形態の性格上、重要な客先や仕入先、金融機関等の利害関係者とは特に緊密で対等な関係を構築した上でお取引させていただくことが不可欠であります。このための手段の一つとして、当社は投資目的の株式を保有しております。この保有の目的は、業務提携に関するもの、保有先との取引の維持・強化のため等のものであり、客先においては、当社の商品提案や商品採用に係る足がかりとなり、仕入先においては協業関係の強化の一端とするものであります。これらは、いずれも長期的な視点で保有先との関係継続をするためのものであります。従って、保有先との信頼関係の醸成が必要かつ可能であり、取引の経済合理性があると判断した場合において、これらの株式を保有する方針としております。しかしながら、当社を取り巻く環境の変化によって、これらの目的が極度に縮小したり、消失する場合には、当該株式は処分することになります。その場合は、マーケットに大きな影響を与えないように計画的・定期的な処分を実施する方針です。また、個別銘柄ごとにかかる買い増しや処分の要否は、担当取締役による検討を経て、取締役会で審議しております。

また、当社が投資株式を保有している当該株式発行会社が、当社の株式を保有している場合（いわゆる持合株式）において、先方が当社株式の売却意向を示された場合には、その意思を尊重いたします。一方で、先方が当社株式を売却した後でも、当初の保有目的が継続すると当社が判断した場合、重要な投資資産として保有先の株式を継続保有する可能性があります。

2. 保有の合理性を検証する方法

- ・ 銘柄ごとに、配当利回りを認識する
- ・ 銘柄ごとに、時価の含み損益（時価 - 取得価額）を認識する
- ・ 銘柄ごとに、保有先との契約関係、取引額、経常利益貢献割合等を認識する
- ・ 銘柄ごとに、定性的取引度合い（人的交流等）を認識する

3. 個別銘柄の保有の適否に関する取締役会等における検証の内容

上記の、保有の合理性を検証する方法により検証された1年間の定量的数値を、当社の収益力や資本コストなどを的確に認識した資本効率等に対し、リスクやリターンを踏まえた経済合理性の比較観点から、期末決算終了時の取締役会にて個別銘柄ごとに検証しております。

b. 銘柄数及び貸借対照表計上額

	銘柄数 (銘柄)	貸借対照表計上額の 合計額(百万円)
非上場株式	3	6
非上場株式以外の株式	27	16,989

(当事業年度において株式数が増加した銘柄)

	銘柄数 (銘柄)	株式数の増加に係る取得 価額の合計額(百万円)	株式の増加の理由
非上場株式			
非上場株式以外の株式	1	345	事業戦略上の観点より、中長期的な企業価値の向上に資すると判断したため。

(当事業年度において株式数が減少した銘柄)

	銘柄数 (銘柄)	株式数の減少に係る売却 価額の合計額(百万円)
非上場株式		
非上場株式以外の株式	9	942

c. 特定投資株式及びみなし保有株式の銘柄ごとの株式数、貸借対照表計上額等に関する情報

特定投資株式

銘柄	当事業年度	前事業年度	保有目的、業務提携等の概要、 定量的な保有効果 及び株式数が増加した理由	当社の株 式の保有 の有無
	株式数(株)	株式数(株)		
	貸借対照表計上額 (百万円)	貸借対照表計上額 (百万円)		
(株)椿本チエイン	3,476,442	3,476,442	保有目的：取引関係・信頼関係をより強化するための政策投資目的。代理店契約を締結し、会社創業時からの歴史的経緯、業務提携による事業パートナー。 配当金収入：302百万円 時価配当利回り：年3.8% その他の定量的な保有効果は、個別の取引額や利益額等であり、これらは社外秘であります。なお、保有の合理性を検証した方法は上記の通りであります。	有
	7,995	6,427		
(株)T & Dホールディングス	665,640	679,140	保有目的：取引関係・信頼関係をより強化するための政策投資目的。主要保険契約先。 配当金収入：68百万円 時価配当利回り：年2.6% その他の定量的な保有効果、及びその検証方法については、同上。	無 (注) 2
	2,633	2,155		
三菱重工業(株)	310,250	310,250	保有目的：取引関係・信頼関係をより強化するための政策投資目的。主要販売先及び仕入先である事業パートナー。 配当金収入：7百万円 時価配当利回り：年0.6% その他の定量的な保有効果、及びその検証方法については、同上。	無
	1,310	783		
(株)テクノスマート	448,250	278,250	保有目的：取引関係・信頼関係をより強化するための政策投資目的。主要仕入先である事業パートナー。 配当金収入：32百万円 時価配当利回り：年3.8% その他の定量的な保有効果、及びその検証方法については、同上。 株式数が増加した理由については、事業戦略上の観点より、中長期的な企業価値の向上に資すると判断し、株式を取得したためであります。	有
	851	465		
(株)鶴見製作所	370,000	185,000	保有目的：取引関係・信頼関係をより強化するための政策投資目的。販売先及び仕入先である事業パートナー。 配当金収入：10百万円 時価配当利回り：年1.4% その他の定量的な保有効果、及びその検証方法については、同上。 株式数が増加した理由については、株式分割によるもののみであります。	無 (注) 2
	759	573		
(株)三菱UFJ フィナンシャル・グループ	236,030	353,030	保有目的：取引関係・信頼関係をより強化するための政策投資目的。主要取引金融機関。 配当金収入：24百万円 時価配当利回り：年3.9% その他の定量的な保有効果、及びその検証方法については、同上。	無 (注) 2
	613	709		
(株)タクマ	215,000	215,000	保有目的：取引関係・信頼関係をより強化するための政策投資目的。主要販売先である事業パートナー。 配当金収入：16百万円 時価配当利回り：年2.9% その他の定量的な保有効果、及びその検証方法については、同上。	有
	580	394		

銘柄	当事業年度	前事業年度	保有目的、業務提携等の概要、 定量的な保有効果 及び株式数が増加した理由	当社の株 式の保有 の有無
	株式数(株)	株式数(株)		
	貸借対照表計上額 (百万円)	貸借対照表計上額 (百万円)		
㈱三井住友フィ ナンシャルグ ループ	100,071	148,071	保有目的：取引関係・信頼関係をより強化する ための政策投資目的。主要取引金融機関。 配当金収入：18百万円 時価配当利回り：年3.8% その他の定量的な保有効果、及びその検証方 法については、同上。	無 (注) 2
	500	561		
サカティンクス ㈱	200,000	200,000	保有目的：取引関係・信頼関係をより強化する ための政策投資目的。販売先である事業 パートナー。 配当金収入：19百万円 時価配当利回り：年4.2% その他の定量的な保有効果、及びその検証方 法については、同上。	有
	453	383		
倉敷紡績㈱	50,000	50,000	保有目的：取引関係・信頼関係をより強化する ための政策投資目的。販売先及び仕入先で ある事業パートナー。 配当金収入：13百万円 時価配当利回り：年3.1% その他の定量的な保有効果、及びその検証方 法については、同上。	有
	420	298		
日東電工㈱	50,000	50,000	保有目的：取引関係・信頼関係をより強化する ための政策投資目的。主要販売先である事 業パートナー。 配当金収入：2百万円 時価配当利回り：年1.9% その他の定量的な保有効果、及びその検証方 法については、同上。	無
	153	136		
㈱クボタ	60,000	60,000	保有目的：取引関係・信頼関係をより強化する ための政策投資目的。主要販売先である事 業パートナー。 配当金収入：3百万円 時価配当利回り：年2.0% その他の定量的な保有効果、及びその検証方 法については、同上。	無
	147	109		
㈱マキタ	23,100	23,100	保有目的：取引関係・信頼関係をより強化する ための政策投資目的。主要販売先である事 業パートナー。 配当金収入：2百万円 時価配当利回り：年2.2% その他の定量的な保有効果、及びその検証方 法については、同上。	無
	117	113		
日産自動車㈱	300,000	942,970	保有目的：取引関係・信頼関係をより強化する ための政策投資目的。部品サプライヤー契 約による主要販売先である事業パートナー。 配当金収入：百万円 時価配当利回り：年 % その他の定量的な保有効果、及びその検証方 法については、同上。	無
	99	357		
三井住友トラ ストグループ㈱	15,466	21,466	保有目的：取引関係・信頼関係をより強化する ための政策投資目的。主要取引金融機関。 配当金収入：3百万円 時価配当利回り：年4.3% その他の定量的な保有効果、及びその検証方 法については、同上。	無 (注) 2
	75	79		
㈱りそなホール ディングス	37,149	55,149	保有目的：取引関係・信頼関係をより強化する ための政策投資目的。主要取引金融機関。 配当金収入：1百万円 時価配当利回り：年2.2% その他の定量的な保有効果、及びその検証方 法については、同上。	無 (注) 2
	63	70		

銘柄	当事業年度	前事業年度	保有目的、業務提携等の概要、 定量的な保有効果 及び株式数が増加した理由	当社の株 式の保有 の有無
	株式数(株)	株式数(株)		
	貸借対照表計上額 (百万円)	貸借対照表計上額 (百万円)		
中外炉工業(株)	14,526	14,526	保有目的：取引関係・信頼関係をより強化するための政策投資目的。主要販売先である事業パートナー。 配当金収入：2百万円 時価配当利回り：年3.6% その他の定量的な保有効果、及びその検証方法については、同上。	有
	60	53		
(株)I H I	14,000	2,000	保有目的：取引関係・信頼関係をより強化するための政策投資目的。販売先である事業パートナー。 配当金収入：0百万円 時価配当利回り：年0.6% その他の定量的な保有効果、及びその検証方法については、同上。 株式数が増加した理由については、株式分割によるもののみであります。	無
	43	20		
C K D(株)	5,500	5,500	保有目的：取引関係・信頼関係をより強化するための政策投資目的。販売先及び仕入先である事業パートナー。 配当金収入：0百万円 時価配当利回り：年1.7% その他の定量的な保有効果、及びその検証方法については、同上。	無
	23	11		
日本フェンオール(株)	10,000	10,000	保有目的：取引関係・信頼関係をより強化するための政策投資目的。仕入先である事業パートナー。 配当金収入：0百万円 時価配当利回り：年3.7% その他の定量的な保有効果、及びその検証方法については、同上。	有
	20	17		
日本ギア工業(株)	10,500	10,500	保有目的：取引関係・信頼関係をより強化するための政策投資目的。主要仕入先である事業パートナー。 配当金収入：0百万円 時価配当利回り：年0.6% その他の定量的な保有効果、及びその検証方法については、同上。	有
	13	5		
ヤマトホールディングス(株)	6,050	6,050	保有目的：取引関係・信頼関係をより強化するための政策投資目的。販売先である事業パートナー。 配当金収入：0百万円 時価配当利回り：年2.6% その他の定量的な保有効果、及びその検証方法については、同上。	無
	10	11		
(株)中西製作所	4,000	4,000	保有目的：取引関係・信頼関係をより強化するための政策投資目的。販売先である事業パートナー。 配当金収入：0百万円 時価配当利回り：年3.5% その他の定量的な保有効果、及びその検証方法については、同上。	無
	10	10		
日産車体(株)	10,000	10,000	保有目的：取引関係・信頼関係をより強化するための政策投資目的。販売先である事業パートナー。 配当金収入：0百万円 時価配当利回り：年1.4% その他の定量的な保有効果、及びその検証方法については、同上。	無
	9	10		
(株)鳥羽洋行	2,000	2,000	保有目的：取引関係・信頼関係をより強化するための政策投資目的。販売先である事業パートナー。 配当金収入：0百万円 時価配当利回り：年3.3% その他の定量的な保有効果、及びその検証方法については、同上。	有
	7	7		

銘柄	当事業年度	前事業年度	保有目的、業務提携等の概要、 定量的な保有効果 及び株式数が増加した理由	当社の株 式の保有 の有無
	株式数(株)	株式数(株)		
	貸借対照表計上額 (百万円)	貸借対照表計上額 (百万円)		
キクワエン タープライズ(株)	1,100	1,100	保有目的：取引関係・信頼関係をより強化する ための政策投資目的。販売先である事業 パートナー。 配当金収入：0百万円 時価配当利回り：年2.3% その他の定量的な保有効果、及びその検証方 法については、同上。	無
	7	6		
ARCHION (株)	15,000		保有目的：取引関係・信頼関係をより強化する ための政策投資目的。主要販売先である事 業パートナー。(注)3 配当金収入：百万円 時価配当利回り：年 % 2026年3月31日に日野自動車(株)を株式交換完 全子会社とする株式交換が行われたため、日 野自動車(株)の株式を当事業年度において同社 株式として開示しております。	無
		5		
日野自動車(株)		15,000	2026年3月31日にARCHION(株)を株式交 換完全親会社とする株式交換が行われたた め、同社株式は、当事業年度においてARC HION(株)の株式として開示しております。 (注)3	無
		6		
(株)ホギメディカ ル		10,764	保有の意義が薄れたと判断し、売却いたしま した。	無
		51		
日本製紙(株)		300	保有の意義が薄れたと判断し、売却いたしま した。	無
		0		
住友ベークライ ト(株)		400	保有の意義が薄れたと判断し、売却いたしま した。	無
		1		

(注) 1 当社が保有している特定投資株式は27銘柄であり60銘柄未満となります。よって、その27銘柄全てについて記載しております。

2 当社株式の直接保有はありませんが、そのグループにおいて当社株式を保有しております。

3 日野自動車(株)は、2026年3月31日付でARCHION(株)と株式交換をしております。これに伴い、日野自動車(株)の普通株式1株に対して、ARCHION(株)の普通株式1株が割当交付されております。

みなし保有株式

該当事項はありません。

保有目的が純投資目的である投資株式

該当事項はありません。

当事業年度に投資株式の保有目的を純投資目的から純投資目的以外の目的に変更したもの

該当事項はありません。

当事業年度の前4事業年度及び当事業年度に投資株式の保有目的を純投資目的以外の目的から純投資目的に変更したもの

該当事項はありません。

5 【従業員の状況等】

(1) 【人材戦略に関する基本方針等】

(1) 人的資本に関する基本的な考え方

当企業グループは、長年機械と技術の総合商社として培った技術力を活かし、最適商品のマネジメントにより、産業界の顧客に新たな価値を提供することを企業ミッションとしております。そうしたミッション実現のために、中期経営計画『ATOM2028』において、人的資本を経営戦略の重要な基盤として位置付け、以下の人材目標として掲げております。

エンジニアリング力の強化と価値創出に挑む人材の育成
 部門連携により、挑戦を促し、成果を生む組織風土の醸成
 生産性と社員の豊かさの好循環による持続可能な成長基盤の構築

これらの人材目標の実現に向け、社員一人ひとりが自律的に成長し、その能力を最大限発揮できるための、人材育成や社内環境整備が重要であると認識しております。この認識に基づき、人材育成及び社内環境整備に関する方針を定め、人材への投資を積極的に行っております。

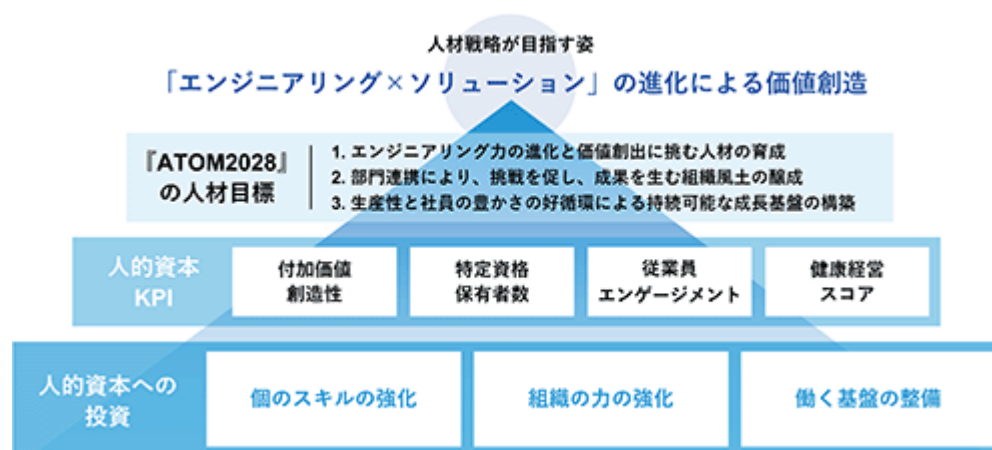

(人材の多様性の確保を含む人材の育成方針)

機械と技術の総合商社として産業界の顧客に新たな価値を提供するために、異なるバックグラウンド、知識、スキルを持った社員一人ひとりが相互啓発し合うことで自律的な成長を促し、その能力を最大限発揮できる人材配置を行っていくことを人材育成の基本方針としております。

(社内環境整備方針)

当企業グループは、社員一人ひとりが自律的に成長し、その能力を最大限発揮できるよう、自由闊達で健全な社内環境の整備を進め、多様で柔軟な働き方の実現に向けて取り組むことを方針としております。

また、当企業グループは、機械と技術のプロフェッショナル集団としてさまざまな業界の多岐に亘るサプライチェーンに長年関わってきた経験から、サプライヤーと共にサプライチェーン上の人権リスクの低減に取り組んでいくことは重要な課題のひとつであり、当企業グループが果たす社会的責任であると認識しております。当企業グループは、サステナビリティ基本方針に則った「人権方針」を制定し、その方針に基づく事業活動を通じた社会的価値の創造を目指してまいります。当企業グループは、人権に関する国際規範を遵守・尊重し、グループ全体で人権尊重の取組を推進し、その責任を果たすよう努めてまいります。

(人権方針)

当企業グループは、「吾々は社業を通じて、社会に貢献することをモットーとする。」という社是に基づき、機械と技術のプロフェッショナル集団として、社会に対し価値を提供するべく変革と進化を続け、産業界の未来価値創造に貢献してまいります。持続可能な社会の実現に向けて、当企業グループは、以下の通り「人権方針」を制定し、人権尊重の取組を推進し、その責任を果たすよう努めます。

1. 人権尊重に関連した規範や法令の遵守

当企業グループは、世界のすべての人々が享受すべき基本的人権について規定した「国際人権章典」、労働における基本的権利（結社の自由及び団体交渉権、強制労働の禁止、児童労働の実効的な廃止、雇用及び職業における差別の禁止）を規定した国際労働機関（ILO）の「労働における基本的原則及び権利に関するILO宣言」等の人権に関する国際規範を支持、尊重します。また、本方針は国連「ビジネスと人権に関する指導原則」に基づいて策定しています。

当企業グループは、事業活動を行うそれぞれの国や地域で適用される法令を遵守します。

なお、国際的に認められた人権と各国や地域の法令の間に矛盾がある場合、国際的な人権の原則を最大限尊重するための方法を追求していきます。

2. 事業活動全体を通じた人権尊重の責任

当企業グループは、他者の人権を侵害しないこと、事業活動を通じて起こり得る人権への負の影響を最小化すること、そして事業活動を通じて積極的に人権尊重の実践を広げていくことに取り組んでいきます。

3. 適用範囲

本方針は、当企業グループのすべての役員と従業員に適用します。また、サプライヤーをはじめ、すべてのビジネスパートナーに対しても、本方針の理解・遵守を求めます。

4. 人権デュー・デリジェンスの実施

当企業グループは、人権デュー・デリジェンスの仕組みを通じて、事業活動における直接的、間接的な人権への負の影響を特定し、その予防または軽減を図るよう努めます。

5. 是正・救済

当企業グループが人権に対する負の影響を引き起こした、または負の影響を助長したことが明らかになった場合、適切な手段を通じて、その是正、救済に取り組めます。

また、当企業グループが直接人権への負の影響を助長していない場合でも、その事業活動を通じて、当企業グループのビジネスパートナー、またはそのほかの関係者が人権への負の影響と直接つながっている場合、人権を尊重し侵害しないよう、ステークホルダーと協力しながら改善に努めていきます。

6. ステークホルダーとの対話・協議

当企業グループは、「企業倫理規定」及び各分野の方針やガイドラインで規定した取組を通じて、人権尊重の取組を推進していきます。実際のまたは潜在的な人権への負の影響に関する対応について、関連するステークホルダーとの対話と協議を行っていきます。

7. 役職員に対する教育

当企業グループは、本方針が事業活動全体に定着するよう、必要な手続きの中に反映するとともに、本方針が理解され効果的に実施されるよう、役職員に対して適切な教育・研修を継続的に行っていきます。

8. 情報の開示

当企業グループは、本方針に基づく人権尊重の取組について、適切な情報開示に努めます。

9. 人権に関する重点課題

当企業グループは、社会の変化や事業の動向などにより取組むべき具体的な課題が変わるため、ステークホルダーや社外の専門家との対話と協議を行い、適宜重点課題の見直しを図っていきます。

(給與其他の給付の内容の決定に関する方針)

当企業グループは、人的資本戦略の実現に向け、人材の育成、組織風土の醸成および成長基盤の構築を推進しております。これらを支える基盤として、従業員一人ひとりの能力および成果を適正に評価し、その価値を適切に還元する給与制度を整備しております。

1. 基本方針

当企業グループは、従業員一人ひとりの能力および成果を適正に評価し、公正かつ透明性の高い給与制度を構築・運用することで、持続的な企業価値向上に資する人的資本の最大化を図ることを基本方針としております。

給与水準については、外部労働市場の動向、同業他社の水準および当社の経営状況を総合的に勘案し、従業員の納得性および採用競争力のある水準の維持に努めております。

2. 給与体系の構成

当企業グループの従業員給与は、主に以下の要素により構成されております。

- ・基本給（職能資格制度に基づく資格給、役職給、家族手当）
- ・賞与（業績および個人評価に連動）
- ・各種手当（通勤手当、別居手当、時間外勤務手当等）

なお、賞与におきましては、個人業績および部門、会社業績との連動性を高めることとしております。

3. 給与決定プロセス

基本給の内、資格給、役職給については以下の要素を総合的に勘案し決定しております。

- ・職務内容および個人の能力・スキル・経験
- ・市場水準および同業他社ベンチマーク

評価については、目標設定制度および能力評価制度に基づき、複数段階の面談、査定を通じて公平性・客観性の確保に努めております。

4. 業績連動性

賞与については、会社全体の業績指標（売上高・営業利益等）および部門・個人の達成度に応じて変動する仕組みを採用しております。これにより、従業員一人ひとりの成果と企業業績との連動性を高め、組織全体のパフォーマンス向上を促進しております。

また、2026年5月8日付で取締役会決議した従業員持株会向け譲渡制限付株式インセンティブ制度を導入しており、従業員の成果と企業価値との連動を高め、中長期的な業績向上への意識醸成を図っております。

5. 公平性・透明性の確保

当企業グループは、給与制度の公平性および透明性を確保するため、

- ・部門間調整の実施
- ・評価者研修の実施
- ・フィードバック機会の提供

等を通じて、納得性の高い処遇決定に努めております。

(2)人的資本投資の戦略的取組み

当企業グループは、技術力と挑戦意欲を兼ね備えた人材の育成、多様な人材が活躍できる組織の構築、ならびに心身ともに安心して働ける職場環境の整備を目的として、各種施策を通じた人的資本への投資を推進しております。さらに、当企業グループでは、業績の向上や企業体質の強化に加え、持続可能な社会の実現へ寄与することを目指し、2026年度から2028年度までの3カ年を対象とする中期経営計画『A T O M2028』を策定しており、この中では、下記に特に留意した人材戦略を策定し、人材へのさらなる積極投資を実践しております。

1.個のスキル強化

技術力および専門性の向上に向けた育成体系の整備を進めるとともに、従業員の資格取得や語学力向上を積極的に支援しております。また、生成AI等の先端技術の活用力強化を通じた業務効率の向上を図るほか、情報セキュリティリテラシーの向上に資する研修を継続的に実施しております。さらには、現場でのOJTと各種研修を組み合わせた育成体系を構築することで、付加価値の高いソリューションを創出できるエンジニアリング人材を継続的に育成し、事業領域の価値向上につなげます。

2.組織力の強化

多様なチャネルを活用した人材採用を推進するとともに、早期戦力化を支援するオンボーディング施策の充実を図っております。また、挑戦を後押しする組織風土の醸成、部門および事業の枠を超えた協働・連携の促進に取り組んでおり、評価・マネジメントの仕組みを整備することで、主体的なチャレンジと成果創出が両立する組織風土を醸成します。

3.働く基盤の整備

健康経営を推進するとともに、柔軟な働き方の拡充により働きやすい職場環境の整備に努めております。加えて、フリーアドレス化やペーパーレス化の推進など、オフィスおよびDX環境の整備を進め、生産性と快適性の両立を図っております。さらに、適宜ベースアップや報酬制度の見直しを実施し、従業員にとって安心感および納得感の高い処遇の実現を目指しており、社員の成長と企業価値向上の好循環を創出し、中長期的な持続可能な成長基盤を構築します。

(2)【従業員の状況】

(1) 連結会社の状況

2026年3月31日現在

セグメントの名称	従業員数(人)
東日本本部	233
西日本本部	196
中日本本部	107
開発戦略本部	132
全社(共通)	140
合計	808

- (注) 1 従業員数は、当企業グループから当企業グループ外への出向を除き、当企業グループ外から当企業グループへの出向者を含む就業人員数であります。
- 2 全社(共通)として記載されている従業員は、特定のセグメントに区分できない管理部門に所属しているものであります。

(2) 提出会社の状況

2026年3月31日現在

従業員数(人)	平均年齢(歳)	平均勤続年数(年)	平均年間給与(円)	平均年間給与の対前 事業年度増減率(%)
568	42.5	15.5	8,076,038	0.2

セグメントの名称	従業員数(人)
東日本本部	141
西日本本部	137
中日本本部	91
開発戦略本部	59
全社(共通)	140
合計	568

- (注) 1 従業員数は、当社から他社への出向者を除き、他社から当社への出向者を含む就業人員数であります。
 2 全社(共通)として記載されている従業員は、特定のセグメントに区分できない管理部門に所属しているものであります。
 3 平均年間給与は、賞与及び基準外賃金を含んでおります。

(3) 労働組合の状況

労働組合は結成しておりません。また、労使関係については、特に記載すべき事項はありません。

(4) 管理職に占める女性労働者の割合、男性労働者の育児休業取得率及び労働者の男女の賃金の差異

提出会社

当事業年度				
管理職に占める 女性労働者の割合(%) (注1)	男性労働者の 育児休業取得率(%) (注2)	労働者の男女の 賃金の差異(注1、3)		
		全労働者	正規雇用 労働者	パート・ 有期労働者
2.3	107	58.2	62.1	56.0

- (注) 1 「女性の職業生活における活躍の推進に関する法律」(2015年法律第64号)の規定に基づき算出したものであります。
 2 「育児休業、介護休業等育児又は家族介護を行う労働者の福祉に関する法律」(1991年法律第76号)の規定に基づき、「育児休業、介護休業等育児又は家族介護を行う労働者の福祉に関する法律施行規則」(1991年労働省令第25号)第71条の6第1号における育児休業等の取得割合を算出したものであります。
 3 男女間の管理職比率の違いが賃金格差の大きな要因であり、同一職種における賃金体系においての性別による処遇差ではありません。

(5) 当企業グループの使用人その他の従業員のみを対象とした従業員株式所有制度の内容

当社は、2026年5月8日開催の取締役会において、従業員持株会向け譲渡制限付株式インセンティブ制度を導入し、本制度に基づき、ツバコー従業員持株会を割当予定先として、譲渡制限付株式としての自己株式の処分を行うことについて決議いたしました。本制度の内容については「1 株式等の状況(8)役員・従業員株式所有制度の内容」に記載しております。

第5 【経理の状況】

1 連結財務諸表及び財務諸表の作成方法について

- (1) 当社の連結財務諸表は、「連結財務諸表の用語、様式及び作成方法に関する規則」(1976年大蔵省令第28号)に基づいて作成しております。
- (2) 当社の財務諸表は、「財務諸表等の用語、様式及び作成方法に関する規則」(1963年大蔵省令第59号。以下「財務諸表等規則」という。)に基づいて作成しております。
また、当社は、特例財務諸表提出会社に該当し、財務諸表等規則第127条の規定により財務諸表を作成しております。

2 監査証明について

当社は、金融商品取引法第193条の2第1項の規定に基づき、連結会計年度(2025年4月1日から2026年3月31日まで)の連結財務諸表及び第123期事業年度(2025年4月1日から2026年3月31日まで)の財務諸表について、有限責任 あずさ監査法人により監査を受けております。

3 連結財務諸表等の適正性を確保するための特段の取組について

当社は、以下の通り連結財務諸表等の適正性を確保するための特段の取組を行っております。(1) 会計基準等の内容を適切に把握し、又は会計基準等の変更等についての確に対応することができる体制を整備するため、公益財団法人財務会計基準機構へ加入し、会計基準等及び会計基準等に関する検討情報等の優先的な入手を行うとともに、各種セミナー等に参加しております。(2) 将来の指定国際会計基準の適用に備え、I F R Sの最新動向等の情報収集、わが国会計基準との差異の認識、社内規定等の見直し等を行っております。

1 【連結財務諸表等】

(1) 【連結財務諸表】

【連結貸借対照表】

(単位：百万円)

	前連結会計年度 (2025年3月31日)	当連結会計年度 (2026年3月31日)
資産の部		
流動資産		
現金及び預金	28,953	24,100
受取手形、売掛金及び契約資産	1 32,045	1 33,265
電子記録債権	13,119	13,014
商品及び製品	2,368	2,315
仕掛品	2 1,120	2 955
その他	3,658	3,643
貸倒引当金	182	176
流動資産合計	81,082	77,117
固定資産		
有形固定資産		
建物	1,464	1,447
減価償却累計額	488	537
建物（純額）	975	909
機械装置及び運搬具	569	459
減価償却累計額	421	372
機械装置及び運搬具（純額）	148	87
工具、器具及び備品	730	776
減価償却累計額	408	472
工具、器具及び備品（純額）	322	304
土地	931	830
リース資産	189	215
減価償却累計額	112	152
リース資産（純額）	76	62
建設仮勘定	-	5
有形固定資産合計	2,454	2,199
無形固定資産	429	484
投資その他の資産		
投資有価証券	3 15,459	3 18,952
繰延税金資産	28	23
退職給付に係る資産	16	17
その他	1,423	1,489
貸倒引当金	221	218
投資その他の資産合計	16,706	20,263
固定資産合計	19,590	22,947
資産合計	100,672	100,064

(単位：百万円)

	前連結会計年度 (2025年3月31日)	当連結会計年度 (2026年3月31日)
負債の部		
流動負債		
支払手形及び買掛金	22,114	24,644
電子記録債務	19,693	11,053
未払法人税等	1,424	1,414
前受金	4 7,399	4 5,851
役員賞与引当金	15	15
工事損失引当金	20	20
その他	1,349	1,198
流動負債合計	52,016	44,197
固定負債		
役員株式給付引当金	205	245
退職給付に係る負債	1,842	1,630
長期未払金	199	199
繰延税金負債	2,139	3,367
その他	251	222
固定負債合計	4,639	5,665
負債合計	56,655	49,863
純資産の部		
株主資本		
資本金	2,945	2,945
資本剰余金	1,944	1,944
利益剰余金	32,688	36,129
自己株式	1,444	1,434
株主資本合計	36,134	39,585
その他の包括利益累計額		
その他有価証券評価差額金	7,323	9,909
繰延ヘッジ損益	1	34
為替換算調整勘定	286	311
退職給付に係る調整累計額	8	144
その他の包括利益累計額合計	7,602	10,331
非支配株主持分	280	283
純資産合計	44,017	50,201
負債純資産合計	100,672	100,064

【連結損益計算書及び連結包括利益計算書】

【連結損益計算書】

(単位：百万円)

	前連結会計年度 (自 2024年 4月 1日 至 2025年 3月 31日)	当連結会計年度 (自 2025年 4月 1日 至 2026年 3月 31日)
売上高	1 124,323	1 131,032
売上原価	105,216	110,842
売上総利益	19,107	20,190
販売費及び一般管理費	2 13,086	2 13,677
営業利益	6,021	6,513
営業外収益		
受取利息	20	63
受取配当金	471	585
持分法による投資利益	20	-
その他	43	29
営業外収益合計	556	679
営業外費用		
支払利息	15	8
持分法による投資損失	-	59
為替差損	27	3
支払手数料	6	6
支払保証料	12	11
その他	1	7
営業外費用合計	64	97
経常利益	6,513	7,094
特別利益		
固定資産売却益	3 6	-
投資有価証券売却益	622	589
特別利益合計	629	589
特別損失		
固定資産除売却損	4 14	4 7
投資有価証券売却損	-	161
投資有価証券評価損	-	66
会員権等評価損	2	-
事務所改装費用	241	-
特別損失合計	258	235
税金等調整前当期純利益	6,884	7,448
法人税、住民税及び事業税	2,233	2,439
法人税等調整額	52	7
法人税等合計	2,180	2,432
当期純利益	4,703	5,016
非支配株主に帰属する当期純利益 又は非支配株主に帰属する当期純損失()	12	7
親会社株主に帰属する当期純利益	4,691	5,023

【連結包括利益計算書】

(単位：百万円)

	前連結会計年度 (自 2024年 4月 1日 至 2025年 3月31日)	当連結会計年度 (自 2025年 4月 1日 至 2026年 3月31日)
当期純利益	4,703	5,016
その他の包括利益		
その他有価証券評価差額金	743	2,585
繰延ヘッジ損益	68	35
為替換算調整勘定	99	52
退職給付に係る調整額	7	153
持分法適用会社に対する持分相当額	19	10
その他の包括利益合計	1,937	2,746
包括利益	5,641	7,763
(内訳)		
親会社株主に係る包括利益	5,599	7,752
非支配株主に係る包括利益	41	10

【連結株主資本等変動計算書】

前連結会計年度(自 2024年 4月 1日 至 2025年 3月31日)

(単位：百万円)

	株主資本				
	資本金	資本剰余金	利益剰余金	自己株式	株主資本合計
当期首残高	2,945	1,944	29,172	622	33,439
当期変動額					
剰余金の配当			1,175		1,175
親会社株主に帰属する当期純利益			4,691		4,691
自己株式の取得				845	845
自己株式の処分				24	24
株主資本以外の項目の当期変動額（純額）					
当期変動額合計	-	-	3,515	821	2,694
当期末残高	2,945	1,944	32,688	1,444	36,134

	その他の包括利益累計額					非支配株主持分	純資産合計
	その他有価証券 評価差額金	繰延ヘッジ損益	為替換算調整勘 定	退職給付に係る 調整累計額	その他の包括利 益累計額合計		
当期首残高	6,580	67	197	15	6,694	243	40,377
当期変動額							
剰余金の配当							1,175
親会社株主に帰属する当期純利益							4,691
自己株式の取得							845
自己株式の処分							24
株主資本以外の項目の当期変動額（純額）	743	68	88	7	907	37	944
当期変動額合計	743	68	88	7	907	37	3,639
当期末残高	7,323	1	286	8	7,602	280	44,017

当連結会計年度(自 2025年 4月 1日 至 2026年 3月31日)

(単位：百万円)

	株主資本				
	資本金	資本剰余金	利益剰余金	自己株式	株主資本合計
当期首残高	2,945	1,944	32,688	1,444	36,134
当期変動額					
剰余金の配当			1,582		1,582
親会社株主に帰属する当期純利益			5,023		5,023
自己株式の取得				1	1
自己株式の処分				11	11
株主資本以外の項目の当期変動額（純額）					
当期変動額合計	-	-	3,441	9	3,451
当期末残高	2,945	1,944	36,129	1,434	39,585

	その他の包括利益累計額					非支配株主持分	純資産合計
	その他有価証券評価差額金	繰延ヘッジ損益	為替換算調整勘定	退職給付に係る調整累計額	その他の包括利益累計額合計		
当期首残高	7,323	1	286	8	7,602	280	44,017
当期変動額							
剰余金の配当							1,582
親会社株主に帰属する当期純利益							5,023
自己株式の取得							1
自己株式の処分							11
株主資本以外の項目の当期変動額（純額）	2,585	35	25	153	2,729	3	2,732
当期変動額合計	2,585	35	25	153	2,729	3	6,184
当期末残高	9,909	34	311	144	10,331	283	50,201

【連結キャッシュ・フロー計算書】

(単位：百万円)

	前連結会計年度 (自 2024年 4月 1日 至 2025年 3月 31日)	当連結会計年度 (自 2025年 4月 1日 至 2026年 3月 31日)
営業活動によるキャッシュ・フロー		
税金等調整前当期純利益	6,884	7,448
減価償却費	310	344
引当金の増減額（ は減少）	60	39
受取利息及び受取配当金	492	649
支払利息	15	8
持分法による投資損益（ は益）	20	59
有価証券売却損益（ は益）	622	427
有価証券評価損益（ は益）	-	66
固定資産除売却損益（ は益）	7	7
会員権等評価損	2	-
売上債権の増減額（ は増加）	1,993	1,104
棚卸資産の増減額（ は増加）	134	268
仕入債務の増減額（ は減少）	910	6,148
前渡金の増減額（ は増加）	212	385
前受金の増減額（ は減少）	2,008	1,584
未払消費税等の増減額（ は減少）	417	362
退職給付に係る負債の増減額（ は減少）	17	212
その他の資産の増減額（ は増加）	41	44
その他の負債の増減額（ は減少）	36	67
その他	29	223
小計	4,686	1,748
利息及び配当金の受取額	492	649
利息の支払額	10	3
法人税等の支払額	1,575	2,469
持分法適用会社からの配当金の受取額	-	18
営業活動によるキャッシュ・フロー	3,592	3,553
投資活動によるキャッシュ・フロー		
固定資産の取得による支出	409	352
固定資産の売却による収入	26	119
投資有価証券の取得による支出	-	393
投資有価証券の売却による収入	957	940
短期貸付金の純増減額（ は増加）	53	-
長期貸付けによる支出	113	0
長期貸付金の回収による収入	2	1
その他	56	64
投資活動によるキャッシュ・フロー	461	250

(単位：百万円)

	前連結会計年度 (自 2024年 4月 1日 至 2025年 3月 31日)	当連結会計年度 (自 2025年 4月 1日 至 2026年 3月 31日)
財務活動によるキャッシュ・フロー		
自己株式の取得による支出	845	1
自己株式の処分による収入	11	7
リース債務の返済による支出	36	45
配当金の支払額	1,175	1,582
非支配株主への配当金の支払額	4	6
財務活動によるキャッシュ・フロー	2,051	1,629
現金及び現金同等物に係る換算差額	94	78
現金及び現金同等物の増減額（は減少）	2,097	4,853
現金及び現金同等物の期首残高	26,855	28,953
現金及び現金同等物の期末残高	1 28,953	1 24,100

【注記事項】

(連結財務諸表作成のための基本となる重要な事項)

1 連結の範囲に関する事項

(1) 連結子会社の数 15社

主要な連結子会社名は、「第1 企業の概況 4 関係会社の状況」に記載しているため省略しております。

(2) 非連結子会社の数 4社

会社等の名称

TSUBACO(HONG KONG)CO.,LTD.

TSUBACO KOREA CO.,LTD.

PT. TSUBACO INDONESIA

TSUBACO VIETNAM CO.,LTD.

(連結の範囲から除いた理由)

当該4社の合計の総資産額、売上高、当期純損益(持分に見合う額)及び利益剰余金(持分に見合う額)等は、いずれも連結財務諸表に重要な影響を及ぼしていないためであります。

2 持分法の適用に関する事項

(1) 持分法を適用した非連結子会社の数 4社

会社等の名称

TSUBACO(HONG KONG)CO.,LTD.

TSUBACO KOREA CO.,LTD.

PT. TSUBACO INDONESIA

TSUBACO VIETNAM CO.,LTD.

(2) 持分法を適用した関連会社

該当事項はありません。

(3) 持分法の適用の手続について特に記載する必要があると認められる事項

持分法適用会社のうち、決算日が異なる会社については、当該会社の事業年度に係る財務諸表を使用しておりません。

3 連結子会社の事業年度等に関する事項

連結子会社のうちTSUBACO SINGAPORE PTE . LTD.、TSUBACO KTE CO.,LTD.、上海椿本商貿有限公司の決算日は2025年12月31日であります。連結財務諸表の作成に当たっては、同決算日現在の財務諸表を使用しております。ただし、連結決算日までの期間に発生した重要な取引については、連結上必要な調整を行っております。

その他の連結子会社の決算日はすべて3月31日であり、連結財務諸表提出会社の決算日と一致しております。

4 会計方針に関する事項

(1) 重要な資産の評価基準及び評価方法

有価証券

・ 其他有価証券

市場価格のない株式等以外のもの.....決算日の市場価格等に基づく時価法(評価差額は全部純資産直入法により処理し、売却原価は移動平均法により算定)

市場価格のない株式等.....移動平均法による原価法

棚卸資産

- a 商品及び製品……総平均法による原価法（貸借対照表価額は収益性の低下に基づく簿価切下げの方法により算定）
- b 仕掛品……個別法による原価法（貸借対照表価額は収益性の低下に基づく簿価切下げの方法により算定）

(2) 重要な減価償却資産の減価償却の方法

有形固定資産（リース資産を除く）

主として定率法を採用しております。ただし、1998年4月1日以降に取得した建物(建物附属設備を除く)並びに2016年4月1日以降に取得した建物附属設備及び構築物については定額法を採用しております。

なお、主な耐用年数は以下のとおりであります。

建物	15年～47年
機械装置及び運搬具	5年～12年
工具、器具及び備品	2年～15年

無形固定資産（リース資産を除く）

定額法によっております。

なお、耐用年数については、法人税法に規定する方法と同一の基準によっております。

ただし、自社利用のソフトウェアについては、社内における利用可能期間(5年)に基づく定額法を採用しております。

リース資産

所有権移転ファイナンス・リース取引に係るリース資産

自己所有の固定資産に適用する減価償却方法と同一の方法を採用しております。

所有権移転外ファイナンス・リース取引に係るリース資産

リース期間を耐用年数とし、残存価額を零とする定額法を採用しております。

(3) 重要な引当金の計上基準

貸倒引当金

債権の貸倒れによる損失に備えるため、一般債権については貸倒実績率により、また、長期未収入金を含む貸倒懸念債権等特定の債権については個別に回収可能性を勘案し、回収不能見込額を計上しております。

役員賞与引当金

子会社の役員の賞与の支給に備えるため、支給見込額を計上しております。

工事損失引当金

受注工事にかかる将来の損失に備えるため、当連結会計年度末において、損失の発生が見込まれ、かつ、その金額を合理的に見積もることができる工事契約について、その損失見込額を計上することとしております。

役員株式給付引当金

当社の取締役（社外取締役は除く）及び取締役を兼務しない執行役員への当社株式の交付又は金銭の給付に備えるため、役員株式給付信託に関する株式交付規定に基づき当連結会計年度における交付見込額を計上しております。

(4) 退職給付に係る会計処理の方法

退職給付見込額の期間帰属方法

退職給付債務の算定にあたり、退職給付見込額を当連結会計年度末までの期間に帰属させる方法については、期間定額基準によっております。

数理計算上の差異の費用処理方法

数理計算上の差異については、各連結会計年度の発生時の従業員の平均残存勤務期間以内の一定の年数（13年）による定額法により按分した額をそれぞれ発生の日翌連結会計年度から費用処理することとしております。

(5) 重要な収益及び費用の計上基準

当企業グループは、主に機械部品の販売を行う動伝事業、搬送設備等の自動化・省力化・環境対応化商品やその付帯サービスの販売を行う設備装置事業、各種不織布及びその加工品や製造機械の販売を行う産業資材事業を行っております。

商品及び製品の販売にかかる収益は、顧客との契約における履行義務を充足した時点で認識しております。ただし、国内の販売について出荷時から顧客による検収までの期間が通常の期間である場合においては、出荷時に収益を認識しております。なお、当企業グループが商品及び製品の販売について代理人として関与している場合には、純額で収益を認識しております。

長期の工事契約については、一定の期間にわたり履行義務が充足されると判断し、履行義務の充足に係る進捗度に基づき収益を認識しております。進捗度の測定は、発生した原価が履行義務の充足における進捗度に比例していると判断しているため、発生した原価の累計額が工事原価総額に占める割合に基づいて行っております。

(6) 重要な外貨建の資産又は負債の本邦通貨への換算基準

外貨建金銭債権債務は、連結決算日の直物為替相場により円貨に換算し、換算差額は損益として処理しております。なお、在外子会社等の資産及び負債は、連結決算日の直物為替相場により円貨に換算し、収益及び費用は期中平均相場により円貨に換算し、換算差額は純資産の部における為替換算調整勘定及び非支配株主持分に含めております。

(7) 重要なヘッジ会計の方法

ヘッジ会計の方法

繰延ヘッジ処理を採用しております。また、為替予約取引のうち振当処理の要件を満たしている場合は、振当処理を採用しております。

ヘッジ手段及びヘッジ対象

為替予約取引（外貨建金銭債権債務及び外貨建予定取引）

ヘッジ方針

外貨建取引については為替リスクをヘッジする方針であり、投機的な取引は行わない方針であります。

ヘッジの有効性評価の方法

ヘッジ対象とヘッジ手段の相場変動又はキャッシュ・フロー変動を直接結び付けて判定しております。

その他リスク管理方法のうちヘッジ会計に係るもの

リスク管理は取引権限及び取引限度額等を定めた社内ルールに従い、財務部にて行っております。

(8) 連結キャッシュ・フロー計算書における資金の範囲

連結キャッシュ・フロー計算書における資金（現金及び現金同等物）は手許現金、要求払預金及び取得日から3ヶ月以内に満期日の到来する流動性の高い、容易に換金可能であり、かつ、価値の変動について僅少なりリスクしか負わない短期的な投資であります。

(重要な会計上の見積り)

- ・進捗度に基づく売上高の計上

(1) 当連結会計年度の連結財務諸表に計上した金額

進捗度に基づく売上高23,921百万円(当連結会計年度末までに完成した工事を除く)。

なお、当連結会計年度末までに完成した工事を含めた金額は、34,644百万円であります。

前連結会計年度における当該金額はそれぞれ19,738百万円、29,139百万円であります。

(2) 識別した項目に係る重要な会計上の見積りの内容に関する情報

見積り金額の算出方法

一定の期間にわたり充足される履行義務については、履行義務の充足に係る進捗度に基づいて収益を一定の期間にわたって認識しております。進捗度の測定は、発生した原価の累計額が工事原価総額に占める割合に基づいて行っております。

見積りに用いた主な仮定

当連結会計年度末までの工事の進捗率を合理的に見積るために、工事ごとの管理体制を整備し、受注時において工事契約の完工に必要な工事内容が特定され、その見積原価を反映していること、また受注後に変化があった場合には、速やかに見積原価の変更を行うなど進捗管理を厳正に管理することで進捗率を合理的に見積り、金額を算定しております。

翌連結会計年度の連結財務諸表に与える影響

これらの見積りは、将来発生する仕様変更や追加工事及び工事の遅延等に伴い、追加原価が発生する可能性があり、実際に生じた金額が見積りと異なった場合、翌連結会計年度以降の連結財務諸表において認識する金額に重要な影響を与える可能性があります。

(未適用の会計基準等)

- ・「リースに関する会計基準」(企業会計基準第34号 2024年9月13日)
- ・「リースに関する会計基準の適用指針」(企業会計基準適用指針第33号 2024年9月13日)

ほか、関連する企業会計基準、企業会計基準適用指針、実務対応報告及び移管指針の改正

(1) 概要

国際的な会計基準と同様に、借手のすべてのリースについて資産・負債を計上する等の取扱いを定めるもの。

(2) 適用予定日

2028年3月期の期首より適用予定であります。

(3) 当該会計基準等の適用による影響

影響額は、当連結財務諸表の作成時において評価中であります。

(追加情報)

(株式報酬制度「役員株式交付信託」)

当社は、当社の取締役(社外取締役は除く)及び取締役を兼務しない執行役員(以下「取締役等」という)を対象とした株式報酬制度「役員株式交付信託」(以下「本制度」という)を導入しております。

本制度に係る会計処理については、「従業員等に信託を通じて自社の株式を交付する取引に関する実務上の取扱い」(実務対応報告第30号 2015年3月26日)に準じております。

(1) 取引の概要

本制度は、当社が金銭を拠出することにより設定する信託(以下「本信託」という)が当社株式を取得し、当社が各取締役等に付与するポイントの数に相当する数の当社株式が本信託を通じて各取締役等に対して交付される、という株式報酬制度であります。なお、取締役等が当社株式等の給付を受ける時期は、取締役等の退任時であります。

(2) 信託に残存する自社の株式

本信託に残存する当社株式を、本信託における帳簿価額(付随費用の金額を除く)により純資産の部に自己株式として計上しております。

当該自己株式の帳簿価額及び株式数は、前連結会計年度末298百万円、252,900株、当連結会計年度末287百万円、243,200株であります。

(連結貸借対照表関係)

- 1 受取手形、売掛金及び契約資産のうち、顧客との契約から生じた債権及び契約資産の金額は、それぞれ以下のとおりであります。

	前連結会計年度 (2025年3月31日)	当連結会計年度 (2026年3月31日)
受取手形	1,128百万円	457百万円
売掛金	25,856百万円	23,141百万円
契約資産	5,059百万円	9,665百万円

- 2 損失の発生が見込まれる工事契約に係る棚卸資産と工事損失引当金は、相殺せずに両建てで表示しております。工事損失引当金に対応する棚卸資産の額

	前連結会計年度 (2025年3月31日)	当連結会計年度 (2026年3月31日)
仕掛品	62百万円	114百万円

- 3 非連結子会社及び関連会社に対するものは次のとおりであります。

	前連結会計年度 (2025年3月31日)	当連結会計年度 (2026年3月31日)
投資有価証券	336百万円	241百万円

- 4 契約負債の金額は、次のとおりであります。

	前連結会計年度 (2025年3月31日)	当連結会計年度 (2026年3月31日)
契約負債	7,399百万円	5,851百万円

- 5 保証債務

	前連結会計年度 (2025年3月31日)	当連結会計年度 (2026年3月31日)
(為替予約)		
TSUBACO VIETNAM CO.,LTD.	6百万円	4百万円

- 6 当社は、運転資金の効率的な調達を行うため取引銀行4行と貸出コミットメント契約を締結しております。連結会計年度末における貸出コミットメントに係る借入未実行残高等は次のとおりであります。

	前連結会計年度 (2025年3月31日)	当連結会計年度 (2026年3月31日)
貸出コミットメントの総額	2,000百万円	2,000百万円
借入実行残高	百万円	百万円
差引額	2,000百万円	2,000百万円

(連結損益計算書関係)

1 顧客との契約から生じる収益

売上高については、顧客との契約から生じる収益及びそれ以外の収益を区分して記載しておりません。顧客との契約から生じる収益の金額は、「注記事項(セグメント情報等)」に記載しております。

2 販売費及び一般管理費の内訳

販売費及び一般管理費の主要な費目と金額は次のとおりであります。

	前連結会計年度 (自 2024年4月1日 至 2025年3月31日)	当連結会計年度 (自 2025年4月1日 至 2026年3月31日)
給料及び手当	4,603百万円	4,765百万円
賞与	1,432百万円	1,505百万円
退職給付費用	239百万円	250百万円
貸倒引当金繰入額	12百万円	9百万円
役員株式給付引当金繰入額	50百万円	50百万円
役員賞与引当金繰入額	15百万円	15百万円

3 固定資産売却益の内訳

	前連結会計年度 (自 2024年4月1日 至 2025年3月31日)	当連結会計年度 (自 2025年4月1日 至 2026年3月31日)
機械装置及び運搬具	6百万円	百万円
工具、器具及び備品	0百万円	百万円
計	6百万円	百万円

4 固定資産除売却損の内訳

	前連結会計年度 (自 2024年4月1日 至 2025年3月31日)	当連結会計年度 (自 2025年4月1日 至 2026年3月31日)
建物	1百万円	40百万円
機械装置及び運搬具	百万円	0百万円
工具、器具及び備品	2百万円	0百万円
土地	13百万円	47百万円
計	14百万円	7百万円

(注) 同一物件の売却により発生した建物の売却益と土地の売却損は相殺し、連結損益計算書上では固定資産除売却損として表示しております。

(連結包括利益計算書関係)

1 その他の包括利益に係る組替調整額並びに法人税等及び税効果額

	前連結会計年度 (自 2024年 4月 1日 至 2025年 3月31日)	当連結会計年度 (自 2025年 4月 1日 至 2026年 3月31日)
その他有価証券評価差額金		
当期発生額	1,706百万円	4,199百万円
組替調整額	622百万円	427百万円
法人税等及び税効果調整前	1,084百万円	3,772百万円
法人税等及び税効果額	341百万円	1,186百万円
その他有価証券評価差額金	743百万円	2,585百万円
繰延ヘッジ損益		
当期発生額	99百万円	51百万円
組替調整額	百万円	百万円
法人税等及び税効果調整前	99百万円	51百万円
法人税等及び税効果額	30百万円	15百万円
繰延ヘッジ損益	68百万円	35百万円
為替換算調整勘定		
当期発生額	99百万円	52百万円
退職給付に係る調整額		
当期発生額	8百万円	207百万円
組替調整額	18百万円	14百万円
法人税等及び税効果調整前	10百万円	221百万円
法人税等及び税効果額	3百万円	68百万円
退職給付に係る調整額	7百万円	153百万円
持分法適用会社に対する持分相当額		
当期発生額	19百万円	10百万円
その他の包括利益合計	937百万円	2,746百万円

(連結株主資本等変動計算書関係)

前連結会計年度(自 2024年4月1日 至 2025年3月31日)

1 発行済株式の種類及び総数に関する事項

株式の種類	当連結会計年度期首 株式数	当連結会計年度 増加株式数	当連結会計年度 減少株式数	当連結会計年度末 株式数
普通株式 (千株)	6,497	12,995		19,493

(注) 1 当社は、2024年4月1日付で普通株式1株につき3株の割合で株式分割を行っております。

2 変動事由の概要

増加株式数の内訳は、次のとおりであります。

株式分割による増加 12,995千株

2 自己株式の種類及び株式数に関する事項

株式の種類	当連結会計年度期首 株式数	当連結会計年度 増加株式数	当連結会計年度 減少株式数	当連結会計年度末 株式数
普通株式 (千株)	234	919	20	1,133

(注) 1 普通株式の自己株式の株式数には、役員株式交付信託が保有する当社株式(当連結会計年度期首91千株、当連結会計年度末252千株)が含まれております。

2 当社は、2024年4月1日付で普通株式1株につき3株の割合で株式分割を行っております。

3 変動事由の概要

増加株式数の内訳は、次のとおりであります。

株式分割による増加 468千株

取締役会決議に基づく自己株式の取得による増加 450千株

単元未満株式の買取りによる増加 0千株

減少株式数の内訳は、次のとおりであります。

役員株式交付信託からの給付による減少 20千株

単元未満株式の買増請求による減少 0千株

3 配当に関する事項

(1) 配当金支払額

決議	株式の種類	配当金の総額 (百万円)	1株当たり配当額 (円)	基準日	効力発生日
2024年6月27日 定時株主総会	普通株式	889	140.00	2024年3月31日	2024年6月28日
2024年10月31日 取締役会	普通株式	285	15.00	2024年9月30日	2024年12月5日

(注) 1 2024年6月27日定時株主総会決議による配当金の総額には、役員株式交付信託が保有する当社株式に対する配当金12百万円が含まれております。

2 2024年6月27日定時株主総会決議による1株当たり配当額140.00円には、記念配当10.00円が含まれております。

3 当社は、2024年4月1日付で普通株式1株につき3株の割合で株式分割を行っております。2024年6月27日定時株主総会決議による1株当たり配当額については、当該株式分割前の実際の配当金の金額を記載しております。

4 2024年10月31日取締役会決議による配当金の総額には、役員株式交付信託が保有する当社株式に対する配当金3百万円が含まれております。

(2) 基準日が当連結会計年度に属する配当のうち、配当の効力発生日が翌連結会計年度となるもの

決議	株式の種類	配当金の総額 (百万円)	配当の原資	1株当たり 配当額(円)	基準日	効力発生日
2025年6月27日 定時株主総会	普通株式	1,209	利益剰余金	65.00	2025年3月31日	2025年6月30日

(注) 1 2025年6月27日定時株主総会決議による配当金の総額には、役員株式交付信託が保有する当社株式に対する配当金16百万円が含まれております。

2 2025年6月27日定時株主総会決議による1株当たり配当額65.00円には、特別配当10.00円が含まれております。

当連結会計年度（自 2025年4月1日 至 2026年3月31日）

1 発行済株式の種類及び総数に関する事項

株式の種類	当連結会計年度期首 株式数	当連結会計年度 増加株式数	当連結会計年度 減少株式数	当連結会計年度末 株式数
普通株式（千株）	19,493			19,493

2 自己株式の種類及び株式数に関する事項

株式の種類	当連結会計年度期首 株式数	当連結会計年度 増加株式数	当連結会計年度 減少株式数	当連結会計年度末 株式数
普通株式（千株）	1,133	0	9	1,124

(注) 1 普通株式の自己株式の株式数には、役員株式交付信託が保有する当社株式（当連結会計年度期首252千株、当連結会計年度末243千株）が含まれております。

2 変動事由の概要

増加株式数の内訳は、次のとおりであります。

単元未満株式の買取りによる増加 0千株

減少株式数の内訳は、次のとおりであります。

役員株式交付信託からの給付による減少 9千株

3 配当に関する事項

(1) 配当金支払額

決議	株式の種類	配当金の総額 （百万円）	1株当たり配当額 （円）	基準日	効力発生日
2025年6月27日 定時株主総会	普通株式	1,209	65.00	2025年3月31日	2025年6月30日
2025年10月31日 取締役会	普通株式	372	20.00	2025年9月30日	2025年12月2日

(注) 1 2025年6月27日定時株主総会決議による配当金の総額には、役員株式交付信託が保有する当社株式に対する配当金16百万円が含まれております。

2 2025年6月27日定時株主総会決議による1株当たり配当額65.00円には、特別配当10.00円が含まれております。

3 2025年10月31日取締役会決議による配当金の総額には、役員株式交付信託が保有する当社株式に対する配当金4百万円が含まれております。

(2) 基準日が当連結会計年度に属する配当のうち、配当の効力発生日が翌連結会計年度となるもの

2026年6月26日開催予定の定時株主総会の議案として、次のとおり付議する予定であります。

決議（予定）	株式の種類	配当金の総額 （百万円）	配当の原資	1株当たり 配当額(円)	基準日	効力発生日
2026年6月26日 定時株主総会	普通株式	1,302	利益剰余金	70.00	2026年3月31日	2026年6月29日

(注) 1 2026年6月26日定時株主総会決議による配当金の総額には、役員株式交付信託が保有する当社株式に対する配当金17百万円が含まれております。

2 2026年6月26日定時株主総会決議による1株当たり配当額70.00円には、記念配当10.00円が含まれております。

(連結キャッシュ・フロー計算書関係)

1 現金及び現金同等物の期末残高と連結貸借対照表に掲記されている科目の金額との関係

	前連結会計年度 (自 2024年 4月 1日 至 2025年 3月 31日)	当連結会計年度 (自 2025年 4月 1日 至 2026年 3月 31日)
現金及び預金勘定	28,953百万円	24,100百万円
現金及び現金同等物	28,953百万円	24,100百万円

(リース取引関係)

1 ファイナンス・リース取引

(借主側)

所有権移転外ファイナンス・リース取引

リース資産の内容

有形固定資産

主として、工具、器具及び備品であります。

リース資産の減価償却の方法

「注記事項(連結財務諸表作成のための基本となる重要な事項) 4 会計方針に関する事項 (2) 重要な減価償却資産の減価償却の方法」に記載のとおりであります。

2 オペレーティング・リース取引

(借主側)

オペレーティング・リース取引のうち解約不能のものに係る未経過リース料

	前連結会計年度 (2025年 3月 31日)	当連結会計年度 (2026年 3月 31日)
1年内	225百万円	145百万円
1年超	296百万円	212百万円
合計	522百万円	357百万円

(金融商品関係)

1 金融商品の状況に関する事項

(1) 金融商品に対する取組方針

当企業グループは、資金運用については一時的な余資は安全性の高い短期的な預金等に限定しており、また、資金調達については事業計画、設備投資計画に基づいた必要運転資金を主に自己資金でまかなっております。デリバティブは、為替の変動リスクを回避するために利用し、投機的な取引は行いません。

(2) 金融商品の内容及びそのリスク

営業債権である受取手形及び売掛金並びに電子記録債権は、1年以内の支払期日であり、顧客の信用リスクに晒されております。また、その一部の営業債権には、外貨建てのものがあり、為替の変動リスクに晒されておりますが、原則としてその全額について先物為替予約を利用してヘッジしております。

投資有価証券は、主に取引先企業との取引関係緊密化のための株式であり、市場価額の変動リスクに晒されております。

営業債務である支払手形及び買掛金並びに電子記録債務は、1年以内の支払期日であります。また、その一部の営業債務には、外貨建てのものがあり、為替の変動リスクに晒されておりますが、原則としてその全額について先物為替予約を利用してヘッジしております。

デリバティブ取引は、外貨建て営業債権債務に係る為替の変動リスクに対するヘッジ取引を目的とした先物為替予約取引であります。なお、ヘッジ会計に関するヘッジ手段とヘッジ対象、ヘッジ方針、ヘッジの有効性の評価方法等については、「注記事項(連結財務諸表作成のための基本となる重要な事項) 4 会計方針に関する事項 (7) 重要なヘッジ会計の方法」に記載しております。

(3) 金融商品に係るリスク管理体制

信用リスク（取引先の契約不履行に係るリスク）の管理

当企業グループは、審査規定に従い、営業債権について、各販売先別にその業容、資力に応じた与信設定を行うと共に、必要に応じ預り保証金の入手を行うほか、年1回必ずその見直しを実行し、信用状態の継続的な把握を行う体制としております。

デリバティブ取引の利用にあたっては、カウンターパーティーリスクを軽減するために、格付の高い金融機関とのみ取引を行っております。

当期の連結決算日現在における最大信用リスク額は、信用リスクに晒される金融資産の貸借対照表価額により表されております。

市場リスク（為替や金利等の変動リスク）の管理

当社及び在外子会社は、外貨建ての営業債権債務について、個別契約ごとに原則として先物為替予約を利用してヘッジしております。なお、為替の状況により、予定取引により確実に発生すると見込まれる外貨建営業債権債務に対する先物為替予約を行っております。

投資有価証券は、毎月、時価を把握するとともに、取引先企業との関係を勘案して保有状況を継続的に見直しております。

デリバティブ取引については、取引権限及び取引限度額等を定めた社内ルールに従い、経理部において集中管理しております。

資金調達に係る流動性リスク（支払期日に支払いを実行できなくなるリスク）の管理

当社は、各部署からの報告に基づき毎月、経理部が資金計画を作成・更新し、資金会議での審議を経て経理部長がこれを総合し、経理担当役員を経由して取締役会に報告することなどにより、流動性リスクを管理しております。

(4) 金融商品の時価等に関する事項についての補足説明

金融商品の時価の算定においては変動要因を織り込んでいるため、異なる前提条件等を採用することにより、当該価額が変動することがあります。また、「デリバティブ取引関係」注記におけるデリバティブ取引に関する契約額等については、その金額自体がデリバティブ取引に係る市場リスクを示すものではありません。

2 金融商品の時価等に関する事項

連結貸借対照表計上額、時価及びこれらの差額については、次のとおりであります。

前連結会計年度(2025年3月31日)

(単位：百万円)

	連結貸借対照表 計上額	時価	差額
投資有価証券			
其他有価証券	15,110	15,110	
資産計	15,110	15,110	
デリバティブ取引(3)	1	1	

(1) 「現金及び預金」、「受取手形」、「売掛金」、「電子記録債権」、「支払手形及び買掛金」、「電子記録債務」については、短期間で決済されるため時価が帳簿価額に近似するものであることから、記載を省略しております。

(2) 市場価格のない株式等は、「投資有価証券」には含まれておりません。当該金融商品の連結貸借対照表計上額は以下のとおりであります。

(単位：百万円)

区分	前連結会計年度 (2025年3月31日)
非上場株式	349

(3) デリバティブ取引によって生じた正味の債権・債務は純額で表示しており、合計で正味の債務となる項目については、()で示しております。

当連結会計年度(2026年3月31日)

(単位：百万円)

	連結貸借対照表 計上額	時価	差額
投資有価証券			
其他有価証券	18,697	18,697	
資産計	18,697	18,697	
デリバティブ取引(3)	(49)	(49)	

- (1) 「現金及び預金」、「受取手形」、「売掛金」、「電子記録債権」、「支払手形及び買掛金」、「電子記録債権」については、短期間で決済されるため時価が帳簿価額に近似するものであることから、記載を省略しております。
- (2) 市場価格のない株式等は、「投資有価証券」には含まれておりません。当該金融商品の連結貸借対照表計上額は以下のとおりであります。

(単位：百万円)

区分	当連結会計年度 (2026年3月31日)
非上場株式	254

- (3) デリバティブ取引によって生じた正味の債権・債務は純額で表示しており、合計で正味の債務となる項目については、()で示しております。

(注) 金銭債権の連結決算日後の償還予定額

前連結会計年度(2025年3月31日)

(単位：百万円)

	1年以内	1年超 5年以内	5年超 10年以内	10年超
現金及び預金	28,953			
受取手形	1,128			
売掛金	25,856			
電子記録債権	13,119			
合計	69,058			

当連結会計年度(2026年3月31日)

(単位：百万円)

	1年以内	1年超 5年以内	5年超 10年以内	10年超
現金及び預金	24,100			
受取手形	457			
売掛金	23,141			
電子記録債権	13,014			
合計	60,713			

3 金融商品の時価のレベルごとの内訳等に関する事項

金融商品の時価を、時価の算定に係るインプットの観察可能性及び重要性に応じて、以下の3つのレベルに分類しております。

レベル1の時価：同一の資産又は負債の活発な市場における（無調整の）相場価格により算定した時価

レベル2の時価：レベル1のインプット以外の直接又は間接的に観察可能なインプットを用いて算定した時価

レベル3の時価：重要な観察できないインプットを使用して算定した時価

時価の算定に重要な影響を与えるインプットを複数使用している場合には、それらのインプットがそれぞれ属するレベルのうち、時価の算定における優先順位が最も低いレベルに時価を分類しております。

(1) 時価で連結貸借対照表に計上している金融商品

前連結会計年度(2025年3月31日)

(単位：百万円)

区分	時価			
	レベル1	レベル2	レベル3	合計
投資有価証券 その他有価証券 株式	15,110			15,110
デリバティブ取引 通貨関連		1		1
資産計	15,110	1		15,112

当連結会計年度(2026年3月31日)

(単位：百万円)

区分	時価			
	レベル1	レベル2	レベル3	合計
投資有価証券 その他有価証券 株式	18,697			18,697
資産計	18,697			18,697
デリバティブ取引 通貨関連		49		49
負債計		49		49

(2) 時価で連結貸借対照表に計上している金融商品以外の金融商品

該当事項はありません。

(注) 時価の算定に用いた評価技法及び時価の算定に係るインプットの説明

投資有価証券

上場株式は相場価格を用いて評価しております。上場株式は活発な市場で取引されているため、その時価をレベル1の時価に分類しております。

デリバティブ取引

時価は取引金融機関から提示された為替相場と金利を用いた割引現在価値法により算定した公正価値を使用しているため、レベル2の時価に分類しております。なお、為替予約の振当処理によるものは、ヘッジ対象とされている売掛金及び買掛金と一体として処理されているため、その時価は、当該売掛金及び当該買掛金の時価に含めております。

(有価証券関係)

1 その他有価証券

前連結会計年度(2025年3月31日)

区分	種類	連結貸借対照表計上額 (百万円)	取得原価 (百万円)	差額 (百万円)
連結貸借対照表計上額が 取得原価を超えるもの	(1) 株式	14,753	4,256	10,497
	(2) 債券			
	国債・地方債等 社債 その他			
	(3) その他	小計	14,753	4,256
連結貸借対照表計上額が 取得原価を超えないもの	(1) 株式	357	551	194
	(2) 債券			
	国債・地方債等 社債 その他			
	(3) その他	小計	357	551
合計		15,110	4,808	10,302

当連結会計年度(2026年3月31日)

区分	種類	連結貸借対照表計上額 (百万円)	取得原価 (百万円)	差額 (百万円)
連結貸借対照表計上額が 取得原価を超えるもの	(1) 株式	18,597	4,513	14,083
	(2) 債券			
	国債・地方債等 社債 その他			
	(3) その他	小計	18,597	4,513
連結貸借対照表計上額が 取得原価を超えないもの	(1) 株式	99	109	9
	(2) 債券			
	国債・地方債等 社債 その他			
	(3) その他	小計	99	109
合計		18,697	4,622	14,074

2 連結会計年度中に売却したその他有価証券

前連結会計年度（自 2024年4月1日 至 2025年3月31日）

種類	売却額（百万円）	売却益の合計額 （百万円）	売却損の合計額 （百万円）
(1) 株式	958	622	
(2) 債券			
国債・地方債等			
社債			
その他			
(3) その他			
合計	958	622	

当連結会計年度（自 2025年4月1日 至 2026年3月31日）

種類	売却額（百万円）	売却益の合計額 （百万円）	売却損の合計額 （百万円）
(1) 株式	942	589	161
(2) 債券			
国債・地方債等			
社債			
その他			
(3) その他			
合計	942	589	161

(デリバティブ取引関係)

1 ヘッジ会計が適用されていないデリバティブ取引

通貨関連

前連結会計年度（2025年3月31日）

該当事項はありません。

当連結会計年度（2026年3月31日）

該当事項はありません。

2 ヘッジ会計が適用されているデリバティブ取引

通貨関連

前連結会計年度(2025年3月31日)

(単位:百万円)

ヘッジ会計の方法	デリバティブ取引の種類等	主なヘッジ対象	契約額等	契約額等のうち1年超	時価
為替予約等の振当処理	為替予約取引				
	売建	売掛金			
	米ドル		6		0
	ユーロ		21		0
	人民元		101		4
	インドネシア ルピア		17		0
	韓国ウォン		0		0
	ポーランド ズロチ		1		0
	買建	買掛金			
	米ドル		61		0
ユーロ		7		0	
人民元		104		4	
為替予約等の予定取引	為替予約取引				
	売建	売掛金			
	米ドル		359	253	3
	ユーロ		126		4
	人民元		114		0
	タイバーツ		102		3
	ポーランド ズロチ		3		0
	買建	買掛金			
	米ドル		49		0
	ユーロ		11		0
人民元		100		2	
合計			1,190	253	0

当連結会計年度(2026年3月31日)

(単位:百万円)

ヘッジ会計の方法	デリバティブ取引の種類等	主なヘッジ対象	契約額等	契約額等のうち1年超	時価
為替予約等の振当処理	為替予約取引				
	売建	売掛金			
	米ドル		655	0	70
	ユーロ		8		0
	人民元		557		68
	インドネシア ルピア		43		0
	韓国ウォン		3		0
	イギリス ポンド		1		0
	タイバーツ		2		0
	買建	買掛金			
	米ドル		19		0
	ユーロ		14		0
	人民元		29		0
為替予約等の 予定取引	為替予約取引				
	売建	売掛金			
	米ドル		266	0	18
	ユーロ		94		2
	人民元		500	237	12
	タイバーツ		456	37	24
	イギリス ポンド		0		0
	買建	買掛金			
	米ドル		41		1
	ユーロ		204		3
	人民元		105		3
	タイバーツ		65		0
	合計			3,070	275

(退職給付関係)

1 採用している退職給付制度の概要

当社は、従業員の資格・勤続年数等を基礎としたポイント制度を採用し、これに基づき退職一時金制度の一部について確定拠出年金制度を採用しております。国内連結子会社は、確定給付型の制度として、退職年金制度及び退職一時金制度を設けております。

なお、一部の連結子会社が有する確定給付企業年金制度及び退職一時金制度は、簡便法により退職給付に係る負債及び退職給付費用を計算しております。

2 確定給付制度

(1) 退職給付債務の期首残高と期末残高の調整表（簡便法を適用した制度を除く。）

	前連結会計年度 (自 2024年4月1日 至 2025年3月31日)	当連結会計年度 (自 2025年4月1日 至 2026年3月31日)
退職給付債務の期首残高	1,812 百万円	1,787 百万円
勤務費用	101 百万円	86 百万円
利息費用	13 百万円	35 百万円
数理計算上の差異の発生額	6 百万円	207 百万円
退職給付の支払額	147 百万円	139 百万円
退職給付債務の期末残高	1,787 百万円	1,562 百万円

(2) 年金資産の期首残高と期末残高の調整表（簡便法を適用した制度を除く。）

	前連結会計年度 (自 2024年4月1日 至 2025年3月31日)	当連結会計年度 (自 2025年4月1日 至 2026年3月31日)
年金資産の期首残高	38 百万円	30 百万円
期待運用収益	1 百万円	0 百万円
数理計算上の差異の発生額	2 百万円	0 百万円
事業主からの拠出額	0 百万円	百万円
退職給付の支払額	8 百万円	7 百万円
年金資産の期末残高	30 百万円	23 百万円

(3) 簡便法を適用した制度の、退職給付に係る負債の期首残高と期末残高の調整表

	前連結会計年度 (自 2024年4月1日 至 2025年3月31日)	当連結会計年度 (自 2025年4月1日 至 2026年3月31日)
退職給付に係る負債の期首残高	70 百万円	68 百万円
退職給付費用	7 百万円	11 百万円
退職給付の支払額	10 百万円	7 百万円
為替換算差額	1 百万円	1 百万円
退職給付に係る負債の期末残高	68 百万円	74 百万円

(4) 退職給付債務及び年金資産の期末残高と連結貸借対照表に計上された退職給付に係る負債及び退職給付に係る資産の調整表

	前連結会計年度 (2025年3月31日)	当連結会計年度 (2026年3月31日)
積立型制度の退職給付債務	13 百万円	6 百万円
年金資産	30 百万円	23 百万円
	16 百万円	17 百万円
非積立型制度の退職給付債務	1,842 百万円	1,630 百万円
連結貸借対照表に計上された負債と資産の純額	1,825 百万円	1,613 百万円
退職給付に係る負債	1,842 百万円	1,630 百万円
退職給付に係る資産	16 百万円	17 百万円
連結貸借対照表に計上された負債と資産の純額	1,825 百万円	1,613 百万円

(注) 簡便法を適用した制度を含んでおります。

(5) 退職給付費用及びその内訳項目の金額

	前連結会計年度 (自 2024年4月1日 至 2025年3月31日)	当連結会計年度 (自 2025年4月1日 至 2026年3月31日)
勤務費用	101 百万円	86 百万円
利息費用	13 百万円	35 百万円
期待運用収益	1 百万円	0 百万円
数理計算上の差異の費用処理額	18 百万円	14 百万円
簡便法で計算した退職給付費用	7 百万円	11 百万円
確定給付制度に係る退職給付費用	139 百万円	147 百万円

(6) 退職給付に係る調整額

退職給付に係る調整額に計上した項目（税効果控除前）の内訳は次のとおりであります。

	前連結会計年度 (自 2024年4月1日 至 2025年3月31日)	当連結会計年度 (自 2025年4月1日 至 2026年3月31日)
数理計算上の差異	10 百万円	221 百万円

(7) 退職給付に係る調整累計額

退職給付に係る調整累計額に計上した項目（税効果控除前）の内訳は次のとおりであります。

	前連結会計年度 (2025年3月31日)	当連結会計年度 (2026年3月31日)
未認識数理計算上の差異	11 百万円	210 百万円

(8) 年金資産に関する事項

年金資産の主な内訳

年金資産合計に対する主な分類ごとの比率は、次のとおりであります。

	前連結会計年度 (2025年3月31日)	当連結会計年度 (2026年3月31日)
債券	68%	71%
株式	29%	27%
その他	3%	2%
合計	100%	100%

長期期待運用収益率の設定方法

年金資産の長期期待運用収益率を決定するため、現在及び予想される年金資産の配分と、年金資産を構成する多様な資産からの現在及び将来期待される長期の収益率を考慮しております。

(9) 数理計算上の計算基礎に関する事項

連結会計年度末における主要な数理計算上の計算基礎（加重平均で表しております。）

	前連結会計年度 (自 2024年4月1日 至 2025年3月31日)	当連結会計年度 (自 2025年4月1日 至 2026年3月31日)
割引率	0.72%	1.98%
長期期待運用収益率	2.5%	2.5%
予想昇給率	9.4%	8.9%

(注)予想昇給率はポイント制における予想ポイントの上昇率であります。

3 確定拠出制度

当社の確定拠出制度への要拠出額は、前連結会計年度74百万円、当連結会計年度76百万円であります。

その他、連結子会社の中小企業退職金共済制度等への要拠出額は、前連結会計年度24百万円、当連結会計年度26百万円であります。

(税効果会計関係)

1 繰延税金資産及び繰延税金負債の発生の主な原因別の内訳

	前連結会計年度 (2025年3月31日)	当連結会計年度 (2026年3月31日)
(繰延税金資産)		
貸倒引当金繰入限度超過額	58百万円	50百万円
未払事業税	92百万円	89百万円
長期未払金	61百万円	61百万円
退職給付に係る負債	560百万円	495百万円
保有株式等評価損	338百万円	341百万円
繰延ヘッジ損益	百万円	15百万円
その他	231百万円	251百万円
繰延税金資産小計	1,344百万円	1,305百万円
評価性引当額	472百万円	480百万円
繰延税金資産合計	871百万円	824百万円
(繰延税金負債)		
海外留保利益	3百万円	3百万円
その他有価証券評価差額金	2,978百万円	4,165百万円
繰延ヘッジ損益	0百万円	百万円
繰延税金負債合計	2,982百万円	4,168百万円
繰延税金資産(負債)の純額	2,111百万円	3,343百万円

(注) 前連結会計年度及び当連結会計年度における繰延税金資産(負債)の純額は、連結貸借対照表の以下の項目に含まれております。

	前連結会計年度 (2025年3月31日)	当連結会計年度 (2026年3月31日)
固定資産 繰延税金資産	28百万円	23百万円
固定負債 繰延税金負債	2,139百万円	3,367百万円

2 法定実効税率と税効果会計適用後の法人税等の負担率との差異の原因となった主な項目別の内訳

	前連結会計年度 (2025年3月31日)	当連結会計年度 (2026年3月31日)
法定実効税率		31.0%
(調整)		
交際費等永久に損金に算入されない項目		1.2%
受取配当金等永久に益金に算入されない項目		0.4%
住民税均等割等		0.4%
評価性引当額の増減		0.1%
税額控除		0.6%
持分法による投資損益		0.2%
在外連結子会社の留保利益に係る税効果		0.2%
その他		0.6%
税効果会計適用後の法人税等の負担率		32.7%

(注) 前連結会計年度は、法定実効税率と税効果会計適用後の法人税等の負担率との間の差異が法定実効税率の100分の5以下であるため、注記を省略しております。

(収益認識関係)

1 顧客との契約から生じる収益を分解した情報

顧客との契約から生じる収益を分解した情報は、「注記事項 (セグメント情報等)」に記載のとおりであります。

2 顧客との契約から生じる収益を理解するための基礎となる情報

収益を理解するための基礎となる情報は、「注記事項(連結財務諸表作成のための基本となる重要な事項) 4 会計方針に関する事項 (5) 重要な収益及び費用の計上基準」に記載のとおりであります。

これらの履行義務に対する対価は、顧客との個別契約に基づき受領しており、個々の契約毎に金融要素を見積もったうえで、その重要を判断しております。重要な金融要素を含むと判断した契約については、契約日において顧客との間で独立した金融取引を行う場合に適用されると見積もられる割引率を用いて、当該販売価格より金利相当額の影響を排除する方法により、重要な金融要素を調整し取引価格を算定しております。

3 顧客との契約に基づく履行義務の充足と当該契約から生じるキャッシュ・フローとの関係並びに当連結会計年度末において存在する顧客との契約から翌連結会計年度以降に認識すると見込まれる収益の金額及び時期に関する情報

(1) 契約資産及び契約負債の残高等

(単位：百万円)

	前連結会計年度	当連結会計年度
顧客との契約から生じた債権 (期首残高)	37,701	40,105
顧客との契約から生じた債権 (期末残高)	40,105	36,613
契約資産 (期首残高)	5,418	5,059
契約資産 (期末残高)	5,059	9,665
契約負債 (期首残高)	5,331	7,399
契約負債 (期末残高)	7,399	5,851

契約資産は、主に工事契約において、進捗度の測定に基づき認識した収益の対価に対する権利であり、契約負債は、顧客からの前受金であります。

前連結会計年度に認識された収益の額のうち期首現在の契約負債残高に含まれていた額は3,685百万円であります。

過去の期間に充足(又は部分的に充足)した履行義務から、前連結会計年度に認識した収益の額に重要性はありません。

当連結会計年度に認識された収益の額のうち期首現在の契約負債残高に含まれていた額は3,740百万円であります。

過去の期間に充足(又は部分的に充足)した履行義務から、当連結会計年度に認識した収益の額に重要性はありません。

(2) 残存履行義務に配分した取引価格

前連結会計年度末における残存履行義務に配分された取引価格の総額は、35,399百万円であります。

当該残存履行義務は前連結会計年度末から起算して、概ね5年以内に完了し、収益として認識される見込みです。

当連結会計年度末における残存履行義務に配分された取引価格の総額は、33,822百万円であります。

当該残存履行義務は当連結会計年度末から起算して、概ね4年以内に完了し、収益として認識される見込みです。

なお、当初に予想される契約期間が1年以内の契約については、実務上の便法を適用し、注記の対象に含めておりません。

(セグメント情報等)

【セグメント情報】

1 報告セグメントの概要

当企業グループの報告セグメントは、当企業グループの構成単位のうち分離された財務情報が入手可能であり、取締役会が、経営資源の配分の決定及び業績を評価するために、定期的に検討を行う対象となっているものであります。

当社は、主に機械部品及び搬送設備等の自動化・省力化・環境対応化商品やその付帯サービスを販売しており、関係会社を含めた当企業グループを、国内3エリア（地区）と海外に区分し、取り扱う商品について各地域の包括的な戦略を立案し、また海外については開発戦略事業と位置づけ、マテリアルビジネス部門及び新商品開発部門を含め包括的な戦略を立案し、事業活動を展開しております。

したがって、当企業グループは、販売エリアを基礎とした国内地域別と開発戦略事業のセグメントから構成されており、「東日本本部」、「西日本本部」、「中日本本部」及び「開発戦略本部」の4つを報告セグメントとしております。

2 報告セグメントごとの売上高、利益又は損失、資産、その他の項目の金額の算定方法

報告されている事業セグメントの会計処理の方法は、「注記事項(連結財務諸表作成のための基本となる重要な事項)」における記載と概ね同一であります。

報告セグメントの利益は、営業利益ベースの数値であります。セグメント間の内部収益及び振替高は市場実勢価格に基づいております。

3 報告セグメントごとの売上高、利益又は損失、資産、その他の項目の金額に関する情報及び収益の分解情報

前連結会計年度(自 2024年4月1日 至 2025年3月31日)

	報告セグメント				合計 (百万円)
	東日本本部 (百万円)	西日本本部 (百万円)	中日本本部 (百万円)	開発戦略本部 (百万円)	
売上高					
一時点で移転される財又はサービス	35,220	27,045	15,682	17,236	95,184
一定の期間にわたり移転される財又はサービス	9,406	17,517	2,218	3	29,139
顧客との契約から生じる収益	44,627	44,562	17,900	17,233	124,323
外部顧客への売上高	44,627	44,562	17,900	17,233	124,323
セグメント間の内部売上高又は振替高	249	1,534	394	1,204	3,382
計	44,876	46,097	18,294	18,438	127,706
セグメント利益	3,227	2,952	1,122	547	7,850
セグメント資産	19,302	19,647	6,881	8,080	53,911
その他の項目					
減価償却費	20	18	5	75	120
有形固定資産及び無形固定資産の増加額	12	10	11	138	172

(注) 1 各セグメントの主な販売エリア及び所属する子会社は下記の通りであります。
 なお、客先の依頼により納入先が販売エリア外となる場合があり、その場合は担当部門が所属するセグメントにて実績計上しております。

セグメント別	主な販売エリア及び所属する子会社
東日本本部	北海道・東北・甲信越・関東地区及び同地区所在の子会社 6 社
西日本本部	北陸・関西・中国・四国・九州地区及び同地区所在の子会社 5 社
中日本本部	東海地区及び同地区所在の子会社 1 社
開発戦略本部	日本全国・海外及び海外子会社 7 社

2 各セグメントが取扱う主要な商品は下記の通りであります。

セグメント別	商品大区分	主要商品名
東日本本部	動伝部品	変減速機等各種駆動部品、コンベヤチェーン等各種搬送部品、制御機器、各種センサー、電子機器、その他伝動機器
西日本本部	設備装置	クリーンエネルギー関連設備、医薬関連設備、化学機械装置、水処理装置、食品機械、その他環境装置、工作機械、産業用ロボット、各種コンベヤ、各種自動化装置、立体倉庫及び自動仕分装置、各種輸送装置を含むFAシステム
中日本本部		
開発戦略本部	産業資材及び新商品	各種不織布及びその加工品、各種合成樹脂成形機及び成形品、機能素材センサ、産業用カメラ・レンズ、画像処理システム

当連結会計年度(自 2025年 4月 1日 至 2026年 3月31日)

	報告セグメント				合計 (百万円)
	東日本本部 (百万円)	西日本本部 (百万円)	中日本本部 (百万円)	開発戦略本部 (百万円)	
売上高					
一時点で移転される財又はサービス	32,132	29,427	16,400	18,428	96,388
一定の期間にわたり移転される財又はサービス	12,416	19,572	2,379	275	34,644
顧客との契約から生じる収益	44,548	49,000	18,780	18,703	131,032
外部顧客への売上高	44,548	49,000	18,780	18,703	131,032
セグメント間の内部売上高又は振替高	240	2,007	798	1,253	4,300
計	44,789	51,007	19,578	19,957	135,333
セグメント利益	2,883	3,463	1,334	709	8,390
セグメント資産	21,899	20,045	8,827	7,409	58,182
その他の項目					
減価償却費	27	17	11	77	134
有形固定資産及び無形固定資産の増加額	12	9	8	40	71

(注) 1 各セグメントの主な販売エリア及び所属する子会社は下記の通りであります。
 なお、客先の依頼により納入先が販売エリア外となる場合があり、その場合は担当部門が所属するセグメントにて実績計上しております。

セグメント別	主な販売エリア及び所属する子会社
東日本本部	北海道・東北・甲信越・関東地区及び同地区所在の子会社 6社
西日本本部	北陸・関西・中国・四国・九州地区及び同地区所在の子会社 5社
中日本本部	東海地区及び同地区所在の子会社 1社
開発戦略本部	日本全国・海外及び海外子会社 7社

2 各セグメントが取扱う主要な商品は下記の通りであります。

セグメント別	商品大区分	主要商品名
東日本本部	動伝部品	変減速機等各種駆動部品、コンベヤチェーン等各種搬送部品、制御機器、各種センサー、電子機器、その他伝動機器
西日本本部	設備装置	クリーンエネルギー関連設備、医薬関連設備、化学機械装置、水処理装置、食品機械、その他環境装置、工作機械、産業用ロボット、各種コンベヤ、各種自動化装置、立体倉庫及び自動仕分装置、各種輸送装置を含むFAシステム
中日本本部		
開発戦略本部	産業資材及び新商品	各種不織布及びその加工品、各種合成樹脂成形機及び成形品、機能素材センサ、産業用カメラ・レンズ、画像処理システム

4 報告セグメント合計額と連結財務諸表計上額との差額及び当該差額の内容(差異調整に関する事項)

売上高	前連結会計年度(百万円)	当連結会計年度(百万円)
報告セグメント計	127,706	135,333
セグメント間取引消去	3,382	4,300
連結財務諸表の売上高	124,323	131,032

利益	前連結会計年度(百万円)	当連結会計年度(百万円)
報告セグメント計	7,850	8,390
セグメント間取引消去	3	2
全社費用(注)	1,825	1,874
連結財務諸表の営業利益	6,021	6,513

(注) 全社費用は、主に報告セグメントに帰属しない一般管理費であります。

資産	前連結会計年度(百万円)	当連結会計年度(百万円)
報告セグメント計	53,911	58,182
セグメント間取引消去	636	1,597
全社資産(注)	47,397	43,480
連結財務諸表の資産合計	100,672	100,064

(注) 全社資産は、主に報告セグメントに帰属しない投資有価証券、事務所設備等であります。

(単位：百万円)

その他の項目	報告セグメント計		調整額(注)		連結財務諸表計上額	
	前連結 会計年度	当連結 会計年度	前連結 会計年度	当連結 会計年度	前連結 会計年度	当連結 会計年度
減価償却費	120	134	190	210	310	344
有形固定資産及び 無形固定資産の増加額	172	71	469	234	641	305

(注) 1 前連結会計年度の有形固定資産及び無形固定資産の増加額の調整額は、主にソフトウェア及び事務所改装に伴う設備投資額であります。

2 当連結会計年度の有形固定資産及び無形固定資産の増加額の調整額は、主に全社資産に係るソフトウェア等への設備投資額であります。

【関連情報】

前連結会計年度(自 2024年4月1日 至 2025年3月31日)

1 製品及びサービスごとの情報

(単位：百万円)

	動伝事業	設備装置事業	産業資材事業	合計
外部顧客への売上高	57,368	56,854	10,101	124,323

2 地域ごとの情報

(1) 売上高

(単位：百万円)

日本	アジア		その他	合計
		うち中国		
108,830	13,170	9,077	2,322	124,323

(注) 売上高は顧客の所在地を基礎とし、国又は地域に分類しております。

(2) 有形固定資産

本邦に所在している有形固定資産の金額が連結貸借対照表の有形固定資産の金額の90%を超えるため、記載を省略しております。

3 主要な顧客ごとの情報

外部顧客への売上高のうち、連結損益計算書の売上高の10%以上を占める相手先がないため、該当事項はありません。

当連結会計年度(自 2025年4月1日 至 2026年3月31日)

1 製品及びサービスごとの情報

(単位：百万円)

	動伝事業	設備装置事業	産業資材事業	合計
外部顧客への売上高	56,825	63,599	10,607	131,032

2 地域ごとの情報

(1) 売上高

(単位：百万円)

日本	アジア		その他	合計
		うち中国		
113,713	15,490	9,834	1,829	131,032

(注) 売上高は顧客の所在地を基礎とし、国又は地域に分類しております。

(2) 有形固定資産

本邦に所在している有形固定資産の金額が連結貸借対照表の有形固定資産の金額の90%を超えるため、記載を省略しております。

3 主要な顧客ごとの情報

外部顧客への売上高のうち、連結損益計算書の売上高の10%以上を占める相手先がないため、該当事項はありません。

【報告セグメントごとの固定資産の減損損失に関する情報】

該当事項はありません。

【報告セグメントごとののれんの償却額及び未償却残高に関する情報】

該当事項はありません。

【報告セグメントごとの負ののれん発生益に関する情報】

該当事項はありません。

【関連当事者情報】

1 関連当事者との取引

連結財務諸表提出会社と関連当事者の取引

(ア) 連結財務諸表提出会社の親会社及び主要株主(会社等の場合に限る。)等

前連結会計年度(自 2024年4月1日 至 2025年3月31日)

種類	会社等の名称又は氏名	所在地	資本金又は出資金(百万円)	事業の内容又は職業	議決権等の所有(被所有)割合(%)	関連当事者との関係	取引の内容	取引金額(百万円)	科目	期末残高(百万円)
主要株主	㈱椿本チエイン	大阪市北区	17,076	機械器具等の製造・販売	(被所有)直接10.8	各種機材等の仕入	製品の仕入	22,721	電子記録債務及び買掛金	9,779

(注) 取引条件の決定方法は、一般取引と同様に市場価格並びに総原価を勘案し、価格交渉のうえ決定しております。

当連結会計年度(自 2025年4月1日 至 2026年3月31日)

種類	会社等の名称又は氏名	所在地	資本金又は出資金(百万円)	事業の内容又は職業	議決権等の所有(被所有)割合(%)	関連当事者との関係	取引の内容	取引金額(百万円)	科目	期末残高(百万円)
主要株主	㈱椿本チエイン	大阪市北区	17,076	機械器具等の製造・販売	(被所有)直接10.8	各種機材等の仕入	製品の仕入	26,740	電子記録債務及び買掛金	12,710

(注) 取引条件の決定方法は、一般取引と同様に市場価格並びに総原価を勘案し、価格交渉のうえ決定しております。

(イ) 連結財務諸表提出会社と同一の親会社をもつ会社等及び連結財務諸表提出会社のその他の関係会社の子会社等

前連結会計年度(自 2024年4月1日 至 2025年3月31日)

種類	会社等の名称又は氏名	所在地	資本金又は出資金(百万円)	事業の内容又は職業	議決権等の所有(被所有)割合(%)	関連当事者との関係	取引の内容	取引金額(百万円)	科目	期末残高(百万円)
主要株主の子会社	㈱椿本バルクシステム	大阪府豊中市	150	機械器具等の製造・販売		各種機材等の仕入	製品の仕入	3,495	電子記録債務及び買掛金	1,036

(注) 取引条件の決定方法は、一般取引と同様に市場価格並びに総原価を勘案し、価格交渉のうえ決定しております。

当連結会計年度(自 2025年4月1日 至 2026年3月31日)

該当事項はありません。

(ウ) 連結財務諸表提出会社の役員及び主要株主(個人の場合に限る。)等

前連結会計年度(自 2024年4月1日 至 2025年3月31日)

該当事項はありません。

当連結会計年度(自 2025年4月1日 至 2026年3月31日)

該当事項はありません。

2 親会社又は重要な関連会社に関する注記

該当事項はありません。

(1株当たり情報)

	前連結会計年度 (自 2024年4月1日 至 2025年3月31日)	当連結会計年度 (自 2025年4月1日 至 2026年3月31日)
1株当たり純資産額	2,382.17円	2,717.46円
1株当たり当期純利益	252.03円	273.54円

- (注) 1 潜在株式調整後1株当たり当期純利益については、潜在株式が存在しないため記載しておりません。
 2 当社は、役員株式交付信託を導入しており、当該信託が保有する当社株式を1株当たり純資産額の算定上、期末発行済株式総数から控除する自己株式数に含めております(前連結会計年度252,900株、当連結会計年度243,200株)。また、1株当たり当期純利益の算定上、期中平均株式数の計算において控除する自己株式に含めております(前連結会計年度260,883株、当連結会計年度246,183株)。株式数については、当該株式分割後の株式数を記載しております。
 3 算定上の基礎は、以下のとおりであります。

(1) 1株当たり純資産額

項目	前連結会計年度末 (2025年3月31日)	当連結会計年度末 (2026年3月31日)
純資産の部の合計額(百万円)	44,017	50,201
純資産の部の合計額から控除する金額(百万円)	280	283
(うち非支配株主持分(百万円))	(280)	(283)
普通株式に係る期末の純資産(百万円)	43,736	49,917
1株当たり純資産額の算定に用いられた 期末の普通株式の数(株)	18,360,139	18,369,199

(2) 1株当たり当期純利益

項目	前連結会計年度 (自 2024年4月1日 至 2025年3月31日)	当連結会計年度 (自 2025年4月1日 至 2026年3月31日)
親会社株主に帰属する当期純利益(百万円)	4,691	5,023
普通株主に帰属しない金額(百万円)		
普通株式に係る親会社株主に帰属する 当期純利益(百万円)	4,691	5,023
普通株式の期中平均株式数(株)	18,614,956	18,366,560

(重要な後発事象)

当社は、2026年5月8日開催の取締役会において、従業員持株会向け譲渡制限付株式インセンティブ制度（以下、本制度）を導入し、本制度に基づき、ツバコー従業員持株会（以下、本持株会）を割当予定先として、譲渡制限付株式としての自己株式の処分（以下、本自己株式処分）を行うことについて決議いたしました。

1. 自己株式の処分の概要

(1) 処分期日	2026年10月8日
(2) 処分する株式の種類及び数	当社普通株式88,000株（注）
(3) 処分価額	1株につき2,920円
(4) 処分総額	256,960,000円（注）
(5) 処分方法（割当予定先）	第三者割当の方法により、本持株会から引受けの申し込みがされることを条件として、上記（2）に記載の処分する株式の数の範囲で本持株会が定めた申込み株式の数を本持株会に対して割り当てます（当該割り当てた数が処分する株式の数となります。）。 （ツバコー従業員持株会 88,000株） なお、各対象従業員からの付与株式数の一部申し込みは受け付けられないものとします。
(6) その他	本自己株式処分については、金融商品取引法に基づく臨時報告書を提出しております。

（注）「処分する株式の数」及び「処分総額」は、本制度の適用対象となり得る最大人数である当社及び当社子会社の従業員800名に対して、それぞれ当社普通株式110株を譲渡制限付株式として付与するものと仮定して算出したものであり、実際に処分する株式の数及び処分総額は、対象従業員の数（最大800名）に応じて確定します。具体的には、上記（5）に記載のとおり、本持株会が定めた申込み株式の数が「処分する株式の数」となり、当該数に1株当たりの処分価額を乗じた額が「処分総額」となります。なお、当社又は当社子会社は、各対象従業員に対して一律に金銭債権321,200円を支給し、当社は、本持株会を通じて各対象従業員に対して一律に110株を割り当てます。

2. 処分の目的及び理由

当社は、本持株会に加入する当社及び当社子会社の従業員（非居住者である者を除く。）のうち、本制度に同意する当社及び当社子会社の従業員（以下、対象従業員）に対し、対象従業員の福利厚生増進策として、本持株会を通じて、当社が発行又は処分する当社普通株式を譲渡制限付株式として取得させる機会を創出することによって、対象従業員の財産形成の一助とすることに加えて、当社の企業価値の持続的な向上を図るインセンティブを対象従業員に与えるとともに、対象従業員が当社の株主との一層の価値共有を進めることを目的として、本制度の導入を決議しました。

【連結附属明細表】

【社債明細表】

該当事項はありません。

【借入金等明細表】

区分	当期首残高 (百万円)	当期末残高 (百万円)	平均利率 (%)	返済期限
1年以内に返済予定のリース債務	35	42	1.96	
リース債務(1年以内に返済予定のものを除く)	45	23	3.04	27年5月～ 30年4月
その他有利子負債 長期預り金(営業取引保証)	205	199	2.80	
合計	287	265		

(注) 1 「平均利率」については、借入金等の期末残高に対する加重平均利率を記載しております。

2 リース債務(1年以内に返済予定のものを除く)の連結決算日後5年内における1年ごとの返済予定額の総額

区分	1年超2年以内 (百万円)	2年超3年以内 (百万円)	3年超4年以内 (百万円)	4年超5年以内 (百万円)
リース債務	19	1	1	

【資産除去債務明細表】

該当事項はありません。

(2) 【その他】

当連結会計年度における半期情報等

	第1四半期 連結累計期間	中間連結会計期間	第3四半期 連結累計期間	当連結会計年度
売上高 (百万円)	30,502	64,826	94,949	131,032
税金等調整前中間 (四半期)(当期)純利益 (百万円)	1,753	3,454	4,934	7,448
親会社株主に帰属する 中間(四半期)(当期)純利益(百万円)	1,205	2,312	3,295	5,023
1株当たり中間 (四半期)(当期)純利益 (円)	65.65	125.91	179.41	273.54

	第1四半期 連結累計期間	第2四半期 連結会計期間	第3四半期 連結会計期間	第4四半期 連結会計期間
1株当たり四半期純利益 (円)	65.65	60.26	53.50	94.12

(注) 第1四半期連結累計期間及び第3四半期連結累計期間に係る財務情報に対するレビュー : 無

2 【財務諸表等】

(1) 【財務諸表】

【貸借対照表】

(単位：百万円)

	前事業年度 (2025年3月31日)	当事業年度 (2026年3月31日)
資産の部		
流動資産		
現金及び預金	26,614	21,530
受取手形	647	399
電子記録債権	11,156	10,836
売掛金	¹ 30,693	¹ 29,872
契約資産	5,059	¹ 9,784
商品及び製品	1,665	1,620
仕掛品	1,115	952
前渡金	2,132	2,183
その他	942	1,220
貸倒引当金	108	87
流動資産合計	79,920	78,312
固定資産		
有形固定資産		
建物	1,343	1,312
減価償却累計額	414	459
機械及び装置	494	389
減価償却累計額	355	309
車両運搬具	9	5
減価償却累計額	5	3
工具、器具及び備品	627	656
減価償却累計額	325	384
土地	930	829
リース資産	32	27
減価償却累計額	17	18
建設仮勘定	-	5
有形固定資産合計	2,319	2,051
無形固定資産		
ソフトウェア	389	451
その他	40	32
無形固定資産合計	429	484
投資その他の資産		
投資有価証券	13,841	16,995
関係会社株式	409	409
関係会社出資金	61	61
その他	1,230	1,352
貸倒引当金	204	201
投資その他の資産合計	15,338	18,617
固定資産合計	18,086	21,153
資産合計	98,006	99,465

(単位：百万円)

	前事業年度 (2025年3月31日)	当事業年度 (2026年3月31日)
負債の部		
流動負債		
支払手形	118	-
電子記録債務	19,666	11,044
買掛金	1 21,289	1 24,753
未払金	874	1 717
未払法人税等	1,024	1,040
前受金	6,665	5,326
預り金	1 3,938	1 5,383
工事損失引当金	20	20
その他	24	71
流動負債合計	53,620	48,358
固定負債		
退職給付引当金	1,761	1,765
役員株式給付引当金	205	245
長期預り金	200	194
長期未払金	199	199
リース債務	11	6
繰延税金負債	2,002	3,042
固定負債合計	4,382	5,453
負債合計	58,002	53,811
純資産の部		
株主資本		
資本金	2,945	2,945
資本剰余金		
資本準備金	750	750
その他資本剰余金	1,200	1,200
資本剰余金合計	1,950	1,950
利益剰余金		
その他利益剰余金		
別途積立金	25,410	28,410
繰越利益剰余金	4,314	4,669
利益剰余金合計	29,724	33,079
自己株式	1,444	1,434
株主資本合計	33,176	36,541
評価・換算差額等		
その他有価証券評価差額金	6,826	9,147
繰延ヘッジ損益	1	34
評価・換算差額等合計	6,827	9,112
純資産合計	40,004	45,654
負債純資産合計	98,006	99,465

【損益計算書】

(単位：百万円)

	前事業年度 (自 2024年 4月 1日 至 2025年 3月 31日)	当事業年度 (自 2025年 4月 1日 至 2026年 3月 31日)
売上高	1 117,575	1 123,181
売上原価	1 103,296	1 108,120
売上総利益	14,278	15,060
販売費及び一般管理費	2 10,197	2 10,631
営業利益	4,081	4,429
営業外収益		
受取利息	1 12	1 57
受取配当金	1 1,483	1 1,657
雑収入	1 192	1 205
営業外収益合計	1,689	1,920
営業外費用		
支払利息	1 6	1 13
支払手数料	6	6
支払保証料	6	6
為替差損	9	-
雑損失	1	2
営業外費用合計	31	29
経常利益	5,739	6,319
特別利益		
投資有価証券売却益	622	589
特別利益合計	622	589
特別損失		
固定資産除売却損	14	7
投資有価証券売却損	-	161
投資有価証券評価損	-	66
会員権等評価損	2	-
事務所改装費用	227	-
特別損失合計	244	235
税引前当期純利益	6,117	6,673
法人税、住民税及び事業税	1,577	1,748
法人税等調整額	27	12
法人税等合計	1,550	1,736
当期純利益	4,567	4,937

【株主資本等変動計算書】

前事業年度(自 2024年 4月 1日 至 2025年 3月31日)

(単位：百万円)

	株主資本						
	資本金	資本剰余金			利益剰余金		
		資本準備金	その他資本剰余金	資本剰余金合計	その他利益剰余金		利益剰余金合計
					別途積立金	繰越利益剰余金	
当期首残高	2,945	750	1,200	1,950	22,580	3,752	26,332
当期変動額							
剰余金の配当						1,175	1,175
当期純利益						4,567	4,567
別途積立金の積立					2,830	2,830	-
自己株式の取得							
自己株式の処分							
株主資本以外の項目の当期変動額（純額）							
当期変動額合計	-	-	-	-	2,830	561	3,391
当期末残高	2,945	750	1,200	1,950	25,410	4,314	29,724

	株主資本		評価・換算差額等			純資産合計
	自己株式	株主資本合計	その他有価証券 評価差額金	繰延ヘッジ損益	評価・換算差額 等合計	
当期首残高	622	30,605	6,121	67	6,054	36,660
当期変動額						
剰余金の配当		1,175				1,175
当期純利益		4,567				4,567
別途積立金の積立		-				-
自己株式の取得	845	845				845
自己株式の処分	24	24				24
株主資本以外の項目の当期変動額（純額）			704	68	773	773
当期変動額合計	821	2,570	704	68	773	3,344
当期末残高	1,444	33,176	6,826	1	6,827	40,004

当事業年度(自 2025年4月1日 至 2026年3月31日)

(単位：百万円)

	株主資本						
	資本金	資本剰余金			利益剰余金		
		資本準備金	その他資本剰余金	資本剰余金合計	その他利益剰余金		利益剰余金合計
				別途積立金	繰越利益剰余金		
当期首残高	2,945	750	1,200	1,950	25,410	4,314	29,724
当期変動額							
剰余金の配当						1,582	1,582
当期純利益						4,937	4,937
別途積立金の積立					3,000	3,000	-
自己株式の取得							
自己株式の処分							
株主資本以外の項目の当期変動額(純額)							
当期変動額合計	-	-	-	-	3,000	355	3,355
当期末残高	2,945	750	1,200	1,950	28,410	4,669	33,079

	株主資本		評価・換算差額等			純資産合計
	自己株式	株主資本合計	その他有価証券 評価差額金	繰延ヘッジ損益	評価・換算差額 等合計	
当期首残高	1,444	33,176	6,826	1	6,827	40,004
当期変動額						
剰余金の配当		1,582				1,582
当期純利益		4,937				4,937
別途積立金の積立		-				-
自己株式の取得	1	1				1
自己株式の処分	11	11				11
株主資本以外の項目の当期変動額(純額)			2,320	35	2,285	2,285
当期変動額合計	9	3,365	2,320	35	2,285	5,650
当期末残高	1,434	36,541	9,147	34	9,112	45,654

【注記事項】

(重要な会計方針)

1 有価証券の評価基準及び評価方法

(1) その他有価証券

市場価格のない株式等以外のもの……決算日の市場価格等に基づく時価法(評価差額は、全部純資産直入法により処理し、売却原価は、移動平均法により算定)

市場価格のない株式等……移動平均法による原価法

(2) 子会社株式及び関連会社株式……移動平均法による原価法

2 棚卸資産の評価基準及び評価方法

(1) 商品及び製品……総平均法による原価法(貸借対照表価額は収益性の低下に基づく簿価切下げの方法により算定)

(2) 仕掛品……個別法による原価法(貸借対照表価額は収益性の低下に基づく簿価切下げの方法により算定)

3 固定資産の減価償却の方法

(1) 有形固定資産(リース資産を除く)

定率法を採用しております。ただし、1998年4月1日以降に取得した建物(建物附属設備を除く)並びに2016年4月1日以降に取得した建物附属設備及び構築物については定額法を採用しております。

なお、主な耐用年数は以下のとおりであります。

建物	15年～47年
機械及び装置	5年～12年
車両運搬具	6年
工具、器具及び備品	2年～15年

(2) 無形固定資産(リース資産を除く)

定額法によっております。

なお、耐用年数については、法人税法に規定する方法と同一の基準によっております。

ただし、自社利用のソフトウェアについては、社内における利用可能期間(5年)に基づく定額法を採用しております。

(3) リース資産

所有権移転外ファイナンス・リース取引に係るリース資産

リース期間を耐用年数とし、残存価額を零とする定額法を採用しております。

4 引当金の計上基準

(1) 貸倒引当金

債権の貸倒れによる損失に備えるため、一般債権については貸倒実績率により、また、長期末収入金を含む貸倒懸念債権等特定の債権については個別に回収可能性を勘案し、回収不能見込額を計上しております。

(2) 退職給付引当金

従業員の退職給付に備えるため、当事業年度末における退職給付債務及び年金資産の見込額に基づき計上しております。

退職給付見込額の期間帰属方法

退職給付債務の算定にあたり、退職給付見込額を当事業年度末までの期間に帰属させる方法については、期間定額基準によっております。

数理計算上の差異の費用処理方法

数理計算上の差異については、各事業年度の発生時の従業員の平均残存勤務期間以内の一定の年数(13年)による定額法により按分した額をそれぞれ発生の翌事業年度から費用処理することとしております。

(3) 工事損失引当金

受注工事にかかる将来の損失に備えるため、当事業年度末において、損失の発生が見込まれ、かつ、その金額を合理的に見積もることができる工事契約について、その損失見込額を計上することとしております。

(4) 役員株式給付引当金

当社の取締役（社外取締役は除く）及び取締役を兼務しない執行役員への当社株式の交付又は金銭の給付に備えるため、役員株式交付信託に関する株式交付規定に基づき当事業年度における交付見込額を計上しております。

5 収益及び費用の計上基準

当社は、主に機械部品の販売を行う動伝事業、搬送設備等の自動化・省力化・環境対応化商品やその付帯サービスの販売を行う設備装置事業、各種不織布及びその加工品や製造機械の販売を行う産業資材事業を行っております。

(1) 商品及び製品の販売にかかる収益は、顧客との契約における履行義務を充足した時点で認識しております。ただし、国内の販売について出荷時から顧客による検収までの期間が通常の間である場合においては、出荷時に収益を認識しております。なお、当社が製品及び商品の販売について代理人として関与している場合には、純額で収益を認識しております。

(2) 長期の工事契約については、一定の期間にわたり履行義務が充足されると判断し、履行義務の充足に係る進捗度に基づき収益を認識しております。進捗度の測定は、発生した原価が履行義務の充足における進捗度に比例すると判断しているため、発生した原価の累計額が工事原価総額に占める割合に基づいて行っております。

6 外貨建の資産及び負債の本邦通貨への換算基準

外貨建金銭債権債務は、期末決算日の直物為替相場により円貨に換算し、換算差額は損益として処理しております。

7 ヘッジ会計の方法

(1) ヘッジ会計の方法

繰延ヘッジ処理を採用しております。また、為替予約取引のうち振当処理の要件を満たしている場合は、振当処理を採用しております。

(2) ヘッジ手段及びヘッジ対象

為替予約取引（外貨建金銭債権債務及び外貨建予定取引）

(3) ヘッジ方針

外貨建取引については為替リスクをヘッジし、投機的な取引は行わない方針であります。

(4) ヘッジの有効性評価の方法

ヘッジ対象とヘッジ手段の相場変動又はキャッシュ・フロー変動を直接結び付けて判定しております。

(5) その他リスク管理方法のうちヘッジ会計に係るもの

リスク管理は取引権限及び取引限度額等を定めた社内ルールに従い、経理部にて行っております。

8 その他財務諸表作成のための基本となる重要な事項

退職給付に係る会計処理

退職給付に係る未認識数理計算上の差異の会計処理の方法は、連結財務諸表におけるこれらの会計処理の方法と異なっております。

(重要な会計上の見積り)

・進捗度に基づく売上高の計上

(1) 当事業年度の財務諸表に計上した金額

進捗度に基づく売上高24,040百万円（当事業年度末までに完成した工事を除く）。
なお、当事業年度末までに完成した工事を含めた金額は、36,031百万円であります。
前事業年度における当該金額はそれぞれ19,748百万円、30,155百万円であります。

(2) 識別した項目に係る重要な会計上の見積りの内容に関する情報

「第5 経理の状況 1 連結財務諸表等 (1)連結財務諸表 注記事項 (重要な会計上の見積り)」に記載した内容と同一であります。

(追加情報)

・株式報酬制度「役員株式交付信託」

概要は「第5 経理の状況 1 連結財務諸表等 (1)連結財務諸表 注記事項 (追加情報)」に記載しております。

(貸借対照表関係)

1 関係会社項目

関係会社に対する資産及び負債は、次のとおりであります。

	前事業年度 (2025年3月31日)	当事業年度 (2026年3月31日)
短期金銭債権	9,573百万円	11,096百万円
短期金銭債務	4,000百万円	5,519百万円
長期金銭債権	114百万円	208百万円

2 保証債務

	前事業年度 (2025年3月31日)	当事業年度 (2026年3月31日)
(取引履行保証)		
上海椿本商貿有限公司	61百万円	百万円
TSUBACO KTE CO.,LTD.	百万円	213百万円
(為替予約)		
TSUBACO VIETNAM CO.,LTD.	6百万円	4百万円
合計	68百万円	218百万円

3 当社は、運転資金の効率的な調達を行うため取引銀行4行と貸出コミットメント契約を締結しております。当事業年度末における貸出コミットメントに係る借入未実行残高等は次のとおりであります。

	前事業年度 (2025年3月31日)	当事業年度 (2026年3月31日)
貸出コミットメントの総額	2,000百万円	2,000百万円
借入実行残高	百万円	百万円
差引額	2,000百万円	2,000百万円

(損益計算書関係)

1 関係会社との取引高

	前事業年度 (自 2024年 4月 1日 至 2025年 3月31日)	当事業年度 (自 2025年 4月 1日 至 2026年 3月31日)
営業取引による取引高		
売上高	23,912百万円	25,074百万円
仕入高	1,543百万円	1,344百万円
営業取引以外の取引による取引高	1,229百万円	1,315百万円

2 販売費及び一般管理費の内訳

販売費及び一般管理費のうち主要な費目及び金額は次のとおりであります。

	前事業年度 (自 2024年 4月 1日 至 2025年 3月31日)	当事業年度 (自 2025年 4月 1日 至 2026年 3月31日)
給与及び手当	3,547百万円	3,683百万円
賞与	1,042百万円	1,100百万円
貸倒引当金繰入額	23百万円	23百万円
役員株式給付引当金繰入額	50百万円	50百万円
減価償却費	270百万円	290百万円
販売費に属する費用の おおよその割合	74.6%	74.9%
一般管理費に属する費用の おおよその割合	25.4%	25.1%

(有価証券関係)

子会社株式及び関連会社株式

前事業年度(2025年 3月31日)

区分	貸借対照表計上額 (百万円)
(1) 子会社株式	409
合計	409

上記については、市場価格のない株式等のため、時価を注記しておりません。

当事業年度(2026年 3月31日)

区分	貸借対照表計上額 (百万円)
(1) 子会社株式	409
合計	409

上記については、市場価格のない株式等のため、時価を注記しておりません。

(税効果会計関係)

1 繰延税金資産及び繰延税金負債の発生の主な原因別の内訳

	前事業年度 (2025年3月31日)	当事業年度 (2026年3月31日)
(繰延税金資産)		
貸倒引当金繰入限度超過額	36百万円	29百万円
未払事業税	60百万円	61百万円
長期未払金	61百万円	61百万円
退職給付引当金	540百万円	542百万円
保有株式等評価損	298百万円	303百万円
繰延ヘッジ損益	百万円	15百万円
その他	188百万円	222百万円
繰延税金資産小計	1,186百万円	1,237百万円
評価性引当額	418百万円	440百万円
繰延税金資産合計	768百万円	796百万円
(繰延税金負債)		
その他有価証券評価差額金	2,771百万円	3,838百万円
繰延ヘッジ損益	0百万円	百万円
繰延税金負債合計	2,771百万円	3,838百万円
繰延税金資産(負債)の純額	2,002百万円	3,042百万円

(注) 前事業年度及び当事業年度における繰延税金資産(負債)の純額は、貸借対照表の以下の項目に含まれております。

	前事業年度 (2025年3月31日)	当事業年度 (2026年3月31日)
固定負債 繰延税金負債	2,002百万円	3,042百万円

2 法定実効税率と税効果会計適用後の法人税等の負担率との差異の原因となった主な項目別の内訳

	前事業年度 (2025年3月31日)	当事業年度 (2026年3月31日)
法定実効税率	31.0%	31.0%
(調整)		
交際費等永久に損金に算入されない項目	0.9%	1.1%
受取配当金等永久に益金に算入されない項目	6.2%	5.7%
住民税均等割等	0.4%	0.4%
評価性引当額の増減	0.0%	0.3%
税額控除	0.6%	0.5%
その他	0.1%	0.6%
税効果会計適用後の法人税等の負担率	25.3%	26.0%

(収益認識関係)

・顧客との契約から生じる収益を理解するための基礎となる情報

「第5 経理の状況 1 連結財務諸表等 (1)連結財務諸表 注記事項 (収益認識関係)」に同一の内容を記載しているため、注記を省略しております。

(重要な後発事象)

「第5 経理の状況 1 連結財務諸表等 (1)連結財務諸表 注記事項 (重要な後発事象)」に同一の内容を記載しているため、注記を省略しております。

【附属明細表】
 【有形固定資産等明細表】

(単位：百万円)

資産の種類	当期首 残高	当期 増加額	当期 減少額	当期 償却額	当期末 残高	減価償却 累計額
有形固定資産						
建物	929	1	23	53	853	459
機械及び装置	138	2	37	23	79	309
車両運搬具	3			1	2	3
工具、器具及び 備品	301	38		68	272	384
土地	930		101		829	
リース資産	14		1	5	8	18
建設仮勘定		6	1		5	
有形固定資産計	2,319	48	165	150	2,051	1,174
無形固定資産						
ソフトウェア	389	199	0	136	451	381
その他	40	4	8	2	32	25
無形固定資産計	429	203	8	139	484	406

【引当金明細表】

(単位：百万円)

区分	当期首残高	当期増加額	当期減少額	当期末残高
貸倒引当金	312	88	111	288
工事損失引当金	20			20
役員株式給付引当金	205	50	10	245

(2) 【主な資産及び負債の内容】

連結財務諸表を作成しているため、記載を省略しております。

(3) 【その他】

該当事項はありません。

第6 【提出会社の株式事務の概要】

事業年度	4月1日から3月31日まで								
定時株主総会	6月中								
基準日	3月31日								
剰余金の配当の基準日	9月30日、3月31日								
1単元の株式数	100株								
単元未満株式の 買取・売渡 取扱場所 株主名簿管理人 取次所 買取・売渡手数料	大阪市中央区北浜4丁目5番33号 三井住友信託銀行株式会社 証券代行部 東京都千代田区丸の内1丁目4番1号 三井住友信託銀行株式会社 (特別口座) 東京都千代田区丸の内1丁目4番1号 三井住友信託銀行株式会社 株式の売買の委託に係る手数料相当額として別途定める金額								
公告掲載方法	当会社の公告は、電子公告とする。ただし、事故その他やむを得ない事由によって電子公告による公告をすることができない場合の公告方法は、日本経済新聞に掲載する方法とする。 なお、電子公告は当会社のホームページに掲載しており、そのアドレスは次のとおりです。 http://www.tsubaki.co.jp/denshi.htm								
株主に対する特典	株主優待 (1)対象株主 毎年9月30日、3月31日現在の当社株主名簿に記載又は記録された当社普通株式100株(1単元)以上を保有している株主 (2)株主優待の内容 基準日時点の保有株式数に応じ、下記金額のQUOカード又は「公益信託 経団連自然保護基金」への寄付の選択 <table border="1" data-bbox="443 1236 1321 1491"> <thead> <tr> <th>保有株式数</th> <th>優待内容</th> </tr> </thead> <tbody> <tr> <td>100株以上 200株未満</td> <td>2,000円分のQUOカード 又は 寄付</td> </tr> <tr> <td>200株以上 300株未満</td> <td>3,000円分のQUOカード 又は 寄付</td> </tr> <tr> <td>300株以上</td> <td> <継続保有期間3年未満の株主> 4,000円分のQUOカード 又は 寄付 <継続保有期間3年以上の株主> 5,000円分のQUOカード 又は 寄付 </td> </tr> </tbody> </table> (注)継続保有期間3年以上の株主とは、3月31日及び9月30日を基準日とする当社株主名簿に、100株以上の保有を同一株主番号で連続して7回以上記載または記録された株主とする。なお、継続保有株主優待は、各基準日に300株以上保有されている株主に対して実施します。 (3)贈呈の時期 9月30日を基準日とする対象の株主へは12月下旬、また、3月31日を基準日とする対象の株主へは6月下旬に、それぞれ送付	保有株式数	優待内容	100株以上 200株未満	2,000円分のQUOカード 又は 寄付	200株以上 300株未満	3,000円分のQUOカード 又は 寄付	300株以上	<継続保有期間3年未満の株主> 4,000円分のQUOカード 又は 寄付 <継続保有期間3年以上の株主> 5,000円分のQUOカード 又は 寄付
保有株式数	優待内容								
100株以上 200株未満	2,000円分のQUOカード 又は 寄付								
200株以上 300株未満	3,000円分のQUOカード 又は 寄付								
300株以上	<継続保有期間3年未満の株主> 4,000円分のQUOカード 又は 寄付 <継続保有期間3年以上の株主> 5,000円分のQUOカード 又は 寄付								

(注) 当社は、単元未満株式を有する株主の権利を以下のように定款にて制限しております。
 当会社の単元未満株式を有する株主は、その有する単元未満株式について、次に掲げる権利以外の権利を行使することができない。
 会社法第189条第2項各号に掲げる権利
 会社法第166条第1項の規定による請求をする権利
 株主の有する株式数に応じて募集株式の割当て及び募集新株予約権の割当てを受ける権利
 株式取扱規則に定めるところにより、株主の有する単元未満株式の数と併せて単元株式数となる数の株式を売り渡すことを請求する権利

第7 【提出会社の参考情報】

1 【提出会社の親会社等の情報】

当社には、親会社等はありません。

2 【その他の参考情報】

当事業年度の開始日から有価証券報告書提出日までの間に、次の書類を提出しております。

(1)	有価証券報告書 及びその添付書類、 確認書	事業年度 第122期	自 2024年4月1日 至 2025年3月31日	2025年6月26日 近畿財務局長に提出
(2)	内部統制報告書 及びその添付書類	事業年度 第122期	自 2024年4月1日 至 2025年3月31日	2025年6月26日 近畿財務局長に提出
(3)	半期報告書 及び確認書	第123期中	自 2025年4月1日 至 2025年9月30日	2025年11月10日 近畿財務局長に提出
(4)	臨時報告書 企業内容等の開示に関する内閣府令第19条第2項第9号の2(株主総会における議決権行使の結果)の規定に基づく臨時報告書であります。			2025年7月4日 近畿財務局長に提出
(5)	臨時報告書 企業内容等の開示に関する内閣府令第19条第2項第2号の2(譲渡制限付株式報酬としての自己株式の処分)の規定に基づく臨時報告書であります。			2026年5月8日 近畿財務局長に提出

第二部 【提出会社の保証会社等の情報】

該当事項はありません。

独立監査人の監査報告書及び内部統制監査報告書

2026年 6月24日

椿本興業株式会社
取締役会 御中

有限責任 あずさ監査法人

大阪事務所

指定有限責任社員
業務執行社員 公認会計士 浅 野 豊

指定有限責任社員
業務執行社員 公認会計士 西 芳 範

< 連結財務諸表監査 >

監査意見

当監査法人は、金融商品取引法第193条の2第1項の規定に基づく監査証明を行うため、「経理の状況」に掲げられている椿本興業株式会社の2025年4月1日から2026年3月31日までの連結会計年度の連結財務諸表、すなわち、連結貸借対照表、連結損益計算書、連結包括利益計算書、連結株主資本等変動計算書、連結キャッシュ・フロー計算書、連結財務諸表作成のための基本となる重要な事項、その他の注記及び連結附属明細表について監査を行った。

当監査法人は、上記の連結財務諸表が、我が国において一般に公正妥当と認められる企業会計の基準に準拠して、椿本興業株式会社及び連結子会社の2026年3月31日現在の財政状態並びに同日をもって終了する連結会計年度の経営成績及びキャッシュ・フローの状況を、全ての重要な点において適正に表示しているものと認める。

監査意見の根拠

当監査法人は、我が国において一般に公正妥当と認められる監査の基準に準拠して監査を行った。監査の基準における当監査法人の責任は、「連結財務諸表監査における監査人の責任」に記載されている。当監査法人は、我が国における職業倫理に関する規定（社会的影響度の高い事業体の財務諸表監査に適用される規定を含む。）に従って、会社及び連結子会社から独立しており、また、監査人としてのその他の倫理上の責任を果たしている。当監査法人は、意見表明の基礎となる十分かつ適切な監査証拠を入手したと判断している。

監査上の主要な検討事項

監査上の主要な検討事項とは、当連結会計年度の連結財務諸表の監査において、監査人が職業的専門家として特に重要であると判断した事項である。監査上の主要な検討事項は、連結財務諸表全体に対する監査の実施過程及び監査意見の形成において対応した事項であり、当監査法人は、当該事項に対して個別に意見を表明するものではない。

一定の期間にわたり充足される履行義務における収益認識	
監査上の主要な検討事項の内容及び決定理由	監査上の対応
<p>連結財務諸表注記（重要な会計上の見積り）に記載のとおり、工事契約等、一定の期間にわたり充足される履行義務について収益を認識したものは34,644百万円であり、連結売上高の概ね26%を占めている。</p> <p>また、会社及び連結子会社は一定の期間にわたり充足される履行義務について、履行義務の充足に係る進捗度に基づいて収益を一定の期間にわたって認識している。この進捗度の見積りは、発生した原価の累計額が工事原価総額に占める割合として算定されている。</p> <p>この算定方法が適用される案件は、1件当たりの契約金額が多額であり、また、仕様変更や工事の遅延等により追加原価が発生する可能性があるため、工事原価総額の見積りに当たっては高い不確実性を伴う。</p> <p>具体的には、以下の点に関する経営者による判断が連結会計年度末における工事原価総額の見積りに重要な影響を及ぼす。</p> <ul style="list-style-type: none"> ・工事契約の完工に必要となる全ての工事原価が特定され、その全てが工事原価総額に反映されているか否かの判断 ・工事着手後の状況の変化による工事原価の変更が適時かつ適切に工事原価総額に反映されているか否かの判断 <p>以上から、当監査法人は、一定の期間にわたり充足される履行義務における収益認識に関する工事原価総額の見積りの適切性が、当連結会計年度の連結財務諸表監査において特に重要であり、「監査上の主要な検討事項」に該当すると判断した。</p>	<p>当監査法人は、一定の期間にわたり充足される履行義務における収益認識に関する工事原価総額の見積りの適切性を評価するため、主に以下の手続を実施した。</p> <p>(1)内部統制の評価</p> <p>工事原価総額の見積りに関連する内部統制の整備及び運用状況の有効性を評価した。評価に当たっては、特に以下に焦点を当てた。</p> <ul style="list-style-type: none"> ・社内規程に従って工事原価総額を見積るための統制 ・工事着手後の状況の変化を工事原価総額の見積りに反映するための統制 <p>(2)工事原価総額の見積りの適切性の評価</p> <p>工事契約ごとの工事原価総額の見積りにおいて採用された主要な仮定の適切性を評価するため、工事案件ごとに以下の手続を実施した。</p> <ul style="list-style-type: none"> ・工事原価総額の見積りについて、その根拠となった関連資料との照合を実施し、顧客と合意した工事内容が工事原価総額に反映されていることを確認した。 ・工事原価総額の見積りが変更された案件について、変更理由を責任者等に対して質問し、変動額と関連資料との照合を実施した。 ・工事原価総額に反映すべき状況の変化の有無を確認するため、責任者等に対して質問及び工事契約の進捗管理資料の閲覧を実施した。

その他の記載内容

その他の記載内容は、有価証券報告書に含まれる情報のうち、連結財務諸表及び財務諸表並びにこれらの監査報告書以外の情報である。経営者の責任は、その他の記載内容を作成し開示することにある。また、監査役及び監査役会の責任は、その他の記載内容の報告プロセスの整備及び運用における取締役の職務の執行を監視することにある。

当監査法人の連結財務諸表に対する監査意見の対象にはその他の記載内容は含まれておらず、当監査法人はその他の記載内容に対して意見を表明するものではない。

連結財務諸表監査における当監査法人の責任は、その他の記載内容を通読し、通読の過程において、その他の記載内容と連結財務諸表又は当監査法人が監査の過程で得た知識との間に重要な相違があるかどうかを検討すること、また、そのような重要な相違以外にその他の記載内容に重要な誤りの兆候があるかどうか注意を払うことにある。

当監査法人は、実施した作業に基づき、その他の記載内容に重要な誤りがあると判断した場合には、その事実を報告することが求められている。

その他の記載内容に関して、当監査法人が報告すべき事項はない。

連結財務諸表に対する経営者並びに監査役及び監査役会の責任

経営者の責任は、我が国において一般に公正妥当と認められる企業会計の基準に準拠して連結財務諸表を作成し適正に表示することにある。これには、不正又は誤謬による重要な虚偽表示のない連結財務諸表を作成し適正に表示するために経営者が必要と判断した内部統制を整備及び運用することが含まれる。

連結財務諸表を作成するに当たり、経営者は、継続企業の前提に基づき連結財務諸表を作成することが適切であるかどうかを評価し、我が国において一般に公正妥当と認められる企業会計の基準に基づいて継続企業に関する事項を開示する必要がある場合には当該事項を開示する責任がある。

監査役及び監査役会の責任は、財務報告プロセスの整備及び運用における取締役の職務の執行を監視することにある。

連結財務諸表監査における監査人の責任

監査人の責任は、監査人が実施した監査に基づいて、全体としての連結財務諸表に不正又は誤謬による重要な虚偽表示がないかどうかについて合理的な保証を得て、監査報告書において独立の立場から連結財務諸表に対する意見を表明することにある。虚偽表示は、不正又は誤謬により発生する可能性があり、個別に又は集計すると、連結財務諸表の利用者の意思決定に影響を与えると合理的に見込まれる場合に、重要性があると判断される。

監査人は、我が国において一般に公正妥当と認められる監査の基準に従って、監査の過程を通じて、職業的専門家としての判断を行い、職業的懐疑心を保持して以下を実施する。

- ・不正又は誤謬による重要な虚偽表示リスクを識別し、評価する。また、重要な虚偽表示リスクに対応した監査手続を立案し、実施する。監査手続の選択及び適用は監査人の判断による。さらに、意見表明の基礎となる十分かつ適切な監査証拠を入手する。
- ・連結財務諸表監査の目的は、内部統制の有効性について意見表明するためのものではないが、監査人は、リスク評価の実施に際して、状況に応じた適切な監査手続を立案するために、監査に関連する内部統制を検討する。
- ・経営者が採用した会計方針及びその適用方法の適切性、並びに経営者によって行われた会計上の見積りの合理性及び関連する注記事項の妥当性を評価する。
- ・経営者が継続企業を前提として連結財務諸表を作成することが適切であるかどうか、また、入手した監査証拠に基づき、継続企業の前提に重要な疑義を生じさせるような事象又は状況に関して重要な不確実性が認められるかどうか結論付ける。継続企業の前提に関する重要な不確実性が認められる場合は、監査報告書において連結財務諸表の注記事項に注意を喚起すること、又は重要な不確実性に関する連結財務諸表の注記事項が適切でない場合は、連結財務諸表に対して除外事項付意見を表明することが求められている。監査人の結論は、監査報告書日までに入手した監査証拠に基づいているが、将来の事象や状況により、企業は継続企業として存続できなくなる可能性がある。
- ・連結財務諸表の表示及び注記事項が、我が国において一般に公正妥当と認められる企業会計の基準に準拠しているかどうかとともに、関連する注記事項を含めた連結財務諸表の表示、構成及び内容、並びに連結財務諸表が基礎となる取引や会計事象を適正に表示しているかどうかを評価する。
- ・連結財務諸表に対する意見表明の基礎となる、会社及び連結子会社の財務情報に関する十分かつ適切な監査証拠を入手するために、連結財務諸表の監査を計画し実施する。監査人は、連結財務諸表の監査に関する指揮、監督及び査閲に関して責任がある。監査人は、単独で監査意見に対して責任を負う。

監査人は、監査役及び監査役会に対して、計画した監査の範囲とその実施時期、監査の実施過程で識別した内部統制の重要な不備を含む監査上の重要な発見事項、及び監査の基準で求められているその他の事項について報告を行う。

監査人は、監査役及び監査役会に対して、独立性についての我が国における職業倫理に関する規定を遵守したこと、並びに監査人の独立性に影響を与えると合理的に考えられる事項、及び阻害要因を除去するための対応策を講じている場合又は阻害要因を許容可能な水準にまで軽減するためのセーフガードを適用している場合はその内容について報告を行う。

監査人は、監査役及び監査役会と協議した事項のうち、当連結会計年度の連結財務諸表の監査で特に重要であると判断した事項を監査上の主要な検討事項と決定し、監査報告書において記載する。ただし、法令等により当該事項の公表が禁止されている場合や、極めて限定的ではあるが、監査報告書において報告することにより生じる不利益が公共の利益を上回ると合理的に見込まれるため、監査人が報告すべきでないと判断した場合は、当該事項を記載しない。

< 内部統制監査 >

監査意見

当監査法人は、金融商品取引法第193条の2第2項の規定に基づく監査証明を行うため、椿本興業株式会社の2026年3月31日現在の内部統制報告書について監査を行った。

当監査法人は、椿本興業株式会社が2026年3月31日現在の財務報告に係る内部統制は有効であると表示した上記の内部統制報告書が、我が国において一般に公正妥当と認められる財務報告に係る内部統制の評価の基準に準拠して、財務報告に係る内部統制の評価結果について、全ての重要な点において適正に表示しているものと認める。

監査意見の根拠

当監査法人は、我が国において一般に公正妥当と認められる財務報告に係る内部統制の監査の基準に準拠して内部統制監査を行った。財務報告に係る内部統制の監査の基準における当監査法人の責任は、「内部統制監査における監査人の責任」に記載されている。当監査法人は、我が国における職業倫理に関する規定（社会的影響度の高い事業体の財務諸表監査に適用される規定を含む。）に従って、会社及び連結子会社から独立しており、また、監査人としてのその他の倫理上の責任を果たしている。当監査法人は、意見表明の基礎となる十分かつ適切な監査証拠を入手したと判断している。

内部統制報告書に対する経営者並びに監査役及び監査役会の責任

経営者の責任は、財務報告に係る内部統制を整備及び運用し、我が国において一般に公正妥当と認められる財務報告に係る内部統制の評価の基準に準拠して内部統制報告書を作成し適正に表示することにある。

監査役及び監査役会の責任は、財務報告に係る内部統制の整備及び運用状況を監視、検証することにある。

なお、財務報告に係る内部統制により財務報告の虚偽の記載を完全には防止又は発見することができない可能性がある。

内部統制監査における監査人の責任

監査人の責任は、監査人が実施した内部統制監査に基づいて、内部統制報告書に重要な虚偽表示がないかどうかについて合理的な保証を得て、内部統制監査報告書において独立の立場から内部統制報告書に対する意見を表明することにある。

監査人は、我が国において一般に公正妥当と認められる財務報告に係る内部統制の監査の基準に従って、監査の過程を通じて、職業的専門家としての判断を行い、職業的懐疑心を保持して以下を実施する。

- ・内部統制報告書における財務報告に係る内部統制の評価結果について監査証拠を入手するための監査手続を実施する。内部統制監査の監査手続は、監査人の判断により、財務報告の信頼性に及ぼす影響の重要性に基づいて選択及び適用される。
- ・財務報告に係る内部統制の評価範囲、評価手続及び評価結果について経営者が行った記載を含め、全体としての内部統制報告書の表示を検討する。
- ・内部統制報告書における財務報告に係る内部統制の評価結果に関する十分かつ適切な監査証拠を入手するために、内部統制の監査を計画し実施する。監査人は、内部統制報告書の監査に関する指揮、監督及び査閲に関して責任がある。監査人は、単独で監査意見に対して責任を負う。

監査人は、監査役及び監査役会に対して、計画した内部統制監査の範囲とその実施時期、内部統制監査の実施結果、識別した内部統制の開示すべき重要な不備、その是正結果、及び内部統制の監査の基準で求められているその他の事項について報告を行う。

監査人は、監査役及び監査役会に対して、独立性についての我が国における職業倫理に関する規定を遵守したこと、並びに監査人の独立性に影響を与えると合理的に考えられる事項、及び阻害要因を除去するための対応策を講じている場合又は阻害要因を許容可能な水準にまで軽減するためのセーフガードを適用している場合はその内容について報告を行う。

< 報酬関連情報 >

当監査法人及び当監査法人と同一のネットワークに属する者に対する、会社及び子会社の監査証明業務に基づく報酬及び非監査業務に基づく報酬の額は、「提出会社の状況」に含まれるコーポレート・ガバナンスの状況等 (3)【監査の状況】に記載されている。

利害関係

会社及び連結子会社と当監査法人又は業務執行社員との間には、公認会計士法の規定により記載すべき利害関係はない。

以 上

1 上記の監査報告書の原本は当社(有価証券報告書提出会社)が別途保管しております。

2 XBRLデータは監査の対象には含まれていません。

独立監査人の監査報告書

2026年6月24日

椿本興業株式会社
取締役会 御中

有限責任 あずさ監査法人

大阪事務所

指定有限責任社員
業務執行社員 公認会計士 浅 野 豊

指定有限責任社員
業務執行社員 公認会計士 西 芳 範

< 財務諸表監査 >

監査意見

当監査法人は、金融商品取引法第193条の2第1項の規定に基づく監査証明を行うため、「経理の状況」に掲げられている椿本興業株式会社の2025年4月1日から2026年3月31日までの第123期事業年度の財務諸表、すなわち、貸借対照表、損益計算書、株主資本等変動計算書、重要な会計方針、その他の注記及び附属明細表について監査を行った。

当監査法人は、上記の財務諸表が、我が国において一般に公正妥当と認められる企業会計の基準に準拠して、椿本興業株式会社の2026年3月31日現在の財政状態及び同日をもって終了する事業年度の経営成績を、全ての重要な点において適正に表示しているものと認める。

監査意見の根拠

当監査法人は、我が国において一般に公正妥当と認められる監査の基準に準拠して監査を行った。監査の基準における当監査法人の責任は、「財務諸表監査における監査人の責任」に記載されている。当監査法人は、我が国における職業倫理に関する規定（社会的影響度の高い事業体の財務諸表監査に適用される規定を含む。）に従って、会社から独立しており、また、監査人としてのその他の倫理上の責任を果たしている。当監査法人は、意見表明の基礎となる十分かつ適切な監査証拠を入手したと判断している。

監査上の主要な検討事項

監査上の主要な検討事項とは、当事業年度の財務諸表の監査において、監査人が職業的専門家として特に重要であると判断した事項である。監査上の主要な検討事項は、財務諸表全体に対する監査の実施過程及び監査意見の形成において対応した事項であり、当監査法人は、当該事項に対して個別に意見を表明するものではない。

一定の期間にわたり充足される履行義務における収益認識

個別財務諸表の監査報告書に記載すべき監査上の主要な検討事項「一定の期間にわたり充足される履行義務における収益認識」は、連結財務諸表の監査報告書に記載されている監査上の主要な検討事項「一定の期間にわたり充足される履行義務における収益認識」と実質的に同一の内容である。このため、個別財務諸表の監査報告書では、これに関する記載を省略する。

その他の記載内容

その他の記載内容は、有価証券報告書に含まれる情報のうち、連結財務諸表及び財務諸表並びにこれらの監査報告書以外の情報である。経営者の責任は、その他の記載内容を作成し開示することにある。また、監査役及び監査役会の責任は、その他の記載内容の報告プロセスの整備及び運用における取締役の職務の執行を監視することにある。

当監査法人の財務諸表に対する監査意見の対象にはその他の記載内容は含まれておらず、当監査法人はその他の記載内容に対して意見を表明するものではない。

財務諸表監査における当監査法人の責任は、その他の記載内容を通読し、通読の過程において、その他の記載内容と財務諸表又は当監査法人が監査の過程で得た知識との間に重要な相違があるかどうか検討すること、また、そのような重要な相違以外にその他の記載内容に重要な誤りの兆候があるかどうか注意を払うことにある。

当監査法人は、実施した作業に基づき、その他の記載内容に重要な誤りがあると判断した場合には、その事実を報告することが求められている。

その他の記載内容に関して、当監査法人が報告すべき事項はない。

財務諸表に対する経営者並びに監査役及び監査役会の責任

経営者の責任は、我が国において一般に公正妥当と認められる企業会計の基準に準拠して財務諸表を作成し適正に表示することにある。これには、不正又は誤謬による重要な虚偽表示のない財務諸表を作成し適正に表示するために経営者が必要と判断した内部統制を整備及び運用することが含まれる。

財務諸表を作成するに当たり、経営者は、継続企業の前提に基づき財務諸表を作成することが適切であるかどうかを評価し、我が国において一般に公正妥当と認められる企業会計の基準に基づいて継続企業に関する事項を開示する必要がある場合には当該事項を開示する責任がある。

監査役及び監査役会の責任は、財務報告プロセスの整備及び運用における取締役の職務の執行を監視することにある。

財務諸表監査における監査人の責任

監査人の責任は、監査人が実施した監査に基づいて、全体としての財務諸表に不正又は誤謬による重要な虚偽表示がないかどうかについて合理的な保証を得て、監査報告書において独立の立場から財務諸表に対する意見を表明することにある。虚偽表示は、不正又は誤謬により発生する可能性があり、個別に又は集計すると、財務諸表の利用者の意思決定に影響を与えると合理的に見込まれる場合に、重要性があると判断される。

監査人は、我が国において一般に公正妥当と認められる監査の基準に従って、監査の過程を通じて、職業的専門家としての判断を行い、職業的懐疑心を保持して以下を実施する。

- ・不正又は誤謬による重要な虚偽表示リスクを識別し、評価する。また、重要な虚偽表示リスクに対応した監査手続を立案し、実施する。監査手続の選択及び適用は監査人の判断による。さらに、意見表明の基礎となる十分かつ適切な監査証拠を入手する。
- ・財務諸表監査の目的は、内部統制の有効性について意見表明するためのものではないが、監査人は、リスク評価の実施に際して、状況に応じた適切な監査手続を立案するために、監査に関連する内部統制を検討する。
- ・経営者が採用した会計方針及びその適用方法の適切性、並びに経営者によって行われた会計上の見積りの合理性及び関連する注記事項の妥当性を評価する。
- ・経営者が継続企業を前提として財務諸表を作成することが適切であるかどうか、また、入手した監査証拠に基づき、継続企業の前提に重要な疑義を生じさせるような事象又は状況に関して重要な不確実性が認められるかどうか結論付ける。継続企業の前提に関する重要な不確実性が認められる場合は、監査報告書において財務諸表の注記事項に注意を喚起すること、又は重要な不確実性に関する財務諸表の注記事項が適切でない場合は、財務諸表に対して除外事項付意見を表明することが求められている。監査人の結論は、監査報告書日までに入手した監査証拠に基づいているが、将来の事象や状況により、企業は継続企業として存続できなくなる可能性がある。
- ・財務諸表の表示及び注記事項が、我が国において一般に公正妥当と認められる企業会計の基準に準拠しているかどうかとともに、関連する注記事項を含めた財務諸表の表示、構成及び内容、並びに財務諸表が基礎となる取引や会計事象を適正に表示しているかどうかを評価する。

監査人は、監査役及び監査役会に対して、計画した監査の範囲とその実施時期、監査の実施過程で識別した内部統制の重要な不備を含む監査上の重要な発見事項、及び監査の基準で求められているその他の事項について報告を行う。

監査人は、監査役及び監査役会に対して、独立性についての我が国における職業倫理に関する規定を遵守したこと、並びに監査人の独立性に影響を与えると合理的に考えられる事項、及び阻害要因を除去するための対応策を講じている場合又は阻害要因を許容可能な水準にまで軽減するためのセーフガードを適用している場合はその内容について報告を行う。

監査人は、監査役及び監査役会と協議した事項のうち、当事業年度の財務諸表の監査で特に重要であると判断した事項を監査上の主要な検討事項と決定し、監査報告書において記載する。ただし、法令等により当該事項の公表が禁止されている場合や、極めて限定的ではあるが、監査報告書において報告することにより生じる不利益が公共の利益を上回ると合理的に見込まれるため、監査人が報告すべきでないと判断した場合は、当該事項を記載しない。

< 報酬関連情報 >

報酬関連情報は、連結財務諸表の監査報告書に記載されている。

利害関係

会社と当監査法人又は業務執行社員との間には、公認会計士法の規定により記載すべき利害関係はない。

以 上

1 上記の監査報告書の原本は当社(有価証券報告書提出会社)が別途保管しております。

2 XBRLデータは監査の対象には含まれていません。