

【表紙】

【提出書類】 有価証券報告書

【根拠条文】 金融商品取引法第24条第1項

【提出先】 関東財務局長

【提出日】 2026年6月25日

【事業年度】 第44期(自 2025年4月1日 至 2026年3月31日)

【会社名】 株式会社ルネサンス

【英訳名】 RENAISSANCE, INCORPORATED

【代表者の役職氏名】 代表取締役社長執行役員 望月美佐緒

【本店の所在の場所】 東京都墨田区両国二丁目10番14号

【電話番号】 03(5600)7811

【事務連絡者氏名】 取締役専務執行役員最高財務責任者 安澤嘉丞

【最寄りの連絡場所】 東京都墨田区両国二丁目10番14号

【電話番号】 03(5600)7811

【事務連絡者氏名】 取締役専務執行役員最高財務責任者 安澤嘉丞

【縦覧に供する場所】 株式会社東京証券取引所
(東京都中央区日本橋兜町2番1号)

第一部 【企業情報】

第1 【企業の概況】

1 【主要な経営指標等の推移】

(1) 連結経営指標等

回次	第40期	第41期	第42期	第43期	第44期
決算年月	2022年3月	2023年3月	2024年3月	2025年3月	2026年3月
売上高 (千円)	37,120,078	40,760,685	43,627,212	63,737,043	64,933,693
経常利益 (千円)	632,946	311,331	563,478	1,224,954	795,071
親会社株主に帰属する当期純利益又は親会社株主に帰属する当期純損失() (千円)	513,568	1,141,646	633,143	766,000	2,106,745
包括利益 (千円)	442,781	1,191,213	579,518	894,401	2,086,953
純資産額 (千円)	10,321,936	10,991,242	11,425,255	12,118,500	9,689,440
総資産額 (千円)	38,189,042	42,272,729	53,186,557	55,435,594	57,043,609
1株当たり純資産額 (円)	546.30	475.41	498.38	534.87	405.91
1株当たり当期純利益又は1株当たり当期純損失() (円)	27.19	60.44	32.46	39.48	112.47
潜在株式調整後1株当たり当期純利益 (円)			30.48	34.26	
自己資本比率 (%)	27.0	26.0	21.5	21.8	17.0
自己資本利益率 (%)	5.1	10.7	5.7	6.5	19.3
株価収益率 (倍)	36.34		31.73	26.54	
営業活動によるキャッシュ・フロー (千円)	3,819,236	1,614,938	4,831,805	3,510,362	4,122,413
投資活動によるキャッシュ・フロー (千円)	1,421,598	4,238,687	4,520,199	3,158,918	4,399,731
財務活動によるキャッシュ・フロー (千円)	4,555,006	3,350,634	436,057	1,086,231	1,190,482
現金及び現金同等物の期末残高 (千円)	4,855,796	5,532,596	6,211,989	7,680,354	8,570,778
従業員数 (ほか、平均臨時雇用者数) (名)	1,454 (1,942)	1,505 (2,040)	1,868 (2,800)	1,958 (2,833)	2,020 (2,949)

- (注) 1. 第40期の潜在株式調整後1株当たり当期純利益については、潜在株式が存在しないため記載しておりません。第41期及び第44期の潜在株式調整後1株当たり当期純利益については、潜在株式は存在するものの、1株当たり当期純損失であるため記載しておりません。
2. 第41期及び第44期の株価収益率については、1株当たり当期純損失であるため記載しておりません。
3. 従業員数欄(外書)は、有期社員及び臨時雇用者(月間160時間換算)であります。なお、第42期の従業員数の増加は、2024年3月31日付けにて(株)東急スポーツオアシスの株式を追加取得し、同社を連結子会社としたことなどによるものであります。(株)東急スポーツオアシスは、2024年4月1日に社名を(株)スポーツオアシスに変更しております。また、(株)スポーツオアシスは、2025年4月1日付で当社が吸収合併しております。)
4. 第43期において、企業結合に係る暫定的な会計処理の確定を行っており、第42期の関連する主要な経営指標等については、暫定的な会計処理の確定の内容を反映させた後の数値となっております。

(2) 提出会社の経営指標等

回次		第40期	第41期	第42期	第43期	第44期
決算年月		2022年 3月	2023年 3月	2024年 3月	2025年 3月	2026年 3月
売上高	(千円)	36,830,818	40,244,114	43,048,294	45,342,236	64,288,976
経常利益	(千円)	564,777	302,349	817,535	390,983	899,176
当期純利益又は 当期純損失()	(千円)	441,520	1,204,399	589,755	389,381	1,811,502
資本金	(千円)	2,210,380	3,210,356	3,210,356	3,210,356	3,210,356
発行済株式総数						
普通株式	(株)	21,379,000	21,379,000	21,379,000	21,379,000	21,379,000
A種種類株式	(株)		2,092,000	2,092,000	2,092,000	2,092,000
純資産額	(千円)	10,363,977	11,018,767	11,466,519	11,660,653	9,605,140
総資産額	(千円)	37,955,802	42,047,928	47,205,408	49,770,562	56,709,808
1株当たり純資産額	(円)	548.70	476.86	500.57	510.64	401.45
1株当たり配当額 (1株当たり中間配当額)						
普通株式	(円)	6.00	8.00	10.00	12.00	13.00
A種種類株式	(円)	(2.00)	(4.00)	(3.00)	(3.00)	(4.00)
	(円)		1.57	9.56	9.56	9.56
	(円)	()	()	(4.78)	(4.78)	(4.78)
1株当たり当期純利益又は 1株当たり当期純損失()	(円)	23.38	63.76	30.16	19.55	96.86
潜在株式調整後 1株当たり当期純利益	(円)			28.36	17.64	
自己資本比率	(%)	27.3	26.2	24.3	23.4	16.9
自己資本利益率	(%)	4.3	11.3	5.3	3.4	17.1
株価収益率	(倍)	42.27		34.15	53.60	
配当性向	(%)	25.7		33.2	61.4	
従業員数 (ほか、平均臨時 雇用者数)	(名)	1,387 (1,915)	1,438 (2,007)	1,501 (2,126)	1,578 (2,218)	1,883 (2,906)
株主総利回り	(%)	84.7	80.3	89.9	92.4	94.6
(比較指標:配当込みTOPIX)	(%)	(102.0)	(107.9)	(152.5)	(150.2)	(202.2)
最高株価	(円)	1,548	1,007	1,188	1,132	1,295
最低株価	(円)	958	828	834	906	946

- (注) 1. 第41期の発行済株式総数(A種種類株式)は、2023年1月31日を払込期日とする第三者割当の方法による新株の発行により、2,092,000株が増加しております。
2. 第40期の潜在株式調整後1株当たり当期純利益については、潜在株式が存在しないため記載しておりません。第41期及び第44期の潜在株式調整後1株当たり当期純利益については、潜在株式は存在するものの、1株当たり当期純損失であるため記載しておりません。
3. 第41期及び第44期の株価収益率及び配当性向については、1株当たり当期純損失であるため記載しておりません。
4. 従業員数欄の(外書)は有期社員及び臨時雇用者(月間160時間換算)であります。なお、第44期の従業員数の増加は、2025年4月1日付で当社を存続会社、㈱スポーツオアシスを消滅会社とする吸収合併を行ったことなどによるものであります。
5. 最高・最低株価は、2022年4月3日以前は東京証券取引所市場第一部におけるものであり、2022年4月4日以降は東京証券取引所プライム市場におけるものであります。A種種類株式は非上場株式であるため、該当事項はありません。

2 【沿革】

- 1979年10月 大日本インキ化学工業(株)(現D I C(株)、以下(沿革)において「D I C」という。)の企業内ベンチャー事業として、D I Cの子会社であるディックブルーフィング(株)内にスポーツ事業部を設け、閉鎖中のボーリング場内に8面のテニスコートを建設し、「ルネサンステニススクール幕張」をオープン。
- 1982年8月 D I Cの100%出資により、(株)ディッククリエーション(現:(株)ルネサンス)を設立し、同年10月にディックブルーフィング(株)よりスポーツ事業を移管。
- 1989年7月 伊王島スポーツリゾート開発(株)を合併にて設立。
「ルネサンス 長崎伊王島」(第3セクターリゾート)オープン。(2002年1月閉鎖)
- 1990年4月 (株)ルネサンス棚倉を合併にて設立。
「ルネサンス棚倉」(第3セクターリゾート)オープン。
- 1991年5月 三菱地所(株)と合併で(株)リーヴ・スポーツ設立。
「リーヴ・ルネサンス」の名称でスポーツクラブを展開。
- 1992年3月 (株)ディッククリエーションを(株)ディックルネサンス(現:(株)ルネサンス)に社名変更。
- 1992年5月 本社を東京都中央区日本橋から東京都墨田区両国に移転。
- 2000年4月 指導部門の業務委託企業である(株)ルネサンス企画の営業を譲り受け、組織統合。
- 2000年12月 日本たばこ産業(株)の子会社(株)スポーツクラブトリムと合併。
- 2003年7月 (株)ディックルネサンスを(株)ルネサンスに商号変更。
- 2003年12月 日本証券業協会へ株式を店頭公開。
- 2004年4月 帝人(株)よりトーアスポーツ(株)の全株式を譲り受け、100%子会社化。
- 2004年7月 トーアスポーツ(株)と合併。
- 2004年12月 (株)ジャスダック証券取引所に株式を上場。
東京証券取引所市場第二部に株式を上場。
- 2005年1月 (株)ジャスダック証券取引所への株式上場を廃止。
- 2006年3月 東京証券取引所市場第一部銘柄に指定替え。
- 2006年6月 住友商事(株)及び(株)山陽レイスポーツの子会社、(株)玉島スポーツプラザの全株式を譲り受け、100%子会社化。
- 2006年9月 (株)玉島スポーツプラザと合併。
- 2008年8月 三菱地所(株)の子会社、(株)リーヴ・スポーツと合併。
- 2012年5月 リハビリ特化型デイサービス事業「ルネサンス リハビリセンター大船(現元氣ジム大船)」を開業。
- 2014年6月 ベトナム国においてRENAISSANCE VIETNAM, INC.設立。
同年11月、1号店「スポーツクラブ ルネサンス イオンモールビズオンキャナリー」オープン。
- 2016年8月 「ルネサンス健康経営宣言」制定。
- 2016年9月 介護リハビリ施設「元氣ジム」フランチャイズ1号店を仙台市に開業。
- 2018年5月 脳活性化メソッド「シナプソロジー」、韓国法人チャンネルファクトリーと総代理店契約を締結。
- 2018年11月 沖縄県初出店「スポーツクラブ ルネサンス・ライカム24」オープン。
- 2021年4月 (株)BEACH TOWNと資本提携。
- 2022年4月 東京証券取引所の市場区分の見直しにより市場第一部からプライム市場へ移行。
- 2022年11月 アドバンテッジアドバイザーズ(株)(現:(株)アドバンテッジパートナーズ)と資本事業提携。
- 2023年3月 (株)東急スポーツオアシスへ(以下(沿革)において「オアシス」という。)の資本参加。
- 2024年3月 オアシスを完全子会社化。
- 2025年4月 オアシスと合併。
- 2025年12月 (株)楓の風の株式を100%取得し、同社を完全子会社化。
- 2026年3月 (株)BEACH TOWNを完全子会社化。

3 【事業の内容】

当社グループは、当社と連結子会社の(株)楓の風、(株)BEACH TOWN及びRENAISSANCE VIETNAM, INC.で構成されており、当社はスポーツクラブの運営及びその関連事業を営んでおります。

なお、当社グループの報告セグメントは「スポーツクラブ運営事業」のみであります。

(スポーツクラブ運営事業)

当社グループは、フィットネスクラブ、スイミング・テニス・ゴルフスクール等のスポーツクラブ事業、地域・自治体向けの健康づくり事業、企業・健康保険組合向けの健康づくり事業、ホームフィットネス事業、介護及び介護・医療周辺事業、アウトドアフィットネス事業、その他関連事業を主たる事業としており、(株)楓の風、(株)BEACH TOWN及びRENAISSANCE VIETNAM, INC.施設を含む当連結会計年度末の当社グループの施設数は、スポーツクラブ232施設（ルネサンス：直営141施設、業務受託86施設、運営支援4施設、RENAISSANCE VIETNAM, INC.：直営1施設）、小型業態2施設、介護リハビリ87施設（直営52施設、フランチャイズ35施設）、アウトドアフィットネス9施設（直営3施設、業務受託6施設）の、計330施設のスポーツクラブ及び関連施設を全国展開しております。

(事業系統図)

事業の系統図は次のとおりであります。

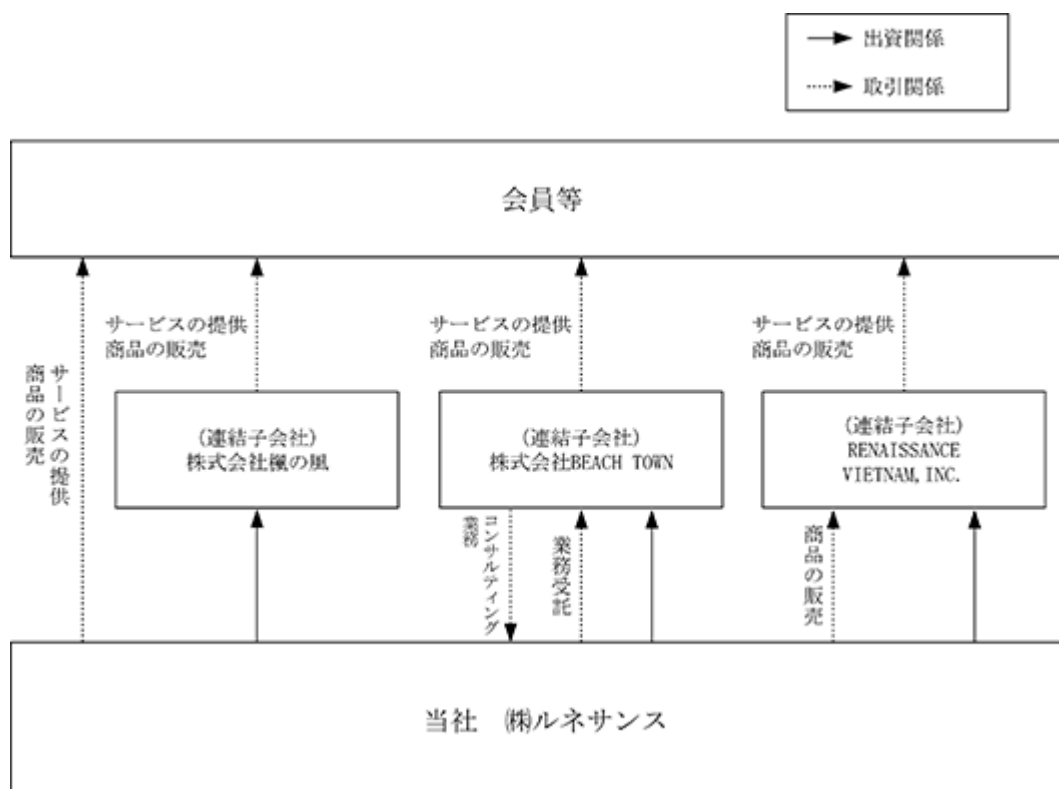

4 【関係会社の状況】

名称	住所	資本金又は 出資金	主要な事業の内容	議決権の 所有(被所有) 割合(%)	関係内容
(連結子会社) 株楓の風	神奈川県 横浜市中区	100,000千円	通所介護事業	100.0	役員の派遣 4名
(連結子会社) 株BEACH TOWN	東京都墨田区	3,000千円	アウトドアフィットネス事業、 その他関連事業	100.0	役員の派遣 3名
(連結子会社) RENAISSANCE VIETNAM, INC.	ベトナム国 ホーチミン市	6,974千米ドル	スポーツクラブ事業、 スイミングスクール事業	100.0	役員の派遣 3名

- (注) 1. 連結の範囲に含めておりました株スポーツオアシスは、2025年4月1日を効力発生日とした当社を存続会社とする吸収合併により消滅しております。
2. 2025年12月1日付で株楓の風の株式を100%取得し、連結子会社としております。
3. 2026年3月30日付で株BEACH TOWNの株式を48.3%追加取得し、完全子会社としております。

第2 【事業の状況】

1 【経営方針、経営環境及び対処すべき課題等】

文中の将来に関する事項は、当連結会計年度末現在において当社グループが判断したものであります。

(1) 経営方針

当社の企業理念である「わたしたちルネサンスは『生きがい創造企業』としてお客様に健康で快適なライフスタイルを提案します」という言葉には、人々のエネルギー・情熱の源泉である「心身の健康」をお客様に提供することによって、お客様の「生きがい創造」のお手伝いをするとともに、その仕事を通して従業員の生きがいをも創造することを旨とする思いが込められております。

現在のわが国は、世界に類を見ないほど急速に少子高齢化が進んでおり、人口減少による経済の停滞や社会保障負担の増大等、直面する危機に対して、果敢に挑戦することが求められております。当社の事業は、様々な社会問題の解決に役立つ高い社会価値を有していると自負しております。当社は、スポーツとヘルスケアという事業そのものを通じて、企業の存続・成長に欠かすことのできない高い収益性（事業価値）と、社会問題の解決に応じていくという広い社会性（社会価値）、そして全てのスタッフが仕事そのものに「生きがい」を感じ、自己を成長させていくという深い人間性（人間価値）の3つの価値を調和、実現させることを目指しております。

(2) 目標とする経営指標

当社は、事業環境の変化を踏まえ、2026年5月に「2026-2030中期経営計画」を策定しました。前半の2026年度から2027年度は、毀損した財務体質の回復・強化期間とし、事業ならびに収支構造改革及びキャッシュアロケーションの見直しに取り組んでまいります。後半の2028年度から2030年度にかけては、「スポーツクラブ運営事業」「ホームフィットネス事業」「介護リハビリ事業」を事業の柱に据えて事業ポートフォリオの変革に着手し、2030年度に以下の目標を目指してまいります。

<2030年度 財務目標>

売上高	770億円	ROIC	6.0%
営業利益	35億円	配当性向	40.0%
売上高営業利益率	4.5%	自己資本比率	20.5%
ROE	10.0%		

<2030年度 非財務目標>

重要視するテーマ	主な非財務目標や取組
事業活動を通じてお客様の生きがいづくりに貢献する	<ul style="list-style-type: none"> 健康を基盤とした社会参加者数（生きがいづくりの数） 顧客の満足度調査（生きがいづくりの質）
多様な人材の活躍を通じて中長期的な成長を実現する	<ul style="list-style-type: none"> 中核人材の登用等における多様性確保 女性管理職比率30% / 男性育休取得100% 従業員の健康づくり 定期健康診断の受診率100% / 定期健康診断の事後措置100% 従業員のエンゲージメントサーベイ
パートナー企業や自治体と事業を共創する	<ul style="list-style-type: none"> マルチステークホルダー方針・パートナーシップ構築宣言の制定と遵守 政府委員会、関連団体活動を通じた、国の健康寿命延伸施策への貢献 健康なまちづくりに向けた自治体との提携

(3) 中長期的な会社の経営戦略及び対処すべき課題

今後の見通しにつきましては、国内景気は緩やかな回復が期待される一方、中東情勢をはじめとする国際情勢の不安定化や為替変動リスク、原材料価格の高止まり、構造的な人手不足等、企業を取り巻く経営環境は依然として不透明な状況が続くものと認識しております。

フィットネス業界においても、安価な無人ジムや新たな業態出店の活発化による競争環境の激化や、諸物価の上昇への対応が急務となっており、それらに伴う業界再編の動きが継続するものと考えられます。

特に、光熱費や人件費等、各種コストの高止まりが見込まれる事業環境の中、主力事業であるスポーツクラブ事業を継続させていくには、収支構造そのものを含めた、事業全体の収益性回復が急務ととらえております。このため、まずはこれまでの地域の健康拠点であるスポーツクラブの施設数は営業努力により維持するという前提を見直し、不採算施設の退店や退店コストの低減を含めた早期対応を行うことを決定し、新たに「2026-2030中期経営計画」を策定することといたしました。

2026-2030 中期経営計画サマリ

2026-2030 中期経営計画

スポーツクラブ事業の 収支構造改革

抜本的な戦略変更により
全施設を収益化させる

ホームフィットネス事業 および介護リハビリ事業等 他事業の成長加速

脱・スポーツクラブ依存を目指し
他事業への投資を積極的に行う

本部コストの抑制・効率化

デジタルやAIの積極的な活用で
業務のあり方を変革し
本部コストを抑制・効率化を推し進める

新リース会計を見据えた財務体質の強化

投資の厳選・有利子負債の圧縮をおこない、毀損した財務体質を改善する

2030年度 財務目標	売上高	営業利益	営業利益率	ROE	ROIC	配当性向	自己資本比率
	770 億円	35 億円	4.5 %	10 %	6.0 %	40 %	20.5 %

スポーツクラブ事業及びスポーツクラブ周辺事業

- ・不採算施設における要員見直し及び徹底したコスト管理と投資基準の厳格化
- ・採算性の低い領域（店舗、アイテム、オペレーション）の特定と廃止
- ・事業支援機能の役割・業務の見直しによる生産性向上
- ・DXによる非顧客接点業務のスリム化、ひとり当たりの業務カバー領域の拡大
- ・PPP事業、地域・企業の健康づくり事業等スポーツクラブ周辺領域の成長加速

ホームフィットネス事業

- ・運動器具から休養・美容・栄養へ領域を拡大し、顧客層を拡張
- ・売上拡大に伴い、バックヤード機能等の事業基盤を強化
- ・直接アプローチできる顧客基盤を構築

介護リハビリ事業

- ・軽～中度領域は「元氣ジム」を中心に拡大。2027年度より積極的な出店を再開
- ・重度領域は完全子会社となった楓の風のノウハウを活用し、拡大
- ・事業モデルの進化と収益性向上に取り組むほか、M&Aも積極的に検討

本部コストの削減

- ・ 事業単位での業績モニタリングと要員最適化
- ・ スポーツオアシスとの合併に伴う一時的な費用増の早期解消
- ・ AIの活用による管理業務の変革並びに関連費用の削減

財務戦略

- ・ 売上規模の追求から利益とキャッシュ・フロー重視の経営へ転換
- ・ 新リース会計の適用を見据え、多額の投資を必要としない事業に投資を移行
- ・ 投資配分において、事業への投資を厳選し、財務体質強化及び株主還元を安定的に実施
- ・ 株主還元は、安定的かつ継続的な配当を方針とし、2030年度に配当性向40%の水準を目指す
- ・ 株主優待制度の拡充や個人投資家向けのIR活動を強化

2 【サステナビリティに関する考え方及び取組】

当社グループのサステナビリティ方針及び方針に基づく取組は、次のとおりであります。

なお、文中の将来に関する事項は、当連結会計年度末現在において当社グループが判断したものであります。

<サステナビリティ方針>

『私たちは事業活動を通じて、全てのステークホルダーの生きがい創造に貢献します。』

ルネサンスは創業以来、本業を通して社会に貢献すると明言しています。持続可能な社会及び健康長寿社会の実現に向けては、人々の「健康寿命の延伸」が必須であり、「健康」であり続けることが社会課題解決の一つの方法であると考えています。これからも全ての人々が心身ともに「健康」で、「生きがい」を持って豊かに過ごせることを目指し、全てのステークホルダーとのつながりを大切にしたい取り組みを通じて、サステナブルな社会づくりに貢献してまいります。

S Social

—— ステークホルダーとのつながり ——

ルネサンスは長期ビジョンである「人生100年時代のWell-being共創カンパニー」を目指し、全てのステークホルダーの皆様の「健康づくり」の支援、「生きがい創造」に貢献します。

G Governance

—— ガバナンス ——

持続可能な社会の実現のためには、当社が全てのステークホルダーの皆様から信頼され、持続的な成長をすることが必要と考えております。そのために、最良のコーポレートガバナンスを追求することを重要課題とし、経営に取り組んでまいります。

E Environment

—— 地球環境への配慮 ——

自然環境の保全、気候変動への対応などの地球環境への負荷を念頭に、施設運営やサービス提供に取り組んでまいります。

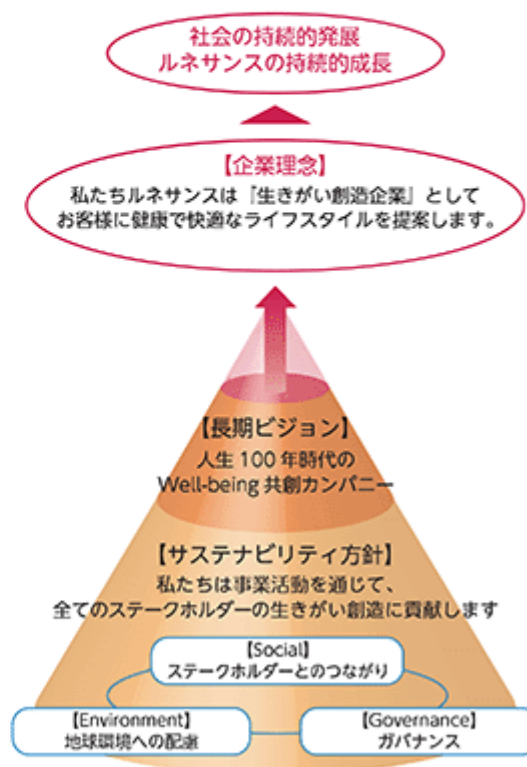

(1) サステナビリティ全般に関するガバナンス及びリスク管理

当社は、持続可能な社会の実現のためには、当社が全てのステークホルダーの皆さまから信頼され、持続的な成長をすることが必要と考えております。そのため、2022年3月の取締役会において、上記の「サステナビリティ方針」を決議し、サステナビリティを巡る課題に、積極的に取り組み、全社挙げて、誠実・公正な対応を行うこととしております。

また、リスク管理においては、環境上のリスクや業務上のリスクを部署ごとに抽出して、リスクが経営に与えるインパクトを評価しています。その結果を経営層に報告し、リスクの軽減・回避の計画を策定することでリスクマネジメントを行っています。リスクマネジメントの重要事項に関しては、内部統制委員会で議論され、リスク対策の立案から検証を行い、内部統制委員会の議事については、実施の都度、取締役会に報告されています。

なお、下記(2)戦略に記載の人材の多様性の確保を含む方針に関する課題を最重要と位置付けておりますので、その他個別の重要テーマについては、記載しておりません。

(2) 戦略

当社は、ステークホルダーの皆さまの「生きがい創造」を実現するうえで、従業員自らが心身ともに健康で生きがいをもって働き、最大のパフォーマンスが発揮できていることが重要であるという考えのもと、人的資本への投資を重視した経営に取り組んでおります。

<人材戦略に関する基本方針>

当社は、持続的な企業価値向上を実現するため、人的資本経営を経営の根幹と捉え、従業員一人ひとりの「生きがい・働きがい」の最大化を基本方針としております。健康経営とDE&I（ダイバーシティ、エクイティ&インクルージョン）を人的資本経営の軸に据え、従業員の自律的な成長と貢献を支援することで、組織全体のパフォーマンス向上を図ってまいります。

また、中長期の事業戦略を見据え、各事業に必要な人材ポートフォリオを計画的に構築し、最適化を図ってまいります。

<人材育成方針>

当社は、一人ひとりが自律的なキャリアを築くことを目指し「自ら学ぶ・みんなで育てる」という価値観のもと、個人と組織がともに成長できる機会づくりに取り組んでおります。事業成長を支える人材の育成を目的とし、多様な学習機会と基盤を整備するとともに、意欲的な挑戦には、積極的な成長機会の提供と投資を行います。また、持続可能な企業経営と未来の発展を見据え、次世代経営人材の計画的な育成を推進してまいります。

<環境整備方針>

当社は、生きがい創造の起点にあるのは従業員一人ひとりの「エンゲージメント」にあると考え、定期的な組織調査をもとに従業員間の対話を促す場づくりを推進しております。部門や立場、会社の枠を超えた対話や学びを通じて、多様な視点や経験に触れる機会を広げてまいります。また、人事制度基本方針「your design, our future」のもと、多様な人材が活躍できる環境整備を進めております。一人ひとりのライフデザイン・キャリアデザインにあわせた柔軟な働き方を支援し、従業員の能力が最大限に発揮される環境を整備してまいります。

<従業員給与等の決定方針>

当社は、従業員一人ひとりの「生きがい・働きがい」の最大化を図るため、「職責と貢献」に対して公正に報いることを報酬決定の基本方針としております。優秀な人材の獲得・定着を図るため、比較業界において十分な競争力を持つ年収水準を設定するとともに、専門性の高い職種については市場価値に応じた柔軟な処遇を行っております。

具体的な報酬体系として、基本給は従業員の「投資価値」と位置づけ、中長期的な職責と貢献の積み重ねを反映させております。賞与は該年度の業績を踏まえ、単年度の職責と貢献度に応じて支給いたします。また、属人的な手当を廃止して職責・貢献ベースの報酬に一本化する一方で、福利厚生については健康経営やDE&Iの方針に基づき、多様な人材が心身ともに健康で長期的に活躍・就労継続できるためのサポートに重点を置いて投資を行っております。

(3) 指標及び目標

当社は、上記(2)戦略において記載した人材の多様性の確保を含む方針に係る重要な取組として、「健康経営の推進」及び「ダイバーシティ、エクイティ&インクルージョンの推進」を行っています。主な取組並びに指標及び目標は以下の通りです。

健康経営の推進

企業理念である「生きがい創造」を実現し、健康づくりを通じてお客様お一人おひとりの生きがい創りに取り組むためには、従業員が、全ての基盤となる自らの健康を維持向上させ、「心身ともに健康のプロフェッショナル」であることが重要であることを共通の価値観として、「健康経営の推進」に取り組んでおります。

(主な取組)

- ・ 定期健康診断結果に基づく再受診勧奨の強化
- ・ ヘルスマネジメントセミナーや女性の健康セミナー等を通じた、管理職を含む全従業員への健康教育の実施
- ・ 健康サポートアプリ「カロママプラス」を活用した、生活習慣改善に向けた全社的なイベントの実施
- ・ 健康診断結果を踏まえ、脂質改善を目的とした「脂質異常削減プロジェクト」(食事支援プログラム)の実施
- ・ 健康経営戦略マップを作成し、健康経営に関する取組と成果の因果関係を整理・可視化

(健康経営に関する指標)

指標	目標	実績(%)		
		2023年度	2024年度	2025年度
定期健康診断の受診率	毎年度末100%	100.0	100.0	100.0
定期健康診断の事後措置 要医療 受診率	毎年度末100%	87.3	92.4	91.5
定期健康診断の事後措置 要精密検査 受診率	毎年度末100%	90.7	94.3	91.4
定期健康診断の事後措置 要再検査 受診率	毎年度末100%	94.6	100.0	83.3

ダイバーシティ、エクイティ&インクルージョンの推進

持続的な成長を可能とする組織構築のための人材確保及び育成のために、ダイバーシティ、エクイティ&インクルージョンの推進を重要な経営戦略の一つとして掲げております。多様性を認め合い、一人ひとりの強みを発揮できる組織をつくることで、多様化した市場ニーズへの対応及びイノベーション創出による企業価値向上を目指しております。

<中核人材の登用等における多様性確保の方針>

- ・ 当社は、「生きがい創造企業」として、管理職(中核人材)の多様性の確保について、多様化する市場ニーズへの適応、リスクへの対応、労働生産性の向上に資すると考え、中長期的な企業価値を向上させるための重要な取組であると位置づけます。
- ・ 管理職候補者に対しての組織的な育成や、女性をはじめとした多様な管理職の積極的な登用を進めるとともに、組織としての多様性を認め、信頼や連帯感を醸成し、一人ひとりの強みを最大限に発揮できる組織づくりを進めます。
- ・ 社会の変化に応じて、人事制度や仕組み等の柔軟性を高めることで、より一層の働き方改革を推進し、多様な人材が活躍できる環境を整えます。

(主な取組)

- ・ 女性管理職及びその候補者を対象とした、社内外メンタリングや研修の場づくり及び昇格・登用制度の積極的な提供
- ・ 育児中の社員のためのネットワーク組織「るねふぁみ+」の活動推進による両立支援環境の構築
- ・ 多様性を尊重し組織力を高める管理職研修や、従業員参加型DE&Iワークショップの開催
- ・ 定期的な組織調査の実施と結果を活用した心理的安全性の高い対話の場づくり

(ダイバーシティ, エクイティ & インクルージョンに関する指標)

指標	目標	実績		
		2023年度	2024年度	2025年度
管理職に占める女性労働者の割合	2030年3月末までに 30%	15.2%	20.0%	22.0%
管理職に占める女性労働者の数		36名	51名	75名
リーダー職に占める女性労働者の割合	2030年3月末までに 48%	37.2%	37.7%	37.8%
リーダー職に占める女性労働者の数		141名	150名	171名
男性労働者の育児休業取得率	毎年度末100%	75.6%	94.4%	100.0%
男性労働者の育児休業取得者数		31名	34名	47名

3 【事業等のリスク】

当社が展開する事業活動において、経済情勢、政治的または社会的要因等により影響を受ける可能性があります。有価証券報告書に記載した事業の状況、経理の状況等に関する事項のうち、経営者が当社の財政状態、経営成績及びキャッシュ・フローの状況に重要な影響を与えると認識している主要なリスクは以下のようなものがあります。なお、文中には将来に関する事項及び対応策が含まれておりますが、当該事項は当連結会計年度末現在において当社グループが判断したものであります。

(1) 事業環境の変化について

施設の休業に伴う影響

当社が行うビジネスは、主にスポーツクラブへの来館を前提とした施設産業であります。したがって、自然災害により施設を休業せざるを得ない場合や感染症の拡大により国や地方自治体から当社施設に対して休業要請が出た場合、業績に影響を及ぼす可能性があります。一方で、施設の休業に伴い一般消費者の運動機会が減少することで、運動不足による健康二次被害等が広がる恐れがあります。当社事業は、社会における健康インフラとして、社会の要請を受けながら営業を継続する使命があると捉えております。

この使命を全うするため、当社グループにおいては、自然災害が発生した場合において、当社施設が営業継続できるよう、最低年1回の施設点検及びメンテナンス並びに必要な応じた改修工事を実施しております。また、自然災害が発生した場合に早期復旧するため、施設保守及び管理にかかる取引先との連携を強化しております。東日本大震災や熊本地震の際には、取引先と連携し、施設の復旧をいち早く実現いたしました。なお、自然災害が発生した場合には、地域の生活インフラとしての機能を果たせるよう、プール水の生活用水としての活用や地域住民に対する浴室設備の開放等を行っています。

会員数の減少に伴う影響

当社が行うスポーツクラブ事業の対象顧客は、一般的な個人消費者が中心です。したがって、競合店舗の出店や個人消費の低迷などにより、会員数が減少した場合、業績に影響を及ぼす可能性があります。

当社は「人生100年時代のWell-being共創カンパニー」を長期ビジョンに掲げ、一般的な個人消費者だけでなく企業や健康保険組合等の法人、及び自治体に向けたビジネスを展開しています。また、オンラインレッスンサービスや家庭用運動器具の開発・通販を主とするホームフィットネス事業等、施設への来館を伴わない健康づくり支援も実施しております。これらの取組により、会員数の減少にともなう売上高の減少リスクを低減しています。

(ア) スポーツクラブの魅力向上に向けた取組

フィットネス業界においては、24時間ジム等の多様なニーズに対応した小型業態の出店が相次いでおります。当社においても、総合型スポーツクラブのジムエリアを24時間営業に変更し、顧客の利便性を高める取組を進め、フィットネス会員の集客に努めております。また、「運動をする場所」から「生活を豊かにする場所」への転換として、温浴施設やコワーキングスペース等の充実等、総合型スポーツクラブの強みを生かした魅力向上施策を行っています。

(イ) 自治体や企業・健康保険組合に向けた取組

当社施設が所在する周辺の自治体との連携を強化し、地域住民に向けた介護予防事業や学校の水泳授業の受託等の拡大、オンラインプログラムを活用した企業・健康保険組合の従業員に向けた健康づくり等の健康経営に関する支援に取り組んでおります。また、自治体が保有するスポーツ施設等の運営受託、健康づくり等の事業受託、健康で住みやすく魅力的なまちづくりの支援等の取組を推進しています。

(ウ) 施設型でない新たな事業展開

EC販売及びTV通販を通じて家庭用運動機器等の販売を行うホームフィットネス事業や、オンライン等を活用した健康支援等、施設への来館を伴わないビジネスの創出・展開に取り組んでいます。

(2) 経済状況および資金調達状況の変化について

当社は、事業成長を実現するために一定数の新規出店を行っています。総合型スポーツクラブ出店に際し、敷金及び保証金、設備投資及び開業経費等は1クラブあたり概ね3億円以上の資金が必要となります。また、既存施設の魅力向上のための改修工事にも投資しています。計画以上に新規出店が増えた場合や、急を要する改修工事により、資金需要が大きくなる可能性があります。

出店戦略への対策

- (ア) 総合型スポーツクラブの出店にあたっては、中期的な出店計画に基づいた資金計画を策定し、資金需要をコントロールしています。
- (イ) 低投資・短期で回収が可能な業態(元氣ジム等)や施設の運営受託や開業支援等の投資を伴わない拠点等、出店形態を多様化し、効率的な資本投下による成長を目指しております。

資金の調達への対策

- (ア) 新規出店を含む新たな設備投資については、営業キャッシュ・フローの範囲内で実施しています。フリーキャッシュフローを増加させ、さらに新たな投資の実施による業績向上を図り、財務基盤を維持することにより、必要なタイミングで新たな資金を調達できるよう環境を整えてまいります。
- (イ) 今後の事業展開を推進していくための必要な資金需要に対して、安定的かつ機動的な資金調達体制の構築、財務基盤の一層の強化を図っております。

金利の上昇への対策

経済環境の変化等により、市場金利が大幅に上昇し、当社の業績に影響を及ぼす可能性があります。市場金利の上昇に対しては、長期かつ固定での借入を主とし、必要に応じて金利を抑制させる手法を取り入れるなどの対策を取ってまいります。

為替の変動への対策

当社は、子会社であるRENAISSANCE VIETNAM, INC.に対して、出資及び貸付を行っております。大幅な為替変動が生じた場合は、当社グループの経営成績及び財政状態に影響を及ぼす可能性があります。ただし、当社グループ外への海外通貨での出資や貸し付けは行っていないため、為替変動による影響は限定的と認識しています。

(3) 固定資産の減損について

新規出店に伴う影響

当社は事業を成長させるために新規出店を行っています。出店判断の際、立地特性や投資額について瑕疵があった場合、減損損失の発生により業績に影響を与える可能性があります。

新規出店に際しては、収支計画を策定し、投下資本の回収に関する一定の基準を設け精査することで、確実に事業成長に寄与する案件に絞って、出店を決定しています。

- (ア) 過去の出店における集客実績、業績推移等を元に収支計画の精度を高めています。
- (イ) 建築コストを低減化することによる損益分岐点の押し下げにより、リスクの低減に努めています。

計画の未達による影響

出店後、収支計画を下回って推移した場合、投資回収ができずに減損損失の発生により業績に影響を及ぼす可能性があります。これに対して、日次・月次・四半期ごとのモニタリングを通じて計画通り、もしくはそれ以上の業績を達成するよう、軌道修正を行っています。

(4) 賃貸借契約について（リース含む）

営業施設の建物賃貸借契約について

当社の総合型スポーツクラブの新規出店にあたっては、原則として建物を賃借しております。なお、賃貸借期間は主に10年から30年の長期に亘るため、万が一、当社都合により賃貸借契約期間満了前に契約が終了した際には、賃貸人に対し何らかの保証を行う場合があります。なお、当社は、地域の健康づくりを通じ、長期に亘って地域貢献することを目指しており、賃貸借契約満了後も契約の更新や再契約の締結により可能な限り事業を継続することを基本的なスタンスとしております。

敷金及び保証金について

土地建物賃貸借契約により賃貸人に差し入れている敷金及び保証金の残高は、当連結会計年度末で119億38百万円であります。この資産は、賃貸人の財政状況が悪化し、返還不能になったときは、賃料との相殺が出来ない範囲において貸倒損失が発生する可能性があります。なお、当社は貸倒損失を回避するため、定期的に賃貸人と面談を実施し、賃貸人の財政状況の情報収集に努めております。

(5) 繰延税金資産について

繰延税金資産の回収可能性

当社では、将来の課税所得の見積りに基づき、繰延税金資産を計上しております。繰延税金資産の計算にあたっては、将来の業績予測を基礎として見積もっており、業績予測に含まれる将来の収益予測や営業利益予測は、様々な予測や一定の仮定に基づいて計算しております。したがって、今後経営状況の悪化等により、将来の課税所得が業績予測と異なり、繰延税金資産の一部または全部の回収ができないと判断した場合、繰延税金資産は減額され、当社グループの財政状態及び経営成績に影響を及ぼす可能性があります。

(6) 情報管理について

個人情報管理について

当社では、スポーツクラブ等の施設の利用者様、オンラインレッスンへの参加者様、通信販売やECサイトの利用者様等の個人情報を保有しています。万が一、個人情報の漏洩や不正利用が発生した場合、社会的評価が失墜することによる、中長期的な需要の低下により、当社の業績に影響を及ぼす可能性があります。また、大量の個人情報漏洩した場合、該当する会員様等への損害賠償等による影響が生じる可能性もあります。

個人情報の取り扱い及び個人情報漏洩による企業経営や社会的な信用への影響を十分に認識し、情報システムの構築、社内規程・マニュアルの整備、eラーニング（パソコン等を活用した個人学習）による従業員の教育活動の実施、及び内部統制監査室によるモニタリングを継続的に行い、情報漏洩を未然に防止するよう努めております。

(7) グローバルな事業展開について

海外事業に関する影響

当社グループの海外事業は、ベトナム国においてスポーツクラブを展開しております。同国における政治・経済情勢等の影響により、クラブの営業が困難となった場合には、当社グループの経営成績に影響を及ぼす可能性があります。

これらの影響に対しては、国内外における情報収集及び現地弁護士等との連携を通じ、その回避に努めております。

ベトナム国以外の各国においては、当社が培ってきたノウハウを現地企業と連携して事業展開を行っています。

4 【経営者による財政状態、経営成績及びキャッシュ・フローの状況の分析】

(1) 経営成績等の状況の概要

当連結会計年度における当社グループ（当社、連結子会社）の財政状態、経営成績及びキャッシュ・フロー（以下、「経営成績等」という。）の状況の概要は次のとおりであります。

財政状態及び経営成績の状況

当連結会計年度においては、スポーツクラブ事業において4月、5月の新規入会が低調なスタートとなったものの、6月以降は持ち直し、在籍者数が前年を上回って推移した結果、売上高も前年実績を超過いたしました。ホームフィットネス事業においては、新商品の「スタイリーフェイス」が好評となった一方、前連結会計年度に好調な売れ行きであったステッパーの販売が伸び悩んだこと等から売上高・営業利益ともに前年を下回りました。介護・医療周辺事業においては、12月に全国に通所介護施設を営む株式会社楓の風（以下「楓の風」といいます。）の株式を100%取得して完全子会社とし、その業績を、第4四半期連結会計期間より連結損益計算書に反映しております。コスト面においては、ホームフィットネス事業の原価が計画比で減少となったほか、効率的な費用の執行に努め、全社で計画の範囲内に収まる水準となりました。

当社は、スポーツクラブにおける事業環境が大きく変化していることを踏まえ、売上高に占める賃料負担の割合が大きい都心立地の店舗等、業績の回復が見込みにくい6店舗及び賃貸借契約期間満了による1店舗の退店を決定し、退店に係る費用を一括して計上いたしました。さらに「固定資産の減損に係る会計基準」に基づき、当社グループが保有する固定資産の回収可能性を慎重に検討した結果、退店施設を含む合計38施設において減損損失30億56百万円を計上いたしました。これにより、当連結会計年度末時点において減損の兆候を有する施設のうち投資回収が見込めない施設への対応を完了いたしました。

この結果、売上高649億33百万円（前年同期比1.9%増）、営業利益15億65百万円（同19.6%減）、経常利益7億95百万円（同35.1%減）、親会社株主に帰属する当期純損失21億6百万円（前年同期親会社株主に帰属する当期純利益7億66百万円）となりました。

当社グループは、2024年5月に「2024-2027中期経営計画」を策定し、総合型スポーツクラブのリーディングカンパニーとして業界をリードすること及びフィットネス業界の枠を超えた中長期成長ドライバーの創出を重要テーマと位置づけ、取り組んでまいりましたが、これまでの業績進捗及び今後の見通しを踏まえると当初目標の達成は困難な見通しです。そのため、この度中期経営計画を大幅に見直し、「2026-2030中期経営計画」を策定いたしました。詳細は、2026年5月8日公表の「中期経営計画の見直し及び策定に関するお知らせ」をご覧ください。

<スポーツクラブ事業>

スポーツクラブ事業では、6月以降、新規入会者数が回復基調に転じ、在籍会員数は前年を上回る水準で推移いたしました。特に、4月に合併したスポーツオアシスの店舗網を活用した、企業・健康保険組合向けのマンスリーコーポレート会員の拡大が全体の会員数増加に寄与しました。また、10月にはフィットネス会員及びスクール会員を対象とした価格改定を実施し、会費単価の上昇につながっております。

新規出店に関しましては、4月に「スポーツクラブ&サウナスパ ルネサンス 東札幌24（北海道札幌市）」、7月に「スポーツクラブ&サウナスパ ルネサンス・ピエラ明舞24（兵庫県神戸市）」を、それぞれ既存の他社運営施設を引き継ぐ形で開業いたしました。さらに、東急株式会社の完全子会社である東急スポーツシステム株式会社が運営する総合スポーツクラブ等合計8施設を、2026年7月1日付で譲り受けることを決定しております。

一方、退店につきましては、不採算施設における今後の全社収益への影響等を踏まえ、当連結会計年度において1店舗を退店し、翌連結会計年度以降の退店として5店舗を決定いたしました。また、これらの退店に伴い将来発生が見込まれる退店コストを、当連結会計年度に一括して計上しております。

この結果、スポーツクラブ事業の売上高は551億45百万円（前年同期比2.8%増）、当連結会計年度末の在籍会員数は442,085名（前年同期比1.7%増）となりました。

在籍会員数には、オンライン会員数は含まれておりません。

<介護・医療周辺事業>

介護・医療周辺事業では、リハビリ特化型デイサービス「元氣ジム」において、直営4施設、フランチャイズ2施設の計6施設を新規開設し、既存施設においても業績は安定して推移いたしました。また、今後の事業拡大に向け、2026年4月1日付で株式会社レーベンコミュニティが運営する通所介護施設「マイリハ」5施設の事業譲受を決定したほか、通所介護施設を直営で13施設、フランチャイズで23施設運営する楓の風の株式を12月1日付で100%取得し、完全子会社化いたしました。楓の風は、比較的介護度の高いご利用者の支援も行っており、今後これまで当社がアプローチできていなかった方々の健康課題解決のサポートや、介護報酬制度の改定を見据えた対応につなげてまいります。この結果、当連結会計年度における介護・医療周辺事業の売上高は24億67百万円（前年同期比22.1%増）となりました。

<ホームフィットネス事業>

ホームフィットネス事業では、前連結会計年度に想定を超える売れ行きとなったステッパーのEC販売や、既存商品のテレビ通販の売れ行きが伸び悩み苦戦いたしました。一方、「ツイストエアロステッパー Premium SP-600」が「楽天年間ランキング2025」のスポーツ・アウトドアジャンルにて3年連続第1位を受賞したほか、9月に発売した顔回りのたるみケアと飲み込む力（嚥下）の両面をサポートする新商品「スタイリーフェイス」がテレビ通販及びECサイトともに好調となりました。この結果、当連結会計年度におけるホームフィットネス事業の売上高は39億38百万円（前年同期比18.6%減）となりました。

当連結会計年度においては、下表のとおり、施設の新規出店及び運営受託を開始しました。

出店・開設時期	施設名	施設形態
2025年4月	スポーツクラブ&サウナスパ ルネサンス 東札幌24（北海道札幌市）	スポーツクラブ
2025年4月	東大和市体育施設等（全6施設）（東京都東大和市）	指定管理
2025年4月	北九州市立浅生スポーツセンター（福岡県北九州市）	指定管理
2025年4月	名護市B & G海洋センタープール（沖縄県名護市）	指定管理
2025年5月	ルネサンス 元氣ジム東久留米（東京都東久留米市）	介護リハビリ（直営）
2025年6月	ルネサンス 元氣ジム目白台（東京都文京区）	介護リハビリ（直営）
2025年6月	ルネサンス 元氣ジム広島宇品（広島県広島市）	介護リハビリ（フランチャイズ）
2025年7月	スポーツクラブ&サウナスパ ルネサンス・ピエラ明舞24（兵庫県神戸市）	スポーツクラブ
2025年7月	府中市B & G海洋センター（広島県府中市）	指定管理
2025年8月	ルネサンス 元氣ジム川崎八丁畷（神奈川県川崎市）	介護リハビリ（直営）
2025年9月	ルネサンス 元氣ジムいわき小名浜（福島県いわき市）	介護リハビリ（フランチャイズ）
2025年11月	ルネサンス 元氣ジム青葉台（神奈川県横浜市）	介護リハビリ（直営）

また、当連結会計年度において、退店及び運営受託を終了した施設は、下表のとおりです。

退店・受託 終了時期	施設名	施設形態
2025年5月末	BEACHTOWN HIBIYA PARK (東京都千代田区)	アウトドアフィットネス (直営)
2025年6月末	Re PT GYM RENAISSANCE JAPAN Times City (ベトナム ハノイ市)	パーソナルトレーニングジム (ルネサンスベトナム)
2025年12月末	ルネサンス 元氣ジムJr.三ツ境 (神奈川県横浜市)	介護りハビリ (直営)
2025年12月末	フィットネス&ヨガ ルネサンス イオンモール ビンズオンキャナリー (ベトナム ホーチミン市)	スポーツクラブ (ルネサンスベトナム)
2026年2月末	スポーツクラブ&サウナスパ ルネサンス 天王町 (神奈川県横浜市)	スポーツクラブ
2026年3月末	OASIS RAHEEL 恵比寿24Plus (東京都渋谷区)	スポーツクラブ
2026年3月末	アウトドアフィットネス泉南ロングパーク (大阪府泉南市)	アウトドアフィットネス (業務受託)

< 財政状態について >

当連結会計年度末の資産合計は、前連結会計年度末に比べ16億8百万円増加し、570億43百万円となりました。これは主に、現金及び預金が増加したこと等により流動資産合計が15億21百万円増加したことによるものです。

当連結会計年度末の負債合計は、前連結会計年度末に比べ40億37百万円増加し、473億54百万円となりました。これは主に、短期借入金が増加したこと等により流動負債合計が17億74百万円増加したこと、長期借入金及び資産除去債務が増加したこと等により固定負債が22億62百万円増加したことによるものです。

当連結会計年度末の純資産合計は、前連結会計年度末に比べ24億29百万円減少し、96億89百万円となりました。これは主に、親会社株主に帰属する当期純損失21億6百万円を計上したこと、配当金2億65百万円を支払ったこと等により利益剰余金が23億72百万円減少したことによるものです。

キャッシュ・フローの状況

当連結会計年度末における現金及び現金同等物(以下「資金」という。)は、前連結会計年度末に比べ8億90百万円増加し、85億70百万円となりました。

当連結会計年度末における各キャッシュ・フローの状況とそれらの要因は次の通りです。

営業活動により得られた資金は、41億22百万円(前連結会計年度比17.4%増)となりました。これは主に減価償却費33億90百万円(同8.2%増)、長期預り保証金の増加額5億16百万円、売上債権の減少額2億19百万円によるものです。

投資活動に使用した資金は、43億99百万円(前連結会計年度比39.3%増)となりました。これは主に有形固定資産の取得による支出37億26百万円(同16.6%増)、連結の範囲の変更を伴う子会社株式の取得による支出5億92百万円、無形固定資産の取得による支出2億56百万円(同9.7%増)、敷金・保証金の回収による収入1億58百万円(同71.5%減)によるものです。

財務活動により得られた資金は、11億90百万円(前連結会計年度比9.6%増)となりました。これは主に長期借入れによる収入38億62百万円(同28.7%増)、短期借入金の純増加額12億96百万円(同28.0%減)、長期借入金の返済による支出26億57百万円(同5.7%増)、リース債務の返済による支出9億68百万円(同3.1%減)によるものです。

なお、主要な財務指標のトレンドは以下のとおりです。

	2022年3月期	2023年3月期	2024年3月期	2025年3月期	2026年3月期 (当連結会計年度)
自己資本比率 (%)	27.0	26.0	21.5	21.8	17.0
時価ベースの自己資本比率 (%)	48.9	41.5	36.6	35.7	35.2
債務償還年数 (年)	4.9	14.0	5.7	8.2	7.5
事業収益 インタレスト・ カバレッジ・レシオ (倍)	2.5	1.5	2.2	2.6	1.9

(注) 1. 各指標は、いずれも連結ベースの財務数値を用いて、以下の計算式により計算しております。

- ・自己資本比率 : 自己資本 / 総資産
 - ・時価ベースの自己資本比率 : 株式時価総額 / 総資産
 - ・債務償還年数 : 有利子負債 / 営業キャッシュ・フロー
 - ・事業収益インタレスト・カバレッジ・レシオ : (営業利益 + 受取利息 + 受取配当金) / 支払利息
2. 株式時価総額は、期末株価終値 × 期末発行済株式数 (自己株式控除後) により算出しております。
3. 有利子負債は、連結貸借対照表に計上されている転換社債型新株予約権付社債、短期及び長期借入金並びにリース債務を対象としております。営業キャッシュ・フローは連結キャッシュ・フロー計算書の営業活動によるキャッシュ・フローを使用しております。また、支払利息については、連結損益計算書の支払利息を使用しております。

生産、受注及び販売の状況

当社グループは、会員制フィットネスクラブ及びスイミングスクール、テニススクール等のスポーツスクール運営事業、さらにスポーツクラブ施設の運営受託を主たる事業としているため、生産及び受注の内容は記載しておりません。

なお、当社グループの報告セグメントは「スポーツクラブ運営事業」のみであり、外部顧客への売上高を分解した情報は、「第5 経理の状況 1 連結財務諸表等 (1) 連結財務諸表 注記事項 (収益認識関係) 1. 顧客との契約から生じる収益を分解した情報」をご参照ください。

(2) 経営者の視点による経営成績等の状況に関する分析・検討内容

経営者の視点による当社グループの経営成績等の状況に関する知識及び分析・検討内容は次のとおりであります。なお、文中の将来に関する事項は、当連結会計年度末現在において当社グループが判断したものであります。

財政状態及び経営成績の状況に関する認識及び分析・検討内容

(a) 経営成績等の状況

(i) 当連結会計年度の財政状況及び経営成績の状況

当連結会計年度の財政状況及び経営成績の状況につきましては、「第2 事業の状況 4 経営者による財政状態、経営成績及びキャッシュ・フローの状況の分析 (1) 経営成績等の状況の概要 財政状態及び経営成績の状況」に記載のとおりです。

() キャッシュ・フローの状況

当連結会計年度のキャッシュ・フローの状況につきましては、「第2 事業の状況 4 経営者による財政状態、経営成績及びキャッシュ・フローの状況の分析 (1) 経営成績等の状況の概要 キャッシュ・フローの状況」に記載のとおりです。

(b) 当社グループの経営成績に重要な影響を与える要因

当社グループの経営成績に影響を与える主たる事業は、フィットネスクラブ、スイミング・テニス・ゴルフスクール等のスポーツクラブ事業となります。そのため、継続的かつ安定的な収益確保にあたっては、スポーツクラブの既存店舗の発展と新規店舗の出店が大きな要因となります。また、そのほかの要因につきましては、「第2 事業の状況 1 経営方針、経営環境及び対処すべき課題等」及び「第2 事業の状況 3 事業等のリスク」に記載のとおりです。

(c) 当社グループの資本の財源及び資金の流動性

当社グループの資本の財源及び資金の流動性については、事業活動にかかる資金需要において、短期的な運転資金は、主に銀行借入により調達し、長期的な設備資金は、自己資金、建物リース、転換社債型新株予約権付社債の発行及び金融機関からの借入金により調達しております。

重要な会計上の見積り及び当該見積りに用いた仮定

当社グループの連結財務諸表は、わが国において一般に公正妥当と認められている会計基準に基づき作成されております。

当社グループは、連結財務諸表の作成に際し、決算日における資産及び負債の報告数値並びに報告期間における収入及び支出の報告数値に与える見積り及び仮定設定を行わなければなりません。当社グループは、売掛債権、前受金、法人税等、退職給付費用、偶発事象等に関する見積り及び判断に対して、過去の実績や状況に応じて合理的であると考えられる様々な要因に基づき、見積り及び判断を行っております。なお、実際の結果は、見積り特有の不確実性があるため、これらの見積りと異なる場合があります。

なお、連結財務諸表の作成に当たって用いた会計上の見積り及び仮定のうち重要なものは「第5 経理の状況 1 連結財務諸表等 (1) 連結財務諸表 注記事項 (重要な会計上の見積り)」及び「第5 経理の状況 2 財務諸表等 (1) 財務諸表 注記事項 (重要な会計上の見積り)」に記載しております。

5 【重要な契約等】

(1)事業提携契約

契約締結日	会社名	契約の名称	契約内容	契約期間
2022年11月11日	(株)アドバンテッジパートナーズ	事業提携契約書	当社の企業価値向上の実現を目的とした諸施策の検討とノウハウの提供等による事業提携の実施	自 2022年11月11日 至 2027年1月31日 または資本提携終了日のいずれか早く到来する日まで

「資本提携終了日」とは、AAGS S3,L.P.がA種種類株式、第1回無担保転換社債型新株予約権付社債、第2回新株予約権又はこれらを転換若しくは行使して取得する当社の株式のいずれも保有しないこととなる日をいいます。

- (注) 1. 相手方である(株)アドバンテッジパートナーズは、2025年7月31日付でアドバンテッジアドバイザーズ(株) (当初の契約相手方)を吸収合併したことにより本契約上の地位を承継しております。
2. 契約期間については、当初2026年1月31日まででありましたが、2026年1月30日付で覚書を締結し、2027年1月31日まで延長しております。

(2)財務上の特約が付された社債

当社は、2023年1月23日に財務上の特約が付された転換社債型新株予約権付社債を発行しております。

当該社債の期末残高は1,499,988千円であり、その償還期限は2028年1月31日であります。なお、担保は無担保であります。

また、財務上の特約の内容につきましては、以下のとおりであります。

財務制限条項抵触事由

当社の2023年3月期以降の連結の通期の損益計算書に記載される経常損益が2期連続して損失となった場合、又は、当社の2023年3月期以降の各事業年度末日における連結の通期の貸借対照表に記載される純資産合計の額が、直前の事業年度末日における連結の通期の貸借対照表に記載される純資産合計の額の75%を下回った場合。

(3)財務上の特約が付された借入金契約

当社が締結している財務制限条項が付された借入金契約の契約に関する内容等は次の通りであります。

契約内容	相手方の属性	契約締結日	弁済期限	期末残高 (千円)	担保の内容	財務制限条項
金銭消費貸借契約書	都市銀行	2024年3月29日	2034年3月31日	960,000	無	(注)1、2
金銭消費貸借契約書	都市銀行	2024年3月27日	2034年3月31日	960,000	無	(注)3、4
金銭消費貸借契約書	都市銀行	2026年2月27日	2036年2月29日	862,000	無	(注)2、5

- (注) 1. 各年度決算期の末日における連結の貸借対照表において、純資産の部の合計額を、2023年3月決算期の年度決算期の末日における純資産の部の合計額又は前年度決算期の末日における純資産の部の合計額のいずれか大きい方の75%以上に維持することを、2期連続して抵触した場合
2. 各年度決算期の末日における連結の損益計算書において、経常損益の金額を0円以上に維持することを、2期連続して抵触した場合
3. 各年度決算期の末日における借入人の連結の貸借対照表において、純資産の部の合計額を、2023年3月決算期の年度決算期の末日における純資産の部の合計額又は前年度決算期の末日における純資産の部の合計額のいずれか大きい方の75%以上に維持
4. 各年度の決算期に係る連結損益計算書上の経常損益に関して、それぞれ2期連続して経常損失を計上しないこと
5. 各年度決算期の末日における連結の貸借対照表において、純資産の部の合計額を、2025年3月決算期の年度決算期の末日における純資産の部の合計額又は前年度決算期の末日における純資産の部の合計額のいずれか大きい方の75%以上に維持することを、2期連続して抵触した場合

6 【研究開発活動】

特記すべき事項はありません。

第3 【設備の状況】

1 【設備投資等の概要】

当連結会計年度の設備投資の総額は、4,070百万円となりました。これは主に国内の新規出店投資及び既存クラブ改修投資などによるものです。

なお、当連結会計年度においては重要な設備の売却、撤去及び滅失に該当する事項はありません。

また、当社グループの報告セグメントは「スポーツクラブ運営事業」のみであるため、セグメントごとの設備投資等の概要については記載しておりません。

2 【主要な設備の状況】

当社グループ（当社及び連結子会社）における主要な設備は以下のとおりであります。

(1) 提出会社

2026年3月31日現在

クラブ名 (所在地)	セグメント の名称	設備の 内容	設備の種類別の帳簿価額(千円)						従業員数 (名)	
			建物及び 構築物	機械装置 及び運搬具	工具、器具 及び備品	土地		リース資産		合計
						面積 (㎡)	金額			
札幌平岸クラブ (北海道札幌市 豊平区) 他 北海道2クラブ	スポーツ クラブ 運営事業	スポーツ クラブ 設備	335,116	8,695	25,394	3,491.6	792,078	119,724	1,281,009	27 (43)
仙台宮町クラブ (宮城県仙台市 青葉区) 他 宮城県4クラブ	スポーツ クラブ 運営事業	スポーツ クラブ 設備	486,384	57,823	35,457			2,104,277	2,683,942	46 (72)
山形クラブ (山形県山形市)	スポーツ クラブ 運営事業	スポーツ クラブ 設備	48,894	4,188	9,427				62,510	9 (16)
郡山クラブ (福島県郡山市) 他 福島県2クラブ	スポーツ クラブ 運営事業	スポーツ クラブ 設備	191,757	28,511	11,203				231,472	27 (45)
竜ヶ崎ニュータウン クラブ (茨城県龍ヶ崎市) 他 茨城県1クラブ	スポーツ クラブ 運営事業	スポーツ クラブ 設備	119,074	7,277	3,407			263,836	393,595	21 (42)
イオンタウン 吉川美南クラブ (埼玉県吉川市) 他 埼玉県11クラブ	スポーツ クラブ 運営事業	スポーツ クラブ 設備	486,549	34,498	74,100			675,302	1,270,450	106 (214)
幕張クラブ (千葉県千葉市 花見川区) 他 千葉県12クラブ	スポーツ クラブ 運営事業	スポーツ クラブ 設備	868,401	43,847	70,241	4,562.0	899,772	865,248	2,747,510	103 (188)
曳舟クラブ (東京都墨田区) 他 東京都33クラブ	スポーツ クラブ 運営事業	スポーツ クラブ 設備	1,930,587	157,414	266,813			699,314	3,054,129	346 (689)
イオンモール 座間クラブ (神奈川県座間市) 他 神奈川県17クラブ	スポーツ クラブ 運営事業	スポーツ クラブ 設備	1,108,303	76,843	144,874			3,267,843	4,597,865	224 (464)
長岡クラブ (新潟県長岡市)	スポーツ クラブ 運営事業	スポーツ クラブ 設備	6,390	543	296				7,230	10 (15)
松本クラブ (長野県松本市)	スポーツ クラブ 運営事業	スポーツ クラブ 設備	259,415	3,694	5,930				269,040	12 (18)
岐阜LCワールド クラブ (岐阜県本巣市)	スポーツ クラブ 運営事業	スポーツ クラブ 設備	13,541	1,615	5,242				20,399	6 (18)
静岡クラブ (静岡県静岡市 駿河区) 他 静岡県1クラブ	スポーツ クラブ 運営事業	スポーツ クラブ 設備	32,247	16,568	6,503				55,320	23 (45)
甚目寺クラブ (愛知県あま市) 他 愛知県3クラブ	スポーツ クラブ 運営事業	スポーツ クラブ 設備	273,874	37,474	22,285				333,635	34 (65)
桂川クラブ (京都府京都市 南区) 他 京都府1クラブ	スポーツ クラブ 運営事業	スポーツ クラブ 設備	390,009	178	12,710			317,076	719,975	15 (41)
登美ヶ丘クラブ (奈良県奈良市)	スポーツ クラブ 運営事業	スポーツ クラブ 設備	50,779	13,121	9,027				72,928	13 (21)
もりのみやクラブ (大阪府大阪市 中央区) 他 大阪府11クラブ	スポーツ クラブ 運営事業	スポーツ クラブ 設備	439,944	15,439	18,912	399.7	18,894	167,225	660,416	80 (187)
住吉クラブ (兵庫県神戸市 東灘区) 他 兵庫県3クラブ	スポーツ クラブ 運営事業	スポーツ クラブ 設備	549,377	19,433	59,994			229,365	858,171	30 (65)
玉島クラブ (岡山県倉敷市)	スポーツ クラブ 運営事業	スポーツ クラブ 設備	97,576	5,625	4,088				107,289	7 (15)
広島ボールパーク タウンクラブ (広島県広島市南区) 他 広島県5クラブ	スポーツ クラブ 運営事業	スポーツ クラブ 設備	530,483	65,899	42,554	2,130.8	36,428	1,339,499	2,014,865	65 (103)

クラブ名 (所在地)	セグメント の名称	設備の 内容	設備の種類別の帳簿価額(千円)						従業員数 (名)	
			建物及び 構築物	機械装置 及び運搬具	工具、器具 及び備品	土地		リース資産		合計
						面積 (㎡)	金額			
徳山クラブ (山口県周南市)	スポーツ クラブ 運営事業	スポーツ クラブ 設備	15,543	3,536	5,724				24,804	9 (17)
福岡大橋クラブ (福岡県福岡市南区) 他 福岡県5クラブ	スポーツ クラブ 運営事業	スポーツ クラブ 設備	378,027	49,774	29,980				457,782	64 (104)
長崎ココウォーク クラブ (長崎県長崎市) 他 長崎県1クラブ	スポーツ クラブ 運営事業	スポーツ クラブ 設備	17,666	8,794	2,432				28,894	21 (31)
熊本光の森クラブ (熊本県菊池郡 菊陽町) 他 熊本県2クラブ	スポーツ クラブ 運営事業	スポーツ クラブ 設備	155,954	23,368	20,362			1,141,928	1,341,613	22 (47)
おおいたクラブ (大分県大分市)	スポーツ クラブ 運営事業	スポーツ クラブ 設備	146,041	22,255	5,078			345,699	519,075	12 (23)
宮崎クラブ (宮崎県宮崎市)	スポーツ クラブ 運営事業	スポーツ クラブ 設備	69,574	16,754	12,923				99,252	8 (17)
ライカムクラブ (沖縄県中頭郡 北中城村)	スポーツ クラブ 運営事業	スポーツ クラブ 設備	24,786	4,248	3,958			428,940	461,934	11 (15)
本社その他 (東京都墨田区)		事務所	119,672	423	113,643		1,519		235,259	532 (286)
合計			9,145,977	727,850	1,022,572	10,584.1	1,748,693	11,965,282	24,610,377	1,883 (2,906)

- (注) 1. 設備の種類別の帳簿価額のうち「建物及び構築物」は、建物、建物附属設備、構築物及び資産除去債務に関する除去費用の合計であります。また、上表には建設仮勘定は含まれておりません。
2. 上記の表には、スタジオ業態施設及びリハビリ施設の帳簿価額及び従業員数が含まれております。
3. 従業員数は就業人数であり、有期社員及び臨時従業員は()内に外書きしております。
なお、本社その他従業員には業務受託等に係る従業員が含まれております。また、当社から当社外への出向者6名は含んでおりません。
4. 上記のほか、所有権移転外ファイナンス・リース取引のうち賃貸借処理しているものは、下記のとおりであります。

クラブ名 (所在地)	セグメントの 名称	設備の内容	リース期間	取得価額相当額 (千円)	期末残高相当額 (千円)
各クラブ	スポーツクラブ 運営事業	建物	10年～20年	3,122,638	101,460

5. リース契約による主な賃借設備は、下記のとおりであります。

設備の内容	主なリース期間	年間リース料 (千円)	リース契約残高 (千円)	摘要
クラブ土地及び 建物等	5年～30年	4,576,566	17,444,364	オペレーティング ・リース

(2) 国内子会社

2026年3月31日現在

会社名	クラブ名 (所在地)	セグメント の名称	設備の 内容	設備の種類別の帳簿価額(千円)					従業員数 (名)
				建物及び 構築物	機械装置 及び運搬具	工具、器具 及び備品	リース資産	合計	
(株)風の風	本社その他 (神奈川県横浜市中区)	スポーツ クラブ 運営事業	通所介護 施設他	8,731		0	38,683	47,415	83 (32)
(株)BEACH TOWN	本社その他 (東京都墨田区)	スポーツ クラブ 運営事業	事務所			881		881	16 (7)

- (注) 1. 設備の種類別の帳簿価額のうち「建物及び構築物」は、建物及び建物附属設備の合計であります。
2. 上表には建設仮勘定は含まれておりません。
3. 従業員数は就業人数であり、有期社員は()内に外書きしております。
4. リース契約による主な賃借設備は、下記のとおりであります。

設備の内容	主なリース期間	年間リース料 (千円)	リース契約残高 (千円)	摘要
施設送迎用車両 運搬具等	7年	4,496	97,335	オペレーティング ・リース

(3) 在外子会社

2026年3月31日現在

会社名	クラブ名 (所在地)	セグメント の名称	設備の 内容	設備の種類別の帳簿価額(千円)					従業員数 (名)
				建物及び 構築物	機械装置 及び運搬具	工具、器具 及び備品	リース資産	合計	
RENAISSANCE VIETNAM, INC.	イオンモールロンピエン クラブ (ベトナム国ハノイ市)	スポーツ クラブ 運営事業	スポーツ クラブ 設備他	420	1,258	249		1,927	38 (4)

- (注) 1. 設備の種類別の帳簿価額のうち「建物及び構築物」は、建物及び建物附属設備の合計であります。
2. 上表には建設仮勘定は含まれておりません。
3. 従業員数は就業人数であり、有期社員は()内に外書きしております。

3 【設備の新設、除却等の計画】

(1) 重要な設備の新設等

2026年3月31日現在において、重要な設備の新設等の計画はありません。

(2) 重要な設備の除却等

2026年3月31日現在において、重要な設備の除却等の計画はありません。

第4 【提出会社の状況】

1 【株式等の状況】

(1) 【株式の総数等】

【株式の総数】

種類	発行可能株式総数(株)
普通株式	52,400,000
A種種類株式	2,092,000
計	52,400,000

(注) 2023年1月20日開催の臨時株主総会の決議に基づく定款の一部変更により、同日付で、発行可能種類株式総数を普通株式52,400,000株、A種種類株式2,092,000株に変更しております。なお、当社の定款第6条に定められたところにより、当社の普通株式及びA種種類株式をあわせた発行可能種類株式総数は、52,400,000株であります。

【発行済株式】

種類	事業年度末現在 発行数(株) (2026年3月31日)	提出日現在 発行数(株) (2026年6月25日)	上場金融商品取引所 名又は登録認可金融 商品取引業協会名	内容
普通株式	21,379,000	21,379,000	東京証券取引所 プライム市場	権利内容に制限のない標準となる株式(注)2
A種種類株式	2,092,000	2,092,000	非上場	(注)2 (注)3
計	23,471,000	23,471,000		

- (注) 1. 提出日現在の発行数には、2026年6月1日からこの有価証券報告書提出日までのA種種類株式の転換により発行された株式数は含まれておりません。
2. 単元株式数は、普通株式及びA種種類株式のそれぞれにつき100株であります。
3. A種種類株式の内容は次の通りであります。

1. 剰余金の配当

(1) A種優先配当金

当社は、ある事業年度中に属する日を基準日として剰余金の配当をするときは、当該剰余金の配当の基準日（以下、「配当基準日」という。）の最終の株主名簿に記載又は記録されたA種種類株式を有する株主（以下、「A種種類株主」という。）又はA種種類株式の登録株式質権者（A種種類株主と併せて、以下「A種種類株主等」という。）に対し、下記9.(1)に定める支払順位に従い、A種種類株式1株につき、下記(2)に定める額の金銭による剰余金の配当（かかる配当によりA種種類株式1株当たりを支払われる金銭を、以下「A種優先配当金」という。）を行う。なお、A種優先配当金に、各A種種類株主等が権利を有するA種種類株式の数を乗じた金額に1円未満の端数が生じるときは、当該端数は切り捨てる。

(2) A種優先配当金の金額

A種優先配当金の額は、956円（以下、「払込金額相当額」という。）に、年率1.0%を乗じて算出した額の金銭について、当該配当基準日の属する事業年度の初日（但し、当該配当基準日が2023年3月末日に終了する事業年度に属する場合は、A種種類株式について最初の払込みがなされた日）（同日を含む。）から当該配当基準日（同日を含む。）までの期間の実日数につき、1年を365日（但し、当該事業年度に閏日を含む場合は366日）として日割計算を行うものとする（除算は最後に行い、円位未満小数第2位まで計算し、その小数第2位を四捨五入する。）。但し、当該配当基準日の属する事業年度中の、当該配当基準日より前の日を基準日としてA種種類株主等に対して剰余金の配当（下記(4)に定めるA種累積未払配当金相当額の配当を除く。）が行われたときは、当該配当基準日に係るA種優先配当金の額は、その各配当における配当金の合計額を控除した金額とする。

(3) 非参加条項

当社は、A種種類株主等に対しては、A種優先配当金及びA種累積未払配当金相当額（下記(4)に定める。）の額を超えて剰余金の配当を行わない。但し、当社が行う吸収分割手続の中で行われる会社法第758条第8号口若しくは同法第760条第7号口に規定される剰余金の配当又は当社が行う新設分割手続の中で行われる同法第763条第1項第12号口若しくは同法第765条第1項第8号口に規定される剰余金の配当についてはこの限りではない。

(4) 累積条項

ある事業年度に属する日を基準日としてA種種類株主等に対して行われた1株当たりの剰余金の配当（当該事業年度より前の各事業年度に係るA種優先配当金につき本(4)に従い累積したA種累積未払配当金相当額（以下に定義される。）の配当を除く。）の総額が、当該事業年度に係るA種優先配当金の額（当該事業年

度の末日を基準日とする剰余金の配当が行われると仮定した場合において、上記(2)に従い計算されるA種優先配当金の額をいう。但し、かかる計算においては、上記(2)但書の規定は適用されないものとして計算するものとする。)に達しないときは、その不足額は、当該事業年度の翌事業年度の初日(同日を含む。)以降、実際に支払われる日(同日を含む。)までの期間、年利1.0%で1年毎の複利計算により累積する。なお、当該計算は、1年を365日(但し、当該事業年度に閏日を含む場合は366日)とした日割計算により行うものとし、除算は最後に行い、円位未満小数第2位まで計算し、その小数第2位を四捨五入する。A種種類株式1株当たりにつき本(4)に従い累積した金額(以下、「A種累積未払配当金相当額」という。)については、下記9.(1)に定める支払順位に従い、A種種類株主等に対して配当する。なお、かかる配当が行われるA種累積未払配当金相当額に、各A種種類株主等が権利を有するA種種類株式の数を乗じた金額に1円未満の端数が生じるときは、当該端数は切り捨てる。

2. 残余財産の分配

(1) 残余財産の分配

当社は、残余財産を分配するときは、A種種類株主等に対し、下記9.(2)に定める支払順位に従い、A種種類株式1株につき、払込金額相当額に、A種累積未払配当金相当額及び下記(3)に定めるA種日割未払優先配当金額を加えた額(以下「A種残余財産分配額」という。)の金銭を支払う。但し、本(1)においては、残余財産の分配が行われる日(以下「分配日」という。)が配当基準日の翌日(同日を含む。)から当該配当基準日を基準日とした剰余金の配当が行われる時点までの間である場合は、当該配当基準日を基準日とする剰余金の配当は行われぬものとみなしてA種累積未払配当金相当額を計算する。なお、A種残余財産分配額に、各A種種類株主等が権利を有するA種種類株式の数を乗じた金額に1円未満の端数が生じるときは、当該端数は切り捨てる。

(2) 非参加条項

A種種類株主等に対しては、上記(1)のほか、残余財産の分配は行わない。

(3) 日割未払優先配当金額

A種種類株式1株当たりの日割未払優先配当金額は、分配日の属する事業年度において、分配日を基準日としてA種優先配当金の支払がなされたと仮定した場合に、上記1.(2)に従い計算されるA種優先配当金相当額とする(以下、A種種類株式1株当たりの日割未払優先配当金額を「A種日割未払優先配当金額」という。)

3. 議決権

- (1) A種種類株主は、当社の株主総会及びA種種類株主を構成員とする種類株主総会においてA種種類株式100株につき1個の議決権を有する。
- (2) 当社が会社法第322条第1項各号に掲げる行為をする場合には、A種種類株主を構成員とする種類株主総会の決議を要しない。

4. 金銭を対価とする取得請求権

(1) 金銭対価取得請求権

A種種類株主は、A種種類株式の発行日以降いつでも、当社に対して、金銭を対価としてその有するA種種類株式の全部又は一部を取得することを請求すること(以下、「金銭対価取得請求」といい、金銭対価取得請求をした日を、以下、「金銭対価取得請求日」という。)ができるものとし、当社は、当該金銭対価取得請求に係るA種種類株式を取得するのと引換えに、法令の許容する範囲内において、金銭対価取得請求日における会社法第461条第2項所定の分配可能額を限度として、金銭対価取得請求の効力発生日に、A種種類株主に対して、次に定める取得価額の金銭を交付するものとする。但し、複数のA種種類株主から分配可能額を超えて取得請求があった場合、取得すべきA種種類株式は各A種種類株主から取得請求された株式数に応じた按分比例の方法により決定する。

(2) A種種類株式の取得と引換えに交付する金銭の額

A種種類株式の取得価額は、金銭取得対価請求日における(i)A種種類株式1株当たりの払込金額相当額、(ii)A種累積未払配当金相当額及び(iii)A種日割未払優先配当金額の合計額に、金銭対価取得請求に係るA種種類株式の数を乗じて得られる額をいう。なお、本4.の計算において、A種累積未払配当金相当額及びA種日割未払優先配当金額の計算は上記2.(1)及び2.(3)に準じて行われるものとし、A種累積未払配当金相当額及びA種日割未払優先配当金額の計算における「残余財産の分配が行われる日」及び「分配日」を「金銭対価取得請求日」と読み替えて、A種累積未払配当金相当額及びA種日割未払優先配当金額を計算する。また、金銭対価取得請求に係るA種種類株式の取得と引換えに交付する金銭に1円に満たない端数があるときは、これを切り捨てるものとする。

(3) 金銭対価取得請求受付場所

株主名簿管理人事務取扱場所 東京都千代田区丸の内一丁目4番5号
三菱UFJ信託銀行株式会社
証券代行部

(4) 金銭対価取得請求の効力発生

金銭対価取得請求の効力は、金銭対価取得請求に要する書類が上記(3)に記載する金銭対価取得請求受付場所に到達した時又は当該書類に記載された効力発生希望日のいずれか遅い時点に発生する。

5. 普通株式を対価とする取得請求権

(1) 普通株式対価取得請求権

A種種類株主は、A種種類株式の発行日以降いつでも、当社に対して、下記(2)に定める数の普通株式(以下、本(注)3において「請求対象普通株式(普通株式対価)」という。)の交付と引換えに、その有するA種種類株式の全部又は一部を取得することを請求すること(以下、「普通株式対価取得請求」といい、普通

株式対価取得請求をした日を、以下、「普通株式対価取得請求日」という。)ができるものとし、当社は、当該普通株式対価取得請求に係るA種種類株式を取得するのと引換えに、法令の許容する範囲内において、請求対象普通株式(普通株式対価)を、当該A種種類株主に対して交付するものとする。

(2) A種種類株式の取得と引換えに交付する普通株式の数

A種種類株式の取得と引換えに交付する普通株式の数(以下、本(注)3において「交付株式数」という。)は、(i) A種種類株式1株当たりの払込金額相当額、(ii) A種累積未払配当金相当額及び(iii) A種日割未払優先配当金額の合計額に普通株式対価取得請求に係るA種種類株式の数を乗じて得られる額を、下記(3)及び(4)で定める取得価額で除して得られる数とする。なお、本(2)の計算において、A種累積未払配当金相当額及びA種日割未払優先配当金額の計算は上記2.(1)及び2.(3)に準じて行われるものとし、A種累積未払配当金相当額及びA種日割未払優先配当金額の計算における「残余財産の分配が行われる日」及び「分配日」を「普通株式対価取得請求日」と読み替えて、A種累積未払配当金相当額及びA種日割未払優先配当金額を計算する。また、普通株式対価取得請求に係るA種種類株式の取得と引換えに交付する普通株式の合計数に1株に満たない端数があるときは、これを切り捨てるものとし、この場合においては、会社法第167条第3項に定める金銭の交付は行わない。

(3) 当初取得価額

取得価額は、当初956円とする。

(4) 取得価額の調整

(a) 以下に掲げる事由が発生した場合には、それぞれ以下のとおり取得価額を調整する。

普通株式につき株式の分割又は株式無償割当てをする場合、次の算式により取得価額を調整する。なお、株式無償割当ての場合には、次の算式における「分割前発行済普通株式数」は「無償割当て前発行済普通株式数(但し、その時点で当社が保有する普通株式を除く。）」、「分割後発行済普通株式数」は「無償割当て後発行済普通株式数(但し、その時点で当社が保有する普通株式を除く。）」とそれぞれ読み替える。

$$\text{調整後取得価額} = \text{調整前取得価額} \times \frac{\text{分割前発行済普通株式数}}{\text{分割後発行済普通株式数}}$$

調整後取得価額は、株式の分割に係る基準日の翌日又は株式無償割当ての効力が生ずる日(株式無償割当てに係る基準日を定めた場合は当該基準日の翌日)以降これを適用する。

普通株式につき株式の併合をする場合、次の算式により、取得価額を調整する。

$$\text{調整後取得価額} = \text{調整前取得価額} \times \frac{\text{併合前発行済普通株式数}}{\text{併合後発行済普通株式数}}$$

調整後取得価額は、株式の併合の効力が生ずる日以降これを適用する。

下記(d)に定める普通株式1株当たりの時価を下回る払込金額をもって普通株式を発行又は当社が保有する普通株式を処分する場合(株式報酬制度に基づき当社又は当社の子会社の取締役、監査役、執行役員その他の役員又は従業員に普通株式を発行又は処分する場合、株式無償割当ての場合、普通株式の交付と引換えに取得される株式若しくは新株予約権(新株予約権付社債に付されたものを含む。以下、本(4)号において同じ。))の取得による場合、普通株式を目的とする新株予約権の行使による場合、又は合併、株式交換、株式交付若しくは会社分割により普通株式を交付する場合を除く。)、次の算式(以下「新株発行等による取得価額調整式」という。)により取得価額を調整する。新株発行等による取得価額調整式における「1株当たり払込金額」は、金銭以外の財産を出資の目的とする場合には、当該財産の適正な評価額とする。調整後取得価額は、払込期日(払込期間を定めた場合には当該払込期間の最終日)の翌日以降、また株主への割当てに係る基準日を定めた場合は当該基準日(以下、「株主割当日」という。)の翌日以降これを適用する。なお、当社が保有する普通株式を処分する場合には、次の算式における「新たに発行する普通株式の数」は「処分する当社が保有する普通株式の数」、「当社が保有する普通株式の数」は「処分前において当社が保有する普通株式の数」とそれぞれ読み替える。

$$\text{調整後取得価額} = \text{調整前取得価額} \times \frac{\begin{array}{l} \text{(発行済普通株式数} \\ \text{- 当社が保有する} \\ \text{普通株式の数)} \end{array} + \frac{\begin{array}{l} \text{新たに発行する} \\ \text{普通株式の数} \end{array} \times \begin{array}{l} \text{1株当たり} \\ \text{払込金額} \end{array}}{\text{普通株式1株当たりの時価}}}{\begin{array}{l} \text{(発行済普通株式数 - 当社が保有する普通株式の数)} \\ \text{+ 新たに発行する普通株式の数} \end{array}}$$

当社に取得をさせることにより又は当社に取得されることにより、下記(d)に定める普通株式1株当たりの時価を下回る普通株式1株当たりの取得価額をもって普通株式の交付を受けることができる株式を発行又は処分する場合(株式無償割当ての場合を含む。)、かかる株式の払込期日(払込期間を定めた場合には当該払込期間の最終日。以下、本において同じ。))に、株式無償割当ての場合にはその効力が生ずる日(株式無償割当てに係る基準日を定めた場合は当該基準日。以下、本において同じ。))に、また株主割当日がある場合はその日に、発行又は処分される株式の全てが当初の条件で取得され普通株式が交付されたものとみなし、新株発行等による取得価額調整式において「1株当たり払込金額」としてかかる価額を使用して計算される額を、調整後取得価額とする。調整後取得価額は、払込期日の翌日以降、株式無償割当ての場合にはその効力が生ずる日の翌日以降、また株主割当日がある場合にはその日の翌日以降、これを適用する。上記にかかわらず、取得に際して交付される普通株式の対価が上記の時点で確定していない場合は、調整後取得価額は、当該対価の確定時点において発行又は処分される株式の全てが当該対価の確定時点の条件で取得され普通株式が交付されたものとみなして算出するものとし、当該対価が確定した日の翌日以降これを適用する。また、本に基づく調整の効力発生時点に

において、同一の証券に関して取得に際して交付される普通株式の対価が複数存在する場合には、最も低い対価を基準として調整を行うものとする。

行使することにより又は当社に取得されることにより、普通株式1株当たりの新株予約権の払込金額と新株予約権の行使に際して出資される財産（金銭以外の財産を出資の目的とする場合には、当該財産の適正な評価額とする。以下、本において同じ。）の合計額が下記(d)に定める普通株式1株当たりの時価を下回る価額をもって普通株式の交付を受けることができる新株予約権を発行する場合（新株予約権無償割当ての場合を含む。）、かかる新株予約権の割当日に、新株予約権無償割当ての場合にはその効力が生ずる日（新株予約権無償割当てに係る基準日を定めた場合は当該基準日。以下、本において同じ。）に、また株主割当日がある場合はその日に、発行される新株予約権全てが当初の条件で行使され又は取得されて普通株式が交付されたものとみなし、新株発行等による取得価額調整式において「1株当たり払込金額」として普通株式1株当たりの新株予約権の払込金額と新株予約権の行使に際して出資される財産の普通株式1株当たりの価額の合計額を使用して計算される額を、調整後取得価額とする。調整後取得価額は、かかる新株予約権の割当日の翌日以降、新株予約権無償割当ての場合にはその効力が生ずる日の翌日以降、また株主割当日がある場合にはその翌日以降、これを適用する。上記にかかわらず、取得又は行使に際して交付される普通株式の対価が上記の時点で確定していない場合は、調整後取得価額は、当該対価の確定時点において発行される新株予約権全てが当該対価の確定時点の条件で行使され又は取得されて普通株式が交付されたものとみなして算出するものとし、当該対価が確定した日の翌日以降これを適用する。また、本に基づく調整の効力発生時点において、同一の証券に関して取得又は行使に際して交付される普通株式の対価が複数存在する場合には、最も低い対価を基準として調整を行うものとする。

() 以下に定める特別配当の支払を実施する場合、次の算式（以下「特別配当による取得価額調整式」といい、新株発行等による取得価額調整式と併せて「取得価額調整式」という。）により取得価額を調整する。

$$\text{調整後取得価額} = \text{調整前取得価額} \times \frac{\text{普通株式1株当たりの時価} + \text{普通株式1株当たりの特別配当}}{\text{普通株式1株当たりの時価}}$$

「普通株式1株当たりの特別配当」とは、特別配当を、剰余金の配当に係る当該事業年度の最終の基準日における交付株式数で除した金額をいう。普通株式1株当たりの特別配当の計算については、円位未満小数第2位まで算出し、小数第2位を四捨五入する。

- () 「特別配当」とは、各事業年度内に到来する配当に係る各基準日における、当社普通株式1株当たりの剰余金の配当（会社法第455条第2項及び第456条の規定により支払う金銭も含む。金銭以外の財産を配当財産とする剰余金の配当の場合には、かかる配当財産の簿価を配当の額とする。）の額に当該基準日時点における交付株式数を乗じて得た金額の当該事業年度における累計額が、基準配当金（基準配当金は、払込金額（金956円）を当初の取得価額で除して得られる数値（円位未満小数第1位まで算出し、小数第1位を切り捨てる。）に35を乗じた金額とする。）（当社が当社の事業年度を変更した場合には、A種種類株主と協議の上合理的に修正された金額）を超える場合における当該超過額をいう。
- () 特別配当による取得価額の調整は、各事業年度の配当に係る最終の基準日に係る会社法第454条又は第459条に定める剰余金の配当決議が行われた日の属する月の翌月10日以降これを適用する。
- (b) 上記(a)に掲げた事由によるほか、下記乃至のいずれかに該当する場合には、当社はA種種類株主等に対して、あらかじめ書面によりその旨並びにその事由、調整後取得価額、適用の日及びその他必要な事項を通知した上、取得価額の調整を適切に行うものとする。
- 合併、株式交換、株式交換若しくは株式交付による他の株式会社の発行済株式の取得、株式移転、吸収分割若しくは吸収分割による他の会社とその事業に関して有する権利義務の全部若しくは一部の承継、又は新設分割のために取得価額の調整を必要とするとき。
- 取得価額を調整すべき事由が2つ以上相接して発生し、一方の事由に基づく調整後の取得価額の算出に当たり使用すべき時価につき、他方の事由による影響を考慮する必要があるとき。
- その他、発行済普通株式数（但し、当社が保有する普通株式の数を除く。）の変更又は変更の可能性を生ずる事由の発生によって取得価額の調整を必要とするとき。
- (c) 取得価額の調整に際して計算が必要な場合は、円位未満小数第2位まで算出し、その小数第2位を四捨五入する。
- (d) 取得価額調整式に使用する普通株式1株当たりの時価は、新株発行等による取得価額調整式の場合には調整後取得価額を適用する日（但し、取得価額を調整すべき事由について株式会社東京証券取引所（以下「東京証券取引所」という。）が提供する適時開示情報閲覧サービスにおいて公表された場合には、当該公表が行われた日）又は特別配当による取得価額調整式の場合には当該事業年度の配当に係る最終の基準日、にそれぞれ先立つ連続する30取引日の東京証券取引所における当社普通株式の普通取引の終値（気配表示を含む。）の平均値（平均値の計算は、円位未満小数第2位まで算出し、小数第2位を切り捨てる。）とする。なお、「取引日」とは、東京証券取引所において当社普通株式の普通取引が行われる日という。
- (e) 取得価額の調整に際し計算を行った結果、調整後取得価額と調整前取得価額との差額が0.1円未満にとどまるときは、取得価額の調整はこれを行わない。但し、本(e)により不要とされた調整は繰り越されて、その後の調整の計算において斟酌される。
- (f) 本5.に定める取得価額の調整は、A種種類株式と同日付で発行される当社の新株予約権及び新株予約権

付社債の発行については適用されないものとする。

(5) 普通株式対価取得請求受付場所

株主名簿管理人事務取扱場所 東京都千代田区丸の内一丁目4番5号
三菱UFJ信託銀行株式会社
証券代行部

(6) 普通株式対価取得請求の効力発生

普通株式対価取得請求の効力は、普通株式対価取得請求に要する書類が上記(5)に記載する普通株式対価取得請求受付場所に到達した時又は当該書類に記載された効力発生希望日のいずれか遅い時点に発生する。

(7) 普通株式の交付方法

当社は、普通株式対価取得請求の効力発生後、当該普通株式対価取得請求をしたA種種類株主に対して、当該A種種類株主が指定する株式会社証券保管振替機構又は口座管理機関における振替口座簿の保有欄に振替株式の増加の記録を行うことにより普通株式を交付する。

6. 金銭を対価とする取得条項

当社は、A種種類株式の発行日から5年後の応当日以降いつでも、当社の取締役会が別に定める日(以下、「金銭対価償還日」という。)が到来することをもって、A種種類株主等に対して、金銭対価償還日の14日前までに書面による通知(撤回不能とする。)を行った上で、法令の許容する範囲内において、金銭を対価として、A種種類株式の全部又は一部を取得することができる(以下、「金銭対価償還」という。)ものとし、当社は、当該金銭対価償還に係るA種種類株式を取得するのと引換えに、金銭対価償還日における(i)A種種類株式1株当たりの払込金額相当額、(ii)A種累積未払配当金相当額及び(iii)A種日割未払優先配当金額の合計額に、金銭対価償還に係るA種種類株式の数を乗じて得られる額の金銭を、A種種類株主に対して交付するものとする。なお、本6.の計算において、A種累積未払配当金相当額及びA種日割未払優先配当金額の計算は上記2.(1)及び2.(3)に準じて行われるものとし、A種累積未払配当金相当額及びA種日割未払優先配当金額の計算における「残余財産の分配が行われる日」及び「分配日」をそれぞれ「金銭対価償還日」と読み替えて、A種累積未払配当金相当額及びA種日割未払優先配当金額を計算する。また、金銭対価償還に係るA種種類株式の取得と引換えに交付する金銭に1円に満たない端数があるときは、これを切り捨てるものとする。A種種類株式の一部を取得する場合において、A種種類株主が複数存在するときは、按分比例の方法によって、A種種類株主から取得すべきA種種類株式を決定する。

7. 譲渡制限

A種種類株式を譲渡により取得するには、当社の取締役会の承認を受けなければならない。

8. 株式の併合又は分割、募集株式の割当て等

- (1) 当社は、A種種類株式について株式の分割又は併合を行わない。
- (2) 当社は、A種種類株主には、募集株式の割当てを受ける権利又は募集新株予約権の割当てを受ける権利を与えない。
- (3) 当社は、A種種類株主には、株式無償割当て又は新株予約権無償割当てを行わない。

9. 優先順位

- (1) A種優先配当金、A種累積未払配当金相当額及び普通株式を有する株主又は普通株式の登録株式質権者(以下、「普通株主等」と総称する。)に対する剰余金の配当の支払順位は、A種累積未払配当金相当額が第1順位、A種優先配当金が第2順位、普通株主等に対する剰余金の配当が第3順位とする。
- (2) A種種類株式及び普通株式に係る残余財産の分配の支払順位は、A種種類株式に係る残余財産の分配を第1順位、普通株式に係る残余財産の分配を第2順位とする。
- (3) 当社が剰余金の配当又は残余財産の分配を行う額が、ある順位の剰余金の配当又は残余財産の分配を行うために必要な総額に満たない場合は、当該順位の剰余金の配当又は残余財産の分配を行うために必要な金額に応じた比例按分の方法により剰余金の配当又は残余財産の分配を行う。

(2) 【新株予約権等の状況】

【ストックオプション制度の内容】

該当事項はありません。

【ライツプランの内容】

該当事項はありません。

【その他の新株予約権等の状況】

(第2回新株予約権)

当社は、会社法に基づき新株予約権を発行しております。

2022年11月11日開催の取締役会及び2023年1月20日開催の臨時株主総会決議 第2回新株予約権	
	事業年度末現在 (2026年3月31日)
新株予約権の数	15,690個
新株予約権のうち自己新株予約権の数	-
新株予約権の目的となる株式の種類、内容及び数	本新株予約権1個の行使請求により当社が新たに発行し、又はこれに代えて当社の保有する当社普通株式を処分(以下、当社普通株式の発行又は処分を、(その他の新株予約権等の状況)において、当社普通株式の「交付」といいます。)する当社普通株式の数(以下、(その他の新株予約権の状況)において「交付株式数」といいます。)は、95,600円(以下「出資金額」といいます。)を当該行使請求の効力発生日において適用のある行使価額で除して得られる最大整数とします(1株未満の端数を生じたときはこれを切り捨て、現金による調整は行いません。)。なお、本新株予約権の目的である株式の総数は、当該最大整数に本新株予約権の総数を乗じて得られる数となります。但し、(注)1各号に従い、行使価額が調整された場合は、本新株予約権の目的である株式の総数は変更されません。
新株予約権の行使時の払込金額	新株予約権1個当たり 95,600円
新株予約権の行使期間	2023年8月1日から2028年1月27日 (注)2
新株予約権の行使により株式を発行する場合の株式の発行価額及び資本金組入れ額	(1) 本新株予約権の行使により株式を発行する場合において増加する資本金の額は、会社計算規則第17条第1項に従い算出される資本金等増加限度額の2分の1の金額とし、計算の結果1円未満の端数が生じたときは、その端数を切り上げるものとします。 (2) 本新株予約権の行使により株式を発行する場合において増加する資本準備金の額は、上記(1)記載の資本金等増加限度額から上記(1)に定める増加する資本金の額を減じた額とします。
新株予約権行使の条件	各本新株予約権の一部行使はできないものとします。
新株予約権の譲渡に関する事項	本新株予約権を譲渡する場合には、当社取締役会の決議による当社の承認を要するものとします。
組織再編行為に伴う新株予約権の行使に関する事項	当社は、当社が合併(合併により当社が消滅する場合に限ります。)をする場合、株式交換、株式移転若しくは株式交付により他の会社の完全子会社となる場合、又は東京証券取引所において当社の普通株式が上場廃止とされる場合、会社法第273条の規定に従って15取引日前に通知をしたうえで、当社取締役会で定める取得日に、本新株予約権1個当たり744円の価額で、本新株予約権者(当社を除きます。)の保有する本新株予約権の全部を取得します。
新株予約権の行使の際に出資の目的とする財産の内容及び価額	(1) 各本新株予約権の行使に際して出資される財産は金銭とし、その価額は、下記(2)に定める行使価額に交付株式数を乗じた額とします。 (2) 本新株予約権の行使に際して出資される当社普通株式1株当たりの金銭の額(以下「行使価額」といいます。)は、956円とする(当該行使価額を、以下「当初行使価額」といいます。)。なお、行使価額は(注)1に定めるところに従い調整されることがあります。

当事業年度の末日（2026年3月31日）における内容を記載しております。当事業年度の末日から提出日の前
月末現在（2026年5月31日）にかけて変更された事項はありません。

(注) 1. 行使価額の調整

- (1) 当社は、本新株予約権の発行後、下記(2)に掲げる各事由により当社の発行済普通株式数に変更を生
じる場合又は変更を生じる可能性がある場合は、次に定める算式（以下「新株発行等による行使価額
調整式」といいます。）により行使価額を調整します。

$$\text{調整後行使価額} = \text{調整前行使価額} \times \frac{\text{既発行普通株式数} + \frac{\text{発行又は処分株式数}}{\text{時価}} \times \text{1株当たりの発行又は処分価額}}{\text{既発行普通株式数} + \text{発行又は処分株式数}}$$

- (2) 新株発行等による行使価額調整式により本新株予約権の行使価額の調整を行う場合及びその調整後行
使価額の適用時期については、次に定めるところによります。

- (イ) 時価（下記(4)(ロ)に定義されます。以下同じとします。）を下回る払込金額をもって当社普通株
式を新たに発行し、又は当社の保有する当社普通株式を処分する場合（無償割当てによる場合を含
みます。）（但し、株式報酬制度に基づき当社又は当社の子会社の取締役、監査役、執行役員その
他の役員又は従業員に当社普通株式を交付する場合、新株予約権（新株予約権付社債に付されたも
のを含みます。）の行使、取得請求権付株式又は取得条項付株式の取得、その他社普通株式の交付
を請求できる権利の行使によって当社普通株式を交付する場合、及び合併、会社分割、株式交換又
は株式交付により当社普通株式を交付する場合を除きます。）調整後行使価額は、払込期日（募集
に際して払込期間を定めた場合はその最終日とし、無償割当ての場合はその効力発生日としま
す。）の翌日以降、又はかかる発行若しくは処分につき株主に割当てを受ける権利を与えるための
基準日がある場合にはその日の翌日以降これを適用します。
- (ロ) 株式の分割により普通株式を発行する場合
調整後行使価額は、株式の分割のための基準日の翌日以降これを適用します。
- (ハ) 時価を下回る価額をもって当社普通株式を交付する定めのある取得請求権付株式（但し、本新株予
約権と同日付で発行されるA種種類株式を除きます。）又は時価を下回る価額をもって当社普通株
式の交付を請求できる新株予約権（新株予約権付社債に付されたものを含みますが、本新株予約権
と同日付で発行されるものは除きます。）を発行又は付与する場合（但し、当社又は当社の子会社
の取締役、監査役、執行役員その他の役員又は従業員に対してストック・オプション目的で発行さ
れる普通株式を目的とする新株予約権を除きます。）
調整後行使価額は、取得請求権付株式の全部に係る取得請求権又は新株予約権の全部が当初の条件
で行使されたものとみなして新株発行等による行使価額調整式を適用して算出するものとし、払込
期日（募集に際して払込期間を定めた場合はその最終日とし、新株予約権の場合は割当日としま
す。）の翌日以降又は（無償割当ての場合は）効力発生日の翌日以降これを適用します。但し、株
主に割当てを受ける権利を与えるための基準日がある場合には、その日の翌日以降これを適用しま
す。
- (ニ) 当社の発行した取得条項付株式又は取得条項付新株予約権（新株予約権付社債に付されたものを含
みます。）の取得と引換えに時価を下回る価額をもって当社普通株式を交付する場合調整後行使価
額は、取得日の翌日以降これを適用します。
- (ホ) 上記(イ)乃至(ハ)の場合において、基準日が設定され、かつ、効力の発生が当該基準日以降の株主
総会、取締役会その他当社の機関の承認を条件としているときには、上記(イ)乃至(ハ)にかかわら
ず、調整後行使価額は、当該承認があった日の翌日以降これを適用します。この場合において、当
該基準日の翌日から当該承認があった日までに本新株予約権の行使請求をした新株予約権者（以下
「本新株予約権者」といいます。）に対しては、次の算出方法により、当社普通株式を交付しま
す。

$$\text{交付普通株式数} = \frac{(\text{調整前行使価額} - \text{調整後行使価額}) \times \text{調整前行使価額により当該期間内に交付された普通株式数}}{\text{調整後行使価額}}$$

この場合、1株未満の端数を生じたときはこれを切り捨て、現金による調整は行いません。

- (3) (イ) 当社は、本新株予約権の発行後、下記(ロ)に定める特別配当の支払を実施する場合には、次に定
める算式（以下「特別配当による行使価額調整式」といい、新株発行等による行使価額調整式と併
せて「行使価額調整式」と総称します。）をもって行使価額を調整します。

$$\text{調整後行使価額} = \text{調整前行使価額} \times \frac{\text{時価}}{\text{1株当たりの特別配当} + \text{時価}}$$

「1株当たりの特別配当」とは、特別配当を、剰余金の配当に係る当該事業年度の最終の基準日にお
ける交付株式数で除した金額をいいます。1株当たり特別配当の計算については、円位未満小数第2
位まで算出し、小数第2位を四捨五入します。

- (ロ) 「特別配当」とは、2028年1月27日までの間に終了する各事業年度内に到来する配当に係る各基準
日における、当社普通株式1株当たりの剰余金の配当（会社法第455条第2項及び第456条の規定に

より支払う金銭も含まれます。金銭以外の財産を配当財産とする剰余金の配当の場合には、かかる配当財産の簿価を配当の額とします。)の額に当該基準日時点における交付株式数を乗じて得た金額の当該事業年度における累計額が、基準配当金(基準配当金は、出資金額(金95,600円)を当初行使価額で除して得られる数値(円位未満小数第1位まで算出し、小数第1位を切り捨てます。)に35を乗じた金額とします。)(当社が当社の事業年度を変更した場合には、新株予約権者と協議の上合理的に修正された金額)を超える場合における当該超過額をいいます。

(ハ) 特別配当による行使価額の調整は、各事業年度の配当に係る最終の基準日に係る会社法第454条又は第459条に定める剰余金の配当決議が行われた日の属する月の翌月10日以降これを適用します。

(4) その他

(イ) 行使価額調整式の計算については、円位未満小数第2位まで算出し、小数第2位を切り捨てます。

(ロ) 行使価額調整式で使用する時価は、新株発行等による行使価額調整式の場合には調整後行使価額を適用する日(但し、上記(2)(ホ)の場合は基準日)又は特別配当による行使価額調整式の場合には当該事業年度の配当に係る最終の基準日、にそれぞれ先立つ連続する30取引日(以下に定義します。)の株式会社東京証券取引所(以下「東京証券取引所」といいます。)における当社普通株式の普通取引の終値(気配表示を含みます。)の平均値(終値のない日数を除きます。)とします。この場合、平均値の計算は、円位未満小数第2位まで算出し、小数第2位を切り捨てます。「取引日」とは、東京証券取引所において売買立会が行われる日をいいます。但し、東京証券取引所において当社普通株式のあらゆる種類の取引停止処分又は取引制限(一時的な取引制限も含みます。)があった場合には、当該日は「取引日」にあたらないものとします。

(ハ) 新株発行等による行使価額調整式で使用する既発行株式数は、株主に割当てを受ける権利を与えるための基準日がある場合はその日、また、かかる基準日がない場合は、調整後行使価額を適用する日の1か月前の日における当社の発行済普通株式数から、当該日における当社の有する当社普通株式の数を控除した数とし、当該行使価額の調整前に上記(2)又は下記(5)号に基づき交付されたものとみなされた当社普通株式のうち未だ交付されていない当社普通株式の数を加えた数とします。また、上記(2)(ロ)の場合には、新株発行等による行使価額調整式で使用する発行又は処分株式数は、基準日における当社の有する当社普通株式に割り当てられる当社普通株式の数を含まないものとします。

(ニ) 行使価額調整式により算出された行使価額と調整前行使価額との差額が1円未満にとどまるときは、行使価額の調整は行わないこととします。但し、次に行使価額の調整を必要とする事由が発生し行使価額を算出する場合は、行使価額調整式中の調整前行使価額に代えて、調整前行使価額からこの差額を差し引いた額を使用するものとします。

(5) 上記(2)及び(3)の行使価額の調整を必要とする場合以外にも、次に掲げる場合には、当社は、本新株予約権者と協議の上、その承認を得て、必要な行使価額の調整を行います。

(イ) 株式の併合、合併、会社分割、株式交換又は株式交付のために行使価額の調整を必要とするとき。

(ロ) その他当社の発行済普通株式数の変更又は変更の可能性が生じる事由の発生により行使価額の調整を必要とするとき。

(ハ) 当社普通株式の株主に対する普通株式以外の種類の株式の無償割当てのために行使価額の調整を必要とするとき。

(ニ) 行使価額を調整すべき事由が2つ以上相相して発生し、一方の事由に基づく調整後行使価額の算出にあたり使用すべき時価につき、他方の事由による影響を考慮する必要があるとき。

(6) 上記(1)乃至第(5)により行使価額の調整を行う場合は、当社は、あらかじめ書面によりその旨並びにその事由、調整前行使価額、調整後行使価額及びその適用の日その他必要な事項を本新株予約権者に通知します。但し、適用の日の前日までに前記の通知を行うことができないときは、適用の日以降速やかにこれを行います。

2. 本新株予約権を行使することができる期間

行使期間の最終日が銀行営業日でない場合にはその前銀行営業日を最終日とします。行使期間を経過した後は、本新株予約権は行使できないものとします。

上記にかかわらず、以下の期間については行使請求ができないものとします。

(1) 当社普通株式に係る株主確定日(会社法第124条第1項に定める基準日をいいます。)及びその前営業日(振替機関の休業日でない日をいいます。)

(2) 振替機関が必要であると認めた日

(3) 組織再編行為(以下に定義します。)をするために本新株予約権の行使の停止が必要であると当社が合理的に判断した場合は、それらの組織再編行為の効力発生日の翌日から14日以内の日(以下「先立つ30日以内の日」といいます。)に先立つ30日以内の当社が指定する期間中は、本新株予約権を行使することはできません。この場合には停止期間その他必要な事項をあらかじめ本新株予約権者に通知します。

「組織再編行為」とは、当社が消滅会社となる合併契約の締結、当社が分割会社となる吸収分割契約の締結若しくは新設分割計画の作成又は当社が他の会社の完全子会社となる株式交換契約の締結、株式移転計画の作成若しくは株式交付親会社が当社の発行済株式の全部を取得することを内容とする株式交付計画の作成又はその他の日本法上の会社組織再編手続で、かかる手続により本社債に基づく当社の義務が他の会社に引き受けられることとなるものをいいます。

(第1回無担保転換社債型新株予約権付社債)

当社は、会社法に基づき、無担保転換社債型新株予約権付社債を発行しております。

2022年11月11日開催の取締役会及び2023年1月20日開催の臨時株主総会決議 第1回無担保転換社債型新株予約権付社債	
	事業年度末 (2026年3月31日)
新株予約権の数	49個
新株予約権のうち自己新株予約権の数	-
新株予約権の目的となる株式の種類、内容及び数	(イ) 種類 当社普通株式 (ロ) 数 本新株予約権の行使により当社が交付する当社普通株式の数は、同時に行使された本新株予約権に係る本社債の金額の総額を当該行使時において有効な転換価額で除して得られる数とします。但し、1株未満の端数が生じた場合は、会社法の規定に基づいて現金により精算します(当社が単元株制度を採用している場合において、本新株予約権の行使により単元未満株式が発生する場合には、会社法に定める単元未満株式の買取請求権が行使されたものとして現金により精算し、1単元未満の株式はこれを切り捨てます。)。なお、かかる現金精算において生じた1円未満の端数はこれを切り捨てます。 (ハ) 転換価額 各本新株予約権の行使により交付する当社普通株式の数を算定するにあたり用いられる価額(以下「転換価額」という。)は、956円とします。(注)1
新株予約権の行使時の払込金額	本新株予約権と引換えに金銭の払込みを要しないものとする。
新株予約権の行使期間	(注)2
新株予約権の行使により株式を発行する場合の株式の発行価額及び資本金組入れ額	(イ)本新株予約権の行使により株式を発行する場合において増加する資本金の額は、会社計算規則第17条第1項に従い算出される資本金等増加限度額の2分の1の金額とし、計算の結果1円未満の端数が生じたときは、その端数を切り上げるものとします。 (ロ)本新株予約権の行使により株式を発行する場合において増加する資本準備金の額は、上記(イ)記載の資本金等増加限度額から上記(イ)に定める増加する資本金の額を減じた額とします。
新株予約権行使の条件	各本新株予約権の一部行使はできないものとします。
新株予約権の譲渡に関する事項	本新株予約権を譲渡する場合には、当社取締役会の決議による当社の承認を要するものとします。

組織再編行為に伴う新株予約権の行使に関する事項	<p>当社が組織再編行為を行う場合は、本新株予約権付社債の繰上償還を行う場合を除き、承継会社等をして、組織再編行為の効力発生日の直前において残存する本新株予約権付社債に付された本新株予約権の所持人に対して、当該本新株予約権の所持人の有する本新株予約権に代えて、それぞれの場合につき、承継会社等の新株予約権で、本(イ)乃至(ヌ)に掲げる内容のもの(以下「承継新株予約権」といいます。)を交付させるものとします。この場合、組織再編行為の効力発生日において、本新株予約権は消滅し、本社債に係る債務は承継会社等に承継され、本新株予約権の所持人は、承継新株予約権の所持人となるものとし、本要項の本新株予約権に関する規定は承継新株予約権について準用します。</p> <p>(イ)交付される承継会社等の新株予約権の数 当該組織再編行為の効力発生日直前において残存する本新株予約権付社債の所持人が保有する本新株予約権の数と同一の数とします。</p> <p>(ロ)承継会社等の新株予約権の目的たる株式の種類 承継会社等の普通株式とします。</p> <p>(ハ)承継会社等の新株予約権の目的たる株式の数 承継会社等の新株予約権の行使により交付される承継会社等の普通株式の数は、当該組織再編行為の条件を勘案の上、本要項を参照して決定するほか、以下に従います。なお、転換価額は(注)1と同様の調整に服します。</p> <p>合併、株式交換、株式移転又は株式交付の場合には、当該組織再編行為の効力発生日の直後に承継会社等の新株予約権を行使したときに、当該組織再編行為の効力発生日の直前に本新株予約権を行使した場合に得られる数の当社普通株式の保有者が当該組織再編行為において受領する承継会社等の普通株式の数を受領できるように、転換価額を定めます。当該組織再編行為に際して承継会社等の普通株式以外の証券又はその他の財産が交付されるときは、当該証券又は財産の公正な市場価値を承継会社等の普通株式の時価で除して得られる数に等しい承継会社等の普通株式の数を併せて受領できるようにします。</p> <p>その他の組織再編行為の場合には、当該組織再編行為の効力発生日の直後に承継会社等の新株予約権を行使したときに、当該組織再編行為の効力発生日の直前に本新株予約権を行使した場合に本新株予約権付社債の所持人が得ることのできる経済的利益と同等の経済的利益を受領できるように、転換価額を定めます。</p> <p>(ニ)承継会社等の新株予約権の行使に際して出資される財産の内容及びその価額又はその算定方法 承継会社等の新株予約権1個の行使に際しては、各本社債を出資するものとし、承継会社等の新株予約権1個の行使に際して出資される財産の価額は、各本社債の金額と同額とします。</p> <p>(ホ)承継会社等の新株予約権を行使することができる期間 当該組織再編行為の効力発生日又は承継会社等の新株予約権を交付した日のいずれか遅い日から、(注)2に定める本新株予約権の行使期間の満了日までとし、(注)2号に準ずる制限に服します。</p> <p>(ヘ)承継会社等の新株予約権の行使の条件 本表「新株予約権行使の条件」に準じて決定します。</p> <p>(ト)承継会社等の新株予約権の取得条項 定めません。</p>
-------------------------	--

	<p>(チ)承継会社等の新株予約権の行使により株式を発行する場合における増加する資本金及び資本準備金に関する事項 承継会社等の新株予約権の行使により株式を発行する場合において増加する資本金の額は、会社計算規則第17条第1項に従い算出される資本金等増加限度額の2分の1の金額とし、計算の結果1円未満の端数が生じたときは、その端数を切り上げるものとします。増加する資本準備金の額は、資本金等増加限度額から増加する資本金の額を減じた額とします。</p> <p>(リ)組織再編行為が生じた場合 本号に準じて決定します。</p> <p>(ヌ)その他 承継会社等の新株予約権の行使により承継会社等が交付する承継会社等の普通株式の数につき、1株未満の端数が生じた場合は、会社法の規定に基づいて現金により精算します(承継会社等が単元株制度を採用している場合において、承継会社等の新株予約権の行使により単元未満株式が発生する場合には、会社法に定める単元未満株式の買取請求権が行使されたものとして現金により精算し、1株未満の端数はこれを切り捨てます。)。また、当該組織再編行為の効力発生日時点における本新株予約権付社債の所持人は、本社債を承継会社等の新株予約権とは別に譲渡することができないものとします。かかる本社債の譲渡に関する制限が法律上無効とされる場合には、承継会社等が発行する本社債と同様の社債に付された承継会社等の新株予約権を、当該組織再編行為の効力発生日直前の本新株予約権付社債の所持人に対し、本新株予約権及び本社債の代わりに交付できるものとします。</p>
新株予約権の行使の際に出資の目的とする財産の内容及び価額	<p>(イ) 本新株予約権1個の行使に際し、当該本新株予約権が付された各本社債を出資するものとします。</p> <p>(ロ) 本新株予約権1個の行使に際して出資される財産の価額は、各本社債の金額と同額とします。</p>
新株予約権付社債の残高(千円)	1,499,988

当事業年度の末日(2026年3月31日)における内容を記載しております。当事業年度の末日から提出日の前月末現在(2026年5月31日)にかけて変更された事項はありません。

(注)1. 転換価額の調整

- (1)当社は、本新株予約権付社債の発行後、下記(2)に掲げる各事由により当社の発行済普通株式数に変更を生じる場合又は変更を生じる可能性がある場合は、次に定める算式(以下「新株発行等による転換価額調整式」といいます。)により転換価額を調整します。

$$\text{調整後転換価額} = \text{調整前転換価額} \times \frac{\text{既発行普通株式数} + \frac{\text{発行又は処分株式数}}{\text{時価}}}{\text{既発行普通株式数} + \frac{\text{発行又は処分株式数}}{\text{時価}}}$$

- (2) 新株発行等による転換価額調整式により本新株予約権付社債の転換価額の調整を行う場合及びその調整後の転換価額の適用時期については、次に定めるところによります。

- () 時価(下記(5)()に定義されます。以下同じとします。)を下回る払込金額をもって当社普通株式を新たに発行し、又は当社の保有する当社普通株式を処分する場合(無償割当てによる場合を含みます。)(但し、株式報酬制度に基づき当社又は当社の子会社の取締役、監査役、執行役員その他の役員又は従業員に当社普通株式を交付する場合、新株予約権(新株予約権付社債に付されたものを含みます。)の行使、取得請求権付株式又は取得条項付株式の取得、その他当社普通株式の交付を請求できる権利の行使によって当社普通株式を交付する場合、及び合併、会社分割、株式交換又は株式交付により当社普通株式を交付する場合を除きます。)

調整後の転換価額は、払込期日(募集に際して払込期間を定めた場合はその最終日とし、無償割当ての場合はその効力発生日とします。)の翌日以降、又はかかる発行若しくは処分につき株主に割当てを受ける権利を与えるための基準日がある場合にはその日の翌日以降これを適用します。

- () 株式の分割により普通株式を発行する場合

調整後の転換価額は、株式の分割のための基準日の翌日以降これを適用します。

- () 時価を下回る価額をもって当社普通株式を交付する定めのある取得請求権付株式(但し、本新株予約権と同日付で発行されるA種種類株式を除きます。)又は時価を下回る価額をもって当社普通株式の交付を請求できる新株予約権(新株予約権付社債に付されたものを含みますが、本新株予約権付社債と同日付で発行される新株予約権は除きます。)を発行又は付与する場合(但し、当社又は当社の子会社の取

締役、監査役、執行役員その他の役員又は従業員に対してストック・オプション目的で発行される普通株式を目的とする新株予約権を除きます。)

調整後の転換価額は、取得請求権付株式の全部に係る取得請求権又は新株予約権の全部が当初の条件で行使されたものとみなして新株発行等による転換価額調整式を適用して算出するものとし、払込期日(募集に際して払込期間を定めた場合はその最終日とし、新株予約権の場合は割当日とします。)の翌日以降又は(無償割当ての場合は)効力発生日の翌日以降これを適用します。

但し、株主に割当てを受ける権利を与えるための基準日がある場合には、その日の翌日以降これを適用します。

- () 当社の発行した取得条項付株式又は取得条項付新株予約権(新株予約権付社債に付されたものを含みます。)の取得と引換えに時価を下回る価額をもって当社普通株式を交付する場合調整後の転換価額は、取得日の翌日以降これを適用します。
- () 上記()乃至()の場合において、基準日が設定され、かつ、効力の発生が当該基準日以降の株主総会、取締役会その他当社の機関の承認を条件としているときには、上記()乃至()にかかわらず、調整後の転換価額は、当該承認があった日の翌日以降これを適用します。この場合において、当該基準日の翌日から当該承認があった日までに本新株予約権の行使請求をした新株予約権者に対しては、次の算出方法により、当社普通株式を交付します。

$$\text{交付普通株式数} = \frac{(\text{調整前転換価額} - \text{調整後転換価額}) \times \text{調整前転換価額により当該期間内に交付された普通株式数}}{\text{調整後転換価額}}$$

この場合、1株未満の端数を生じたときはこれを切り捨て、現金による調整は行いません。

- (3) 当社は、本新株予約権付社債の発行後、下記(4)に定める特別配当の支払を実施する場合には、次に定める算式(以下「特別配当による転換価額調整式」といい、新株発行等による転換価額調整式と併せて「転換価額調整式」と総称します。)をもって転換価額を調整します。

$$\text{調整後転換価額} = \text{調整前転換価額} \times \frac{\text{時価}}{\text{1株当たりの特別配当}} \div \text{時価}$$

「1株当たりの特別配当」とは、特別配当を、剰余金の配当に係る当該事業年度の最終の基準日における各本社債の金額(金30,612,000円)当たりの本新株予約権の目的となる株式の数で除した金額をいいます。1株当たり特別配当の計算については、円位未満小数第2位まで算出し、小数第2位を四捨五入します。

- (4)() 「特別配当」とは、2028年1月27日までの間に終了する各事業年度内に到来する配当に係る各基準日における、当社普通株式1株当たりの剰余金の配当(会社法第455条第2項及び第456条の規定により支払う金銭も含みます。金銭以外の財産を配当財産とする剰余金の配当の場合には、かかる配当財産の簿価を配当の額とします。)の額に当該基準日時点における各本社債の金額(金30,612,000円)当たりの本新株予約権の目的である株式の数を乗じて得た金額の当該事業年度における累計額が、基準配当金(基準配当金は、各本社債の金額(金30,612,000円)を当初の転換価額で除して得られる数値(円位未満小数第1位まで算出し、小数第1位を切り捨てます。)に35を乗じた金額とします。)(当社が当該事業年度を変更した場合には、新株予約権者と協議の上合理的に修正された金額)を超える場合における当該超過額をいいます。

- () 特別配当による転換価額の調整は、各事業年度の配当に係る最終の基準日に係る会社法第454条又は第459条に定める剰余金の配当決議が行われた日の属する月の翌月10日以降これを適用します。

- (5)() 転換価額調整式の計算については、円位未満小数第2位まで算出し、小数第2位を切り捨てます。
- () 転換価額調整式で使用する時価は、新株発行等による転換価額調整式の場合には調整後の転換価額を適用する日(但し、上記(2)()の場合は基準日)又は特別配当による転換価額調整式の場合には当該事業年度の配当に係る最終の基準日、にそれぞれ先立つ連続する30取引日の東京証券取引所における当社普通株式の普通取引の終値(気配表示を含みます。)の平均値(終値のない日数を除きます。)とします。

この場合、平均値の計算は、円位未満小数第2位まで算出し、小数第2位を切り捨てます。

- () 新株発行等による転換価額調整式で使用する既発行株式数は、株主に割当てを受ける権利を与えるための基準日がある場合はその日、また、かかる基準日がない場合は、調整後の転換価額を適用する日の1か月前の日における当社の発行済普通株式数から、当該日における当社の有する当社普通株式の数を控除した数とし、当該転換価額の調整前に上記(2)又は下記(6)に基づき交付されたものとみなされた当社普通株式のうち未だ交付されていない当社普通株式の数を加えた数とします。

また、上記(2)()の場合には、新株発行等による転換価額調整式で使用する発行又は処分株式数は、基準日における当社の有する当社普通株式に割り当てられる当社普通株式の数を含まないものとします。

- () 転換価額調整式により算出された転換価額と調整前転換価額との差額が1円未満にとどまるときは、転換価額の調整は行わないこととします。但し、次に転換価額の調整を必要とする事由が発生し転換価額を算出する場合は、転換価額調整式中の調整前転換価額に代えて、調整前転換価額からこの差額を差し引いた額を使用するものとします。

- (6) 上記(2)及び(4)の転換価額の調整を必要とする場合以外にも、次に掲げる場合には、当社は、本新株予約権付社債権者と協議の上、その承認を得て、必要な転換価額の調整を行います。

() 株式の併合、合併、会社分割、株式交換又は株式交付のために転換価額の調整を必要とするとき。

() その他当社の発行済普通株式数の変更又は変更の可能性が生じる事由の発生により転換価額の調整を

必要とするとき。

() 当社普通株式の株主に対する普通株式以外の種類の株式の無償割当てのために転換価額の調整を必要とするとき。

() 転換価額を調整すべき事由が2つ以上相接して発生し、一方の事由に基づく調整後の転換価額の算出にあたり使用すべき時価につき、他方の事由による影響を考慮する必要があるとき。

(7) 上記(2)乃至(6)により転換価額の調整を行う場合は、当社は、あらかじめ書面によりその旨並びにその事由、調整前の転換価額、調整後の転換価額及びその適用の日その他必要な事項を本新株予約権付社債権者に通知します。但し、適用の日の前日までに前記の通知を行うことができないときは、適用の日以降速やかにこれを行います。

2. 本新株予約権を行使することができる期間

本新株予約権の新株予約権者は、2023年2月1日から2028年1月27日(下記(1)により、本社債が繰上償還される場合には、当該償還日の2銀行営業日)までの間(以下「行使期間」といいます。)、いつでも、本新株予約権を行使することができます。但し、行使期間の最終日が銀行営業日でない場合にはその前銀行営業日を最終日とします。行使期間を経過した後は、本新株予約権は行使できないものとします。上記にかかわらず、以下の期間については行使請求ができないものとします。

(イ) 当社普通株式に係る株主確定日(会社法第124条第1項に定める基準日をいいます。)及びその前営業日(振替機関の休業日でない日をいいます。)

(ロ) 振替機関が必要であると認めた日

(ハ) 組織再編行為をするために本新株予約権の行使の停止が必要であると当社が合理的に判断した場合は、それらの組織再編行為の効力発生日の翌日から14日以内の日に先立つ30日以内の当社が指定する期間中は、本新株予約権を行使することはできません。この場合には停止期間その他必要な事項をあらかじめ本新株予約権付社債権者に通知します。

(1) 繰上償還

(イ) 当社に生じた事由による繰上償還

組織再編行為による繰上償還

組織再編行為(以下に定義します。)が当社の株主総会で承認された場合(株主総会の承認が不要な場合は当社の取締役会で決議された場合。かかる承認又は決議がなされた日を、以下「組織再編行為承認日」といいます。)において、承継会社等(以下に定義します。)の普通株式がいずれの金融商品取引所にも上場されない場合には、当社は本新株予約権付社債権者に対して償還日(当該組織再編行為の効力発生日前の日とします。)の30日前までに通知の上、残存する本社債の全部(一部は不可)を、以下の償還金額で繰上償還するものとします。

上記償還に適用される償還金額は、参照パリティ(以下に定義します。)が100%を超える場合には、各社債の金額100円につき金100円に参照パリティを乗じた額とし、参照パリティが100%以下となる場合には、各社債の金額100円につき金100円とします。なお、「参照パリティ」は、以下に定めるところにより決定された値とします。

() 当該組織再編行為に関して当社普通株式の株主に支払われる対価が金銭のみである場合

当該普通株式1株につき支払われる当該金銭の額を当該組織再編行為承認日時点で有効な転換価額で除して得られた値(小数第5位まで算出し、小数第5位を四捨五入し、これを百分率で表示します。)

() () 以外の場合

会社法に基づき当社の取締役会その他の機関において当該組織再編行為に関して支払われ若しくは交付される対価を含む条件が決議又は決定された日(決議又は決定された日よりも後に当該組織再編行為の条件が公表される場合にはかかる公表の日)の直後の取引日(株式会社東京証券取引所(以下「東京証券取引所」といいます。)において売買立会が行われる日をいいます。但し、東京証券取引所において当社普通株式のあらゆる種類の取引停止処分又は取引制限(一時的な取引制限も含まれます。)があった場合には、当該日は「取引日」にあたらぬものとします。以下同じとします。)に始まる5連続取引日の東京証券取引所における当社普通株式の普通取引の終値の平均値を、当該5連続取引日の最終日時点で有効な転換価額で除して得られた値(小数第5位まで算出し、小数第5位を四捨五入し、これを百分率で表示します。)とします。当該5連続取引日において(注)1(2)、(4)及び(6)に記載の転換価額の調整事由が生じた場合には、当該5連続取引日の当社普通株式の普通取引の終値の平均値は、(注)1(1)乃至(6)に記載の転換価額の調整条項に準じて合理的に調整されるものとします。

「組織再編行為」とは、当社が消滅会社となる合併契約の締結、当社が分割会社となる吸収分割契約の締結若しくは新設分割計画の作成又は当社が他の会社の完全子会社となる株式交換契約の締結、株式移転計画の作成若しくは株式交付親会社が当社の発行済株式の全部を取得することを内容とする株式交付計画の作成又はその他の日本法上の会社組織再編手続、かかる手続により本社債に基づく当社の義務が他の会社に引き受けられることとなるものをいいます。

「承継会社等」とは、当社による組織再編行為に係る吸収合併存続会社若しくは新設合併設立会社、吸収分割承継会社若しくは新設分割設立会社、株式交換完全親会社、株式移転完全親会社、株式交付親会社又はその他の日本法上の会社組織再編手続におけるこれらに相当する会社のいずれかであって、本社債に基づく当社の義務を引き受けられるものをいいます。

当社は、上記(イ)に定める通知を行った後は、当該通知に係る繰上償還通知を撤回又は取り消すことはできません。

公開買付けによる上場廃止に伴う繰上償還

当社普通株式について金融商品取引法に基づく公開買付けがなされ、当社が当該公開買付けに賛同する意見

を表明し、当該公開買付けの結果、当社普通株式が上場されている全ての日本の金融商品取引所においてその上場が廃止となる可能性があることを当社又は公開買付者が公表又は容認し（但し、当社又は公開買付者が、当該公開買付け後も当社普通株式の上場を維持するよう努力する旨を公表した場合を除きます。）、かつ公開買付者が当該公開買付けにより当社普通株式を取得した場合、当社は、本新株予約権付社債権者に対して当該公開買付けによる当社普通株式の取得日（当該公開買付けに係る決済の開始日を意味します。）から15日以内に通知の上、当該通知日から30日以上60日以内の日を償還日として、残存する本社債の全部（一部は不可）を、上記(イ) に記載の償還の場合に準ずる方式によって算出される償還金額で繰上償還するものとします。

上記(イ) 及び の両方に従って本社債の償還を義務付けられる場合、上記(イ) の手続が適用されます。但し、組織再編行為により当社普通株式の株主に支払われる対価を含む条件が公表される前に上記(イ) に基づく通知が行われた場合には、上記(イ) の手続が適用されます。

スクイーズアウト事由による繰上償還

当社普通株式を全部取得条項付種類株式にする定款の変更の後、当社普通株式の全てを対価をもって取得する旨の当社の株主総会の決議がなされた場合、当社の特別支配株主（会社法第179条第1項に定義されます。）による当社の他の株主に対する株式等売渡請求を承認する旨の当社の取締役会の決議がなされた場合又は上場廃止を伴う当社普通株式の併合を承認する旨の当社の株主総会の決議がなされた場合（以下「スクイーズアウト事由」といいます。）、当社は、本新株予約権付社債権者に対して、実務上可能な限り速やかに、但し、当該スクイーズアウト事由の発生日から14日以内に通知した上で、当該通知において指定した償還日（かかる償還日は、当該スクイーズアウト事由に係る当社普通株式の取得日又は効力発生日より前で、当該通知の日から14銀行営業日目以降30銀行営業日目までのいずれかの日とします。）に、残存する本社債の全部（一部は不可）を、上記(イ) に記載の償還の場合に準ずる方式によって算出される償還金額で繰上償還するものとします。

(ロ) 社債権者の選択による繰上償還

支配権変動事由による繰上償還

本新株予約権付社債権者は、支配権変動事由（以下に定義します。）が生じた場合、当該事由が生じた日後に到来するいずれかの利払日を償還日として、その選択により、当社に対し、繰上償還しようとする利払日に先立つ30日以上60日以下の期間内にあらかじめ書面により通知し、その保有する本社債の全部又は一部を、上記(イ) に記載の償還の場合に準ずる方式によって算出される償還金額で繰上償還することを、当社に対して請求する権利を有するものとします。

「支配権変動事由」とは、以下の事由をいいます。

特定株主グループ（当社の株券等（金融商品取引法第27条の23第1項に規定する株券等をいいます。）の保有者（同法第27条の23第3項に基づき保有者に含まれる者を含みます。）及びその共同保有者（同法第27条の23第5項に規定する共同保有者をいい、同条第6項に基づき共同保有者とみなされる者を含みます。）の株券等保有割合（同法第27条の23第4項に規定する株券等保有割合をいいます。）が50%超となった場合
財務制限条項抵触事由による繰上償還

本新株予約権付社債権者は、財務制限条項抵触事由（以下に定義します。）が生じた場合、当該事由が生じた日後に到来するいずれかの利払日を償還日として、その選択により、当社に対して、繰上償還しようとする利払日の15銀行営業日以上前に事前通知を行った上で、当該償還日に、その保有する本新株予約権付社債の全部又は一部を各社債の金額100円につき金100円で繰上償還することを、当社に対して請求する権利を有します。

「財務制限条項抵触事由」とは、以下の事由をいいます。

当社の2023年3月期以降の連結の通期の損益計算書に記載される経常損益が2期連続して損失となった場合、又は、当社の2023年3月期以降の各事業年度末日における連結の通期の貸借対照表に記載される純資産合計の額が、直前の事業年度末日における連結の通期の貸借対照表に記載される純資産合計の額の75%を下回った場合

上場廃止事由等又は監理銘柄指定による繰上償還

本新株予約権付社債権者は、当社普通株式について、上場廃止事由等（以下に定義します。）が生じた若しくは生じる合理的な見込みがある場合、又は東京証券取引所による監理銘柄への指定がなされた若しくはなされる合理的な見込みがある場合には、当該事由が生じた若しくは当該指定がなされた日又は当該事由が生じる若しくは当該指定がなされる合理的な見込みがある日後に到来するいずれかの利払日を償還日として、その選択により、当社に対して、繰上償還しようとする利払日の15銀行営業日以上前に事前通知を行った上で、当該償還日に、その保有する本新株予約権付社債の全部又は一部を各社債の金額100円につき金100円で繰上償還することを、当社に対して請求する権利を有します。

「上場廃止事由等」とは以下の事由をいいます。

当社又はその企業集団に、東京証券取引所有価証券上場規程第601条第1項各号に定める事由が発生した場合、又は、当社が本新株予約権付社債の払込期日以降その事業年度の末日現在における財務諸表又は連結財務諸表において債務超過となる場合において、当該事業年度の末日の翌日から起算して6か月を経過する日までの期間において債務超過の状態でなくならなかった場合

(3) 【行使価額修正条項付新株予約権付社債券等の行使状況等】

該当事項はありません。

(4) 【発行済株式総数、資本金等の推移】

年月日	発行済株式 総数増減数 (株)	発行済株式 総数残高 (株)	資本金 増減額 (千円)	資本金 残高 (千円)	資本準備金 増減額 (千円)	資本準備金 残高 (千円)
2023年1月31日 (注)1	2,092,000	23,471,000	999,976	3,210,356	999,976	3,146,780

(注)1. 2023年1月31日にA種種類株式をAAGS S3,L.P.に対して第三者割当にて発行したものであります。
発行価額 1,999,952千円 資本組入額 999,976千円

(5) 【所有者別状況】

普通株式

2026年3月31日現在

区分	株式の状況(1単元の株式数100株)							単元未満 株式の 状況 (株)	
	政府及び 地方公共 団体	金融機関	金融商品 取引業者	その他の 法人	外国法人等		個人 その他		計
					個人以外	個人			
株主数 (人)		10	19	181	36	52	25,734	26,032	
所有株式数 (単元)		24,028	3,332	55,693	4,512	144	125,982	213,691	9,900
所有株式数 の割合(%)		11.24	1.55	26.06	2.11	0.06	58.95	100.00	

- (注)1. 「その他の法人」の欄には、証券保管振替機構名義の株式が1単元含まれております。
2. 自己株式2,463,745株は、「個人その他」に24,637単元、「単元未満株式の状況」に45株含まれております。
3. 所有株式数の割合は、小数点第3位以下を切り捨てて表示しております。

A種種類株式

2026年3月31日現在

区分	株式の状況(1単元の株式数100株)							単元未満 株式の 状況 (株)	
	政府及び 地方公共 団体	金融機関	金融商品 取引業者	その他の 法人	外国法人等		個人 その他		計
					個人以外	個人			
株主数 (人)					1			1	
所有株式数 (単元)					20,920			20,920	
所有株式数 の割合(%)					100.00			100.00	

(6) 【大株主の状況】

2026年3月31日現在

氏名又は名称	住所	所有株式数 (千株)			発行済株式 (自己株式を 除く。)の 総数に対する 所有株式数の 割合(%)
		普通株式	A種 種類株式	合計	
D I C(株)	東京都板橋区坂下3丁目35-58	3,742		3,742	17.81
AAGS S3,L.P. (常任代理人 株)イントリム)	Walkers Corporate Limited,190 Elgin Avenue,George Town,Grand Cayman KY1-9008,Cayman Islands (東京都港区芝2丁目10番6号 EARTH SHIBA BLD.3階)		2,092	2,092	9.95
S O M P Oホールディング ス(株)	東京都新宿区西新宿1丁目26番1 号	1,603		1,603	7.63
日本マスタートラスト信託 銀行(株)(信託口)	東京都港区赤坂1丁目8番1号赤 坂インターシティA I R	1,189		1,189	5.66
住友生命保険相互会社	東京都中央区八重洲2丁目2-1	1,000		1,000	4.76
ルネサンス従業員持株会	東京都墨田区両国2丁目10-14 両国シティコア3階	424		424	2.02
齋藤 敏一	千葉県船橋市	350		350	1.66
S M B C日興証券(株)	東京都千代田区丸の内3丁目3番 1号	151		151	0.72
斎藤フードアンドヘルス(株)	東京都墨田区石原2丁目18-7- 701	130		130	0.61
(株)日本カストディ銀行 (信託口)	東京都中央区晴海1丁目8-12	122		122	0.58
計	-	8,713	2,092	10,805	51.43

- (注) 1. 所有株式数千株未満を切り捨てて表示しております。
2. 日本マスタートラスト信託銀行(株)及び(株)日本カストディ銀行の所有株式は、信託業務に係るものでありま
す。
3. 上記のほか当社所有の自己株式2,463千株(10.49%)があります。
4. 発行済株式(自己株式を除く。)の総数に対する所有株式数の割合は、小数点第3位以下を切り捨てて表示
しております。

(7) 【議決権の状況】

【発行済株式】

2026年3月31日現在

区分	株式数(株)	議決権の数(個)	内容
無議決権株式			
議決権制限株式(自己株式等)			
議決権制限株式(その他)			
完全議決権株式(自己株式等)	(自己保有株式) 普通株式 2,463,700		
完全議決権株式(その他)	普通株式 18,905,400	189,054	権利内容に何ら限定のない当社における標準となる株式
	A種種類株式 2,092,000	20,920	(注)3
単元未満株式	普通株式 9,900		権利内容に何ら限定のない当社における標準となる株式
発行済株式総数	23,471,000		
総株主の議決権		209,974	

- (注) 1. 「完全議決権株式(その他)」欄の普通株式には、証券保管振替機構名義の株式が100株(議決権1個)含まれております。
2. 「単元未満株式」欄の普通株式には、自己保有株式45株が含まれております。
3. 「A種種類株式」の内容は、「第4 提出会社の状況 1 株式等の状況 (1) 株式の総数等 発行済株式 (注)3」に記載の通りです。

【自己株式等】

普通株式

2026年3月31日現在

所有者の氏名 又は名称	所有者の住所	自己名義 所有株式数 (株)	他人名義 所有株式数 (株)	所有株式数 の合計 (株)	発行済株式 総数に対する 所有株式数 の割合(%)
(自己保有株式) 株ルネサンス	東京都墨田区両国 2丁目10-14	2,463,700		2,463,700	10.49
計		2,463,700		2,463,700	10.49

2 【自己株式の取得等の状況】

【株式の種類等】 普通株式

(1) 【株主総会決議による取得の状況】

該当事項はありません。

(2) 【取締役会決議による取得の状況】

該当事項はありません。

(3) 【株主総会決議又は取締役会決議に基づかないものの内容】

該当事項はありません。

(4) 【取得自己株式の処理状況及び保有状況】

普通株式

区分	当事業年度		当期間	
	株式数(株)	処分価額の総額 (千円)	株式数(株)	処分価額の総額 (千円)
引き受ける者の募集を行った 取得自己株式				
消却の処分を行った取得自己株式				
合併、株式交換、株式交付、会社分割 に係る移転を行った取得自己株式				
その他 (譲渡制限付株式報酬による自己株式の 処分)	19,242	20,287		
保有自己株式数	2,463,745		2,463,745	

(注) 当期間における保有自己株式には、2026年6月1日から有価証券報告書提出日までの単元未満株式の買取りによる株式数は含まれておりません。

3 【配当政策】

当社では、株主に対する利益の還元を経営上の重要な施策の一つとして位置付けております。当社は、将来における安定的な企業成長と事業環境の変化に対応するために必要な内部留保資金を確保しつつ、経営成績に応じた株主への利益還元を継続的に行うことを基本方針としております。

当社の剰余金の配当は、原則として中間配当及び期末配当の年2回としております。配当の決定機関は、中間配当及び期末配当ともに取締役会とする旨を定款に定めております。

なお、当期につきましては、上記方針に基づき、普通株式1株当たり13.00円(うち中間配当4.00円)といたします。なお、A種種類株式については、「第4 提出会社の状況 1 株式等の状況 (1) 株式の総数等 発行済株式(注)3」に基づき、配当いたします。

また、内部留保資金につきましては、新規出店、既存クラブの改装及び設備更新投資等営業力の拡充並びに財務体質の強化のための原資として活用してまいります。

(注) 基準日が当事業年度に属する剰余金の配当は、以下のとおりであります。

決議年月日	株式の種類	配当金の総額 (千円)	1株当たり配当額 (円)
2025年11月7日 取締役会決議	普通株式	75,663	4.00
	A種種類株式	9,999	4.78
2026年5月21日 取締役会決議	普通株式	170,237	9.00
	A種種類株式	9,999	4.78

なお、上記、A種種類株式は、2023年1月31日を払込期日とする第三者割当の方法により発行したことによるものであります。

4 【コーポレート・ガバナンスの状況等】

(1) 【コーポレート・ガバナンスの概要】

コーポレート・ガバナンスに関する基本的な考え方

企業の持続的な発展と成長を目指して、企業価値を向上させていくという経営方針を実現するために、より健全かつ効率的な経営を可能にする仕組みづくりを進めていくことが当社グループのコーポレート・ガバナンスに関する基本的な考え方であり、最も重要な経営課題と位置づけております。

企業統治の体制の概要及び当該体制を採用する理由

当社は監査役会設置会社であります。

また、執行役員制度のもと、監督機能と執行機能の分離を進めていく体制を整え、より迅速で効率的な経営を目指しております。

(取締役会)

2026年6月25日(有価証券報告書提出日)現在、取締役会は、取締役8名で構成され、内4名は社外取締役であります。当社の経営方針及び経営戦略に関わる重要事項については、原則として、毎月開催される取締役会で審議決定します。

(取締役会議長：岡本利治取締役会長)

(執行会議)

執行役員(有価証券報告書提出日現在19名)で構成する執行会議を原則として毎月開催しております。業務執行にかかる重要な事項を審議決定し、迅速な業務執行を図っております。執行会議の審議内容及び決定事項については取締役会に報告されます。

(執行会議議長：望月美佐緒代表取締役社長執行役員)

取締役会及び執行会議の構成員は、「(2)役員の状況」に記載のとおりです。

(指名・報酬委員会)

任意の委員会として、指名・報酬委員会を設置しております。指名・報酬委員会は、取締役会において審議決定される役員人事、役員報酬に係る制度や報酬額等に関して、取締役会への上程案を事前に審議しております。

(指名・報酬委員会の体制 委員長：岡本利治取締役会長、委員：望月美佐緒代表取締役社長執行役員、阿部奈美社外取締役、松井拓己社外取締役、谷口健太郎社外取締役及び山平恵子社外取締役)

(監査役会)

監査役会は、社外監査役2名を含む4名の監査役で構成され、取締役の職務の執行を監査しております。4名の監査役は、監査役会が定めた監査基準に準拠し監査方針と監査計画に従い、取締役会、執行会議及び内部統制委員会等に出席する他、取締役等からの報告の聴取や重要な決裁書類の閲覧、業務状況の調査などを通じ取締役の職務執行の監査を実施しております。

(監査役会議長：片桐隆太常勤監査役)

監査役会の構成員は、「(2)役員の状況」に記載のとおりです。

(内部統制委員会)

内部統制委員会は、当社グループの健全な内部統制環境を整備し、企業活動における様々なリスクの認識と予防活動を推進すること、内部統制活動の有効性の評価を行うこと及び子会社の業務の適正を確保するための体制整備を目的として、設置しております。

なお、同委員会内には、全社的かつ日常的なリスクに対応するために、4つの小委員会(情報セキュリティ小委員会、業務環境小委員会、施設・運営安全管理小委員会、財務報告内部統制小委員会)を設置し、それぞれワーキングスタッフを任命し、活動を行っております。

(内部統制委員会の体制 委員長：望月美佐緒代表取締役社長執行役員、委員：取締役2名(安澤嘉丞取締役専務執行役員及び吉田智宣取締役専務執行役員)及び各小委員会の委員長、オブザーバー：社外監査役を除く監査役2名(石田貴子常勤監査役及び片桐隆太常勤監査役))

当社グループにおける企業統治の体制、内部統制及びリスク管理体制は次のとおりであります。

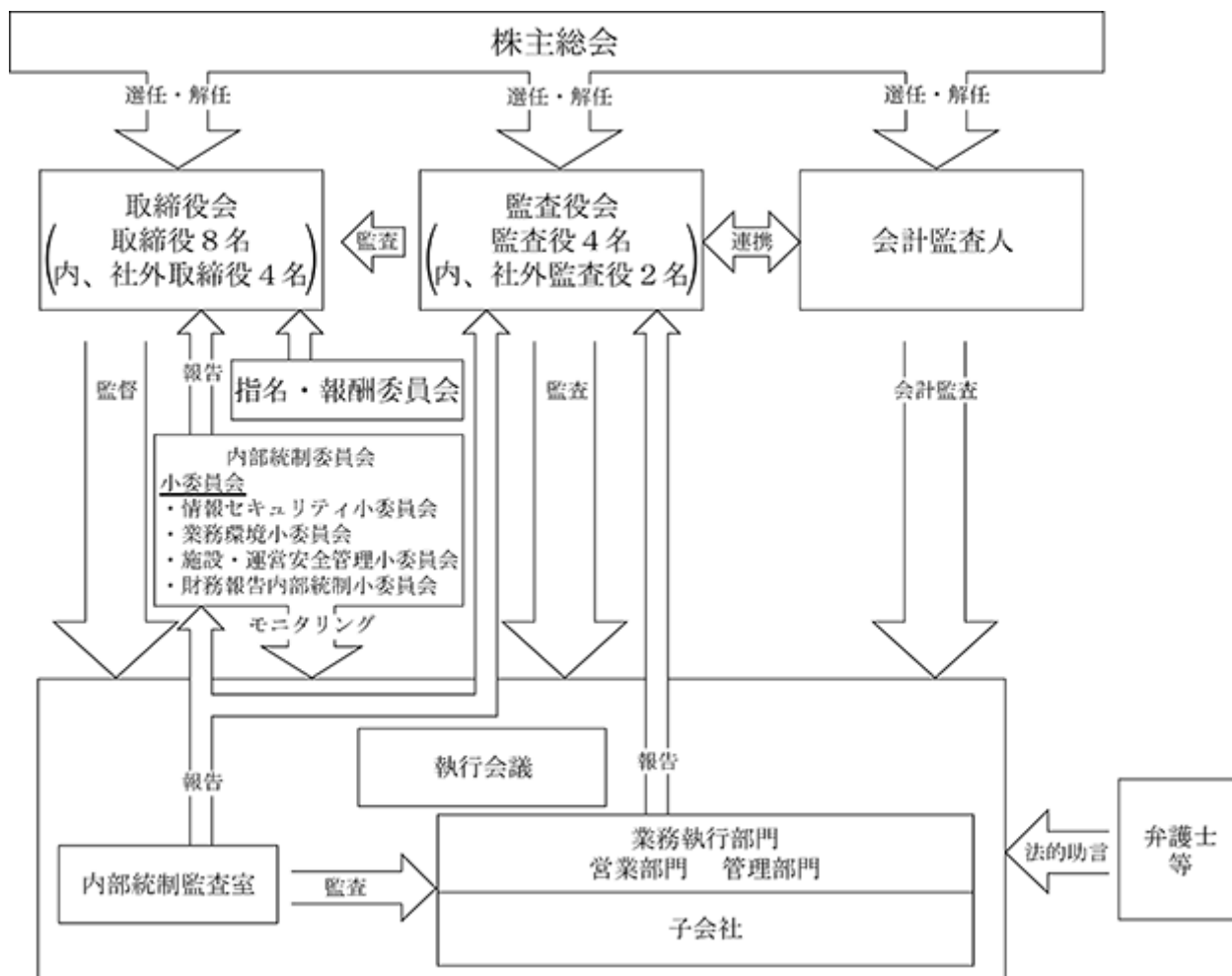

企業統治に関するその他の事項

イ．内部統制システム及びリスク管理体制の整備の状況

当社グループの健全な内部統制環境を整備し、企業活動における様々なリスクの認識と予防活動を推進すること、内部統制活動の有効性の評価を行うこと及び子会社の業務の適正を確保するための体制整備の状況を目的として、代表取締役社長執行役員を委員長とする内部統制委員会を設置しております。なお、当社は、子会社の業務執行者の自律的な経営を尊重しつつ、当社の社内規程に基づき、必要事項及び重要な意思決定については、子会社の取締役及び使用人から、当社に事前に報告させ、経営の執行状況について定期又は随時報告を受け、適切な指導、管理を行っております。監査役及び内部統制監査室は、子会社の監査も行っております。

また、当社グループは、企業経営及び日常の業務に関して、必要に応じてその都度、弁護士などの複数の専門家から経営判断やリスクマネジメント上の参考とするためのアドバイスを受ける体制を採っております。

ロ．取締役及び監査役の責任の減免

当社は、会社法第423条第1項の取締役及び監査役の責任につき、善意かつ重大な過失がない場合に、責任の原因となった事実の内容、職務執行の状況その他の事情を勘案して特に必要と認めるときは、取締役会の決議によって、会社法所定の限度額の範囲内で免除することができる旨を定款に定めております。これは、取締役及び監査役が期待される役割を十分に発揮できることを目的とするものであります。

八．責任限定契約の内容の概要

当社は、会社法第427条第1項に基づき、非業務執行取締役等の阿部奈美氏、松井拓己氏、谷口健太郎氏、山平恵子氏、石田貴子氏、片桐隆太氏、小山鉄也氏及び古川絵里氏との間において、会社法第423条第1項の損害賠償責任について、職務を行うにつき善意でかつ重大な過失がないときには、会社法第425条第1項の最低責任限度額を限度とする責任限定契約を締結しております。

二．役員等賠償責任保険契約

当社は、保険会社との間で役員等賠償責任保険契約を締結しております。当該保険契約の被保険者の範囲は、当社及び当社の子会社を含む、過去、現在又は将来における取締役、監査役、執行役員及び従業員（職務の遂行に関して管理監督及び指揮命令を行う者に限ります。）であり、その保険料は当社が全額負担しており、被保険者の実質的な保険料負担はありません。

当該保険契約では、被保険者がその職務の執行（不作為を含みます。）に関して、損害賠償請求された場合の損害賠償金及び争訟費用を当該保険契約により補填することとしております。但し、法令違反の行為であることを認識して行った行為に起因して生じた損害は填補されないなど、一定の免責事由があります。

ホ．取締役会の定数及び選任決議要件

当社の取締役は15名以内とする旨、定款に定めております。また、取締役の選任決議については、議決権を行使することのできる株主の議決権の3分の1以上を有する株主が出席し、その議決権の過半数をもって行う旨及び取締役の選任決議は累積投票によらないものとする旨を、定款に定めております。

ヘ．剰余金の配当等の決定機関

当社は、剰余金の配当等会社法第459条第1項各号に定める事項について、法令に別段の定めのある場合を除き、株主総会の決議によらず取締役会の決議によって定める旨を定款に定めております。これは、剰余金の配当等を取締役会の権限とすることにより、必要に応じた機動的な剰余金の配当等の実施を可能とすることを目的とするものであります。

ト．株主総会の特別決議要件

当社は、会社法第309条第2項に定める株主総会の特別決議要件について、議決権を行使することのできる株主の議決権の3分の1以上を有する株主が出席し、その議決権の3分の2以上をもって行う旨を定款に定めております。これは、株主総会における特別決議の定足数を緩和することにより、株主総会の円滑な運営を行うことを目的とするものであります。

取締役会の開催状況

当事業年度において当社は取締役会を17回開催しており、個々の取締役の出席状況については次のとおりであります。

氏名	開催回数	出席回数
岡本 利治	17回	17回
望月 美佐緒	17回	17回
齋藤 敏一	17回	17回
安澤 嘉丞	17回	17回
吉田 智宣	17回	17回
阿部 奈美	17回	17回
虎山 邦子	17回	17回
松井 拓己	17回	17回
谷口 健太郎	17回	17回

取締役会においては、当社の経営方針及び経営戦略に関わる重要事項について審議しております。具体的には、中期経営計画のほか、定時及び臨時株主総会の招集、新規事業への取組、スポーツクラブの新規出店、四半期決算、重要な人事等について審議しました。

指名・報酬委員会の開催状況

当事業年度において当社は指名・報酬委員会を8回開催しており、個々の委員の出席状況については次のとおりであります。

氏名	開催回数	出席回数
岡本 利治	8回	8回
望月 美佐緒	8回	8回
阿部 奈美	8回	8回
虎山 邦子	8回	8回
松井 拓己	8回	8回
谷口 健太郎	8回	7回

指名・報酬委員会においては、取締役、監査役及び執行役員の人事、役員の報酬（基本報酬の改定、賞与・株式報酬を含む役員個々の報酬等）等について、審議しました。

(2) 【役員の状況】

役員一覧

男性7名 女性5名 (役員のうち女性の比率41.7%)

役職名	氏名	生年月日	略歴	任期	所有 株式数 (百株)
代表取締役 社長執行役員 最高健康責任者 (CHO)	望月 美佐緒	1962年 3月15日生	1987年12月 当社 入社 2015年10月 当社 執行役員新規事業推進部長 2017年 4月 当社 常務執行役員ヘルスケア事業担当補佐 新業態・新規事業担当補佐 兼新規事業推進部長 2018年 4月 当社 常務執行役員健康ソリューション本部 副本部長兼健康スポーツ教育研究所長 2019年 4月 当社 常務執行役員健康ソリューション本部 副本部長兼商品研究開発部長 兼シナプソロジー研究所長 2020年 4月 当社 常務執行役員健康ソリューション本部 副本部長兼ヘルスケア研究開発部長 兼シナプソロジー研究所長 2020年 6月 当社 取締役常務執行役員 営業本部副本部長 兼ヘルスケア担当兼ヘルスケア研究開発部長 兼シナプソロジー研究所長 2021年 4月 当社 取締役常務執行役員 ヘルスケア事業本部長 兼シナプソロジー研究所長 2023年 4月 当社 取締役副社長執行役員 ヘルスケア事業本部長 兼シナプソロジー研究所長 2023年 4月 東海大学健康学部 客員教授 2025年 4月 当社 代表取締役社長執行役員 最高健康責任者(CHO)(現任) 2025年 4月 公益社団法人経済同友会幹事(現任) 2025年 6月 一般社団法人日本フィットネス産業協会理事 (現任)	(注)3	242
取締役会長	岡本 利治	1957年 7月16日生	1980年 4月 ㈱福岡春日ローンテニスクラブ 入社 2008年 6月 当社 取締役執行役員営業副本部長 兼営業管理部長 2011年 4月 当社 取締役常務執行役員営業本部長 2015年 4月 当社 取締役常務執行役員スポーツクラブ 事業担当 2016年 4月 当社 取締役専務執行役員スポーツクラブ 事業担当 事業支援担当 2018年 4月 当社 取締役専務執行役員営業本部長 2020年 4月 当社 取締役副社長執行役員営業本部長 兼事業企画開発本部長 2020年 5月 当社 取締役副社長執行役員営業本部長 2020年 6月 当社 代表取締役社長執行役員 最高健康責任者(CHO) 営業本部長 2021年 4月 当社 代表取締役社長執行役員 最高健康責任者(CHO) 2022年 6月 一般社団法人日本フィットネス産業協会 理事 2024年 3月 ㈱東急スポーツオアシス(現:㈱ルネサンス) 取締役 2025年 4月 当社 代表取締役会長執行役員 2026年 5月 当社 取締役会長(現任)	(注)3	96

役職名	氏名	生年月日	略歴	任期	所有株式数 (百株)
取締役 専務執行役員 最高財務責任者 管理本部長	安澤 嘉丞	1964年 2月 5日生	1988年 4月 当社 入社 2008年 4月 当社 執行役員経営企画部長 2010年 4月 当社 執行役員ヘルスケア事業本部副本部長 2014年 4月 当社 執行役員経営企画部長 2015年 4月 当社 執行役員全社戦略担当補佐兼経営戦略部長 2016年 4月 当社 常務執行役員業務効率化担当財務担当補佐全社戦略担当補佐 2016年 6月 当社 常務執行役員最高財務責任者財務担当業務効率化担当全社戦略担当補佐 2017年 4月 当社 常務執行役員最高財務責任者財務担当業務効率化担当 2018年 4月 当社 常務執行役員最高財務責任者 経理財務本部長 2019年 6月 当社 取締役常務執行役員最高財務責任者 経営管理本部長 2020年 6月 当社 取締役常務執行役員最高財務責任者 企画本部長兼経営管理本部長 2020年 7月 (株)コミュニテネット取締役 2020年 9月 当社 取締役常務執行役員最高財務責任者 経営管理本部長 2023年 4月 当社 取締役専務執行役員最高財務責任者 管理本部長(現任) 2024年 3月 (株)東急スポーツオアシス(現:(株)ルネサンス) 取締役 2025年12月 (株)風の風 取締役(現任)	(注)3	140
取締役 専務執行役員 スポーツクラブ事業 統括本部長	吉田 智宣	1968年 1月 7日生	1990年 4月 当社 入社 2010年 4月 当社 執行役員営業企画部長 2015年 4月 当社 執行役員人事戦略部長 2016年11月 当社 執行役員全社戦略担当補佐 兼人事戦略部長 2017年 4月 当社 常務執行役員全社戦略担当補佐 兼人事戦略部長 2018年 4月 当社 常務執行役員コーポレート本部長 2019年 6月 当社 取締役常務執行役員 コーポレート本部長 兼パブリックリレーション部長 2020年 4月 当社 取締役常務執行役員営業本部副本部長 兼営業統括担当兼営業統括部長 2020年 6月 当社 常務執行役員営業本部副本部長 兼スポーツクラブ担当 兼コミュニケーションデザイン部長 2020年10月 当社 常務執行役員営業本部副本部長 兼スポーツクラブ担当 2021年 4月 当社 常務執行役員 スポーツクラブ事業本部長 2021年 6月 当社 取締役常務執行役員 スポーツクラブ事業本部長 2023年 3月 (株)東急スポーツオアシス(現:(株)ルネサンス) 代表取締役副社長 当社 取締役 2023年 4月 (株)東急スポーツオアシス(現:(株)ルネサンス) 代表取締役 社長執行役員 2024年 3月 当社 取締役専務執行役員 ヘルスケア事業本部長 2025年 4月 当社 取締役専務執行役員 スポーツクラブ事業統括本部長(現任) 2025年 9月	(注)3	167

役職名	氏名	生年月日	略歴	任期	所有株式数(百株)
取締役	阿部 奈美	1964年1月21日生	1990年4月 (株)日本経済新聞社 入社 2012年4月 同社 東京編集局 編集委員兼論説委員 2013年4月 同社 東京編集局 編集委員兼論説委員 兼女性面編集長 2014年4月 同社 東京編集局 編集委員 2016年4月 同社 東京編集局 キャスター長 2018年4月 同社 東京編集局経済解説部 シニア・エディター 2019年4月 同社 東京編集局経済解説部 次長 昭和女子大学グローバルビジネス学部 客員教授 2020年4月 東京経営短期大学経営総合学科 客員教授 2021年6月 当社 社外取締役(現任) 2023年4月 中央大学政策文化総合研究所 客員研究員(現任) 2025年6月 塩水港精糖株式会社 社外取締役(現任)	(注)3	19
取締役	松井 拓己	1981年10月3日生	2006年4月 (株)ブリヂストン 入社 2011年10月 ワクコンサルティング(株) 入社 2013年4月 同社 執行役員 2014年4月 同社 取締役副社長執行役員 2016年5月 松井サービスコンサルティング代表(現任) 2018年11月 (株)エデュテイメントプラネット 社外取締役(現任) 2020年4月 サービス学会 代議員 2022年6月 サービス学会 理事(現任) 2022年6月 当社 社外取締役(現任)	(注)3	
取締役	谷口 健太郎	1961年4月4日生	1987年4月 日商岩井(株) 入社 2000年2月 ソフトバンク・イーコマース(株)(現ソフトバンク(株)) 新規事業統括部長 2001年3月 シーエムネット(株) 代表取締役副社長 2003年2月 ディーコーブ(株) 執行役員ソーシング事業部副事業部長 2003年9月 同社 取締役 2006年1月 同社 取締役兼最高業務執行責任者 2006年4月 ディーコーブ・ファイナンス(株) 取締役社長 2006年10月 ディーコーブ(株) 代表取締役社長 2020年6月 同社 代表取締役会長 2020年6月 (株)タカラレーベン 社外取締役 2021年4月 ディーコーブ(株) 取締役会長 2022年6月 (株)レーベンクリーンエナジー(現:MIRARTH エナジーソリューションズ(株)) 代表取締役社長 2022年10月 MIRARTHホールディングス(株) 執行役員 2023年6月 MIRARTHグリーンテック(株) 代表取締役社長 2023年6月 当社 社外取締役(現任) 2026年5月 UHAエジューテック(株) 社長執行役員COO (現任)	(注)3	
取締役	山平 恵子	1960年11月30日生	1983年4月 クボタハウス(株)(現:サンヨーホームズ(株)) 入社 2010年4月 三洋ホームズ(株)(現:サンヨーホームズ(株)) 執行役員 2011年6月 同社 取締役常務執行役員 2012年6月 三洋リフォーム(株)(現:サンヨーリフォーム (株)) 取締役 2013年6月 サンヨーホームズ(株) 取締役専務執行役員 サンアドバンス(株) 取締役 サンヨーホームズコミュニティ(株) 取締役 サンヨーホームズ(株) 取締役社長執行役員 2015年6月 サンヨーホームズ(株) 取締役社長執行役員 2017年4月 サンヨーホームズコミュニティ(株) 代表取締 役会長 2019年6月 上新電機(株)(現:(株)Joshin) 社外取締役 (現任) フジテック(株) 社外取締役 2021年6月 (株)タカラレーベン(現:MIRARTHホールディ ングス(株)) 社外取締役 2022年6月 品川リフラクトリーズ(株)(現:品川リフラ (株)) 社外取締役(現任) 2024年6月 丸一鋼管(株) 社外取締役(現任) 2026年6月 当社 社外取締役(現任)	(注)3	

役職名	氏名	生年月日	略歴		任期	所有株式数 (百株)
常勤監査役	石田 貴子	1967年 5月23日生	1991年 4月 2000年 4月 2015年 4月 2018年 4月 2018年 5月 2018年 7月 2023年 4月 2023年 6月	当社 入社 当社 スポーツクラブルネサンス両国支配人 当社 海外営業部次長 当社 総務部次長 RENAISSANCE VIETNAM, INC. 監査役 当社 総務部長 当社 管理本部付部長 当社 常勤監査役(現任)	(注)4	228
常勤監査役	片桐 隆太	1967年 7月12日生	1990年 4月 2008年 7月 2011年 4月 2017年 9月 2021年 4月 2023年10月 2024年 3月 2024年 4月 2024年 6月	当社 入社 当社 財務部長 当社 経理財務部長 当社 アクティブライフ部長 当社 経理財務部長 ㈱東急スポーツオアシス(現:㈱ルネサンス) 経営企画部経営企画グループゼネラルマネジャー 同社 監査役 当社 管理本部付部長 当社 常勤監査役(現任)	(注)5	195
監査役	小山 鉄也	1957年 8月 8日生	1982年10月 1986年10月 1990年10月 1990年10月 2003年 8月 2023年 6月	アーサーヤング公認会計士共同事務所 (現: EY新日本有限責任監査法人) 入所 公認会計士登録 税理士登録 小山公認会計士・税理士事務所所長(現任) タクトホーム㈱ 社外監査役 当社 監査役(現任)	(注)4	
監査役	古川 絵里	1961年11月15日生	1988年 4月 1992年 9月 1994年 7月 1997年12月 2003年 8月 2021年 1月 2022年 5月 2024年 6月 2024年 6月	弁護士登録 由本・高後・森法律事務所(現: 由本・太田・宮崎法律事務所) 入所 Alston & Bird 法律事務所入所 由本・太田法律事務所(現: 由本・太田・宮崎法律事務所) パートナー弁護士 三井安田法律事務所パートナー弁護士 シティユーワ法律事務所パートナー弁護士 藤本特許法律事務所入所(現任) ハイアス・アンド・カンパニー㈱ 取締役 (常勤監査等委員) 三桜工業㈱ 社外監査役(現任) 当社 監査役(現任)	(注)5	
計						1,088

- (注) 1. 取締役阿部奈美氏、松井拓己氏、谷口健太郎氏及び山平恵子氏は、社外取締役であります。
2. 監査役小山鉄也氏及び古川絵里氏は、社外監査役であります。
3. 取締役の任期は、2026年3月期に係る定時株主総会終結の時から、2027年3月期に係る定時株主総会終結の時までであります。
4. 常勤監査役石田貴子氏及び監査役小山鉄也氏の任期は、2023年3月期に係る定時株主総会終結の時から、2027年3月期に係る定時株主総会終結の時までであります。
5. 常勤監査役片桐隆太氏及び監査役古川絵里氏の任期は、2024年3月期に係る定時株主総会終結の時から、2028年3月期に係る定時株主総会終結の時までであります。
6. 代表取締役望月美佐緒氏の戸籍上の氏名は、小鍋美佐緒であります。
7. 常勤監査役石田貴子氏の戸籍上の氏名は、伊藤貴子であります。

8. 当社は、法令に定める監査役の員数を欠くことになる場合に備え、会社法第329条第3項に定める補欠監査役を1名選任しております。補欠監査役の略歴は次のとおりであります。

氏名	生年月日	略歴		任期	所有株式数(百株)
渡邊 清	1949年12月21日生	2002年6月 2004年6月 2008年4月 2008年6月 2017年6月	当社 取締役経理財務本部長 当社 取締役執行役員経理財務本部長 当社 取締役顧問 当社 顧問 ボーダレスコンサルティング㈱代表取締役	(注)	

(注) 補欠監査役が監査役に就任する場合の任期は、監査役として就任した時から、前任監査役の残任期間満了時までであります。

9. 当社は、2004年6月28日より執行役員制度を導入しており、その数は19名であります。上記役員以外の執行役員は、下記の16名です。

武藤 亮夫	常務執行役員ヘルスケア事業本部長兼 DX推進プロジェクトメンバー
落合 浩二	常務執行役員スポーツクラブ事業統括本部副本部長兼 第3営業部長
花咲 好伸	常務執行役員ホームフィットネス事業本部長
鈴木有加里	常務執行役員アクティブエイジング部長兼 シナプソロジー研究所長
大森 健司	執行役員施設部・海外事業推進部管掌兼 RENAISSANCE VIETNAM, INC.顧問
渋谷 弘衛	執行役員スポーツクラブ事業統括本部ヘルスケア事業担当兼 第4営業部長
平野 晃浩	執行役員事業イノベーション推進部長 兼 DX推進プロジェクトリーダー
葛西 道子	執行役員経営企画部長
熊坂 克哉	執行役員地域健康推進部・PPP事業部・健康ソリューション部管掌
樋口 毅	執行役員健康価値共創部長
日野 俊介	執行役員人事部長
佐藤 博志	執行役員事業開発部長
浅川 範章	執行役員法務部長
田中 雅則	執行役員管理本部統合推進担当(管理部門)
野口 宏之	執行役員第1営業部長
八木 友広	執行役員スポーツクラブ事業企画部長兼 スポーツクラブ事業統括本部商品開発管掌

社外役員の状況

当社は、経営の一層の透明性の向上と監督機能の強化を図るため、社外取締役を4名、社外監査役を2名選任しております。当社は「社外役員の独立性要件」を定めており、その要件を踏まえ、当社の経営上の課題を解決するために最適となる社外取締役及び社外監査役の人選を行っております。

上記社外役員6名は、過去に当社または当社の特定関係事業者から多額の金銭その他の財産を受けたことはなく、さらに当社との間に人的関係、資本的关系又は取引関係その他の利害関係はありません。

社外取締役の阿部奈美氏は、㈱日本経済新聞社における要職を歴任しており、報道機関における豊富な経験と経営に関する専門的な見識を、当社のコーポレートガバナンスの強化及び企業価値向上に活かしていただいております。社外取締役の松井拓己氏は、サービスに関するコンサルティング事業の代表者としての豊富な経験と知見を、当社のサービス品質の向上、コーポレートガバナンスの強化及び企業価値向上に活かしていただいております。社外取締役の谷口健太郎氏は、長年にわたり複数の企業における要職を歴任しており、企業経営に関する豊富な経験と知見を、当社のコーポレートガバナンスの強化及び企業価値の向上に活かしていただいております。また、社外取締役の山平恵子氏は、長年にわたり住宅・リフォーム関連企業における要職を歴任しており、企業経営に関する豊富な経験と知見を、当社のコーポレートガバナンスの強化及び企業価値の向上に活かしていただきます。

社外監査役の小山鉄也氏は、長年にわたる公認会計士及び税理士としての、企業会計における豊富な経験と財務・会計に関する専門的な知識等を当社の経営監視体制の一層の充実のために活かし、客観的な立場で、当社の監査業務に貢献していただいております。また、社外監査役の古川絵里氏は、弁護士資格を有しており、豊富な経験及び知識等を当社の経営監視体制の一層の充実のために活かしていただいております。

当社は以下の通り、「社外役員の独立性要件」を定めております。なお、阿部奈美氏、松井拓己氏、谷口健太郎氏、山平恵子氏、小山鉄也氏及び古川絵里氏は、独立社外役員です。

1. 当社及び子会社からなる企業集団（以下「当社グループ」という）の業務執行取締役・監査役（社外監査役を除く）・顧問・執行役員または使用人でなく、かつ、就任の前10年間に於いても当社グループの業務執行取締役・監査役（社外監査役を除く）・顧問・執行役員または使用人であったことがないこと
2. 当社グループの主要株主の取締役・監査役・顧問・執行役員または使用人ではないこと（主要株主とは、総議決権の10%以上の株式を保有する企業等をいう）
3. 当社グループの主要な取引先企業の取締役・監査役・執行役員または使用人でないこと（主要な取引先とは、過去3事業年度のいずれかの年度における当社グループとの取引の支払額または受取額が、当社グループまたは取引先（その親会社および重要な子会社を含む）の連結売上高の2%以上を占めている企業、又は、過去3事業年度のいずれかの年度における当社グループの借入金残高の30%以上を占めている金融機関をいう）
4. 当社グループから多額の寄付を受けている法人・団体の理事その他の取締役・監査役・執行役員または使用人でないこと（多額の寄付とは、過去3事業年度の平均で1,000万円または寄付先の平均年間総費用の30%のいずれか大きい額を超えることをいう）
5. 当社グループとの間で、取締役・監査役または執行役員を相互に派遣していないこと
6. 過去5年間のいずれかの事業年度において、当社グループの会計監査人の代表社員、社員、パートナーまたは従業員であったことがないこと
7. 当社グループから、多額の金銭、その他財産を得ている弁護士、公認会計士、コンサルタント等でないこと（多額の金銭とは、過去3事業年度の平均で、個人の場合は年間1,000万円、団体の場合は当該団体の連結売上高の2%を超えることをいう）
8. 以下に該当する者の配偶者、2親等以内の親族または生計を一にする者ではないこと
 - (1) 当社グループの取締役・監査役・執行役員または重要な使用人
 - (2) 過去5年間のいずれかの事業年度において、当社グループの取締役・監査役・執行役員または重要な使用人であった者（重要な使用人とは、部長職以上の使用人をいう）
 - (3) 上記2～7で就任を制限している対象者
9. その他、社外役員としての職務を遂行する上で独立性に疑いがないこと

社外取締役又は社外監査役による監督又は監査と内部監査、監査役監査及び会計監査との相互連携並びに内部統制部門との関係

社外取締役は取締役会に出席し、監査概要報告や監査方針、監査計画、及び内部統制委員会の活動報告を受けることにより、当社グループの現状と課題を把握し、適確な意見を述べております。

社外監査役は「(3)監査の状況」に記載のとおり、監査役会が定めた監査方針及び監査計画に基づき、取締役の職務執行について監査を実施しております。また、定例の監査役会等を通じ、会計監査人とは相互連携を図り、内部統制監査室とは情報の共有を行っております。

(3) 【監査の状況】

監査役監査の状況

「(2) 役員の状況」に記載の社外監査役2名を含む4名の監査役は、監査役会が定めた監査基準に準拠し監査方針と監査計画に従い、取締役会に出席する他、取締役等からの報告の聴取や重要な決裁書類の閲覧、業務状況の調査などを通じ取締役の職務執行の監査を実施しております。

また、2名の常勤監査役は、上記の活動に加えて、執行会議及び内部統制委員会等の重要会議に出席し、取締役、執行役員及び使用人等から業務の執行状況及び内部統制システムの運用状況の報告を受け、また、本社主要部署及び複数のスポーツクラブ・施設の監査（往査）を実施し、その経営状態、内部統制状況及び各部署の業務遂行状況や各スポーツクラブ・施設の運営状況等を確認しております。

監査役会は、監査方針と監査計画を策定する他、各監査役から監査の実施状況及び結果について報告を受け、取締役の職務の執行に関して、不正の行為又は法令若しくは定款に違反する重大な事実がないことを確認し、会計監査人から職務遂行状況の報告を受け、監査報告書の作成を行っております。

なお、当事業年度において、当社は、14回の監査役会を開催しており、個々の監査役の出席状況については次のとおりであります。

氏名	開催回数	出席回数
石田 貴子	14回	14回
片桐 隆太	14回	14回
小山 鉄也	14回	14回
古川 絵里	14回	14回

監査役会においては、以下の重点監査項目を定め、年間を通じ各監査役による監査結果を審議・検討しております。

< 重点監査項目及び具体的な検討内容 >

重点監査項目	具体的な審議・検討内容
取締役の職務執行状況の監査	代表取締役、その他業務執行取締役等と定期的に意見交換し職務遂行状況及び内部統制の状況等を確認しております。
取締役会等の意思決定の監査	取締役会、執行会議、内部統制委員会等の重要な会議において付議された議案の内容、取締役の提案及び、審議の状況等について確認、検討しております。
内部統制システムに関わる監査	取締役会にて決議された、「内部統制システム構築の基本方針」で定められた体制において、重要な会議等での審議状況及び、営業拠点や本社部門への監査を通じて、内部統制システムの運営状況等が適正に行われていることについて確認、検討しております。
企業情報開示体制の監査	開示情報を閲覧し情報開示体制が適時・適切に運用されていることを確認しております。
事業報告等及び計算関係書類の監査	会社法の規定及び企業会計基準等に準拠し、記載内容が適正に記載されていることを確認しております。
会計監査人の職務の遂行が適正に行われることを確認するための体制の監査	三様監査及び期中レビュー等を通じて情報共有し、独立性や遵法性を確保するための業務管理体制及び品質管理体制等について聴取、確認しております。

内部統制監査室とは、同行監査の実施及び毎月の定例会議で情報を共有し、会計監査人とは四半期毎に加え、必要に応じて会合を持ち相互連携を図っております。また、本社各部門から随時または定期に報告を受け、監査体制の充実を図っております。

常勤監査役の片桐隆太氏は、当社において経理財務部長を歴任するなど財務及び会計に関する相当程度の知見を有しております。また、社外監査役の小山鉄也氏は、公認会計士及び税理士として、財務及び会計に関する相当程度の知見を有しております。

内部監査の状況

代表取締役社長執行役員直轄の内部統制監査室は、内部監査規程及び年間計画に従い、内部監査を実施しております。内部統制監査室は、内部監査の結果を代表取締役社長執行役員に報告するとともに、内部監査の実効性を確保するため、内部統制委員会内に設置された財務報告内部統制小委員会及び監査報告会にて、関係役員及び監査役へ報告すると共に、グループ会社を含む被監査部門に対して改善事項の指摘及び改善指導を行っております。なお、内部統制監査室は、年度ごとの監査結果と次年度の内部監査計画を執行会議に報告しております。また、取締役会においては、内部統制委員会開催の都度、委員会の審議状況が報告されています。

なお、内部統制監査室は、4名で構成されております。

会計監査の状況

a. 監査法人の名称

有限責任監査法人トーマツ

b. 継続監査期間

25年間

c. 業務を執行した公認会計士

指定有限責任社員 業務執行社員 大竹 貴也氏

指定有限責任社員 業務執行社員 浅井 則彦氏

なお、両氏の継続関与年数は7年以下であります。

d. 監査業務に係る補助者の構成

当社の、会計監査業務に係る補助者は、公認会計士25名、会計士試験合格者等2名、その他13名の計40名であります。なお会計監査人である有限責任監査法人トーマツ及び指定有限責任社員と当社の間には、公認会計士法に規定する利害関係はありません。

e. 監査法人の選定方針と理由

当社は、会計監査人に必要とされる専門性、独立性、監査品質管理及び当社の事業活動を一元的に監査する体制、並びに監査報酬の水準等を踏まえて、監査法人を選定しております。

なお、会計監査人が会社法第340条第1号各号のいずれかに該当すると認められる場合には、監査役全員の同意によりこれを解任します。また、上記事由に該当する場合及び会計監査人の適格性を害する事由の発生により適正な監査の遂行が困難であると認められる場合は、監査役会の決議に基づき、会計監査人の解任又は不再任の議案を株主総会に提案します。

f. 監査役及び監査役会による監査法人の評価

監査役会は、会計監査人が独立した立場を保持し、かつ、適正な監査を実施しているかを監視及び検証するとともに、会計監査人からその職務の執行状況について報告を受け、必要に応じて説明を求めています。また、会計監査人から、職務の遂行が適正に行われることを確保するための体制を企業会計審議会制定の「監査に関する品質管理基準」等に従って整備している旨の通知を受け、必要に応じて説明を求めています。

これらの結果を踏まえ、会計監査人の監査の方法及び結果は相当であると評価しております。

監査報酬の内容等

a. 監査公認会計士等に対する報酬

区分	前連結会計年度		当連結会計年度	
	監査証明業務に基づく報酬(千円)	非監査業務に基づく報酬(千円)	監査証明業務に基づく報酬(千円)	非監査業務に基づく報酬(千円)
提出会社	70,500		67,000	4,000
連結子会社				
計	70,500		67,000	4,000

(前連結会計年度における非監査業務の内容)
該当事項はありません。

(当連結会計年度における非監査業務の内容)
リースに関する会計基準の導入に関する助言業務であります。

b. 監査公認会計士等と同一のネットワークに対する報酬

区分	前連結会計年度		当連結会計年度	
	監査証明業務に基づく報酬(千円)	非監査業務に基づく報酬(千円)	監査証明業務に基づく報酬(千円)	非監査業務に基づく報酬(千円)
提出会社		1,560		11,434
連結子会社				
計		1,560		11,434

(前連結会計年度における非監査業務の内容)
一般事項に関わる税務助言及びM&Aに関する税務助言業務であります。

(当連結会計年度における非監査業務の内容)
一般事項に関わる税務助言、M&Aに関するデューデリジェンス業務及び税務助言業務であります。

c. その他の重要な監査証明業務に基づく報酬の内容

該当事項はありません。

d. 監査報酬の決定方針

監査報酬は、監査法人から提出を受けた監査計画の内容の検討を行い、監査役会の同意及び取締役会の決議上、監査報酬額を決定しております。

e. 監査役会が会計監査人の報酬等に同意した理由

監査役会は、社内関係部署及び会計監査人から必要な資料を入手し、過年度の監査実績、報酬の推移、職務遂行状況等を確認するとともに、監査時間及び報酬額の見積りの妥当性を十分に検討した結果、監査の品質を確保できる水準であると判断したことから、報酬等に同意しております。

(4) 【役員の報酬等】

役員の報酬等の額又はその算定方法の決定に関する方針に係る事項

1. 基本方針

当社の取締役の報酬の基本方針は以下の通りです。

- ・企業理念の実現、企業価値の継続的な向上、中長期的な成長等に資する報酬とする。
- ・市場性を踏まえたふさわしい報酬水準、適切なインセンティブになりうる報酬とする。
- ・透明性、客観性の高い決定プロセスを指向し、任意の指名・報酬委員会を設ける。

なお、個々の監査役の報酬は、それぞれの職責に応じた報酬額を監査役の協議により決定しています。

2. 報酬の構成について

取締役の報酬の構成は、「基本報酬」、短期インセンティブである「賞与」、中長期インセンティブである「株式報酬」とする。

- ・「基本報酬」は、個人別の職責の大きさに応じて決定する。
- ・「賞与」は市場性を参考にするとともに、成長性の指標である売上高、収益性の指標である経常利益の増減に連動させ、個人別の職責の大きさ等も加味して決定する。
- ・「株式報酬」は個人別の職責の大きさに応じて決定する。
- ・「基本報酬」とインセンティブである「賞与」及び「株式報酬」との割合は、企業規模等共通性のある企業群を参考に、それぞれが適切に機能するよう決定する。
- ・社外取締役については「基本報酬」のみ支給する。

3. 決定手続き等

- ・取締役個人別の報酬額については、取締役会にて決定する。但し、取締役会の決議に基づき、その決定を指名・報酬委員会に一任することができるものとし、この場合において、指名・報酬委員会は、株主総会で決議された報酬総額を限度とし、それぞれの職責、職務遂行実績、会社の業績等を考慮したうえで決定しています。
- ・「基本報酬」の支給時期は、社員の月例給与の支給時期と同じとする。
- ・「賞与」の支給時期は、年度業績が確定した後に年1回、社員への支給時期に合わせる。
- ・「株式報酬」の支給時期及び条件は、支給の都度、取締役会にて決定する。

指名・報酬委員会は8回開催し、取締役、監査役及び執行役員の人事、役員の報酬（基本報酬の改定、賞与・株式報酬を含む役員の個々の報酬等）等について、審議しました。

なお、当社は、取締役の報酬限度額を2006年6月23日開催の第24回定時株主総会において、年額3億5000万円以内と決議いただいております。当該決議に係る取締役は9名（うち社外取締役は1名）となります。

また、取締役（社外取締役を除く）に対する譲渡制限付株式報酬の限度額は、上記とは別枠で、2019年6月26日開催の第37回定時株主総会において、年額1億円以内と決議いただいております。なお、当該決議に係る取締役（社外取締役を除く）は6名となります。

監査役の報酬限度額は、2017年6月28日開催の第35回定時株主総会において、年額6000万円以内と決議いただいております。なお、当該決議に係る監査役は4名（うち社外監査役は2名）となります。

当事業年度の取締役の個人別の基本報酬及び賞与の額の決定については、決定の透明性を確保するため、取締役会の決議に基づき、社外取締役が半数を占める指名・報酬委員会に委任しております。指名・報酬委員会は、取締役の報酬決定の方針に基づき、個人別の報酬額について決定しております。取締役会は、その決定内容について、決定方針との整合性を含めた多面的な検討がなされていることから、決定方針に沿う内容として相当であると判断しております。なお、指名・報酬委員会の体制は、委員長を代表取締役会長執行役員の岡本利治氏が務め、委員として代表取締役社長執行役員の望月美佐緒氏、社外取締役の阿部奈美氏、虎山邦子氏、松井拓己氏及び谷口健太郎氏が参画しております。

役員区分ごとの報酬等の総額、報酬等の種類別の総額及び対象となる役員の員数

役員区分	報酬等の総額 (千円)	報酬等の種類別の総額(千円)			対象となる 役員の員数 (名)
		固定報酬	業績連動報酬		
		金銭報酬		非金銭報酬等	
		基本報酬	賞与	譲渡制限付株式報酬	
取締役 (社外取締役を除く)	167,631	134,505	27,079	6,047	5
監査役 (社外監査役を除く)	39,000	39,000			2
社外役員	31,200	31,200			6

役員ごとの報酬等の総額等

報酬等の総額が1億円以上である者が存在しないため、記載しておりません。

使用人兼務役員の使用人給与のうち、重要なもの

該当事項はありません。

業績連動報酬に係る指標について

業績連動報酬に係る指標については、当社の持続的成長に資する指標を選択しております。

役員報酬のうち、「賞与」については、成長性の指標である売上高、収益性の指標である経常利益の増減に連動させております。当連結会計年度における目標と実績は以下のとおりです。

指標	目標(百万円)	実績(百万円)
売上高	67,000	64,933
経常利益	1,400	795

(5) 【株式の保有状況】

投資株式の区分の基準及び考え方

当社は、単なる安定株主としての他社株式の保有は、コーポレートガバナンスの観点から行いません。他社株式の保有については、業務提携や同業他社の情報収集を目的として、業務の円滑な推進等のビジネス上のメリットがある場合に、純投資目的以外の投資株式として、その目的に必要な最低限の株式を保有します。

保有目的が純投資目的以外の目的である投資株式

a. 保有方針及び保有の合理性を検証する方法並びに個別銘柄の保有の適否に関する取締役会等における検証の内容

保有した株式については、必要に応じて、保有目的及びビジネス上のメリットを踏まえ、個別銘柄の保有の適否を取締役に検証しており、保有の必要性が薄れてきた場合に売却を検討します。

b. 銘柄数及び貸借対照表計上額

	銘柄数	貸借対照表計上額の 合計額(千円)
非上場株式	4	6,254
非上場株式以外の株式	3	25,303

(当事業年度において株式数が増加した銘柄)

	銘柄数	株式数の増加に係る取得 価額の合計額(千円)	株式数の増加の理由
非上場株式	1	5,000	PF I事業の特別目的会社への出資
非上場株式以外の株式			

(当事業年度において株式数が減少した銘柄)

	銘柄数	株式数の減少に係る売却 価額の合計額(千円)
非上場株式	1	42,510
非上場株式以外の株式		

c. 特定投資株式及びみなし保有株式の銘柄ごとの株式数、貸借対照表計上額等に関する情報

特定投資株式

銘柄	当事業年度	前事業年度	保有目的、業務提携等の概要 定量的な保有効果 及び株式数が増加した理由	当社の 株式の 保有の 有無
	株式数(株)	株式数(株)		
	貸借対照表 計上額 (千円)	貸借対照表 計上額 (千円)		
コナミグループ(株)	1,185	1,185	同業他社の情報収集を目的として保有しております。情報収集を目的にしているため、定量的な保有効果の計測はしていません。株主総会関連資料により、情報収集を行っております。	無
	22,911	20,832		
セントラルスポーツ(株)	1,000	1,000	同業他社の情報収集を目的として保有しております。情報収集を目的にしているため、定量的な保有効果の計測はしていません。株主総会関連資料により、情報収集を行っております。	無
	2,371	2,382		
(株)トゥエンティフォーセブンホールディングス	100	100	同業他社の情報収集を目的として保有しております。情報収集を目的にしているため、定量的な保有効果の計測はしていません。株主総会関連資料により、情報収集を行っております。	無
	20	30		

(注)コナミグループ(株)、セントラルスポーツ(株)及び(株)トゥエンティフォーセブンホールディングスは、貸借対照表計上額が資本金額の100分の1以下ですが、当社所有の上場株式3銘柄についても合わせて記載しております。

みなし保有株式

該当事項はありません。

保有目的が純投資目的である投資株式

該当事項はありません。

5 【従業員の状況等】

(1) 【人材戦略に関する基本方針等】

人材戦略に関する基本方針、従業員給与等の決定方針については、「第2 事業の状況 2 サステナビリティに関する考え方及び取組 (2) 戦略」に記載しております。

(2) 【従業員の状況】

連結会社の状況

(2026年3月31日現在)

セグメントの名称	従業員数(名)
スポーツクラブ運営事業	2,020(2,949)
合計	2,020(2,949)

(注)従業員数は就業人員であり、従業員数欄の(外書)は、有期社員及び臨時雇用者(月160時間換算)であります。なお、従業員数には、当社グループから当社グループ外への出向者5名は含んでおりません。

提出会社の状況

(2026年3月31日現在)

従業員数(名)	平均年齢(才)	平均勤続年数(年)	平均年間給与(千円)	平均年間給与の対前事業年度増減率(%)
1,883(2,906)	38.7	11.8	5,691	2.5

- (注) 1. 従業員数は就業人員であり、従業員数欄の(外書)は、有期社員及び臨時雇用者(月160時間換算)であります。なお、従業員数には、当社から当社外への出向者6名は含んでおりません。
2. 平均年間給与は、賞与及び基準外賃金を含んでおります。
3. 当社の報告セグメントは「スポーツクラブ運営事業」のみであるため、セグメントごとの従業員数の記載を省略しております。
4. 前事業年度末に比べ、従業員数が305名増加しておりますが、2025年4月1日付で当社を存続会社、(株)スポーツオアシスを消滅会社とする吸収合併を行ったことなどによるものであります。

労働組合の状況

提出会社は労働組合を結成しておりませんが、労使関係は円滑に推移しております。

連結子会社であるRENAISSANCE VIETNAM, INC.は労働組合を結成しており、2026年3月31日現在の組合員数は36名であります。なお、労使関係は円滑に推移しております。

管理職に占める女性労働者の割合、男性労働者の育児休業取得率及び労働者の男女の賃金の差異

提出会社

当事業年度				
管理職に占める女性労働者の割合(%) (注1)	男性労働者の育児休業取得率(%) (注2)	労働者の男女の賃金差異(%) (注1.3)		
		全労働者	正規雇用労働者	有期社員及び臨時雇用者
22.0	100.0	75.4	85.6	95.9

- (注) 1. 「女性の職業生活における活躍の推進に関する法律」(平成27年法律第64号)の規定に基づき算出したものであります。
2. 「育児休業、介護休業等育児又は家族介護を行う労働者の福祉に関する法律」(平成3年法律第76号)の規定に基づき、「育児休業、介護休業等育児又は家族介護を行う労働者の福祉に関する法律施行規則」(平成3年労働省令第25号)第71条6第1号における育児休業等の取得割合を算出したものであります。
3. 当連結会計年度の年間平均賃金(基本給、超過労働に対する報酬、賞与等を含み、退職手当等を除く。)を基に、男性の賃金に対する女性の賃金の割合を算出したものであります。また、臨時雇用者については、正社員の所定労働時間(1日8時間)で換算した人員数を基に平均年間賃金を算出しています。

第5 【経理の状況】

1 連結財務諸表及び財務諸表の作成方法について

(1) 当社の連結財務諸表は、「連結財務諸表の用語、様式及び作成方法に関する規則」(昭和51年大蔵省令第28号)に基づいて作成しております。

(2) 当社の財務諸表は、「財務諸表等の用語、様式及び作成方法に関する規則」(昭和38年大蔵省令第59号。以下「財務諸表等規則」という。)に基づいて作成しております。

また、当社は、特例財務諸表提出会社に該当し、財務諸表等規則第127条の規定により財務諸表を作成していません。

2 監査証明について

当社は、金融商品取引法第193条の2第1項の規定に基づき、連結会計年度(2025年4月1日から2026年3月31日まで)の連結財務諸表及び事業年度(2025年4月1日から2026年3月31日まで)の財務諸表について、有限責任監査法人トーマツにより監査を受けております。

3 連結財務諸表等の適正性を確保するための特段の取組について

当社は、連結財務諸表等の適正性を確保するための特段の取組を行っております。具体的には、会計基準等の内容を適切に把握できる体制を整備するため、公益財団法人財務会計基準機構へ加入し、適宜、会計基準に関する情報の収集に努めております。

1 【連結財務諸表等】

(1) 【連結財務諸表】

【連結貸借対照表】

(単位：千円)

	前連結会計年度 (2025年3月31日)	当連結会計年度 (2026年3月31日)
資産の部		
流動資産		
現金及び預金	7,680,354	8,570,778
受取手形	28,085	37,519
売掛金	2,379,089	2,238,549
リース投資資産	25,196	25,839
商品	803,643	754,882
貯蔵品	114,747	62,392
その他	1,572,960	2,433,469
貸倒引当金	12,918	10,500
流動資産合計	12,591,159	14,112,931
固定資産		
有形固定資産		
建物及び構築物	24,671,021	25,395,769
減価償却累計額	15,579,293	16,240,639
建物及び構築物(純額)	9,091,727	9,155,129
機械装置及び運搬具	2,884,685	3,007,264
減価償却累計額	2,232,825	2,278,155
機械装置及び運搬具(純額)	651,860	729,108
工具、器具及び備品	5,599,487	5,690,978
減価償却累計額	4,346,688	4,667,275
工具、器具及び備品(純額)	1,252,799	1,023,702
土地	1,162,887	1,748,693
リース資産	20,232,249	18,754,573
減価償却累計額	7,161,879	6,750,607
リース資産(純額)	13,070,369	12,003,966
建設仮勘定	257,719	256,423
有形固定資産合計	25,487,364	24,917,025
無形固定資産		
のれん	883,132	1,545,833
顧客関連資産	592,285	493,571
その他	487,711	524,882
無形固定資産合計	1,963,129	2,564,287
投資その他の資産		
投資有価証券	42,198	31,557
長期貸付金	410,174	362,982
敷金及び保証金	12,317,705	11,938,213
繰延税金資産	1,973,577	2,568,704
その他	641,170	545,806
投資その他の資産合計	15,384,826	15,447,265
固定資産合計	42,835,321	42,928,578
繰延資産		
株式交付費	5,814	
社債発行費	3,300	2,100
繰延資産合計	9,114	2,100
資産合計	55,435,594	57,043,609

(単位：千円)

	前連結会計年度 (2025年3月31日)	当連結会計年度 (2026年3月31日)
負債の部		
流動負債		
買掛金	133,128	78,766
短期借入金	4,200,000	5,500,000
1年内返済予定の長期借入金	2,220,584	2,243,408
リース債務	991,963	1,033,234
未払金	2,608,396	2,464,439
未払法人税等	502,376	466,851
前受金	455,935	394,344
賞与引当金	1,131,581	1,385,216
役員賞与引当金	31,332	27,079
店舗閉鎖損失引当金		292,890
資産除去債務		696,624
その他	3,310,715	2,777,877
流動負債合計	15,586,013	17,360,731
固定負債		
転換社債型新株予約権付社債	1,499,988	1,499,988
長期借入金	5,318,053	6,707,382
リース債務	14,781,738	13,813,954
店舗閉鎖損失引当金		149,345
退職給付に係る負債	1,248,756	1,240,360
資産除去債務	2,407,034	3,616,656
その他	2,475,510	2,965,749
固定負債合計	27,731,080	29,993,437
負債合計	43,317,093	47,354,168
純資産の部		
株主資本		
資本金	3,210,356	3,210,356
資本剰余金	5,813,447	5,716,947
利益剰余金	5,688,784	3,316,311
自己株式	2,506,960	2,486,838
株主資本合計	12,205,628	9,756,776
その他の包括利益累計額		
その他の有価証券評価差額金	14,256	15,685
為替換算調整勘定	183,224	205,964
退職給付に係る調整累計額	70,167	111,270
その他の包括利益累計額合計	98,800	79,009
新株予約権	11,673	11,673
純資産合計	12,118,500	9,689,440
負債純資産合計	55,435,594	57,043,609

【連結損益計算書及び連結包括利益計算書】

【連結損益計算書】

(単位：千円)

	前連結会計年度 (自 2024年 4月 1日 至 2025年 3月 31日)	当連結会計年度 (自 2025年 4月 1日 至 2026年 3月 31日)
売上高	1 63,737,043	1 64,933,693
売上原価	58,058,571	59,489,041
売上総利益	5,678,472	5,444,651
販売費及び一般管理費	2 3,731,614	2 3,878,778
営業利益	1,946,858	1,565,873
営業外収益		
受取利息	11,325	22,268
受取配当金	203	261
為替差益		21,291
助成金収入	2,566	26,716
転リース差益	10,320	10,316
受取手数料	275	759
受取補償金	12,327	
補助金収入	19,972	362
その他	51,305	42,590
営業外収益合計	108,296	124,566
営業外費用		
支払利息	755,589	848,031
為替差損	50,998	
その他	23,612	47,337
営業外費用合計	830,199	895,369
経常利益	1,224,954	795,071
特別利益		
固定資産売却益	3 28	3 1,306
固定資産受贈益	158,855	
投資有価証券売却益		24,810
受取補償金		4 500,000
特別利益合計	158,884	526,116
特別損失		
固定資産除却損	5 47,156	5 81,016
減損損失	6 281,220	6 3,056,500
店舗閉鎖損失引当金繰入額		442,235
商品廃棄損	49,815	
その他	2,742	17,503
特別損失合計	380,934	3,597,256
税金等調整前当期純利益又は 税金等調整前当期純損失()	1,002,905	2,276,069
法人税、住民税及び事業税	530,177	445,336
法人税等調整額	293,272	614,659
法人税等合計	236,904	169,323
当期純利益又は当期純損失()	766,000	2,106,745
親会社株主に帰属する当期純利益又は 親会社株主に帰属する当期純損失()	766,000	2,106,745

【連結包括利益計算書】

(単位：千円)

	前連結会計年度 (自 2024年4月1日 至 2025年3月31日)	当連結会計年度 (自 2025年4月1日 至 2026年3月31日)
当期純利益又は当期純損失()	766,000	2,106,745
その他の包括利益		
その他有価証券評価差額金	5,908	1,429
為替換算調整勘定	30,690	22,740
退職給付に係る調整額	91,802	41,102
その他の包括利益合計	¹ 128,400	¹ 19,791
包括利益	894,401	2,086,953
(内訳)		
親会社株主に係る包括利益	894,401	2,086,953
非支配株主に係る包括利益		

【連結株主資本等変動計算書】

前連結会計年度(自 2024年 4月 1日 至 2025年 3月31日)

(単位：千円)

	株主資本				
	資本金	資本剰余金	利益剰余金	自己株式	株主資本合計
当期首残高	3,210,356	5,813,491	5,131,689	2,514,753	11,640,783
当期変動額					
剰余金の配当			208,905		208,905
親会社株主に帰属する 当期純利益			766,000		766,000
自己株式の処分		43		7,793	7,749
株主資本以外の項目の 当期変動額(純額)					
当期変動額合計		43	557,095	7,793	564,845
当期末残高	3,210,356	5,813,447	5,688,784	2,506,960	12,205,628

	その他の包括利益累計額				新株予約権	純資産合計
	その他有価証券 評価差額金	為替換算調整 勘定	退職給付に係る 調整累計額	その他の 包括利益 累計額合計		
当期首残高	8,348	213,914	21,634	227,201	11,673	11,425,255
当期変動額						
剰余金の配当						208,905
親会社株主に帰属する 当期純利益						766,000
自己株式の処分						7,749
株主資本以外の項目の 当期変動額(純額)	5,908	30,690	91,802	128,400		128,400
当期変動額合計	5,908	30,690	91,802	128,400		693,245
当期末残高	14,256	183,224	70,167	98,800	11,673	12,118,500

当連結会計年度(自 2025年 4月 1日 至 2026年 3月31日)

(単位：千円)

	株主資本				
	資本金	資本剰余金	利益剰余金	自己株式	株主資本合計
当期首残高	3,210,356	5,813,447	5,688,784	2,506,960	12,205,628
当期変動額					
剰余金の配当			265,727		265,727
親会社株主に帰属する 当期純損失()			2,106,745		2,106,745
自己株式の処分		166		20,121	20,287
非支配株主との取引に 係る親会社の持分変動		96,666			96,666
株主資本以外の項目の 当期変動額(純額)					
当期変動額合計		96,500	2,372,472	20,121	2,448,851
当期末残高	3,210,356	5,716,947	3,316,311	2,486,838	9,756,776

	その他の包括利益累計額				新株予約権	純資産合計
	その他有価証券 評価差額金	為替換算調整 勘定	退職給付に係る 調整累計額	その他の 包括利益 累計額合計		
当期首残高	14,256	183,224	70,167	98,800	11,673	12,118,500
当期変動額						
剰余金の配当						265,727
親会社株主に帰属する 当期純損失()						2,106,745
自己株式の処分						20,287
非支配株主との取引に 係る親会社の持分変動						96,666
株主資本以外の項目の 当期変動額(純額)	1,429	22,740	41,102	19,791		19,791
当期変動額合計	1,429	22,740	41,102	19,791		2,429,060
当期末残高	15,685	205,964	111,270	79,009	11,673	9,689,440

【連結キャッシュ・フロー計算書】

(単位：千円)

	前連結会計年度 (自 2024年 4月 1日 至 2025年 3月31日)	当連結会計年度 (自 2025年 4月 1日 至 2026年 3月31日)
営業活動によるキャッシュ・フロー		
税金等調整前当期純利益又は 税金等調整前当期純損失()	1,002,905	2,276,069
減価償却費	3,133,516	3,390,050
のれん償却額	84,266	100,159
減損損失	281,220	3,056,500
退職給付に係る負債の増減額(は減少)	18,190	32,194
長期未払金の増減額(は減少)	113,843	95,210
賞与引当金の増減額(は減少)	122,982	249,382
店舗閉鎖損失引当金の増減額(は減少)	21,705	442,235
投資有価証券売却損益(は益)		24,810
固定資産売却損益(は益)	28	1,306
固定資産受贈益	158,855	
固定資産除却損	47,156	81,016
受取利息及び受取配当金	11,528	22,530
受取補償金	12,327	500,000
支払利息	755,589	848,031
売上債権の増減額(は増加)	211,240	219,910
棚卸資産の増減額(は増加)	113,602	101,115
前払費用の増減額(は増加)	79,761	7,547
仕入債務の増減額(は減少)	45,240	54,362
未払金の増減額(は減少)	33,391	179,814
未払費用の増減額(は減少)	51,035	36,000
前受金の増減額(は減少)	148,052	83,949
未払消費税等の増減額(は減少)	379,856	483,307
長期預り保証金の増減額(は減少)	96,533	516,404
その他	175,996	141,894
小計	4,709,803	5,485,991
利息及び配当金の受取額	3,774	15,567
利息の支払額	758,219	841,270
法人税等の支払額又は還付額(は支払)	444,996	537,875
営業活動によるキャッシュ・フロー	3,510,362	4,122,413

(単位：千円)

	前連結会計年度 (自 2024年 4月 1日 至 2025年 3月 31日)	当連結会計年度 (自 2025年 4月 1日 至 2026年 3月 31日)
投資活動によるキャッシュ・フロー		
投資有価証券の取得による支出		5,000
投資有価証券の売却による収入		42,510
有形固定資産の取得による支出	3,194,427	3,726,191
有形固定資産の売却による収入	28	1,552
無形固定資産の取得による支出	233,838	256,545
敷金及び保証金の差入による支出	489,823	87,756
敷金及び保証金の回収による収入	553,762	158,085
長期貸付けによる支出	39,411	
長期貸付金の回収による収入	59,674	57,697
連結の範囲の変更を伴う子会社株式の取得による支出		3 592,540
子会社株式の取得価額調整による収入	218,727	
その他	33,611	8,457
投資活動によるキャッシュ・フロー	3,158,918	4,399,731
財務活動によるキャッシュ・フロー		
短期借入金の純増減額 (は減少)	1,800,000	1,296,700
長期借入れによる収入	3,000,000	3,862,000
長期借入金の返済による支出	2,513,084	2,657,576
リース債務の返済による支出	999,540	968,710
自己株式の処分による収入	7,749	20,287
配当金の支払額	208,893	265,552
連結の範囲の変更を伴わない子会社株式の取得による支出		96,666
財務活動によるキャッシュ・フロー	1,086,231	1,190,482
現金及び現金同等物に係る換算差額	30,690	22,740
現金及び現金同等物の増減額 (は減少)	1,468,365	890,424
現金及び現金同等物の期首残高	6,211,989	7,680,354
現金及び現金同等物の期末残高	1 7,680,354	1 8,570,778

【注記事項】

(連結財務諸表作成のための基本となる重要な事項)

1. 連結の範囲に関する事項

すべての子会社を連結の対象としており、その内容は次のとおりです。

連結子会社の数 3社

連結子会社の名称 (株)風の風

(株)BEACH TOWN

RENAISSANCE VIETNAM, INC. (ベトナム国)

(注) 連結の範囲に含めておりました(株)スポーツオアシスは、2025年4月1日を効力発生日とした当社を存続会社とする吸収合併により消滅しております。

また、2025年12月1日付で(株)風の風を連結子会社化しております。

2. 持分法の適用に関する事項

(1) 持分法を適用している非連結子会社及び関連会社

該当事項はありません。

(2) 持分法を適用していない非連結子会社及び関連会社

該当事項はありません。

3. 連結子会社の事業年度等に関する事項

連結子会社の決算日は、連結決算日と一致しております。

4. 会計方針に関する事項

(1) 重要な資産の評価基準及び評価方法

有価証券

その他有価証券

市場価格のない株式等以外のもの

決算日の市場価格等に基づく時価法

(評価差額は全部純資産直入法により処理し、売却原価は移動平均法により算定)

市場価格のない株式等

移動平均法による原価法

棚卸資産

商品

主として月次総平均法による原価法

(貸借対照表価額については収益性の低下に基づき簿価を切下げる方法)

貯蔵品

個別原価法

(2) 重要な減価償却資産の減価償却の方法

有形固定資産(リース資産を除く)

当社は、定率法を採用しております。ただし、1998年4月1日以降に取得した建物(建物附属設備は除く)並びに2016年4月1日以降に取得した建物附属設備及び構築物、及び在外連結子会社は定額法を採用しております。なお、主な耐用年数は、建物が2~47年、構築物が2~42年であります。

無形固定資産

自社利用のソフトウェアについては、社内における利用可能期間(5年)に基づく定額法を採用しております。なお、のれんについては、12~20年の定額法を採用しております。また、顧客関連資産については、その効果の及ぶ期間(7年)に基づく定額法を採用しております。

リース資産

所有権移転ファイナンス・リース取引に係るリース資産

自己所有の固定資産に適用する減価償却方法と同一の方法を採用しております。

所有権移転外ファイナンス・リース取引に係るリース資産

リース期間を耐用年数とした定額法によっております。残存価額については、リース契約上に残価保証の取決めがある場合は当該残価保証額とし、それ以外の場合は零としております。なお、所有権移転外ファイナンス・リース取引のうち、リース取引開始日が2008年3月31日以前のものについては、通常の賃貸借取引に係る方法に準じた会計処理によっております。

(3) 重要な繰延資産の処理方法

株式交付費

株式交付の時から3年間にわたり均等償却しております。

社債発行費

社債償還期間(5年間)にわたり均等償却しております。

(4) 重要な引当金の計上基準

貸倒引当金

期末に有する金銭債権の貸倒による損失に備えるため、一般債権については貸倒実績率により、貸倒懸念債権等の特定の債権については個別に回収可能性を勘案し、回収不能見込額を計上しております。

賞与引当金

従業員に対して支給する賞与の支出に充てるため、支給見込額に基づき計上しております。

役員賞与引当金

役員に対して支給する賞与の支出に充てるため、支給見込額に基づき計上しております。

店舗閉鎖損失引当金

施設の閉鎖に伴い発生する損失に備えるため、閉鎖の決定した施設について将来発生すると見込まれる損失額を計上しております。

(5) 退職給付に係る会計処理の方法

退職給付に係る負債は、従業員の退職給付に備えるため、当連結会計年度末における退職給付債務の見込額に基づき、当連結会計年度末に発生していると認められる額を計上しております。

退職給付見込額の期間帰属方法

退職給付債務の算定にあたり、退職給付見込額の期間帰属方法については給付算定式基準によっております。

数理計算上の差異の費用処理方法

数理計算上の差異は、各期の発生時における従業員の平均残存勤務期間以内の一定の年数(6~8年)による按分額をそれぞれ発生の翌連結会計年度より損益処理しております。

未認識数理計算上の差異については、税効果を調整の上、純資産の部におけるその他の包括利益累計額の退職給付に係る調整累計額に計上しております。

(6) 重要な収益及び費用の計上基準

(収益の計上基準)

当社グループは、以下の5ステップアプローチに基づき、顧客への財又はサービスの移転との交換により、その権利を得ると見込む対価を反映した金額で収益を認識しております。なお、当社グループが認識した収益に係る対価は、通常、履行義務の充足から1年以内に受領しており、重大な金融要素は含んでおりません。

ステップ1：顧客との契約を識別する。

ステップ2：契約における履行義務を識別する。

ステップ3：取引価格を算定する。

ステップ4：取引価格を契約における別個の履行義務へ配分する。

ステップ5：履行義務を充足した時点で(又は充足するにつれて)収益を認識する。

スポーツ施設利用サービスによる収益

スポーツ施設利用サービスについては、主にスポーツクラブ施設の利用に伴う月額会費収入(以下「会費収入」)からなります。会費収入は、顧客に対して契約に基づく施設利用サービスを提供することによって履行義務が充足されると判断し、サービスの提供時点で定額料金及びオプションサービス料に基づき収益を認識しております。

業務受託契約による収益

業務受託契約による収益については、主に顧客が所有する施設を契約期間にわたり、管理・運営する業務を受託しております。そのため、管理・運営業務を提供することによって履行義務が充足されると判断し、業務提供時点で契約受託料に基づき収益を認識しております。

介護リハビリサービスによる収益

介護リハビリサービスについては、主にリハビリ特化型デイサービス「元氣ジム」の施設利用に伴う収益により構成されております。当該サービスは、顧客に対して契約に基づくリハビリサービスを提供することによって履行義務が充足されると判断し、サービスの提供時点で利用実績に基づき収益を認識しております。

ホームフィットネス事業による収益

ホームフィットネス事業については、主に家庭用運動機器の通信販売や卸売販売による収益により構成されております。当該取引は、出荷時から当該商品の支配が顧客に移転される時までの期間が通常の期間であることから、出荷時に収益を認識しております。

(7) 重要な外貨建の資産又は負債の本邦通貨への換算基準

外貨建金銭債権債務は、連結決算日の直物為替相場により円貨に換算し、換算差額は損益として処理しております。なお、在外子会社の資産及び負債は、連結決算日の直物為替相場により円貨に換算し、収益及び費用は、期中平均相場により円貨に換算し、換算差額は純資産の部における為替換算調整勘定に含めております。

(8) 連結キャッシュ・フロー計算書における資金の範囲

手許資金、随時引き出し可能な預金及び容易に換金可能であり、かつ、価値の変動について僅少なりスクしか負わない取得日から3ヶ月以内に償還期限の到来する短期投資からなっております。

(重要な会計上の見積り)

1. 固定資産の減損

(1) 当連結会計年度の連結財務諸表に計上した金額

(千円)

	前連結会計年度末残高	当連結会計年度末残高
有形固定資産	25,487,364	24,917,025
無形固定資産	1,963,129	2,564,287
減損損失	281,220	3,056,500

(2) 識別した項目に係る重要な会計上の見積りの内容に関する情報

当社は、スポーツクラブの運営事業を営むために、建物及び構築物やリース資産などの固定資産を多数保有しています。

当該スポーツクラブ運営事業の一部資産グループについては、当連結会計年度において、「連結財務諸表 注記事項(連結損益計算書関係) 6 減損損失」に記載しているように、使用価値を回収可能価額として、減損損失を認識しています。

この使用価値は、減損の兆候が見られるグルーピングにおいて個別の状況をふまえ算出しています。なお、5カ年を超える期間の業績予測については、当連結会計年度において継続成長率を0.0%として設定しています。

当社は、社会経済活動の正常化が進む中、金利の上昇をはじめ一定期間物価高等のインフレが見込まれるものの、国や経済団体が後押しする賃上げの促進等により消費活動は徐々に活発化していくと予測しています。また、平均寿命が伸びていくなかで、健康を維持し介護を必要としない生活を続けたい(健康寿命の延伸)という意識が高まり、フィットネス業界の位置づけはさらに重要になると予測しています。

しかしながら、新たな感染症の流行や中東情勢の不安定化に伴う光熱費等の施設運営に関する費用の高騰など、事業環境が大きく変化しこれらの見積りにおいて用いた仮定の見直しが必要になった場合、翌連結会計年度において、追加の減損損失を認識する可能性があります。

2. 繰延税金資産の回収可能性

(1) 当連結会計年度の連結財務諸表に計上した金額

繰延税金資産の金額は、「連結財務諸表 注記事項（税効果会計関係）」の1に記載の金額と同一であります。

(2) 識別した項目に係る重要な会計上の見積りの内容に関する情報

当社は、連結財務諸表に計上した繰延税金資産のうち、税務上の繰越欠損金に係る重要な繰延税金資産716,851千円を計上しております。

当該繰延税金資産を計上した税務上の繰越欠損金は、2021年3月期において、新型コロナウイルス感染症の流行及びその対策のための地方自治体からの休業要請等が業績に影響したことで、税引前当期純損失を10,139,015千円計上したことにより生じたものであります。

この繰越欠損金については、取締役会により承認された今後5カ年の業績予測に基づく将来課税所得（税務上の繰越欠損金控除前）の見積り額に基づき、税務上の繰越欠損金の控除見込み年度及び控除見込み額のスケジューリングを行い、回収が見込まれる額を繰延税金資産として計上しています。その結果、税務上の繰越欠損金に係る評価性引当額938,452千円を控除した716,851千円が繰延税金資産の金額に含まれています。

当社は、社会経済活動の正常化が進む中、金利の上昇をはじめ一定期間物価高等のインフレが見込まれるものの、国や経済団体が後押しする賃上げの促進等により消費活動は徐々に活発化していくと予測しています。また、平均寿命が伸びていくなかで、健康を維持し介護を必要としない生活を続けたい（健康寿命の延伸）という意識が高まり、フィットネス業界の位置づけはさらに重要になると予測しています。

しかしながら、新たな感染症の流行や中東情勢の不安定化に伴う光熱費等の施設運営に関する費用の高騰など、事業環境が大きく変化しこれらの見積りにおいて用いた仮定の見直しが必要になった場合、翌連結会計年度において、繰延税金資産の取り崩しが発生する可能性があります。

(会計方針の変更)

(棚卸資産の評価方法の変更)

当社における商品の評価方法は、従来、主として売価還元法による原価法（貸借対照表価額については収益性の低下に基づき簿価を切下げの方法）を採用しておりましたが、当連結会計年度より主として月次総平均法による原価法（貸借対照表価額については収益性の低下に基づき簿価を切下げの方法）に変更しております。

当該変更は、2025年4月1日に当社の連結子会社であった㈱スポーツオアシスを吸収合併したことを契機に、原価管理方法の統一とより精緻な期間損益計算を実現することを目的として、棚卸資産の評価に用いるシステム改修を行ったことに伴うものであります。

なお、この変更による影響額は軽微であるため、遡及適用は行っておりません。

(未適用の会計基準等)

- ・「リースに関する会計基準」（企業会計基準第34号 2024年9月13日）
- ・「リースに関する会計基準の適用指針」（企業会計基準適用指針第33号 2024年9月13日）

ほか、関連する企業会計基準、企業会計基準適用指針、実務対応報告及び移管指針の改正

(1) 概要

国際的な会計基準と同様に、借手のすべてのリースについて資産・負債を計上する等の取扱いを定めるもの。

(2) 適用予定日

2028年3月期の期首より適用予定であります。

(3) 当該会計基準等の適用による影響

「リースに関する会計基準」等の適用による連結財務諸表に与える影響額については、現時点で評価中であり、ます。

- ・「後発事象に関する会計基準」(企業会計基準第41号 2026年1月9日 企業会計基準委員会)
- ・「後発事象に関する会計基準の適用指針」(企業会計基準適用指針第35号 2026年1月9日 企業会計基準委員会)

(1) 概要

「後発事象に関する会計基準」等は、後発事象の定義、会計処理及び開示等を取り扱う包括的な会計基準を設定することを優先的な課題とし、日本公認会計士協会 監査・保証基準委員会 監査基準報告書560実務指針第1号「後発事象に関する監査上の取扱い」で示されている会計に関する内容を原則として踏襲して企業会計基準委員会に移管することを基本的な方針として、表現の見直し及び後発事象の評価期間の整理を行うとともに、財務諸表の公表の承認に関する注記を新たに求める等、後発事象に関する会計処理及び開示について定めたものであります。

(2) 適用予定日

2028年3月期の期首より適用予定であります。

(会計上の見積りの変更)

(資産除去債務の見積りの変更)

当連結会計年度において、不動産賃貸借契約及び定期借地契約に伴う原状回復義務等として計上していた資産除去債務について、直近の原状回復費用実績等の新たな情報の入手に伴い、一部の契約についてスポーツクラブ設備の見積り変更を行いました。

この見積りの変更による増加額1,822,716千円を有形固定資産及び資産除去債務に加算しております。

なお、この変更に伴って計上した有形固定資産については、1,811,427千円を減損損失として計上しており、当該見積りの変更により、当連結会計年度の税金等調整前当期純損失が1,811,427千円増加しております。

(連結貸借対照表関係)

該当事項はありません。

(連結損益計算書関係)

1 顧客との契約から生じる収益

売上高については、顧客との契約から生じる収益及びそれ以外の収益を区分して記載しておりません。顧客との契約から生じる収益の金額は、「連結財務諸表 注記事項(収益認識関係) 1. 顧客との契約から生じる収益を分割した情報」に記載しております。

2 販売費及び一般管理費のうち主要な費用及び金額は、次のとおりであります。

	前連結会計年度 (自 2024年4月1日 至 2025年3月31日)	当連結会計年度 (自 2025年4月1日 至 2026年3月31日)
従業員給料及び賞与	999,085千円	982,691千円
事業税	330,096千円	436,276千円
減価償却費	208,654千円	198,222千円
のれん償却額	84,266千円	100,159千円
賞与引当金繰入額	114,534千円	128,760千円
役員賞与引当金繰入額	31,332千円	27,079千円

3 固定資産売却益の内訳

	前連結会計年度 (自 2024年4月1日 至 2025年3月31日)	当連結会計年度 (自 2025年4月1日 至 2026年3月31日)
機械装置及び運搬具	28千円	973千円
工具、器具及び備品		332千円
計	28千円	1,306千円

4 受取補償金

前連結会計年度(自 2024年4月1日 至 2025年3月31日)

該当事項はありません。

当連結会計年度(自 2025年4月1日 至 2026年3月31日)

賃借店舗の賃貸借契約解約に伴い発生したものであります。

5 固定資産除却損の内訳

	前連結会計年度 (自 2024年4月1日 至 2025年3月31日)	当連結会計年度 (自 2025年4月1日 至 2026年3月31日)
建物及び構築物	20,020千円	64,926千円
機械装置及び運搬具	6,470千円	9,081千円
工具、器具及び備品	9,528千円	7,009千円
リース資産	286千円	0千円
ソフトウェア	10,622千円	0千円
その他(無形固定資産)	229千円	
計	47,156千円	81,016千円

6 減損損失

当社グループは、以下の資産グループについて減損損失を計上しております。

前連結会計年度(自 2024年4月1日 至 2025年3月31日)

(1) 減損損失を認識した資産グループ

用途	種類	場所	クラブ等の数
スポーツクラブ設備	建物及び構築物他	北海道	1
スポーツクラブ設備	建物及び構築物他	新潟県	1
スポーツクラブ設備	建物及び構築物他	千葉県	1
スポーツクラブ設備	建物及び構築物他	東京都	5
スポーツクラブ設備	建物及び構築物他	神奈川県	5
スポーツクラブ設備	建物及び構築物他	大阪府	5

(2) 減損損失を認識するに至った経緯

営業活動から生じるキャッシュ・フローが継続してマイナスであるクラブ及び閉鎖の意思決定を行ったクラブの設備の帳簿価額を回収可能額まで減額し、当該減少額を減損損失として特別損失に計上しております。

(3) 減損損失の金額

建物及び構築物	155,580千円
機械装置及び運搬具	5,378千円
工具、器具及び備品	101,312千円
リース資産	15,565千円
ソフトウェア	40千円
その他(無形固定資産)	1,743千円
リース資産減損勘定	1,600千円
計	281,220千円

(4) 資産のグルーピングの方法

当社グループはキャッシュ・フローを生み出す最小単位として、クラブを基礎として、また、のれんについては、原則として会社単位を基準としてグルーピングを行っております。

(5) 回収可能価額の算定方法

スポーツクラブの設備については、回収可能価額は使用価値により測定しており、将来キャッシュ・フローが見込めないため、零として評価しております。

当連結会計年度(自 2025年4月1日 至 2026年3月31日)

(1) 減損損失を認識した資産グループ

用途	種類	場所	クラブ等の数
スポーツクラブ設備	機械装置及び運搬具他	北海道	1
スポーツクラブ設備	建物及び構築物他	千葉県	2
スポーツクラブ設備	建物及び構築物他	埼玉県	2
スポーツクラブ設備	建物及び構築物他	東京都	10
スポーツクラブ設備	建物及び構築物他	神奈川県	7
スポーツクラブ設備	建物及び構築物他	静岡県	1
スポーツクラブ設備	工具、器具及び備品	京都府	1
スポーツクラブ設備	建物及び構築物他	大阪府	9
スポーツクラブ設備	建物及び構築物他	兵庫県	1
スポーツクラブ設備	建物及び構築物他	香川県	1
スポーツクラブ設備	建物及び構築物他	福岡県	2
スポーツクラブ設備	建物及び構築物他	長崎県	1

(2) 減損損失を認識するに至った経緯

営業活動から生じるキャッシュ・フローが継続してマイナスであるクラブ及び閉鎖の意思決定を行ったクラブの設備の帳簿価額を回収可能額まで減額し、当該減少額を減損損失として特別損失に計上しております。

(3) 減損損失の金額

建物及び構築物	2,632,707千円
機械装置及び運搬具	106,885千円
工具、器具及び備品	141,159千円
リース資産	0千円
ソフトウェア	0千円
長期前払費用	239千円
リース資産減損勘定	175,508千円
計	3,056,500千円

(4) 資産のグルーピングの方法

当社グループはキャッシュ・フローを生み出す最小単位として、クラブを基礎として、また、のれんについては、原則として会社単位を基準としてグルーピングを行っております。

(5) 回収可能価額の算定方法

スポーツクラブの設備については、回収可能価額は使用価値により測定しており、将来キャッシュ・フローが見込めないため、零として評価しております。

(連結包括利益計算書関係)

1 その他の包括利益に係る組替調整額並びに法人税等及び税効果額

	前連結会計年度 (自 2024年4月1日 至 2025年3月31日)	当連結会計年度 (自 2025年4月1日 至 2026年3月31日)
その他有価証券評価差額金		
当期発生額	8,513千円	2,059千円
法人税等及び税効果調整前	8,513千円	2,059千円
法人税等及び税効果額	2,605千円	630千円
その他有価証券評価差額金	5,908千円	1,429千円
為替換算調整勘定		
当期発生額	30,690千円	22,740千円
退職給付に係る調整額		
当期発生額	121,654千円	61,689千円
組替調整額	11,564千円	1,684千円
法人税等及び税効果調整前	133,218千円	60,004千円
法人税等及び税効果額	41,416千円	18,902千円
退職給付に係る調整額	91,802千円	41,102千円
その他の包括利益合計	128,400千円	19,791千円

(連結株主資本等変動計算書関係)

前連結会計年度(自 2024年4月1日 至 2025年3月31日)

1 発行済株式に関する事項

株式の種類	当連結会計年度期首	増加	減少	当連結会計年度末
普通株式(株)	21,379,000			21,379,000
A種種類株式(株)	2,092,000			2,092,000
合計(株)	23,471,000			23,471,000

2 自己株式に関する事項

株式の種類	当連結会計年度期首	増加	減少	当連結会計年度末
普通株式(株)	2,490,706		7,719	2,482,987

(注) 普通株式の減少は、譲渡制限付株式報酬としての自己株式の処分によるものであります。

3 新株予約権等に関する事項

会社名	内訳	目的となる株式の種類	目的となる株式の数(株)				当連結会計年度末残高(千円)
			当連結会計年度期首	増加	減少	当連結会計年度末	
提出会社	第2回新株予約権	普通株式	1,569,000			1,569,000	11,673
提出会社	第1回無担保転換社債型新株予約権付社債	普通株式	1,569,000			1,569,000	(注) 2、3
合計			3,138,000			3,138,000	11,673

(注) 1. 目的となる株式の数は、新株予約権が権利行使されたものと仮定した場合における株式数を記載しております。

2. 第1回無担保転換社債型新株予約権付社債については、一括法によっております。

3. 第1回無担保転換社債型新株予約権付社債は、権利行使期間の初日が到来していません。

4 配当に関する事項

(1) 配当金支払額

決議	株式の種類	配当金の総額(千円)	1株当たり配当額(円)	基準日	効力発生日
2024年5月17日取締役会	普通株式	132,218	7.00	2024年3月31日	2024年6月6日
2024年5月17日取締役会	A種種類株式	9,999	4.78	2024年3月31日	2024年6月6日
2024年11月8日取締役会	普通株式	56,688	3.00	2024年9月30日	2024年12月9日
2024年11月8日取締役会	A種種類株式	9,999	4.78	2024年9月30日	2024年12月9日

(2) 基準日が当連結会計年度に属する配当のうち、配当の効力発生日が翌連結会計年度となるもの

決議	株式の種類	配当の原資	配当金の総額(千円)	1株当たり配当額(円)	基準日	効力発生日
2025年5月23日取締役会	普通株式	利益剰余金	170,064	9.00	2025年3月31日	2025年6月11日
2025年5月23日取締役会	A種種類株式	利益剰余金	9,999	4.78	2025年3月31日	2025年6月11日

当連結会計年度(自 2025年4月1日 至 2026年3月31日)

1 発行済株式に関する事項

株式の種類	当連結会計年度期首	増加	減少	当連結会計年度末
普通株式(株)	21,379,000			21,379,000
A種種類株式(株)	2,092,000			2,092,000
合計(株)	23,471,000			23,471,000

2 自己株式に関する事項

株式の種類	当連結会計年度期首	増加	減少	当連結会計年度末
普通株式(株)	2,482,987		19,242	2,463,745

(注) 普通株式の減少は、譲渡制限付株式報酬としての自己株式の処分によるものであります。

3 新株予約権等に関する事項

会社名	内訳	目的となる株式の種類	目的となる株式の数(株)			当連結会計年度末残高(千円)	
			当連結会計年度期首	増加	減少		当連結会計年度末
提出会社	第2回新株予約権	普通株式	1,569,000			1,569,000	11,673
提出会社	第1回無担保転換社債型新株予約権付社債	普通株式	1,569,000			1,569,000	(注) 2
合計			3,138,000			3,138,000	11,673

(注) 1. 目的となる株式の数は、新株予約権が権利行使されたものと仮定した場合における株式数を記載しております。

2. 第1回無担保転換社債型新株予約権付社債については、一括法によっております。

4 配当に関する事項

(1) 配当金支払額

決議	株式の種類	配当金の総額(千円)	1株当たり配当額(円)	基準日	効力発生日
2025年5月23日取締役会	普通株式	170,064	9.00	2025年3月31日	2025年6月11日
2025年5月23日取締役会	A種種類株式	9,999	4.78	2025年3月31日	2025年6月11日
2025年11月7日取締役会	普通株式	75,663	4.00	2025年9月30日	2025年12月8日
2025年11月7日取締役会	A種種類株式	9,999	4.78	2025年9月30日	2025年12月8日

(2) 基準日が当連結会計年度に属する配当のうち、配当の効力発生日が翌連結会計年度となるもの

決議	株式の種類	配当の原資	配当金の総額(千円)	1株当たり配当額(円)	基準日	効力発生日
2026年5月21日取締役会	普通株式	利益剰余金	170,237	9.00	2026年3月31日	2026年6月10日
2026年5月21日取締役会	A種種類株式	利益剰余金	9,999	4.78	2026年3月31日	2026年6月10日

(連結キャッシュ・フロー計算書関係)

1 現金及び現金同等物の期末残高と連結貸借対照表に掲記されている科目の金額との関係

	前連結会計年度 (自 2024年4月1日 至 2025年3月31日)	当連結会計年度 (自 2025年4月1日 至 2026年3月31日)
現金及び預金	7,680,354千円	8,570,778千円
現金及び現金同等物	7,680,354千円	8,570,778千円

2 重要な非資金取引の内容

ファイナンス・リース取引に係る資産及び債務の額は、次のとおりであります。

	前連結会計年度 (自 2024年4月1日 至 2025年3月31日)	当連結会計年度 (自 2025年4月1日 至 2026年3月31日)
ファイナンス・リース取引に係る 資産及び債務の額	435,514千円	16,796千円

3 株式の取得により新たに連結子会社となった会社の資産及び負債の主な内訳

前連結会計年度(自 2024年4月1日 至 2025年3月31日)

該当事項はありません。

当連結会計年度(自 2025年4月1日 至 2026年3月31日)

株式の取得により新たに㈱楓の風を連結したことに伴う連結開始時の資産及び負債の内訳並びに同社株式の取得価額と同社取得のための支出(純額)との関係は次のとおりであります。

流動資産	374,627千円
固定資産	72,611千円
のれん	762,860千円
流動負債	66,411千円
固定負債	281,091千円
子会社株式の取得価額	862,596千円
現金及び現金同等物	270,055千円
差引：取得のための支出	592,540千円

(リース取引関係)

1 リース取引開始日が2008年3月31日以前の所有権移転外ファイナンス・リース取引

「リース取引に関する会計基準」適用初年度開始前の所有権移転外ファイナンス・リース取引については、通常の賃貸借取引に係る方法に準じて会計処理を行っております。その内容は以下のとおりであります。

(借主側)

リース物件の取得価額相当額、減価償却累計額相当額、減損損失累計額相当額及び期末残高相当額

前連結会計年度(2025年3月31日)

	取得価額相当額	減価償却累計額相当額	減損損失累計額相当額	期末残高相当額
建物及び構築物	4,804,578千円	3,949,073千円	419,662千円	435,842千円
合計	4,804,578千円	3,949,073千円	419,662千円	435,842千円

当連結会計年度(2026年3月31日)

	取得価額相当額	減価償却累計額相当額	減損損失累計額相当額	期末残高相当額
建物及び構築物	3,122,638千円	2,679,301千円	341,876千円	101,460千円
合計	3,122,638千円	2,679,301千円	341,876千円	101,460千円

未経過リース料期末残高相当額及びリース資産減損勘定期末残高

	前連結会計年度 (2025年3月31日)	当連結会計年度 (2026年3月31日)
未経過リース料期末残高相当額		
1年内	241,594千円	122,516千円
1年超	277,430千円	12,194千円
合計	519,025千円	134,710千円
リース資産減損勘定期末残高	198,348千円	273,792千円

支払リース料、リース資産減損勘定取崩し額、減価償却費相当額、支払利息相当額及び減損損失

	前連結会計年度 (自 2024年4月1日 至 2025年3月31日)	当連結会計年度 (自 2025年4月1日 至 2026年3月31日)
支払リース料	597,223千円	353,606千円
リース資産減損勘定取崩し額	193,311千円	67,276千円
減価償却費相当額	321,472千円	179,835千円
支払利息相当額	71,949千円	44,207千円
減損損失		142,720千円

減価償却費相当額及び利息相当額の算定方法

減価償却費相当額の算定方法

リース期間を耐用年数とした定額法によっております。なお、残存価額については、リース契約上に残価保証の取決めがある場合は当該残価保証額とし、それ以外の場合は零としております。

利息相当額の算定方法

リース料総額とリース物件の取得価額相当額の差額を利息相当額とし、各期への配分方法については、利息法によっております。

2 ファイナンス・リース取引

(借主側)

所有権移転ファイナンス・リース取引

リース資産の内容

スポーツクラブ設備（主として建物及び構築物）であります。

リース資産の減価償却の方法

（連結財務諸表作成のための基本となる重要な事項）「4.会計方針に関する事項(2)重要な減価償却資産の減価償却の方法」に記載のとおりであります。

所有権移転外ファイナンス・リース取引

リース資産の内容

スポーツクラブ設備（建物）であります。

リース資産の減価償却の方法

（連結財務諸表作成のための基本となる重要な事項）「4.会計方針に関する事項(2)重要な減価償却資産の減価償却の方法」に記載のとおりであります。

(貸主側)

(1)リース投資資産の内訳

流動資産

(単位：千円)

	前連結会計年度 (2025年3月31日)	当連結会計年度 (2026年3月31日)
リース料債権部分	49,818	49,818
受取利息相当額	24,621	23,978
リース投資資産	25,196	25,839

投資その他の資産

(単位：千円)

	前連結会計年度 (2025年3月31日)	当連結会計年度 (2026年3月31日)
リース料債権部分	626,882	577,063
受取利息相当額	249,473	225,494
リース投資資産	377,408	351,569

(2)リース投資資産に係るリース料債権部分の連結会計年度末日後の回収予定額

流動資産

(単位：千円)

	前連結会計年度(2025年3月31日)					
	1年以内	1年超 2年以内	2年超 3年以内	3年超 4年以内	4年超 5年以内	5年超
リース投資資産	49,818					
	当連結会計年度(2026年3月31日)					
	1年以内	1年超 2年以内	2年超 3年以内	3年超 4年以内	4年超 5年以内	5年超
リース投資資産	49,818					

投資その他の資産

(単位：千円)

	前連結会計年度(2025年3月31日)					
	1年以内	1年超 2年以内	2年超 3年以内	3年超 4年以内	4年超 5年以内	5年超
リース投資資産		49,818	49,818	49,818	49,818	427,608

	当連結会計年度(2026年3月31日)					
	1年以内	1年超 2年以内	2年超 3年以内	3年超 4年以内	4年超 5年以内	5年超
リース投資資産		49,818	49,818	49,818	49,818	377,789

3 オペレーティング・リース取引

(借主側)

オペレーティング・リース取引のうち解約不能のものに係る未経過リース料

	前連結会計年度 (2025年3月31日)	当連結会計年度 (2026年3月31日)
1年内	4,346,652千円	3,876,378千円
1年超	16,357,004千円	13,665,321千円
合計	20,703,656千円	17,541,700千円

(金融商品関係)

1 金融商品の状況に関する事項

(1) 金融商品に対する取組方針

当社グループは、資金計画に基づき、短期的な運転資金は、主に銀行借入により調達し、長期的な設備資金は、自己資金、建物リース、転換社債型新株予約権付社債の発行及び金融機関からの借入により調達しております。

(2) 金融商品の内容及びそのリスク

営業債権である受取手形及び売掛金は、顧客の信用リスクに晒されております。投資有価証券は、市場価格の変動リスク、発行会社の信用リスクに晒されております。建設協力金である長期貸付金、敷金及び保証金は、差し入れ先の財政状況等の悪化による回収不能リスクに晒されております。

営業債務である買掛金は、ほとんど1ヶ月以内の支払い期日にあります。借入金及び転換社債型新株予約権付社債は、主に設備投資及び事業拡大に必要な資金調達を目的としたものであり、償還日は当連結会計年度末日後、最長で9年11ヶ月であります。またリース債務は、建物リース取引によるものであり、償還日は当連結会計年度末日後、最長で27年6ヶ月であります。

(3) 金融商品に係るリスク管理体制

当社グループは、与信管理規程に従い、受取手形、売掛金、長期貸付金(建設協力金)、敷金及び保証金などの債権について経理財務部主管で継続的にモニタリングしております。また取引先ごとに期日及び残高管理を行い、財政状況等の悪化による回収リスクの早期把握や軽減を図っております。

(4) 金融商品の時価等に関する事項についての補足説明

金融商品の時価の算定においては変動要因を織り込んでいるため、異なる前提条件等を採用することにより、当該価額が変動することもあります。

2 金融商品の時価等に関する事項

連結貸借対照表計上額、時価及びこれらの差額については、以下のとおりであります。「現金及び預金」「受取手形」「売掛金」「買掛金」「短期借入金」については、現金であること、及び短期間で決済されるため時価が帳簿価額に近似することから、注記を省略しております。

前連結会計年度(2025年3月31日)

	連結貸借対照表計上額 (千円)	時価 (千円)	差額 (千円)
(1) リース投資資産	402,605	408,631	6,025
(2) 投資有価証券(1)			
其他有価証券	23,244	23,244	
(3) 長期貸付金	410,174	410,174	
(4) 敷金及び保証金	12,317,705	9,637,117	2,680,588
資産計	13,153,729	10,479,167	2,674,562
(1) 転換社債型 新株予約権付社債	1,499,988	1,457,334	42,653
(2) 長期借入金(2)	7,538,637	7,426,836	111,800
(3) リース債務(3)	15,773,701	18,326,142	2,552,440
負債計	24,812,326	27,210,312	2,397,986

- (1) 市場価格のない株式等は、「(2)投資有価証券 其他有価証券」には含めておりません。当該金融商品の連結貸借対照表計上額は以下のとおりであります。

区分	前連結会計年度(千円)
非上場株式	18,954

- (2) 1年内返済予定の長期借入金を含んでおります。
(3) 流動負債のリース債務と固定負債のリース債務を合算して表示しております。

当連結会計年度(2026年3月31日)

	連結貸借対照表計上額 (千円)	時価 (千円)	差額 (千円)
(1) リース投資資産	377,408	364,500	12,908
(2) 投資有価証券(1)			
其他有価証券	25,303	25,303	
(3) 長期貸付金	362,982	362,982	
(4) 敷金及び保証金	11,938,213	8,589,542	3,348,671
資産計	12,703,908	9,342,328	3,361,579
(1) 転換社債型 新株予約権付社債	1,499,988	1,458,307	41,680
(2) 長期借入金(2)	8,950,790	8,712,068	238,721
(3) リース債務(3)	14,847,189	16,323,965	1,476,775
負債計	25,297,967	26,494,341	1,196,373

- (1) 市場価格のない株式等は、「(2)投資有価証券 其他有価証券」には含めておりません。当該金融商品の連結貸借対照表計上額は以下のとおりであります。

区分	当連結会計年度(千円)
非上場株式	6,254

- (2) 1年内返済予定の長期借入金を含んでおります。
(3) 流動負債のリース債務と固定負債のリース債務を合算して表示しております。

(注1) 金銭債権の連結決算日後の償還予定額

前連結会計年度(2025年3月31日)

	1年以内 (千円)	1年超 5年以内 (千円)	5年超 10年以内 (千円)	10年超 15年以内 (千円)	15年超 (千円)
受取手形	28,085				
売掛金	2,379,089				
長期貸付金		158,753	76,766	53,345	121,309
敷金及び保証金		5,646,341	1,685,234	965,175	4,020,953
合計	2,407,174	5,805,094	1,762,001	1,018,520	4,142,262

当連結会計年度(2026年3月31日)

	1年以内 (千円)	1年超 5年以内 (千円)	5年超 10年以内 (千円)	10年超 15年以内 (千円)	15年超 (千円)
受取手形	37,519				
売掛金	2,238,549				
長期貸付金		144,932	58,766	36,500	122,783
敷金及び保証金		4,774,262	2,167,873	1,115,687	3,880,389
合計	2,276,068	4,919,194	2,226,639	1,152,187	4,003,173

(注2) 長期借入金、リース債務及びその他の有利子負債の連結決算日後の返済予定額

前連結会計年度(2025年3月31日)

	1年以内 (千円)	1年超 5年以内 (千円)	5年超 10年以内 (千円)	10年超 15年以内 (千円)	15年超 (千円)
短期借入金	4,200,000				
転換社債型 新株予約権付社債		1,499,988			
長期借入金	2,220,584	4,339,711	977,842	500	
リース債務	991,963	4,701,457	4,403,253	2,443,262	3,233,764
合計	7,412,547	10,541,156	5,381,095	2,443,762	3,233,764

当連結会計年度(2026年3月31日)

	1年以内 (千円)	1年超 5年以内 (千円)	5年超 10年以内 (千円)	10年超 15年以内 (千円)	15年超 (千円)
短期借入金	5,500,000				
転換社債型 新株予約権付社債		1,499,988			
長期借入金	2,243,408	5,553,610	1,153,772		
リース債務	1,033,234	4,831,022	3,692,036	2,411,313	2,879,582
合計	8,776,642	11,884,620	4,845,808	2,411,313	2,879,582

3 金融商品の時価のレベルごとの内訳等に関する事項

金融商品の時価を、時価の算定に係るインプットの観察可能性及び重要性に応じて、以下の3つのレベルに分類しております。

レベル1の時価：観察可能な時価の算定に係るインプットのうち、活発な市場において形成される当該時価の算定の対象となる資産又は負債に関する相場価格により算定した時価

レベル2の時価：観察可能な時価の算定に係るインプットのうち、レベル1のインプット以外の時価の算定に係るインプットを用いて算定した時価

レベル3の時価：観察できない時価の算定に係るインプットを使用して算定した時価

時価の算定に重要な影響を与えるインプットを複数使用している場合には、それらのインプットがそれぞれ属するレベルのうち、時価の算定における優先順位が最も低いレベルに時価を分類しております。

(1) 時価で連結貸借対照表に計上している金融商品
前連結会計年度 (2025年 3月31日)

区分	時価 (千円)			
	レベル 1	レベル 2	レベル 3	合計
投資有価証券				
其他有価証券	23,244			23,244
資産計	23,244			23,244

当連結会計年度 (2026年 3月31日)

区分	時価 (千円)			
	レベル 1	レベル 2	レベル 3	合計
投資有価証券				
其他有価証券	25,303			25,303
資産計	25,303			25,303

(2) 時価で連結貸借対照表に計上している金融商品以外の金融商品
前連結会計年度 (2025年 3月31日)

区分	時価 (千円)			
	レベル 1	レベル 2	レベル 3	合計
リース投資資産		408,631		408,631
長期貸付金		410,174		410,174
敷金及び保証金		9,637,117		9,637,117
資産計		10,455,923		10,455,923
転換社債型 新株予約権付社債		1,457,334		1,457,334
長期借入金		7,426,836		7,426,836
リース債務		18,326,142		18,326,142
負債計		27,210,312		27,210,312

当連結会計年度 (2026年 3月31日)

区分	時価 (千円)			
	レベル 1	レベル 2	レベル 3	合計
リース投資資産		364,500		364,500
長期貸付金		362,982		362,982
敷金及び保証金		8,589,542		8,589,542
資産計		9,317,025		9,317,025
転換社債型 新株予約権付社債		1,458,307		1,458,307
長期借入金		8,712,068		8,712,068
リース債務		16,323,965		16,323,965
負債計		26,494,341		26,494,341

(注)時価の算定に用いた評価技法及び時価の算定に係るインプットの説明

投資有価証券

これらの時価については、株式は取引所の価格によっております。上場株式は活発な市場で取引されているため、その時価をレベル1の時価に分類しております。

リース投資資産

これらの時価については、元利金の合計額を同様の新規リース取引を行った場合に想定される利率で割り引いた割引現在価値法により算定しており、レベル2の時価に分類しております。

長期貸付金

これらは建設協力金であり、回収予定額を契約期間に応じたりスクフリーレートで割り引いた割引現在価値法で算定しており、レベル2の時価に分類しております。なお、「金融商品会計に関する実務指針」に基づき、上記による算定額を連結貸借対照表に計上しているため、時価は帳簿価額と一致しております。

敷金及び保証金

これらの時価については、償還時期を合理的に見積った期間に応じたりスクフリーレートで、償還予定額を割り引いた割引現在価値法により算定しており、レベル2の時価に分類しております。

転換社債型新株予約権付社債

元利金の合計額を同様の資金調達において想定される利率で割り引いた現在価値により算定しており、レベル2の時価に分類しております。

長期借入金

これらの時価のうち、変動金利によるものは、短期間で市場金利を反映し、また当社グループの信用状態は実行後大きく異なっていないことから、時価は帳簿価額と近似していると考えられるため、当該帳簿価額によっております。固定金利によるものは、元利金の合計額を同様の新規借入を行った場合に想定される利率で割り引いた割引現在価値法により算定しており、レベル2の時価に分類しております。

リース債務

これらの時価については、元利金の合計額を同様の新規リース取引を行った場合に想定される利率で割り引いた割引現在価値法により算定しており、レベル2の時価に分類しております。

(有価証券関係)

前連結会計年度(自 2024年4月1日 至 2025年3月31日)

1 その他有価証券

区分	連結貸借対照表計上額 (千円)	取得原価 (千円)	差額 (千円)
連結貸借対照表計上額が 取得原価を超えるもの 株式	23,214	2,211	21,002
小計	23,214	2,211	21,002
連結貸借対照表計上額が 取得原価を超えないもの 株式	30	491	461
小計	30	491	461
合計	23,244	2,702	20,541

2 連結会計年度中に売却したその他有価証券

該当事項はありません。

3 減損処理を行った有価証券

該当事項はありません。

当連結会計年度(自 2025年4月1日 至 2026年3月31日)

1 その他有価証券

区分	連結貸借対照表計上額 (千円)	取得原価 (千円)	差額 (千円)
連結貸借対照表計上額が 取得原価を超えるもの 株式	25,282	2,211	23,071
小計	25,282	2,211	23,071
連結貸借対照表計上額が 取得原価を超えないもの 株式	20	491	470
小計	20	491	470
合計	25,303	2,702	22,600

2 連結会計年度中に売却したその他有価証券

区分	売却額 (千円)	売却益の合計額 (千円)	売却損の合計額 (千円)
株式	42,510	24,810	
合計	42,510	24,810	

3 減損処理を行った有価証券

該当事項はありません。

(デリバティブ取引関係)

前連結会計年度(自 2024年4月1日 至 2025年3月31日)

該当事項はありません。

当連結会計年度(自 2025年4月1日 至 2026年3月31日)

該当事項はありません。

(退職給付関係)

1 採用している退職給付制度の概要

当社グループは、確定拠出年金制度または前払退職金制度の選択制並びに非積立型の確定給付制度を採用しております。なお、一部の連結子会社が有する退職一時金制度は、簡便法により退職給付に係る負債及び退職給付費用を計算しております。

2 確定給付制度（簡便法を適用した制度を除く。）

(1) 退職給付債務の期首残高と期末残高の調整表

	(千円)	
	前連結会計年度 (自 2024年4月1日 至 2025年3月31日)	当連結会計年度 (自 2025年4月1日 至 2026年3月31日)
退職給付債務の期首残高	1,363,783	1,248,756
勤務費用	112,062	105,808
利息費用	4,736	15,533
数理計算上の差異の発生額	121,654	61,689
退職給付の支払額	110,172	88,240
退職給付債務の期末残高	1,248,756	1,220,168

(2) 退職給付債務の期末残高と連結貸借対照表に計上された退職給付に係る負債の調整表

	(千円)	
	前連結会計年度 (2025年3月31日)	当連結会計年度 (2026年3月31日)
非積立制度の退職給付債務	1,248,756	1,220,168
連結貸借対照表に計上された負債と資産の純額	1,248,756	1,220,168
退職給付に係る負債	1,248,756	1,220,168
連結貸借対照表に計上された負債と資産の純額	1,248,756	1,220,168

(3) 退職給付費用及びその内訳項目の金額

	(千円)	
	前連結会計年度 (自 2024年4月1日 至 2025年3月31日)	当連結会計年度 (自 2025年4月1日 至 2026年3月31日)
勤務費用	112,062	105,808
利息費用	4,736	15,533
数理計算上の差異の費用処理額	11,564	1,684
確定給付制度に係る退職給付費用	128,362	119,657

(4) 退職給付に係る調整額

退職給付に係る調整額に計上した項目（法人税等及び税効果控除前）の内訳は以下のとおりであります。

	(千円)	
	前連結会計年度 (自 2024年4月1日 至 2025年3月31日)	当連結会計年度 (自 2025年4月1日 至 2026年3月31日)
数理計算上の差異	133,218	60,004
合計	133,218	60,004

(5) 退職給付に係る調整累計額

退職給付に係る調整累計額に計上した項目（法人税等及び税効果控除前）の内訳は以下のとおりであります。

	(千円)	
	前連結会計年度 (2025年3月31日)	当連結会計年度 (2026年3月31日)
未認識数理計算上の差異	102,433	162,438
合計	102,433	162,438

(6) 数理計算上の計算基礎に関する事項

当連結会計年度末における主要な数理計算上の計算基礎

	前連結会計年度 (自 2024年4月1日 至 2025年3月31日)	当連結会計年度 (自 2025年4月1日 至 2026年3月31日)
割引率	0.79% ~ 1.50%	0.79% ~ 1.50%

3 簡便法を適用した確定給付制度

(1) 簡便法を適用した制度の、退職給付に係る負債の期首残高と期末残高の調整表

	(千円)	
	前連結会計年度 (自 2024年4月1日 至 2025年3月31日)	当連結会計年度 (自 2025年4月1日 至 2026年3月31日)
退職給付に係る負債の期首残高		
新規連結子会社の取得に伴う増加額（注）		19,414
退職給付費用		778
退職給付に係る負債の期末残高		20,192

（注）当連結会計年度の「新規連結子会社の取得に伴う増加額」は、2025年12月1日付で株楓の風の株式を100%取得し、連結子会社としたことによる増加であります。

(2) 退職給付債務の期末残高と連結貸借対照表に計上された退職給付に係る負債の調整表

	(千円)	
	前連結会計年度 (2025年3月31日)	当連結会計年度 (2026年3月31日)
非積立制度の退職給付債務		20,192
連結貸借対照表に計上された負債と資産の純額		20,192
退職給付に係る負債		20,192
連結貸借対照表に計上された負債と資産の純額		20,192

(3) 退職給付費用

簡便法で計算した退職給付費用 前連結会計年度 千円 当連結会計年度778千円

4 確定拠出制度

当社グループの確定拠出制度への要拠出額は、前連結会計年度191,454千円、当連結会計年度195,263千円であります。

5 前払退職金制度

当社グループの前払退職金制度への支払額は、前連結会計年度29,005千円、当連結会計年度31,507千円であります。

(税効果会計関係)

1 繰延税金資産及び繰延税金負債の発生の主な原因別の内訳

	前連結会計年度 (2025年3月31日)	当連結会計年度 (2026年3月31日)
繰延税金資産		
税務上の繰越欠損金(注1)	1,973,551千円	1,655,303千円
賞与引当金	359,860千円	436,343千円
未払事業税	54,993千円	80,330千円
未払事業所税	75,790千円	75,815千円
貸倒引当金	4,275千円	3,307千円
減価償却費限度超過額	1,029,411千円	1,268,571千円
退職給付に係る負債	280,804千円	293,233千円
資産除去債務	758,215千円	1,358,683千円
長期未払金	21,483千円	21,483千円
店舗閉鎖損失引当金		139,304千円
その他	109,165千円	219,616千円
繰延税金資産小計	4,667,552千円	5,551,993千円
税務上の繰越欠損金に係る評価性引当額(注1)	907,770千円	938,452千円
将来減算一時差異等の合計に係る評価性引当額	1,163,313千円	1,511,828千円
評価性引当額	2,071,083千円	2,450,280千円
繰延税金資産合計	2,596,468千円	3,101,712千円
繰延税金負債		
その他有価証券評価差額金	6,285千円	6,915千円
建物	413,175千円	297,286千円
顧客関連資産	185,187千円	155,474千円
その他	18,242千円	73,330千円
繰延税金負債合計	622,891千円	533,007千円
繰延税金資産の純額	1,973,577千円	2,568,704千円

(注) 1. 税務上の繰越欠損金及びその繰延税金資産の繰越期限別の金額

前連結会計年度(2025年3月31日)

	1年以内	1年超2年以内	2年超3年以内	3年超4年以内	4年超5年以内	5年超	合計
税務上の繰越欠損金(a)						1,973,551千円	1,973,551千円
評価性引当額						907,770千円	907,770千円
繰延税金資産						1,065,781千円	(b)1,065,781千円

(a) 税務上の繰越欠損金は、法定実効税率を乗じた額であります。

(b) 税務上の繰越欠損金1,973,551千円(法定実効税率を乗じた額)について、繰延税金資産1,065,781千円を計上しております。当該繰延税金資産1,065,781千円は、当社における税務上の繰越欠損金の残高1,973,551千円(法定実効税率を乗じた金額)の一部について認識したものであります。当該繰延税金資産を計上した税務上の繰越欠損金は、2021年3月期に税引前当期純損失を10,139,015千円計上したことにより生じたものであり、将来の課税所得の見込みにより回収可能と判断し評価性引当額を認識しておりません。

当連結会計年度(2026年3月31日)

	1年以内	1年超2年以内	2年超3年以内	3年超4年以内	4年超5年以内	5年超	合計
税務上の繰越欠損金(a)					1,655,303千円		1,655,303千円
評価性引当額					938,452千円		938,452千円
繰延税金資産					716,851千円		(b)716,851千円

(a) 税務上の繰越欠損金は、法定実効税率を乗じた額であります。

(b) 税務上の繰越欠損金1,655,303千円(法定実効税率を乗じた額)について、繰延税金資産716,851千円を計上しております。当該繰延税金資産716,851千円は、当社における税務上の繰越欠損金の残高1,655,303千円(法定実効税率を乗じた金額)の一部について認識したものであります。当該繰延税金資産を計上した税務上の繰越欠損金は、2021年3月期に税引前当期純損失を10,139,015千円計上したことにより生じたものであり、将来の課税所得の見込みにより回収可能と判断し評価性引当額を認識しておりません。

2 法定実効税率と税効果会計適用後の法人税等の負担率との間に重要な差異があるときの当該差異の原因となった主な項目別の内訳

	前連結会計年度 (2025年3月31日)	当連結会計年度 (2026年3月31日)
法定実効税率 (調整)	30.6%	
交際費等永久に損金に算入されない項目	3.1%	
住民税均等割	11.7%	
連結子会社の税率差異	4.1%	
税率変更による影響	4.3%	
評価性引当額の増減	20.5%	
その他	1.1%	
税効果会計適用後の法人税等の負担率	23.6%	

(注) 当連結会計年度は、税金等調整前当期純損失であるため注記を省略しております。

(企業結合等関係)

取得による企業結合

当社は、2025年11月27日開催の取締役会において、株式会社楓の風の全株式を取得し、子会社化することについて決議し、2025年12月1日付で当該株式を取得いたしました。

(1) 企業結合の概要

被取得企業の名称及びその事業の内容

被取得企業の名称 株式会社楓の風

事業の内容 通所介護、通所介護FC、教育事業（通所介護・高齢者ケアの研修・指導）

企業結合を行った主な理由

通所介護ご利用者やそのご家族のみなさまへのさらなる付加価値提供につなげられること、さらにはこれまで当社がアプローチできていなかったより多くの方々の健康課題の解決のサポートが実現可能になると判断したため。

企業結合日

2025年12月1日（株式取得日）

2025年12月31日（みなし取得日）

企業結合の法的形式

現金を対価とする株式取得

結合後企業の名称

変更はありません。

取得した議決権比率

100%

取得企業を決定するに至った主な根拠

当社が現金を対価として、株式を取得したためであります。

(2) 連結財務諸表に含まれている被取得企業の業績の期間

2026年1月1日から2026年3月31日まで

(3) 被取得企業の取得原価及び対価の種類ごとの内訳

取得の対価	現金	862,596千円
取得原価		862,596千円

(4) 主要な取得関連費用の内容及び金額

アドバイザー等に対する報酬 87,410千円

(5) 発生したのれんの金額、発生原因、償却方法及び償却期間

発生したのれんの金額

762,860千円

なお、当連結会計年度末において、企業結合日時点の識別可能資産及び負債の特定及び時価の見積りが未了であるため、取得原価の配分が完了しておらず、暫定的に算定された金額であります。

発生原因

今後の事業展開によって期待される将来の超過収益力から発生したものであります。

償却方法及び償却期間

12年間にわたる均等償却

(6) 企業結合日に受け入れた資産及び引き受けた負債の額並びに主な内訳

流動資産 374,627千円

固定資産 72,611千円

資産合計 447,238千円

流動負債 66,411千円

固定負債 281,091千円

負債合計 347,502千円

(7) 企業結合が連結会計年度の開始の日に完了したと仮定した場合の当連結会計年度の連結損益計算書に及ぼす影響の概算額及びその算定方法

重要性が乏しいため、記載を省略しております。

(資産除去債務関係)

資産除去債務のうち連結貸借対照表に計上しているもの

(1) 当該資産除去債務の概要

スポーツクラブ設備等における不動産賃貸借契約及び定期借地契約に伴う原状回復義務等であります。

(2) 当該資産除去債務の金額の算定方法

使用見込期間を当該契約の期間及び建物の耐用年数等を勘案して10年から47年と見積り、その期間に応じた割引率(0.1%から3.7%)を使用して資産除去債務の金額を計算しております。

(3) 当該資産除去債務の総額の増減

	前連結会計年度 (自 2024年 4月 1日 至 2025年 3月 31日)	当連結会計年度 (自 2025年 4月 1日 至 2026年 3月 31日)
期首残高	2,417,955千円	2,407,034千円
有形固定資産の取得等に伴う増加額	15,943千円	52,289千円
見積りの変更に伴う増加額		1,822,716千円
時の経過による調整額	22,278千円	36,173千円
資産除去債務の履行等による減少額	49,142千円	4,933千円
期末残高	2,407,034千円	4,313,280千円

(賃貸等不動産関係)

前連結会計年度(自 2024年 4月 1日 至 2025年 3月 31日)

賃貸等不動産の総額に重要性が乏しいため、注記は省略しております。

当連結会計年度(自 2025年 4月 1日 至 2026年 3月 31日)

賃貸等不動産の総額に重要性が乏しいため、注記は省略しております。

(収益認識関係)

1. 顧客との契約から生じる収益を分解した情報

当社グループの報告セグメントは、「スポーツクラブ運営事業」のみであり、外部顧客への売上高を分解した情報は以下のとおりです。

(分解情報の区分変更)

顧客との契約から生じる収益を分解した情報について、当連結会計年度より、(株)スポーツオアシスの吸収合併及び組織変更に伴い、報告区分及び各区分に含む事業内容を一部変更しております。なお、前連結会計年度についても変更後の内容に基づき組替えを行ったものを記載しております。

前連結会計年度(自 2024年4月1日 至 2025年3月31日)

区分		売上高(千円)
	フィットネス部門	28,376,875
	スイミングスクール	13,093,280
	テニススクール	4,227,807
	その他スクール	1,787,301
	スクール部門	19,108,388
	プロショップ部門	789,712
	その他の収入(注)	5,129,417
	スポーツ施設売上高合計	53,404,394
	地域・企業等の健康づくり	3,246,513
	介護リハビリ	2,021,262
	ホームフィットネス	4,837,772
	顧客との契約から生じる収益	63,509,943
	その他の収益	227,100
	外部顧客への売上高	63,737,043

(注)「その他の収入」は、スポーツクラブ施設に付帯する駐車場、プライベートロッカー等の収入であります。

当連結会計年度(自 2025年4月1日 至 2026年3月31日)

区分		売上高(千円)
	フィットネス部門	28,960,533
	スイミングスクール	13,683,568
	テニススクール	4,499,216
	その他スクール	1,781,042
	スクール部門	19,963,828
	プロショップ部門	819,778
	その他の収入(注)	5,161,664
	スポーツ施設売上高合計	54,905,804
	地域・企業等の健康づくり	3,382,478
	介護リハビリ	2,467,443
	ホームフィットネス	3,938,247
	顧客との契約から生じる収益	64,693,974
	その他の収益	239,718
	外部顧客への売上高	64,933,693

(注)「その他の収入」は、スポーツクラブ施設に付帯する駐車場、プライベートロッカー等の収入であります。

2. 顧客との契約から生じる収益を理解するための基礎となる情報

収益を理解するための基礎となる情報は、「(連結財務諸表作成のための基本となる重要な事項)4. 会計方針に関する事項 (6)重要な収益及び費用の計上基準」に記載のとおりであります。

3. 顧客との契約に基づく履行義務の充足と当該契約から生じるキャッシュ・フローとの関係並びに当該連結会計年度末において存在する顧客との契約から翌連結会計年度以降に認識すると見込まれる収益の金額及び時期に関する情報

前連結会計年度(自 2024年4月1日 至 2025年3月31日)

(1) 契約資産及び契約負債の残高等

	当連結会計年度(千円)
顧客との契約から生じた債権(期首残高)	2,195,934
顧客との契約から生じた債権(期末残高)	2,407,174
契約負債(期首残高)	607,464
契約負債(期末残高)	455,935

(注)当社グループにおける契約負債(前受金)は、原則1年以内に収益認識しております。

(2) 残存履行義務に配分した取引価格

当社グループにおいて、予想される契約期間が1年を超過する重要な契約はありません。また、顧客との契約から受け取る対価の額に、取引価格に含まれていない重要な金額はありません。

当連結会計年度(自 2025年4月1日 至 2026年3月31日)

(1) 契約資産及び契約負債の残高等

	当連結会計年度(千円)
顧客との契約から生じた債権(期首残高)	2,407,174
顧客との契約から生じた債権(期末残高)	2,276,068
契約負債(期首残高)	455,935
契約負債(期末残高)	394,344

(注)当社グループにおける契約負債(前受金)は、原則1年以内に収益認識しております。

(2) 残存履行義務に配分した取引価格

当社グループにおいて、予想される契約期間が1年を超過する重要な契約はありません。また、顧客との契約から受け取る対価の額に、取引価格に含まれていない重要な金額はありません。

(セグメント情報等)

【セグメント情報】

当社グループの報告セグメントが「スポーツクラブ運営事業」のみであるため記載を省略しております。

【関連情報】

前連結会計年度(自 2024年4月1日 至 2025年3月31日)

1 製品及びサービスごとの情報

「スポーツクラブ運営事業」の外部顧客への売上高が連結損益計算書の売上高の90%を超えるため、記載を省略しております。

2 地域ごとの情報

(1) 売上高

本邦の外部顧客への売上高が連結損益計算書の売上高の90%を超えるため、記載を省略しております。

(2) 有形固定資産

本邦に所在している有形固定資産の金額が連結貸借対照表の有形固定資産の金額の90%を超えるため、記載を省略しております。

3 主要な顧客ごとの情報

外部顧客への売上高のうち、連結損益計算書の売上高の10%以上を占める相手先がないため、記載はありません。

当連結会計年度(自 2025年4月1日 至 2026年3月31日)

1 製品及びサービスごとの情報

「スポーツクラブ運営事業」の外部顧客への売上高が連結損益計算書の売上高の90%を超えるため、記載を省略しております。

2 地域ごとの情報

(1) 売上高

本邦の外部顧客への売上高が連結損益計算書の売上高の90%を超えるため、記載を省略しております。

(2) 有形固定資産

本邦に所在している有形固定資産の金額が連結貸借対照表の有形固定資産の金額の90%を超えるため、記載を省略しております。

3 主要な顧客ごとの情報

外部顧客への売上高のうち、連結損益計算書の売上高の10%以上を占める相手先がないため、記載はありません。

【報告セグメントごとの固定資産の減損損失に関する情報】

前連結会計年度(自 2024年4月1日 至 2025年3月31日)

報告セグメントが「スポーツクラブ運営事業」のみであるため記載を省略しております。

当連結会計年度(自 2025年4月1日 至 2026年3月31日)

報告セグメントが「スポーツクラブ運営事業」のみであるため記載を省略しております。

【報告セグメントごとののれんの償却額及び未償却残高に関する情報】

前連結会計年度(自 2024年4月1日 至 2025年3月31日)

報告セグメントが「スポーツクラブ運営事業」のみであるため記載を省略しております。

当連結会計年度(自 2025年4月1日 至 2026年3月31日)

報告セグメントが「スポーツクラブ運営事業」のみであるため記載を省略しております。

【報告セグメントごとの負ののれん発生益に関する情報】

前連結会計年度(自 2024年4月1日 至 2025年3月31日)

該当事項はありません。

当連結会計年度(自 2025年4月1日 至 2026年3月31日)

該当事項はありません。

【関連当事者情報】

1 関連当事者との取引

(1) 連結財務諸表提出会社と関連当事者との取引

(ア)連結財務諸表提出会社の親会社及び主要株主(会社等に限る)等

前連結会計年度(自 2024年4月1日 至 2025年3月31日)

該当事項はありません。

当連結会計年度(自 2025年4月1日 至 2026年3月31日)

該当事項はありません。

(イ)連結財務諸表提出会社と同一の親会社を持つ会社等及び連結財務諸表提出会社のその他の関係会社の子会社等

前連結会計年度(自 2024年4月1日 至 2025年3月31日)

該当事項はありません。

当連結会計年度(自 2025年4月1日 至 2026年3月31日)

該当事項はありません。

2 親会社又は重要な関連会社に関する注記

該当事項はありません。

(1株当たり情報)

	前連結会計年度 (自 2024年4月1日 至 2025年3月31日)	当連結会計年度 (自 2025年4月1日 至 2026年3月31日)
1株当たり純資産額	534円87銭	405円91銭
1株当たり当期純利益又は 1株当たり当期純損失()	39円48銭	112円47銭
潜在株式調整後1株当たり当期純利益	34円26銭	

- (注) 1. 当連結会計年度の潜在株式調整後1株当たり当期純利益については、潜在株式は存在するものの、1株当たり当期純損失であるため記載しておりません。
2. 1株当たり当期純利益又は1株当たり当期純損失の算定上の基礎及び潜在株式調整後1株当たり当期純利益の算定上の基礎は、以下のとおりであります。

	前連結会計年度 (自 2024年4月1日 至 2025年3月31日)	当連結会計年度 (自 2025年4月1日 至 2026年3月31日)
1株当たり当期純利益又は1株当たり当期純損失()		
親会社株主に帰属する当期純利益又は 親会社株主に帰属する当期純損失()(千円)	766,000	2,106,745
普通株主に帰属しない金額(千円)	19,999	19,999
(うち優先配当額(千円))	(19,999)	(19,999)
普通株式に係る親会社株主に帰属する当期純利益 又は親会社株主に帰属する当期純損失()(千円)	746,001	2,126,745
普通株式の期中平均株式数(株)	18,893,603	18,909,430
潜在株式調整後1株当たり当期純利益		
親会社株主に帰属する当期純利益調整額(千円)	10,406	
(うち支払利息(税額相当額控除後)(千円))	(10,406)	
普通株式増加数(株)	3,768,047	
(うち転換社債型新株予約権付社債(株))	(1,569,000)	
(うち新株予約権(株))	(107,047)	
(うちA種種類株式(株))	(2,092,000)	
希薄化効果を有しないため、潜在株式調整後1株当たり 当期純利益の算定に含めなかった潜在株式の概要		

3. 1株当たり純資産額の算定上の基礎は、以下のとおりであります。

	前連結会計年度 (2025年3月31日)	当連結会計年度 (2026年3月31日)
純資産の部の合計額(千円)	12,118,500	9,689,440
純資産の部の合計額から控除する金額(千円)	2,011,625	2,011,625
(うち資本金(千円))	999,976	999,976
(うち資本剰余金(千円))	999,976	999,976
(うち新株予約権(千円))	11,673	11,673
(うち非支配株主持分(千円))		
普通株式に係る期末の純資産額(千円)	10,106,875	7,677,815
1株当たり純資産額の算定に用いられた 期末の普通株式の数(株)	18,896,013	18,915,255

(重要な後発事象)

該当事項はありません。

【連結附属明細表】

【社債明細表】

会社名	銘柄	発行年月日	当期首残高 (千円)	当期末残高 (千円)	利率 (%)	担保	償還期限
㈱ルネサンス	第1回無担保 転換社債型 新株予約権付 社債(注1)	2023年 1月23日	1,499,988	1,499,988 ()	1.0	無担保社債	2028年 1月31日
合計			1,499,988	1,499,988 ()			

(注) 1. 「当期末残高」欄の(内書)は、1年内償還予定の金額であります。

2. 転換社債型新株予約権付社債の内容

発行すべき 株式の内容	新株予約 権の発行 価額	株式の 発行価格 (円)	発行価額 の総額 (千円)	新株予約権 の項により 発行した株 式の発行価 額の総額 (千円)	新株予約 権の付与 割合 (%)	新株予約権 の行使期間	代用払込 みに関す る事項
㈱ルネサンス 普通株式	無償	956	1,499,988		100	自 2023年 2月1日 至 2028年 1月27日	(注)

(注) 新株予約権の行使に際して出資される財産の内容は、当該新株予約権に係る本社債を出資するものとする。

3. 連結決算日後5年以内における1年ごとの償還予定額の総額転換社債型新株予約権付社債の内容

1年以内 (千円)	1年超2年以内 (千円)	2年超3年以内 (千円)	3年超4年以内 (千円)	4年超5年以内 (千円)
	1,499,988			

【借入金等明細表】

区分	当期首残高 (千円)	当期末残高 (千円)	平均利率(%)	返済期限
短期借入金	4,200,000	5,500,000	1.0	
1年以内に返済予定の長期借入金	2,220,584	2,243,408	1.4	
1年以内に返済予定のリース債務	991,963	1,033,234	4.4	
長期借入金(1年以内に返済予定 のものを除く。)	5,318,053	6,707,382	1.4	2027年9月30日～ 2036年2月29日
リース債務(1年以内に返済予定 のものを除く。)	14,781,738	13,813,954	4.4	2028年3月31日～ 2053年10月2日
その他有利子負債				
合計	27,512,338	29,297,979		

(注) 1. 「平均利率」は、借入金等の期中平均残高に基づき算定を行っております。

2. 長期借入金及びリース債務(1年以内に返済予定のものを除く)の連結決算日後5年以内における返済予定額は以下のとおりであります。

区分	1年超2年以内 (千円)	2年超3年以内 (千円)	3年超4年以内 (千円)	4年超5年以内 (千円)
長期借入金	1,873,408	1,653,408	1,382,720	644,074
リース債務	1,059,713	1,321,948	828,137	1,621,223

【資産除去債務明細表】

区分	当期首残高 (千円)	当期増加額 (千円)	当期減少額 (千円)	当期末残高 (千円)
不動産賃貸借契約 及び定期借地契約に 伴う原状回復義務等	2,407,034	1,911,179	4,933	4,313,280

(2) 【その他】

当連結会計年度における半期情報等

	中間連結会計期間	当連結会計年度
売上高 (千円)	31,702,951	64,933,693
税金等調整前中間(当期)純損失() (千円)	360,341	2,276,069
親会社株主に帰属する中間純利益 又は親会社株主に帰属する当期純損失() (千円)	24,582	2,106,745
1株当たり中間純利益 又は1株当たり当期純損失() (円)	0.77	112.47

2 【財務諸表等】

(1) 【財務諸表】

【貸借対照表】

(単位：千円)

	前事業年度 (2025年3月31日)	当事業年度 (2026年3月31日)
資産の部		
流動資産		
現金及び預金	5,526,922	8,261,138
受取手形		37,519
売掛金	1 1,433,242	1 2,129,086
リース投資資産	25,196	25,839
商品	227,995	751,931
貯蔵品	111,167	62,392
前払費用	1,040,172	1,309,547
短期貸付金	1 1,400,000	1 90,000
その他	1 242,750	1 1,033,007
貸倒引当金	4,856	72,314
流動資産合計	10,002,591	13,628,147
固定資産		
有形固定資産		
建物	6,882,249	9,026,489
構築物	111,032	119,488
機械及び装置	651,199	727,850
車両運搬具	0	0
工具、器具及び備品	962,432	1,022,572
土地	1,161,367	1,748,693
リース資産	12,873,538	11,965,282
建設仮勘定	254,012	256,423
有形固定資産合計	22,895,832	24,866,800
無形固定資産		
のれん	47,370	798,866
顧客関連資産		493,571
借地権		20
ソフトウェア	294,857	428,863
その他	117,830	93,921
無形固定資産合計	460,058	1,815,242
投資その他の資産		
投資有価証券	42,198	31,557
関係会社株式	4,006,271	950,007
長期貸付金	1 1,320,721	1 1,098,798
敷金及び保証金	9,341,035	11,889,013
店舗賃借仮勘定	77,050	53,873
長期前払費用	158,277	113,788
繰延税金資産	1,967,864	2,619,872
その他	400,091	376,422
貸倒引当金	910,547	735,816
投資その他の資産合計	16,402,965	16,397,518
固定資産合計	39,758,856	43,079,560
繰延資産		
株式交付費	5,814	
社債発行費	3,300	2,100
繰延資産合計	9,114	2,100
資産合計	49,770,562	56,709,808

(単位：千円)

	前事業年度 (2025年3月31日)	当事業年度 (2026年3月31日)
負債の部		
流動負債		
買掛金	1 41,293	78,766
短期借入金	4,200,000	5,500,000
1年内返済予定の長期借入金	2,210,000	2,216,000
リース債務	839,684	1,020,411
未払金	1 1,929,539	1 2,426,471
未払費用	1 1,032,366	1,473,494
未払法人税等	238,902	464,836
未払消費税等	948,190	609,640
前受金	184,594	259,994
預り金	220,686	290,256
前受収益	22,500	22,061
賞与引当金	791,663	1,375,225
役員賞与引当金	31,332	27,079
店舗閉鎖損失引当金		292,890
資産除去債務		696,624
設備関係未払金	297,778	222,060
その他	87,989	132,163
流動負債合計	13,076,521	17,107,977
固定負債		
転換社債型新株予約権付社債	1,499,988	1,499,988
長期借入金	5,260,000	6,606,000
リース債務	13,651,577	13,788,094
長期未払金	1,871,867	1,928,212
長期前受収益	11,048	9,467
店舗閉鎖損失引当金		149,345
退職給付引当金	881,775	1,382,606
資産除去債務	1,481,415	3,616,656
長期預り保証金	220,771	834,503
関係会社事業損失引当金	22,075	
その他	132,867	181,816
固定負債合計	25,033,387	29,996,690
負債合計	38,109,908	47,104,667
純資産の部		
株主資本		
資本金	3,210,356	3,210,356
資本剰余金		
資本準備金	3,146,780	3,146,780
その他資本剰余金	2,666,667	2,666,834
資本剰余金合計	5,813,447	5,813,614
利益剰余金		
利益準備金	69,375	69,375
その他利益剰余金		
繰越利益剰余金	5,048,505	2,971,276
利益剰余金合計	5,117,880	3,040,651
自己株式	2,506,960	2,486,838
株主資本合計	11,634,724	9,577,782
評価・換算差額等		
その他有価証券評価差額金	14,256	15,685
評価・換算差額等合計	14,256	15,685
新株予約権	11,673	11,673
純資産合計	11,660,653	9,605,140
負債純資産合計	49,770,562	56,709,808

【損益計算書】

(単位：千円)

	前事業年度 (自 2024年 4月 1日 至 2025年 3月 31日)	当事業年度 (自 2025年 4月 1日 至 2026年 3月 31日)
売上高		
フィットネス売上高	41,091,706	54,060,683
商品売上高	840,616	4,774,631
その他の営業収入	¹ 3,409,913	¹ 5,453,661
売上高合計	45,342,236	64,288,976
売上原価	41,472,559	58,886,127
売上総利益	3,869,677	5,402,849
販売費及び一般管理費		
役員報酬	196,138	210,752
従業員給料及び賞与	¹ 701,380	949,471
賞与引当金繰入額	65,228	128,658
役員賞与引当金繰入額	31,332	27,079
法定福利費	111,386	177,110
退職給付費用	13,057	18,863
採用教育費	165,280	157,465
旅費及び交通費	48,250	11,434
減価償却費	94,834	197,927
のれん償却額	14,619	84,266
設備維持管理費	390,638	438,735
賃借料	78,293	134,721
支払手数料	208,794	304,502
事業税	330,096	436,276
その他	266,002	405,309
販売費及び一般管理費合計	2,715,331	3,682,574
営業利益	1,154,345	1,720,275
営業外収益		
受取利息及び配当金	¹ 29,795	¹ 31,127
為替差益		36,461
転リース差益	10,320	10,316
受取手数料	275	759
補助金収入	15,036	362
助成金収入	2,566	26,716
その他	36,262	41,155
営業外収益合計	94,257	146,898
営業外費用		
支払利息	677,343	846,714
為替差損	28,321	
関係会社事業損失引当金繰入額	² 17,075	
関係会社貸倒引当金繰入額	³ 114,874	³ 83,722
その他	20,004	37,559
営業外費用合計	857,619	967,996
経常利益	390,983	899,176
特別利益		
固定資産売却益	28	
固定資産受贈益	158,855	
投資有価証券売却益		24,810
抱合せ株式消滅差益		⁴ 285,284
受取補償金		⁵ 500,000
特別利益合計	158,884	810,094
特別損失		
固定資産除却損	33,332	79,239
減損損失	71,972	3,056,500
関係会社株式評価損		96,666
店舗閉鎖損失引当金繰入額		⁶ 442,235
その他	2,742	17,503
特別損失合計	108,047	3,692,146
税引前当期純利益又は 税引前当期純損失()	441,820	1,982,875
法人税、住民税及び事業税	145,555	443,286
法人税等調整額	93,116	614,659
法人税等合計	52,438	171,373
当期純利益又は当期純損失()	389,381	1,811,502

【売上原価明細書】

フィットネス売上原価及びその他の営業収入原価明細書

区分	注記 番号	前事業年度 (自 2024年4月1日 至 2025年3月31日)		当事業年度 (自 2025年4月1日 至 2026年3月31日)	
		金額(千円)	構成比 (%)	金額(千円)	構成比 (%)
1 販売促進費		5,309,754	13.0	7,558,884	13.5
2 従業員給料及び賞与		13,893,853	33.9	18,241,821	32.5
3 賞与引当金繰入額		726,435	1.8	1,246,567	2.2
4 退職給付費用		252,116	0.6	328,641	0.6
5 法定福利費		1,771,035	4.3	2,311,386	4.1
6 福利厚生費		137,401	0.3	277,408	0.5
7 委託人件費		500,127	1.2	861,903	1.5
8 水道光熱費		3,717,357	9.1	5,349,438	9.5
9 消耗品費		78,049	0.2	86,885	0.2
10 旅費及び交通費		303,024	0.7	336,692	0.6
11 通信費		87,565	0.2	201,838	0.4
12 設備維持管理費		2,219,902	5.4	3,111,525	5.5
13 賃借料		7,829,357	19.1	10,503,285	18.7
14 減価償却費		2,598,948	6.4	3,187,016	5.7
15 企画原価		511,880	1.3	628,112	1.1
16 その他		1,031,876	2.5	1,932,922	3.4
フィットネス売上原価及び その他の営業収入原価		40,968,688	100.0	56,164,331	100.0

商品売上原価明細書

区分	注記 番号	前事業年度 (自 2024年4月1日 至 2025年3月31日)		当事業年度 (自 2025年4月1日 至 2026年3月31日)	
		金額(千円)	金額(千円)	金額(千円)	金額(千円)
商品期首棚卸高			315,511		227,995
合併による商品受入高					572,521
当期商品仕入高			416,355		2,673,209
合計			731,867		3,473,727
商品期末棚卸高			227,995		751,931
商品売上原価			503,871		2,721,796

【株主資本等変動計算書】

前事業年度(自 2024年4月1日 至 2025年3月31日)

(単位：千円)

	株主資本						
	資本金	資本剰余金			利益剰余金		
		資本準備金	その他資本剰余金	資本剰余金合計	利益準備金	その他利益剰余金 繰越利益剰余金	利益剰余金合計
当期首残高	3,210,356	3,146,780	2,666,711	5,813,491	69,375	4,868,029	4,937,404
当期変動額							
剰余金の配当						208,905	208,905
当期純利益						389,381	389,381
自己株式の処分			43	43			
株主資本以外の項目の 当期変動額(純額)							
当期変動額合計			43	43		180,476	180,476
当期末残高	3,210,356	3,146,780	2,666,667	5,813,447	69,375	5,048,505	5,117,880

	株主資本		評価・換算差額等		新株予約権	純資産合計
	自己株式	株主資本合計	その他 有価証券 評価差額金	評価・換算 差額等合計		
当期首残高	2,514,753	11,446,498	8,348	8,348	11,673	11,466,519
当期変動額						
剰余金の配当		208,905				208,905
当期純利益		389,381				389,381
自己株式の処分	7,793	7,749				7,749
株主資本以外の項目の 当期変動額(純額)			5,908	5,908		5,908
当期変動額合計	7,793	188,226	5,908	5,908		194,134
当期末残高	2,506,960	11,634,724	14,256	14,256	11,673	11,660,653

当事業年度(自 2025年 4月 1日 至 2026年 3月31日)

(単位：千円)

	株主資本						
	資本金	資本剰余金			利益剰余金		
		資本準備金	その他資本剰余金	資本剰余金合計	利益準備金	その他利益剰余金 繰越利益剰余金	利益剰余金合計
当期首残高	3,210,356	3,146,780	2,666,667	5,813,447	69,375	5,048,505	5,117,880
当期変動額							
剰余金の配当						265,727	265,727
当期純損失()						1,811,502	1,811,502
自己株式の処分			166	166			
株主資本以外の項目の 当期変動額(純額)							
当期変動額合計			166	166		2,077,229	2,077,229
当期末残高	3,210,356	3,146,780	2,666,834	5,813,614	69,375	2,971,276	3,040,651

	株主資本		評価・換算差額等		新株予約権	純資産合計
	自己株式	株主資本合計	その他 有価証券 評価差額金	評価・換算 差額等合計		
当期首残高	2,506,960	11,634,724	14,256	14,256	11,673	11,660,653
当期変動額						
剰余金の配当		265,727				265,727
当期純損失()		1,811,502				1,811,502
自己株式の処分	20,121	20,287				20,287
株主資本以外の項目の 当期変動額(純額)			1,429	1,429		1,429
当期変動額合計	20,121	2,056,941	1,429	1,429		2,055,512
当期末残高	2,486,838	9,577,782	15,685	15,685	11,673	9,605,140

【注記事項】

(重要な会計方針)

1 有価証券の評価基準及び評価方法

(1) 子会社株式及び関連会社株式

移動平均法による原価法

(2) その他有価証券

市場価格のない株式等以外のもの

決算日の市場価格等に基づく時価法

(評価差額は全部純資産直入法により処理し、売却原価は移動平均法により算定)

市場価格のない株式等

移動平均法による原価法

2 棚卸資産の評価基準及び評価方法

(1) 商品

主として月次総平均法による原価法(貸借対照表価額については収益性の低下に基づき簿価を切下げる方法)

(2) 貯蔵品

個別原価法

3 固定資産の減価償却の方法

(1) 有形固定資産(リース資産を除く)

定率法を採用しております。ただし、1998年4月1日以降に取得した建物(建物附属設備は除く)並びに2016年4月1日以降に取得した建物附属設備及び構築物については、定額法を採用しております。

なお、主な耐用年数は下記のとおりであります。

建物	...	2～47年
構築物	...	2～42年

(2) 無形固定資産

定額法を採用しております。

なお、主な償却年数は下記のとおりであります。

ソフトウェア(自社利用分)	...	5年(社内における利用可能期間)
のれん	...	13年～20年
顧客関連資産	...	7年(その効果の及ぶ期間)

(3) リース資産

所有権移転ファイナンス・リース取引に係るリース資産

自己所有の固定資産に適用する減価償却方法と同一の方法を採用しております。

所有権移転外ファイナンス・リース取引に係るリース資産

リース期間を耐用年数とした定額法によっております。残存価額については、リース契約上に残価保証の取決めがある場合は当該残価保証額とし、それ以外の場合は零としております。

なお、所有権移転外ファイナンス・リース取引のうち、リース取引開始日が2008年3月31日以前のリース取引については、通常の賃貸借取引に係る方法に準じた会計処理によっております。

4 引当金の計上基準

(1) 貸倒引当金

期末に有する金銭債権の貸倒による損失に備えるため、一般債権については貸倒実績率により、貸倒懸念債権等の特定の債権については個別に回収可能性を勘案し、回収不能見込額を計上しております。

(2) 賞与引当金

従業員に対して支給する賞与の支出に充てるため、支給見込額に基づき計上しております。

(3) 役員賞与引当金

役員に対して支給する賞与の支出に充てるため、支給見込額に基づき計上しております。

(4) 店舗閉鎖損失引当金

施設の閉鎖に伴い発生する損失に備えるため、閉鎖の決定した施設について将来発生すると見込まれる損失額を計上しております。

(5) 退職給付引当金

従業員の退職給付に備えるため、当事業年度末における退職給付債務の見込額に基づき、当事業年度末に発生していると認められる額を計上しております。

退職給付見込額の期間帰属方法

退職給付債務の算定にあたり、退職給付見込額の期間帰属方法については給付算定式基準によっております。

数理計算上の差異の費用処理方法

数理計算上の差異は、各期の発生時における従業員の平均残存勤務期間以内の一定の年数(6～8年)による按分額をそれぞれ発生の翌事業年度より損益処理しております。

(6) 関係会社事業損失引当金

関係会社の事業に伴う損失に備えるため、関係会社の財政状態等を勘案し、当事業年度末における損失負担見込額を計上しております。

5 収益及び費用の計上基準

(収益の計上基準)

当社は、以下の5ステップアプローチに基づき、顧客への財又はサービスの移転との交換により、その権利を得ると見込む対価を反映した金額で収益を認識しております。なお、当社が認識した収益に係る対価は、通常、履行義務の充足から1年以内に受領しており、重大な金融要素は含んでおりません。

ステップ1：顧客との契約を識別する。

ステップ2：契約における履行義務を識別する。

ステップ3：取引価格を算定する。

ステップ4：取引価格を契約における別個の履行義務へ配分する。

ステップ5：履行義務を充足した時点で(又は充足するにつれて)収益を認識する。

スポーツ施設利用サービスによる収益

スポーツ施設利用サービスについては、主にスポーツクラブ施設の利用に伴う月額会費収入(以下「会費収入」)からなります。会費収入は、顧客に対して契約に基づく施設利用サービスを提供することによって履行義務が充足されると判断し、サービスの提供時点で定額料金及びオプションサービス料に基づき収益を認識しております。

業務受託契約による収益

業務受託契約による収益については、主に顧客が所有する施設を契約期間にわたり、管理・運営する業務を受託しております。そのため、管理・運営業務を提供することによって履行義務が充足されると判断し、業務提供時点で契約受託料に基づき収益を認識しております。

介護リハビリサービスによる収益

介護リハビリサービスについては、主にリハビリ特化型デイサービス「元氣ジム」の施設利用に伴う収益により構成されております。当該サービスは、顧客に対して契約に基づくリハビリサービスを提供することによって履行義務が充足されると判断し、サービスの提供時点で利用実績に基づき収益を認識しております。

ホームフィットネス事業による収益

ホームフィットネス事業については、主に家庭用運動機器の通信販売や卸売販売による収益により構成されております。当該取引は、出荷時から当該商品の支配が顧客に移転される時までの期間が通常の期間であることから、出荷時に収益を認識しております。

6 重要な外貨建の資産又は負債の本邦通貨への換算基準

外貨建金銭債権債務は、決算日の直物為替相場により円貨に換算し、換算差額は損益として処理しております。

7 その他財務諸表作成のための基本となる重要な事項

(1) 退職給付に係る会計処理

退職給付に係る未認識数理計算上の差異、未認識過去勤務費用の会計処理の方法は、連結財務諸表におけるこれらの会計処理の方法と異なっております。

(2) 重要な繰延資産の処理方法

株式交付費

株式交付の時から3年間にわたり均等償却しております。

社債発行費

社債償還期間(5年間)にわたり均等償却しております。

(重要な会計上の見積り)

1. 固定資産の減損

(1) 当事業年度の財務諸表に計上した金額

(千円)

	前事業年度末残高	当事業年度末残高
有形固定資産	22,895,832	24,866,800
無形固定資産	460,058	1,815,242
減損損失	71,972	3,056,500

(2) 識別した項目に係る重要な会計上の見積りの内容に関する情報

「連結財務諸表 注記事項(重要な会計上の見積り) 1. 固定資産の減損」に記載した内容と同一であります。

2. 繰延税金資産の回収可能性

(1) 当事業年度の財務諸表上に計上した金額

繰延税金資産の金額は、「財務諸表 注記事項(税効果会計関係)」の1に記載の金額と同一であります。

(2) 識別した項目に係る重要な会計上の見積りの内容に関する情報

「連結財務諸表 注記事項(重要な会計上の見積り) 2. 繰延税金資産の回収可能性」に記載した内容と同一であります。

(会計方針の変更)

「連結財務諸表 注記事項(会計方針の変更)」に記載の通りであります。

(会計上の見積りの変更)

(資産除去債務の見積りの変更)

当事業年度において、不動産賃貸借契約及び定期借地契約に伴う原状回復義務等として計上していた資産除去債務について、直近の原状回復費用実績等の新たな情報の入手に伴い、一部の契約についてスポーツクラブ設備の見積り変更を行いました。

この見積りの変更による増加額1,822,716千円を有形固定資産及び資産除去債務に加算しております。

なお、この変更に伴って計上した有形固定資産については、1,811,427千円を減損損失として計上しており、当該見積りの変更により、当事業年度の税引前当期純損失が1,811,427千円増加しております。

(貸借対照表関係)

1 関係会社に対する金銭債権及び金銭債務

	前事業年度 (2025年3月31日)	当事業年度 (2026年3月31日)
短期金銭債権	1,487,678千円	96,557千円
長期金銭債権	910,547千円	735,816千円
短期金銭債務	12,884千円	4,862千円

(損益計算書関係)

1 関係会社との取引高

	前事業年度 (自 2024年4月1日 至 2025年3月31日)	当事業年度 (自 2025年4月1日 至 2026年3月31日)
営業取引の取引による取引高	178,381千円	5,530千円
営業取引以外の取引による取引高	19,274千円	8,869千円

2 関係会社事業損失引当金繰入額

関係会社事業損失引当金繰入額は、当社連結子会社の債務超過額が増加したことから引当金を計上したものであります。

3 関係会社貸倒引当金繰入額

関係会社貸倒引当金繰入額は、当社連結子会社に対する貸付金に対して貸倒引当金を計上したものであります。

4 抱合せ株式消滅差益

抱合せ株式消滅差益は、当社連結子会社でありました㈱スポーツオアシスを吸収合併したことに伴い、計上したものであります。

5 受取補償金

受取補償金は、賃借店舗の賃貸借契約解約に伴い発生したものであります。

6 店舗閉鎖損失引当金繰入額

店舗閉鎖損失引当金繰入額は、閉鎖の決定した施設について、将来発生すると見込まれる損失額を費用計上したものであります。

(有価証券関係)

前事業年度(2025年3月31日)

子会社株式及び関連会社株式は、市場価格のない株式等のため、子会社株式及び関連会社株式の時価を記載しておりません。

なお、市場価格のない株式等の子会社株式及び関連会社株式の貸借対照表計上額は次のとおりです。

区分	前事業年度
子会社株式	4,006,271千円
関連会社株式	
計	4,006,271千円

当事業年度(2026年3月31日)

子会社株式及び関連会社株式は、市場価格のない株式等のため、子会社株式及び関連会社株式の時価を記載しておりません。

なお、市場価格のない株式等の子会社株式及び関連会社株式の貸借対照表計上額は次のとおりです。

区分	当事業年度
子会社株式	950,007千円
関連会社株式	
計	950,007千円

(税効果会計関係)

1 繰延税金資産及び繰延税金負債の発生の主な原因別の内訳

	前事業年度 (2025年3月31日)	当事業年度 (2026年3月31日)
繰延税金資産		
税務上の繰越欠損金	1,973,551千円	1,655,303千円
賞与引当金	242,249千円	433,196千円
未払事業税	54,993千円	80,330千円
未払事業所税	52,897千円	75,815千円
貸倒引当金	288,308千円	235,089千円
減価償却費限度超過額	647,222千円	1,268,571千円
退職給付引当金	277,759千円	338,040千円
資産除去債務	466,645千円	1,358,683千円
長期未払金	21,483千円	21,483千円
関係会社株式評価損	239,289千円	338,684千円
店舗閉鎖損失引当金		139,304千円
その他	98,232千円	237,301千円
繰延税金資産小計	4,362,632千円	6,181,805千円
税務上の繰越欠損金に係る評価性引当額	907,770千円	938,452千円
将来減算一時差異等の合計に係る評価性引当額	1,236,256千円	2,090,472千円
評価性引当額小計	2,144,027千円	3,028,925千円
繰延税金資産合計	2,218,605千円	3,152,880千円
繰延税金負債		
その他有価証券評価差額金	6,285千円	6,915千円
建物	226,212千円	297,286千円
顧客関連資産		155,474千円
その他	18,242千円	73,330千円
繰延税金負債合計	250,740千円	533,007千円
繰延税金資産の純額	1,967,864千円	2,619,872千円

2 法定実効税率と税効果会計適用後の法人税等の負担率との間に重要な差異があるときの当該差異の原因となった主な項目別の内訳

	前事業年度 (2025年3月31日)	当事業年度 (2026年3月31日)
法定実効税率	30.6%	
(調整)		
交際費等永久に損金に算入されない項目	6.8%	
住民税均等割	21.9%	
税率変更による影響	9.1%	
評価性引当額の増減	39.6%	
その他	1.3%	
税効果会計適用後の法人税等の負担率	11.9%	

(注) 当事業年度は、税引前当期純損失であるため注記を省略しております。

(企業結合等関係)

1. 取得による企業結合

「連結財務諸表 注記事項（企業結合等関係）」に同一の内容を記載しているため、注記を省略しておりません。

2. 連結子会社の吸収合併

当社は、2024年5月10日開催の取締役会において、2025年4月1日を効力発生日として、当社を吸収合併存続会社、当社の連結子会社である株式会社スポーツオアシスを吸収合併消滅会社とする吸収合併を行うことを決議し、2025年4月1日付で吸収合併しております。

取引の概要

被結合企業の名称及び事業の内容

株式会社スポーツオアシス（会員制スポーツクラブの経営等）

企業結合日

2025年4月1日

企業結合の方法

当社を存続会社、株式会社スポーツオアシスを消滅会社とする吸収合併

結合後の企業の名称

株式会社ルネサンス

企業結合の目的

株式会社スポーツオアシスを合併することで、当社グループ経営の最適化、経営資源の効率化の観点から事業基盤の強化を図ると共に、新たな成長・中期経営計画の目標達成に向け、更なる発展を遂げることを目的としております。

合併に係る割当内容

本合併による新株式の発行及び合併交付金の支払いはありません。

実施する会計処理の概要

「企業結合に関する会計基準」（企業会計基準第21号 2019年1月16日）及び「企業結合会計基準及び事業分離等会計基準に関する適用指針」（企業会計基準適用指針第10号 2019年1月16日）に基づき、共通支配下の取引として処理します。

(収益認識関係)

顧客との契約から生じる収益を理解するための基礎となる情報は、「連結財務諸表 注記事項（収益認識関係）」に同一の内容を記載しているため、注記を省略しております。

(重要な後発事象)

該当事項はありません。

【附属明細表】

【有形固定資産等明細表】

(単位：千円)

資産の種類	当期首残高	当期増加額	当期減少額	当期償却額	当期末残高	減価償却 累計額
有形固定資産						
建物	6,882,249	5,898,976	2,690,844 (2,628,194)	1,063,891	9,026,489	15,170,321
構築物	111,032	35,545	5,029 (4,512)	22,061	119,488	1,064,660
機械及び装置	651,199	318,714	115,966 (106,885)	126,095	727,850	2,277,348
車両運搬具	0				0	602
工具、器具及び備品	962,432	936,657	148,152 (141,159)	728,365	1,022,572	4,663,791
土地	1,161,367	587,326			1,748,693	
リース資産	12,873,538	213,627	0 (0)	1,121,883	11,965,282	6,709,125
建設仮勘定	254,012	571,920	569,509		256,423	
有形固定資産計	22,895,832	8,562,768	3,529,502 (2,880,753)	3,062,298	24,866,800	29,885,850
無形固定資産						
のれん	47,370	835,762		84,266	798,866	
顧客関連資産		592,285		98,714	493,571	
借地権		20			20	
ソフトウェア	294,857	313,393	0 (0)	179,387	428,863	
その他	117,830	141,651	158,819	6,741	93,921	
無形固定資産計	460,058	1,883,112	158,819 (0)	369,109	1,815,242	

(注) 1. 当期増加額には、(株)スポーツオアシスを吸収合併したことによる以下の増加が含まれております。

建物	2,088,127千円
構築物	8,439千円
機械及び装置	0千円
工具、器具及び備品	289,200千円
土地	1,519千円
リース資産	196,831千円
建設仮勘定	3,707千円
のれん	835,762千円
顧客関連資産	592,285千円
借地権	20千円
ソフトウェア	62,598千円
その他	9,489千円

2. 当期増加額のうち、主なものは次の通りであります。

建物	ルネサンス新宿24他	1,822,716千円	(資産除去債務見積額変更)
	ルネサンス・ピエラ明舞24	240,141千円	(新規開設)
工具、器具及び備品	ルネサンス東札幌24	32,537千円	(新規開設)
	ルネサンス亀戸24	25,141千円	(既存店改修)
土地	ルネサンス札幌平岸24	585,806千円	(駐車場用地取得)
ソフトウェア	IT推進部	221,833千円	(システム改修)

3. 当期減少額の()内は内書きで、減損損失の計上額であります。

【引当金明細表】

(単位：千円)

区分	当期首残高	当期増加額	当期減少額	当期末残高
貸倒引当金(流動)	4,856	72,314	4,856	72,314
貸倒引当金(固定)(注)	910,547		174,731	735,816
賞与引当金	791,663	1,375,225	791,663	1,375,225
役員賞与引当金	31,332	27,079	31,332	27,079
店舗閉鎖損失引当金(流動)		292,890		292,890
店舗閉鎖損失引当金(固定)		149,345		149,345
関係会社事業損失引当金	22,075		22,075	

(注) 貸倒引当金(固定)の「当期減少額」は、連結子会社におけるデット・エクイティ・スワップの実行に伴う取崩額であります。

(2) 【主な資産及び負債の内容】

連結財務諸表を作成しているため、記載を省略しております。

(3) 【その他】

該当事項はありません。

第6 【提出会社の株式事務の概要】

事業年度	4月1日から3月31日まで
定時株主総会	毎事業年度の翌日から3ヶ月以内
基準日	3月31日
剰余金の配当の基準日	9月30日、3月31日
1単元の株式数	100株
単元未満株式の買取り	(注)1、2
取扱場所	東京都千代田区丸の内一丁目4番5号 三菱UFJ信託銀行株式会社 証券代行部
株主名簿管理人	東京都千代田区丸の内一丁目4番5号 三菱UFJ信託銀行株式会社
取次所	
買取手数料	株式の売買の委託に係る手数料相当額として別途定める金額
公告掲載方法	電子公告とする。但し、事故その他やむを得ない事由によって電子公告による公告をすることができない場合は、日本経済新聞に掲載して行います。 公告掲載 URL: https://www.s-renaissance.co.jp
株主に対する特典	所有株式数100株(1単位)保有の株主1名様につき2枚、以降100株ごとに2枚。但し、500株以上は一律10枚を贈呈。

- (注)1. 当社定款の定めにより、単元未満株主は、会社法第189条第2項各号に掲げる権利、同第166条第1項の規定による請求をする権利及び株主の有する株式数に応じて募集株式の割当て及び募集新株予約権の割当てを受ける権利以外の権利を有しておりません。
2. 「株式等の取引に係る決済の合理化を図るための社債等の振替に関する法律等の一部を改正する法律」(平成16年法律第88号)の施行に伴い、単元未満株式の買取りに係わる株式の取扱は、原則として、証券会社等の口座管理機関を経由して行うこととなっております。但し、特別口座に記載されている単元未満株式の買取りにつきましては、特別口座の口座管理機関である三菱UFJ信託銀行株式会社が直接取り扱いたいいたします。

第7 【提出会社の参考情報】

1 【提出会社の親会社等の情報】

当社には、金融商品取引法第24条の7第1項に規定する親会社等はありません。

2 【その他の参考情報】

当事業年度の開始日から有価証券報告書提出日までの間に、次の書類を提出しております。

(1) 有価証券報告書及びその添付書類並びに確認書

事業年度 第43期(自 2024年4月1日 至 2025年3月31日) 2025年6月26日関東財務局長に提出

(2) 内部統制報告書

2025年6月26日関東財務局長に提出

(3) 半期報告書及び確認書

第44期中(自 2025年4月1日 至 2025年9月30日) 2025年11月13日関東財務局長に提出

(4) 臨時報告書

企業内容等の開示に関する内閣府令第19条第2項第9号の2(株主総会における議決権行使の結果)の規定に基づく臨時報告書

2025年6月27日関東財務局長に提出

企業内容等の開示に関する内閣府令第19条第2項第9号(代表取締役の異動)の規定に基づく臨時報告書

2026年5月8日関東財務局長に提出

(5) 臨時報告書の訂正報告書

2024年8月29日提出の臨時報告書(吸収合併の決定)に係る訂正報告書

2025年8月8日関東財務局長に提出

第二部 【提出会社の保証会社等の情報】

該当事項はありません。

独立監査人の監査報告書及び内部統制監査報告書

2026年6月25日

株式会社 ルネサンス

取締役会 御中

有限責任監査法人 トーマツ

東京事務所

指定有限責任社員
業務執行社員 公認会計士 大 竹 貴 也

指定有限責任社員
業務執行社員 公認会計士 浅 井 則 彦

< 連結財務諸表監査 >

監査意見

当監査法人は、金融商品取引法第193条の2第1項の規定に基づく監査証明を行うため、「経理の状況」に掲げられている株式会社ルネサンスの2025年4月1日から2026年3月31日までの連結会計年度の連結財務諸表、すなわち、連結貸借対照表、連結損益計算書、連結包括利益計算書、連結株主資本等変動計算書、連結キャッシュ・フロー計算書、連結財務諸表作成のための基本となる重要な事項、その他の注記及び連結附属明細表について監査を行った。

当監査法人は、上記の連結財務諸表が、我が国において一般に公正妥当と認められる企業会計の基準に準拠して、株式会社ルネサンス及び連結子会社の2026年3月31日現在の財政状態並びに同日をもって終了する連結会計年度の経営成績及びキャッシュ・フローの状況を、全ての重要な点において適正に表示しているものと認める。

監査意見の根拠

当監査法人は、我が国において一般に公正妥当と認められる監査の基準に準拠して監査を行った。監査の基準における当監査法人の責任は、「連結財務諸表監査における監査人の責任」に記載されている。当監査法人は、我が国における職業倫理に関する規定（社会的影響度の高い事業体の財務諸表監査に適用される規定を含む。）に従って、会社及び連結子会社から独立しており、また、監査人としてのその他の倫理上の責任を果たしている。当監査法人は、意見表明の基礎となる十分かつ適切な監査証拠を入手したと判断している。

監査上の主要な検討事項

監査上の主要な検討事項とは、当連結会計年度の連結財務諸表の監査において、監査人が職業的専門家として特に重要であると判断した事項である。監査上の主要な検討事項は、連結財務諸表全体に対する監査の実施過程及び監査意見の形成において対応した事項であり、当監査法人は、当該事項に対して個別に意見を表明するものではない。

スポーツクラブ事業における固定資産の減損	
監査上の主要な検討事項の内容及び決定理由	監査上の対応
<p>注記事項（重要な会計上の見積り）に記載のとおり、会社は、主たる事業としてスポーツクラブ事業を展開し、当該事業に係る固定資産は、2026年3月31日現在、有形固定資産が24,917,025千円、無形固定資産が2,564,287千円として総資産の48.2%を占めている。</p> <p>会社は、固定資産の減損の兆候を把握するに際して、各スポーツクラブ施設を独立したキャッシュ・フローを生み出す最小の単位としており、各施設の営業損益が2期連続してマイナスとなっている場合や施設閉鎖の意思決定等の事象が生じた場合、減損の兆候があるものとしている。</p> <p>減損の兆候が識別された場合、該当する資産グループから得られる割引前将来キャッシュ・フローの総額が帳簿価額を下回る場合には、使用価値又は正味売却価額のいずれか高い方の金額を回収可能価額とし、帳簿価額との差額を減損損失として計上している。</p> <p>割引前将来キャッシュ・フローの算定に際しては、経営者により承認された業績予測を基礎としているが、業績予測には将来の収益予測、営業利益予測等の重要な仮定が用いられている。</p> <p>これらの重要な仮定については、経営者による主観的な判断を伴い、重要な不確実性を伴うものであることから、当監査法人は当該事項を「監査上の主要な検討事項」に該当すると判断した。</p>	<p>当監査法人は、会社が実施した減損の認識判定について、主として以下の監査手続を実施した。</p> <p>(1) 内部統制の評価 経営者が構築した、減損損失の認識の要否に関する内部統制の整備及び運用状況を評価した。評価にあたっては、特に割引前将来キャッシュ・フローの前提となる業績予測に関連する内部統制に焦点を当てた。</p> <p>(2) 割引前将来キャッシュ・フローの見積りの合理性の評価 ・過年度に策定された業績予測と実績との乖離状況を分析し、経営者の見積りの精度の評価を実施した。 ・各施設の将来業績予測の入手及び取締役会において承認された業績予測との整合性を確認した。 ・業績予測における重要な仮定である会費収入の増収予測及び人件費等の主たるコストの発生予測については、過年度実績との趨勢分析を行うとともに、経営者に対して仮定の前提に関して質問を実施した。 ・経営者の策定した業績予測の達成可能性を検討し、経営者による減損の認識判定に対する見解について評価を行った。</p>

繰延税金資産の回収可能性に関する判断	
監査上の主要な検討事項の内容及び決定理由	監査上の対応
<p>会社の当連結会計年度の連結貸借対照表において、繰延税金資産2,568,704千円が計上されている。注記事項（重要な会計上の見積り）及び（税効果会計関係）に記載のとおり、当該繰延税金資産は、将来減算一時差異及び税務上の繰越欠損金に係る繰延税金資産の総額5,551,993千円から評価性引当額2,450,280千円並びに繰延税金負債533,007千円が控除されている。</p> <p>これらの繰延税金資産は、将来減算一時差異の解消又は税務上の繰越欠損金の課税所得との相殺により、将来の税金負担額を軽減する効果を有すると認められる範囲内で認識される。</p> <p>繰延税金資産の回収可能性は、将来加算一時差異の解消スケジュール、収益力に基づく将来の課税所得及びタックス・プランニング等に基づいて判断される。このうち、収益力に基づく将来の課税所得は、会社の業績予測を基礎として見積られるが、当該業績予測に含まれる将来の収益予測、営業利益予測等は不確実性を伴い、これに関する経営者による判断が繰延税金資産の計上額に重要な影響を及ぼす。</p> <p>以上から、当監査法人は、経営者による収益力に基づく将来の課税所得の見積りに関する判断が、当連結会計年度の財務諸表監査において特に重要であり、「監査上の主要な検討事項」に該当すると判断した。</p>	<p>当監査法人は、経営者による収益力に基づく将来の課税所得の見積りに関する判断の妥当性を評価するために、主として以下の監査手続を実施した。</p> <p>(1) 内部統制の評価 経営者が構築した、繰延税金資産の回収可能性の判断に関する内部統制について、その整備及び運用状況の有効性を評価した。評価にあたっては、特に将来の課税所得計画の前提となる業績予測に関連する内部統制に焦点を当てた。</p> <p>(2) 将来の課税所得の見積りの合理性の評価 ・過年度に策定された収支計画と実績との乖離状況を分析し、経営者の見積りの精度の評価を実施した。 ・経営者が繰延税金資産の回収可能性に関する判断を行うにあたり使用した将来の課税所得計画について、取締役会において承認された収支計画との整合性を確認した。 ・将来の課税所得計画の前提となる業績予測における重要な仮定である会費収入の増収予測及び人件費等の主たるコストの発生予測については、過年度実績との趨勢分析を行うとともに、経営者に対して仮定の前提に関して質問を実施した。 ・経営者の策定した将来の課税所得計画の達成可能性を検討し、経営者による繰延税金資産の回収可能性に対する見解について評価を行った。</p>

その他の記載内容

その他の記載内容は、有価証券報告書に含まれる情報のうち、連結財務諸表及び財務諸表並びにこれらの監査報告書以外の情報である。経営者の責任は、その他の記載内容を作成し開示することにある。また、監査役及び監査役会の責任は、その他の記載内容の報告プロセスの整備及び運用における取締役の職務の執行を監視することにある。

当監査法人の連結財務諸表に対する監査意見の対象にはその他の記載内容は含まれておらず、当監査法人はその他の記載内容に対して意見を表明するものではない。

連結財務諸表監査における当監査法人の責任は、その他の記載内容を通読し、通読の過程において、その他の記載内容と連結財務諸表又は当監査法人が監査の過程で得た知識との間に重要な相違があるかどうかを検討すること、また、そのような重要な相違以外にその他の記載内容に重要な誤りの兆候があるかどうか注意を払うことにある。

当監査法人は、実施した作業に基づき、その他の記載内容に重要な誤りがあると判断した場合には、その事実を報告することが求められている。

その他の記載内容に関して、当監査法人が報告すべき事項はない。

連結財務諸表に対する経営者並びに監査役及び監査役会の責任

経営者の責任は、我が国において一般に公正妥当と認められる企業会計の基準に準拠して連結財務諸表を作成し適正に表示することにある。これには、不正又は誤謬による重要な虚偽表示のない連結財務諸表を作成し適正に表示するために経営者が必要と判断した内部統制を整備及び運用することが含まれる。

連結財務諸表を作成するに当たり、経営者は、継続企業の前提に基づき連結財務諸表を作成することが適切であるかどうかを評価し、我が国において一般に公正妥当と認められる企業会計の基準に基づいて継続企業に関する事項を開示する必要がある場合には当該事項を開示する責任がある。

監査役及び監査役会の責任は、財務報告プロセスの整備及び運用における取締役の職務の執行を監視することにある。

連結財務諸表監査における監査人の責任

監査人の責任は、監査人が実施した監査に基づいて、全体としての連結財務諸表に不正又は誤謬による重要な虚偽表示がないかどうかについて合理的な保証を得て、監査報告書において独立の立場から連結財務諸表に対する意見を表明することにある。虚偽表示は、不正又は誤謬により発生する可能性があり、個別に又は集計すると、連結財務諸表の利用者の意思決定に影響を与えると合理的に見込まれる場合に、重要性があると判断される。

監査人は、我が国において一般に公正妥当と認められる監査の基準に従って、監査の過程を通じて、職業的専門家としての判断を行い、職業的懐疑心を保持して以下を実施する。

- ・ 不正又は誤謬による重要な虚偽表示リスクを識別し、評価する。また、重要な虚偽表示リスクに対応した監査手続を立案し、実施する。監査手続の選択及び適用は監査人の判断による。さらに、意見表明の基礎となる十分かつ適切な監査証拠を入手する。
- ・ 連結財務諸表監査の目的は、内部統制の有効性について意見表明するためのものではないが、監査人は、リスク評価の実施に際して、状況に応じた適切な監査手続を立案するために、監査に関連する内部統制を検討する。
- ・ 経営者が採用した会計方針及びその適用方法の適切性、並びに経営者によって行われた会計上の見積りの合理性及び関連する注記事項の妥当性を評価する。
- ・ 経営者が継続企業を前提として連結財務諸表を作成することが適切であるかどうか、また、入手した監査証拠に基づき、継続企業の前提に重要な疑義を生じさせるような事象又は状況に関して重要な不確実性が認められるかどうか結論付ける。継続企業の前提に関する重要な不確実性が認められる場合は、監査報告書において連結財務諸表の注記事項に注意を喚起すること、又は重要な不確実性に関する連結財務諸表の注記事項が適切でない場合は、連結財務諸表に対して除外事項付意見を表明することが求められている。監査人の結論は、監査報告書日までに入手した監査証拠に基づいているが、将来の事象や状況により、企業は継続企業として存続できなくなる可能性がある。
- ・ 連結財務諸表の表示及び注記事項が、我が国において一般に公正妥当と認められる企業会計の基準に準拠しているかどうかとともに、関連する注記事項を含めた連結財務諸表の表示、構成及び内容、並びに連結財務諸表が基礎となる取引や会計事象を適正に表示しているかどうかを評価する。
- ・ 連結財務諸表に対する意見表明の基礎となる、会社及び連結子会社の財務情報に関する十分かつ適切な監査証拠を入手するために、連結財務諸表の監査を計画し実施する。監査人は、連結財務諸表の監査に関する指揮、監督及び査閲に関して責任がある。監査人は、単独で監査意見に対して責任を負う。

監査人は、監査役及び監査役会に対して、計画した監査の範囲とその実施時期、監査の実施過程で識別した内部統制の重要な不備を含む監査上の重要な発見事項、及び監査の基準で求められているその他の事項について報告を行う。

監査人は、監査役及び監査役会に対して、独立性についての我が国における職業倫理に関する規定を遵守したこと、並びに監査人の独立性に影響を与えると合理的に考えられる事項、及び阻害要因を除去するための対応策を講じている場合又は阻害要因を許容可能な水準にまで軽減するためのセーフガードを適用している場合はその内容について報告を行う。

監査人は、監査役及び監査役会と協議した事項のうち、当連結会計年度の連結財務諸表の監査で特に重要であると判断した事項を監査上の主要な検討事項と決定し、監査報告書において記載する。ただし、法令等により当該事項の公表が禁止されている場合や、極めて限定的ではあるが、監査報告書において報告することにより生じる不利益が公共の利益を上回ると合理的に見込まれるため、監査人が報告すべきでないと判断した場合は、当該事項を記載しない。

< 内部統制監査 >

監査意見

当監査法人は、金融商品取引法第193条の2第2項の規定に基づく監査証明を行うため、株式会社ルネサンスの2026年3月31日現在の内部統制報告書について監査を行った。

当監査法人は、株式会社ルネサンスが2026年3月31日現在の財務報告に係る内部統制は有効であると表示した上記の内部統制報告書が、我が国において一般に公正妥当と認められる財務報告に係る内部統制の評価の基準に準拠して、財務報告に係る内部統制の評価結果について、全ての重要な点において適正に表示しているものと認める。

監査意見の根拠

当監査法人は、我が国において一般に公正妥当と認められる財務報告に係る内部統制の監査の基準に準拠して内部統制監査を行った。財務報告に係る内部統制の監査の基準における当監査法人の責任は、「内部統制監査における監査人の責任」に記載されている。当監査法人は、我が国における職業倫理に関する規定（社会的影響度の高い事業体の財務諸表監査に適用される規定を含む。）に従って、会社及び連結子会社から独立しており、また、監査人としてのその他の倫理上の責任を果たしている。当監査法人は、意見表明の基礎となる十分かつ適切な監査証拠を入手したと判断している。

内部統制報告書に対する経営者並びに監査役及び監査役会の責任

経営者の責任は、財務報告に係る内部統制を整備及び運用し、我が国において一般に公正妥当と認められる財務報告に係る内部統制の評価の基準に準拠して内部統制報告書を作成し適正に表示することにある。

監査役及び監査役会の責任は、財務報告に係る内部統制の整備及び運用状況を監視、検証することにある。

なお、財務報告に係る内部統制により財務報告の虚偽の記載を完全には防止又は発見することができない可能性がある。

内部統制監査における監査人の責任

監査人の責任は、監査人が実施した内部統制監査に基づいて、内部統制報告書に重要な虚偽表示がないかどうかについて合理的な保証を得て、内部統制監査報告書において独立の立場から内部統制報告書に対する意見を表明することにある。

監査人は、我が国において一般に公正妥当と認められる財務報告に係る内部統制の監査の基準に従って、監査の過程を通じて、職業的専門家としての判断を行い、職業的懐疑心を保持して以下を実施する。

- ・ 内部統制報告書における財務報告に係る内部統制の評価結果について監査証拠を入手するための監査手続を実施する。内部統制監査の監査手続は、監査人の判断により、財務報告の信頼性に及ぼす影響の重要性に基づいて選択及び適用される。
- ・ 財務報告に係る内部統制の評価範囲、評価手続及び評価結果について経営者が行った記載を含め、全体としての内部統制報告書の表示を検討する。
- ・ 内部統制報告書における財務報告に係る内部統制の評価結果に関する十分かつ適切な監査証拠を入手するために、内部統制の監査を計画し実施する。監査人は、内部統制報告書の監査に関する指揮、監督及び査閲に関して責任がある。監査人は、単独で監査意見に対して責任を負う。

監査人は、監査役及び監査役会に対して、計画した内部統制監査の範囲とその実施時期、内部統制監査の実施結果、識別した内部統制の開示すべき重要な不備、その是正結果、及び内部統制の監査の基準で求められているその他の事項について報告を行う。

監査人は、監査役及び監査役会に対して、独立性についての我が国における職業倫理に関する規定を遵守したこと、並びに監査人の独立性に影響を与えると合理的に考えられる事項、及び阻害要因を除去するための対応策を講じている場合又は阻害要因を許容可能な水準にまで軽減するためのセーフガードを適用している場合はその内容について報告を行う。

< 報酬関連情報 >

当監査法人及び当監査法人と同一のネットワークに属する者に対する、会社及び子会社の監査証明業務に基づく報酬及び非監査業務に基づく報酬の額は、「提出会社の状況」に含まれるコーポレート・ガバナンスの状況等(3)【監査の状況】に記載されている。

利害関係

会社及び連結子会社と当監査法人又は業務執行社員との間には、公認会計士法の規定により記載すべき利害関係はない。

以 上

-
- 1 上記の監査報告書の原本は当社(有価証券報告書提出会社)が別途保管しております。
 - 2 XBRLデータは監査の対象には含まれていません。

独立監査人の監査報告書

2026年6月25日

株式会社 ルネサンス

取締役会 御中

有限責任監査法人 トーマツ

東京事務所

指定有限責任社員
業務執行社員 公認会計士 大 竹 貴 也

指定有限責任社員
業務執行社員 公認会計士 浅 井 則 彦

< 財務諸表監査 >

監査意見

当監査法人は、金融商品取引法第193条の2第1項の規定に基づく監査証明を行うため、「経理の状況」に掲げられている株式会社ルネサンスの2025年4月1日から2026年3月31日までの第44期事業年度の財務諸表、すなわち、貸借対照表、損益計算書、株主資本等変動計算書、重要な会計方針、その他の注記及び附属明細表について監査を行った。

当監査法人は、上記の財務諸表が、我が国において一般に公正妥当と認められる企業会計の基準に準拠して、株式会社ルネサンスの2026年3月31日現在の財政状態及び同日をもって終了する事業年度の経営成績を、全ての重要な点において適正に表示しているものと認める。

監査意見の根拠

当監査法人は、我が国において一般に公正妥当と認められる監査の基準に準拠して監査を行った。監査の基準における当監査法人の責任は、「財務諸表監査における監査人の責任」に記載されている。当監査法人は、我が国における職業倫理に関する規定（社会的影響度の高い事業体の財務諸表監査に適用される規定を含む。）に従って、会社から独立しており、また、監査人としてのその他の倫理上の責任を果たしている。当監査法人は、意見表明の基礎となる十分かつ適切な監査証拠を入手したと判断している。

監査上の主要な検討事項

監査上の主要な検討事項とは、当事業年度の財務諸表の監査において、監査人が職業的専門家として特に重要であると判断した事項である。監査上の主要な検討事項は、財務諸表全体に対する監査の実施過程及び監査意見の形成において対応した事項であり、当監査法人は、当該事項に対して個別に意見を表明するものではない。

スポーツクラブ事業における固定資産の減損

注記事項（重要な会計上の見積り）に記載のとおり、会社は、主たる事業としてスポーツクラブ事業を展開し、当該事業に係る固定資産は、2026年3月31日現在、有形固定資産が24,866,800千円、無形固定資産が1,815,242千円として総資産の47.1%を占めている。監査上の主要な検討事項の内容、決定理由及び監査上の対応については、連結財務諸表の監査報告書に記載されている監査上の主要な検討事項（スポーツクラブ事業における固定資産の減損）と同一内容であるため、記載を省略している。

繰延税金資産の回収可能性に関する判断

会社の当事業年度の貸借対照表において、繰延税金資産2,619,872千円が計上されている。注記事項（重要な会計上の見積り）及び（税効果会計関係）に記載のとおり、当該繰延税金資産は、将来減算一時差異及び税務上の繰越欠損金に係る繰延税金資産の総額6,181,805千円から評価性引当額3,028,925千円並びに繰延税金負債533,007千円が控除されている。監査上の主要な検討事項の内容、決定理由及び監査上の対応については、連結財務諸表の監査報告書に記載されている監査上の主要な検討事項（繰延税金資産の回収可能性に関する判断）と同一内容であるため、記載を省略している。

その他の記載内容

その他の記載内容は、有価証券報告書に含まれる情報のうち、連結財務諸表及び財務諸表並びにこれらの監査報告書以外の情報である。経営者の責任は、その他の記載内容を作成し開示することにある。また、監査役及び監査役会の責任は、その他の記載内容の報告プロセスの整備及び運用における取締役の職務の執行を監視することにある。

当監査法人の財務諸表に対する監査意見の対象にはその他の記載内容は含まれておらず、当監査法人はその他の記載内容に対して意見を表明するものではない。

財務諸表監査における当監査法人の責任は、その他の記載内容を通読し、通読の過程において、その他の記載内容と財務諸表又は当監査法人が監査の過程で得た知識との間に重要な相違があるかどうかを検討すること、また、そのような重要な相違以外にその他の記載内容に重要な誤りの兆候があるかどうか注意を払うことにある。

当監査法人は、実施した作業に基づき、その他の記載内容に重要な誤りがあると判断した場合には、その事実を報告することが求められている。

その他の記載内容に関して、当監査法人が報告すべき事項はない。

財務諸表に対する経営者並びに監査役及び監査役会の責任

経営者の責任は、我が国において一般に公正妥当と認められる企業会計の基準に準拠して財務諸表を作成し適正に表示することにある。これには、不正又は誤謬による重要な虚偽表示のない財務諸表を作成し適正に表示するために経営者が必要と判断した内部統制を整備及び運用することが含まれる。

財務諸表を作成するに当たり、経営者は、継続企業の前提に基づき財務諸表を作成することが適切であるかどうかを評価し、我が国において一般に公正妥当と認められる企業会計の基準に基づいて継続企業に関する事項を開示する必要がある場合には当該事項を開示する責任がある。

監査役及び監査役会の責任は、財務報告プロセスの整備及び運用における取締役の職務の執行を監視することにある。

財務諸表監査における監査人の責任

監査人の責任は、監査人が実施した監査に基づいて、全体としての財務諸表に不正又は誤謬による重要な虚偽表示がないかどうかについて合理的な保証を得て、監査報告書において独立の立場から財務諸表に対する意見を表明することにある。虚偽表示は、不正又は誤謬により発生する可能性があり、個別に又は集計すると、財務諸表の利用者の意思決定に影響を与えると合理的に見込まれる場合に、重要性があると判断される。

監査人は、我が国において一般に公正妥当と認められる監査の基準に従って、監査の過程を通じて、職業的専門家としての判断を行い、職業的懐疑心を保持して以下を実施する。

- ・ 不正又は誤謬による重要な虚偽表示リスクを識別し、評価する。また、重要な虚偽表示リスクに対応した監査手続を立案し、実施する。監査手続の選択及び適用は監査人の判断による。さらに、意見表明の基礎となる十分かつ適切な監査証拠を入手する。
- ・ 財務諸表監査の目的は、内部統制の有効性について意見表明するためのものではないが、監査人は、リスク評価の実施に際して、状況に応じた適切な監査手続を立案するために、監査に関連する内部統制を検討する。
- ・ 経営者が採用した会計方針及びその適用方法の適切性、並びに経営者によって行われた会計上の見積りの合理性及び関連する注記事項の妥当性を評価する。
- ・ 経営者が継続企業を前提として財務諸表を作成することが適切であるかどうか、また、入手した監査証拠に基づき、継続企業の前提に重要な疑義を生じさせるような事象又は状況に関して重要な不確実性が認められるかどうか結論付ける。継続企業の前提に関する重要な不確実性が認められる場合は、監査報告書において財務諸表の注記事項に注意を喚起すること、又は重要な不確実性に関する財務諸表の注記事項が適切でない場合は、財務諸表に対して除外事項付意見を表明することが求められている。監査人の結論は、監査報告書日までに入手した監査証拠に基

づいているが、将来の事象や状況により、企業は継続企業として存続できなくなる可能性がある。

- ・ 財務諸表の表示及び注記事項が、我が国において一般に公正妥当と認められる企業会計の基準に準拠しているかどうかとともに、関連する注記事項を含めた財務諸表の表示、構成及び内容、並びに財務諸表が基礎となる取引や会計事象を適正に表示しているかどうかを評価する。

監査人は、監査役及び監査役会に対して、計画した監査の範囲とその実施時期、監査の実施過程で識別した内部統制の重要な不備を含む監査上の重要な発見事項、及び監査の基準で求められているその他の事項について報告を行う。

監査人は、監査役及び監査役会に対して、独立性についての我が国における職業倫理に関する規定を遵守したこと、並びに監査人の独立性に影響を与えると合理的に考えられる事項、及び阻害要因を除去するための対応策を講じている場合又は阻害要因を許容可能な水準にまで軽減するためのセーフガードを適用している場合はその内容について報告を行う。

監査人は、監査役及び監査役会と協議した事項のうち、当事業年度の財務諸表の監査で特に重要であると判断した事項を監査上の主要な検討事項と決定し、監査報告書において記載する。ただし、法令等により当該事項の公表が禁止されている場合や、極めて限定的ではあるが、監査報告書において報告することにより生じる不利益が公共の利益を上回ると合理的に見込まれるため、監査人が報告すべきでないと判断した場合は、当該事項を記載しない。

< 報酬関連情報 >

報酬関連情報は、連結財務諸表の監査報告書に記載されている。

利害関係

会社と当監査法人又は業務執行社員との間には、公認会計士法の規定により記載すべき利害関係はない。

以 上

-
- 1 上記の監査報告書の原本は当社(有価証券報告書提出会社)が別途保管しております。
 - 2 XBRLデータは監査の対象には含まれていません。